СПОРТ ЭКСПРЕСС

17 марта, вторник • 2015 год **№ 54** (6705) • Газета издается с 14 августа 1991 года • **WWW.SPORT-EXPRESS.RU**

4 602321 000019 15054

СОГАЗ СТРАХОВАЯ ГРУППА
8 800 333 08 88
РЯДОМ В ОПАСНЫЕ МОМЕНТЫ!
Страхование имущества от 1 тыс. руб. в год!

ФУТБОЛ

СОГАЗ - ЧЕМПИОНАТ РОССИИ. ПРЕМЬЕР-ЛИГА

Вчера комиссия РФС и РФПЛ по допуску футбольных полей запретила «Арсеналу» принимать ЦСКА на домашнем стадионе в Туле в рамках 20-го тура чемпионата России. Подать апелляцию невозможно.

ПОЛЕ БРАНИ

Естественно, сразу же разразился скандал - в Городе оружейников заявили, что футбольные власти не правы и «убивают футбол». Масла в огонь днями ранее подлил и Дмитрий Аленичев. Главный тренер «канониров» заявил в интервью «СЭ», что в случае переноса игры в Москву из принципа выпустит биться с чемпионами дублеров. Менять свое неординарное решение (по крайней мере вчера) бывший спартаковец, по нашим данным, не собирался.

Тема приобрела особую остроту после того, как в минувшем туре «Зенит» был вынужден провести матч с «Торпедо» на отвратительном поле в Раменском, после чего главный тренер сине-бело-голубых Андре Виллаш-Боаш закатил натуральную истерику и назвал состояние газона «позором России на весь мир». Однако тем самым португалец, получается, невольно подсобил конкуренту, заставив федерацию и лигу более внимательно отнестись к качеству полей. А может, просто так совпало.

И РФС, и «Арсенал» вчера опубликовали фотографии поля, которые разительно отличаются. На снимках федерации, сделанных в пятницу 13-го, газон выглядит лысым и печальным. На понедельничных фото туляков, наоборот, травка зеленеет и солнышко блестит, разве что цветов не хватает.

Очевидно, что без специальных агрономических знаний и уж тем более на основе фотографий (особенно если учесть, что существует фотошоп) сделать выводы о реальном состоянии газона и его перспективах невозможно. Поэтому мы просто собрали аргументы обеих сторон.

РФС

Пятница, 13-е. Поле стадиона в Туле. Версия РФС.

ПОЗИЦИЯ РФС И РФПЛ

(источники - официальный сайт РФС и заявления исполнительного директора РФПЛ Сергея Чебана)

- Решено не допускать футбольное поле стадиона «Арсенал» в Туле для проведения матча.
- Травяной покров в пятницу - менее 40%.
- Подогрев длительное время не работал. Трубы подогрева находятся на глубине более 40 см.
- На поле регулярно проводились тренировки (на базу «Арсенал» по весне не пускали: по иронии там берегли поляну. - **Прим. «СЭ»**).
- В соответствии со ст. 10 Регламента чемпионата России по футболу «Арсеналу» предложено сообщить премьер-лиге о выборе другого стадиона.
- В качестве резервной у «Арсенала» заявлена Малая спортивная арена «Локомотив». Если Тула не потянет по бюджету, значит, нужен другой вариант. На МСА «Локомотив» (находится рядом с главным стадионом в Черкизове) ранее сыграли только один матч РФПЛ - там бились ЦСКА с «Динамо» осенью 2013 года, когда на «Арене Химки» убили газон.
- На поле ЦСКА - то есть на «Арене Химки» - играть нельзя в любом случае: через сутки там матч с участием «Динамо», а потом - сборной.
- Если Тула промедлит с ответом, РФПЛ сама определит, где играть.
- Заместитель генерального секретаря РФС Александр Зорков, который возглавлял комиссию по допуску, отказался комментировать резоны «дисквалификации» тульского поля - сначала сослался на то, что он «на совещании», а затем на то, что он «не в Москве».

@pfc_arsenal

Понедельник, 16-е. Поле стадиона в Туле. Версия «Арсенала».

ПОЗИЦИЯ «АРСЕНАЛА»

(источники - официальный твиттер клуба и заявления гендиректора Алексея Никитина)

- Произошло убийство футбола как праздника и зрелища для болельщиков.
- Травяной покров в понедельник - 80 процентов. А к выходным будет все 100!
- Поле «ровное, сухое, ПРИЕМЛЕМОГО качества». В понедельник была первая стрижка. На нем вообще можно играть уже сейчас.
- Со вторника «Арсенал» приступит к занятиям на базе «Сатурна» в Кратове (215 км от дома), так что замученной поляне в Туле удастся «отдохнуть».
- Принципиальное решение по возможной арене-сменщице пока не принято; идут переговоры. В частности, это подтвердила президент «Локомотива» Ольга Смородская. Если «пушкарей» обяжут играть в Москве, будет разработан план мероприятий, как доставить в столицу болельщиков.
- Руководители не вмешиваются в работу тренеров, так что Аленичев сам определит, каким составом ему играть.
- Матч будут транслировать на большом табло Центрального стадиона в Туле. Вход - свободный!

Подготовил Дмитрий СИМОНОВ

ПОЧЕМУ АЛЕНИЧЕВУ НЕ НУЖЕН ДЕМАРШ

Александр ПРОСВЕТОВ

После сенсационной победы в Черкизове над железнодорожниками главный тренер «Арсенала» Дмитрий Аленичев заявил в интервью «СЭ»:

«Если будет принято абсурдное решение провести матч с ЦСКА на Малой арене стадиона «Локомотив», с вероятностью 99,9% пришлю туда дубль. И с каким бы счетом ни проиграли, пожму каждому из парней руку. 20 тысяч тульских болельщиков, которые стопроцентно придут на наш матч с чемпионом страны, не должны лишиться зрелища. Нельзя, чтобы получилось, как нередко бывает в нашей стране, когда унижают команды, находящиеся внизу и не обладающие большими возможностями. Ради фаворитов зачастую делаются несправедливые вещи».

Аленичев добавил также, что риска получить травму на синтетике, «которой уже лет пять», гораздо больше, чем на тульском поле, которое выглядит сейчас значительно лучше, чем в начале месяца, когда «Арсенал» принимал в кубковом матче «Газовик».

Насколько пригоден газон в Туле, пусть решают специалисты. Время до субботы еще есть, и, может быть, лигу переубедят. Но в любом случае, претензии надо предъявлять не РФПЛ, не ЦСКА и, между прочим, не «Арсеналу», который не является собственником стадиона, а городскому руководству и конкретно людям, ответственным за качество поля. Если в Уфе нет надлежащих условий, то башкирским болельщикам, как ни печально, приходится смотреть домашние матчи по телевизору или ездить в Саранск.

Если «Зенит» - команду, которая является очевидным фаворитом чемпионата и обладает немалым влиянием, - заставили играть на «огороде» в Раменском, то это не значит, что так же надо поступить в отношении ЦСКА. Одна ошибка не должна - ради абстрактной справедливости - сопровождаться другой: первую она все равно не исправит. Хотя в контексте турнирной ситуации «Арсенал» скорее должны волновать не перипетии наверху, а то, что одно очко нежданно-негаданно обрел конкурент - «Торпедо».

После матча в Раменском Андре Виллаш-Боаш негодовал, что игроков «Зенита», отстаивающего честь России в еврокубках, вынуждают выходить на поле с риском получения травмы. Со своей колокольни португалец был прав, но дело не только в том, что чьи-то ноги стоят миллионы. В конце концов, нельзя подвергать опасности здоровье и рядового футболиста, который по мере своих скромных возможностей зарабатывает себе и семье на хлеб с маслом. Хотя теоретически «Торпедо» и «Арсеналу» выгодно играть с лидерами на плохих полях, нивелирующих разницу в мастерстве.

Что же касается «пятилетней синтетики», то в качестве запасного поля ее выбрал сам «Арсенал». Понятно, выбор у него был ограничен, но 2 марта ЦСКА, например, принимал «Крылья Советов» на химкинской «Родине», и жалобы на покрытие не звучали. Наоборот, его даже хвалили.

Это одна сторона вопроса. Другая заключается в том, чем грозит обернуться посылка дубля.

Положа руку на сердце, у «Арсенала» не много шансов против ЦСКА - что в Туле, что в Москве. Однако немного - это не ноль, к которому они будут стремиться, если туляки сыграют молодежной командой.

13 сентября мне довелось побывать на игре ЦСКА - «Арсенал» в Химках. Армейцы победили тогда с немалым трудом - 2:1, забив решающий гол на 78-й минуте. При этом еще через пять минут мяч попал в штрафной площади хозяев в отставленную руку Вернблума. Накажи арбитр Виталий Мешков армейцев 11-метровым, как он это сделал в первом тайме в отношении сыгравшего рукой Малояна, весьма вероятно, что случилась бы ничья.

Кстати, три из четырех побед «Арсенала» в чемпионате (над «Торпедо», «Ростовом» и «Локомотивом») одержаны на чужих полях. Так же, в гостях, он выиграл в Кубке у «Зенита».

В уже упоминавшемся интервью Аленичев рассказал, что после вылета из Кубка призвал команду отнестись к каждому из оставшихся 13 матчей чемпионата как к финалу. К каждому, в том числе с «Локомотивом», который был побежден в Москве, и с ЦСКА. Не хватит команде на финише очка - неизбежно возникнут разговоры, что тренер добровольно отказался от шанса, что он пошел на популистский шаг, понимая, что его команде ничего не светит.

Более того, - и это самое неприятное, - «Арсенал» неизбежно обвинят в том, что он посодействовал московскому клубу, ведущему погоню за питерским! И спартаковское прошлое Аленичева в этом случае не защитит. При желании можно ведь многое нагородить. В Туле, скажем, традиционно симпатизируют как раз ЦСКА, а не «Спартаку», несмотря на наличие в рядах «Арсенала» группы бывших красно-белых.

В принципе тренер вправе формировать состав как угодно из числа заявленных на турнир игроков. Вот только не пошел бы демарш, если он все-таки будет предпринят, по классическому сценарию «назло бабушке отморожу уши».

ХОККЕЙ

КХЛ. КУБОК ГАГАРИНА. 1/4 финала

Вчера в Москве СКА разгромил «Динамо» - 6:1 и повел в серии - 3-1. Уже завтра в Санкт-Петербурге в матче номер пять команда Вячеслава Быкова может стать первым полуфиналистом плей-офф-2015.

ВАШ ВЫХОД, ОЛЕГ ВАЛЕРЬЕВИЧ

Татьяна ДОРОГУТИНА «СЭ»

Вчера. Москва. «Динамо» М - СКА - 1:6. Первая шайба в воротах Александра ЛАЗУШИНА.

Игорь ЛАРИН

«Если потребуется, мы с Олегом Валерьевичем пойдем на лавку и встанем плечом к плечу с Харийсом». Так в своем фирменном, искрометном стиле анонсировал главную четвертьфинальную серию СКА - «Динамо» генеральный директор бело-голубых Андрей Сафронов. Видимо, догадываясь, что его команде во главе с Харийсом Витолиньшем в борьбе с одним из фаворитов лиги придется прыгать выше головы.

Никак иначе СКА не победить. Армейцы Невы - уникальный соперник, который имеет возможность ставить лучшего бомбардира чемпионата мира-2014 Виктора Тихонова лишь в третье звено (он, впрочем, и там вчера забил), а лучшего капитана в истории «Северстали» Евгения Кетова - только в четвертое (и он вновь образцово выполнил всю черновую работу). Этот соперник может использовать звезду номер один КХЛ Илью Ковальчука и как снайпера (в матче № 3), и как хоккеиста, залезающего противнику под кожу. Вчера в эпизоде с Осиповым капитан СКА показал себя самым эффективным провокатором в мире, пожертвовав личной звездной амбицией во имя удаления. Именно в этот момент стало ясно, что ради результата Питер готов на все.

СКА уже у промежуточного финиша и готов резать ленточку. Он хорошо готов физически, опровергая все версии скептиков и выигрывая у прошедших через Пинск королей «физики» второй матч за два дня. Он перестроился и в отличие от регулярки прагматичен, танцует от печки, то есть от обороны.

А на «Динамо» тем временем обрушились тридцать три несчастья. Вслед за Александром Еременко (его надломили Сочи - сначала олимпийский запас, затем хроническая травма в сухом матче на недавнем Кубке Первого канала) потерян Александр Лазушин. Так перестали быть юмористическими слова Витолиньша про трех Александров - в «калитке» теперь вратарь номер три Шарыченков. Да, до экспериментальной сборной этот юный голкипер дорос. Но дорос ли до завтрашнего «матча смерти» в Санкт-Петербурге? Большой вопрос…

Вот и получается, что питерские празднования способен отложить лишь динамовский ход из разряда гениальных. Тот самый ход, который скорее в шутку был анонсирован гендиректором москвичей. Или всерьез?

Не знаю, возможен ли в данный момент экспресс-выход на сцену Олега Знарка, главного тренера сборной и консультанта «Динамо». Готов ли Олег Валерьевич закрыть амбразуру? Не посчитает ли такой ход нетактичным или излишне медийным? И, в конце концов, соответствует ли он правилам КХЛ?

Зато не сомневаюсь в том, что этот шаг способен если не перевернуть сценарий серии, то точно стать украшением всего кубкового сезона.

ЗАПАД

ЦСКА - ЙОКЕРИТ - 2-1
Первый матч - 3:2, второй - 4:0, третий - 2:3

СКА - ДИНАМО М - 3-1
3:2 ОТ, 1:4, 2:0, 6:1

ВОСТОК

СИБИРЬ - МЕТАЛЛУРГ Мг - 2-1
2:0, 3:2, 2:5

АК БАРС - АВАНГАРД - 2-1
3:4 2ОТ, 4:0, 2:0

Ведь именно хищных инстинктов, брутальности и банальной злости сегодня не хватает двукратному обладателю Кубка Гагарина.

Работая в сборной России, не раз видел, как руководство национальной команды (и «Динамо») в критических ситуациях внутренне мобилизуется, если хотите, ощетинивается, превращая команду в осажденную крепость. Убежден, именно эти мобилизации позволяли клубу-середняку быть лидером всего хоккейного пространства, опережая такие империи, как СКА или ЦСКА.

Все свои фирменные ходы генеральный директор «Динамо», предположу, уже совершил. Один из последних - тактичная, но настойчивая просьба покинуть лужниковскую судейскую экс-советника президента КХЛ Пола Стюарта, который нарушил регламент лиги и пожаловал в закрытую для посторонних комнату, да еще с сыном. Эффектный эпизод с удалением Стюарта, этакого гоголевского капитана Копейкина, напоминающего нам о временах былой роскоши КХЛ, не сработал. Для продолжения борьбы «Динамо» нужен новый сильный ход. Вновь необходимо гениально ощетиниться…

Ваш выход, Олег Валерьевич? Если не в этом сезоне, то в следующем…

О вчерашних матчах - **стр. 6 - 7**

ЧТО СЛУЧИЛОСЬ С КОКОРИНЫМ?

Форвард «Динамо» и сборной России в нынешнем сезоне не похож на самого себя. Отчего поблекла его игра?

Стр. 4

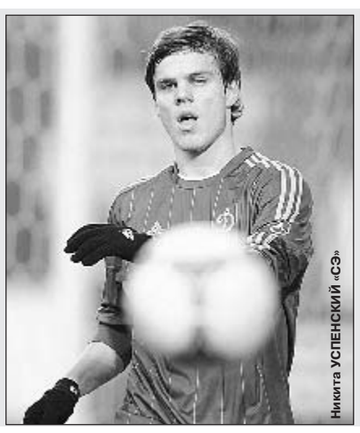

Никита УСПЕНСКИЙ «СЭ»

МАРСЕЛИНО РАССКАЗЫВАЕТ О ЧЕРЫШЕВЕ

Главный тренер «Вильярреала» Марселино Гарсия Тораль – о той роли, которую Денис Черышев играет в его команде.

Стр. 5

AFP

«МЕШАТЬ ЮРЛОВОЙ НЕ БУДЕМ»

Президент Союза биатлонистов России Александр Кравцов подвел итоги чемпионата мира.

Стр. 8

REUTERS

ФУТБОЛ

СОГАЗ - ЧЕМПИОНАТ РОССИИ. ПРЕМЬЕР-ЛИГА. 19-й тур

СОБЫТИЯ ТУРА

ВЕСНА - НЕ ВРЕМЯ «ЗЕНИТА»?

«Зенит» неожиданно потерял очки в матче против «Торпедо» в Раменском (1:1), что позволило ЦСКА сократить отставание от лидера до 5 очков

	И	В	Н	П	М	О
1. ЗЕНИТ	19	14	3	2	45-11	45
2. ЦСКА	19	13	1	5	44-17	40
3. ДИНАМО	18	11	2	5	39-21	35
4. КРАСНОДАР	19	10	5	4	30-18	35
5. ЛОКОМОТИВ	19	9	6	4	21-13	33
6. РУБИН	19	9	6	4	26-19	33
7. СПАРТАК	19	9	5	5	28-23	32
8. КУБАНЬ	19	6	9	4	19-21	27
9. ТЕРЕК	19	7	4	8	20-18	25
10. МОРДОВИЯ	19	6	3	10	13-30	21
11. УФА	19	4	7	8	16-25	19
12. ТОРПЕДО	19	3	7	9	16-33	16
13. УРАЛ	19	4	2	13	16-30	14
14. АРСЕНАЛ	19	4	2	13	11-26	14
15. АМКАР	18	3	5	10	13-30	14
16. РОСТОВ	19	3	5	11	17-39	14

СПАРТАК - ДИНАМО - 1:0

ТОРПЕДО - ЗЕНИТ - 1:1

ЦСКА - МОРДОВИЯ - 4:0

ЛОКОМОТИВ - АРСЕНАЛ - 0:1

РОСТОВ - КУБАНЬ - 2:1

РУБИН - ТЕРЕК - 2:1

УФА - АМКАР - 1:1

КРАСНОДАР - УРАЛ - 1:1

● ОСЕЧКА

«Зенит» в очередной раз не смог стартовать в календарном году с двух побед. Начиная с сезона-2006, он набирал 6 очков в двух первых встречах только в 2011-м, когда обыграл «Терек» (1:0 в гостях) и «Анжи» (2:0 дома). К тому же в Раменском подопечные Андре Виллаш-Боаша пропустили первый гол в 2015 году - на 91-й минуте. До этой игры «Зенит» провел в новом году 4 матча (3 - в Лиге Европы, 1 - в премьер-лиге), в которых победил всех соперников с общим счетом 9:0.

● ПРЕСЛЕДОВАТЕЛЬ

Стоит отметить, что после 19-го тура прошлого чемпионата ЦСКА уступал «Зениту» и «Локомотиву» 6 очков, но в итоге опередил обоих, став чемпионом-2013/14. Причем нынешняя победная серия армейцев, начавшаяся еще осенью, насчитывает уже 5 матчей (мячи 14-2). В последний раз красно-синие не смогли выиграть 22 ноября - в гостях у «Краснодара» (1:2).

● СЕНСАЦИЯ

«Арсенал» одержал победу над «Локомотивом» (1:0) и впервые за время выступлений в премьер-лиге выбрался из зоны прямого вылета в ФНЛ. Несмотря на лучшую в РФПЛ заполняемость домашних трибун (59,8%), в гостях туляки выступают гораздо лучше, чем дома - 9 очков против 5. Интересно, что все победы на выезде были добыты «Арсеналом» со счетом 1:0 - над «Торпедо», «Ростовом» и «Локомотивом».

● БОМБАРДИР

Игорь Портнягин из «Рубина» забил победный мяч в отчетном туре «Тереку» и стал лучшим российским бомбардиром чемпионата с 8 мячами. Примечательно, что это лидерство нападающего казанцев абсолютно заслуженно: среди россиян он чаще всех угрожает воротам соперника (в среднем - по 3 раза за игру), а всего нанес 48 ударов (20 - в створ ворот).

● ДУБЛЬ

Оформивший дубль полузащитник армейцев Роман Еременко довел количество своих мячей в премьер-лиге до 20 («Рубин» - 73 матча, 11 голов, ЦСКА - 14, 9). Интересно, что это уже второй дубль финского легионера в составе красно-синих. А за казанцев ему ни разу не удавалось отличиться дважды.

● АВТОГОЛ

Единственный гол в дерби забил в свои ворота защитник «Динамо» Дуглас. Это не первый случай, когда бело-голубые записывали на свой счет победные автоголы во встречах со «Спартаком». В марте 2012 года красно-белые победили в Химках со счетом 3:1, а решающий мяч в свои ворота отправил Кристиан Нобоа. Интересно, что Дуглас уже во второй раз в нынешнем сезоне отметился автоголом. Предыдущий мяч в свои ворота он отправил 13 сентября - в гостевом поединке с «Зенитом» (2:3). Больше же всех автоголов в чемпионатах России на счету Дениса Колодина (4), выступающего нынче за «Сокол» в ФНЛ.

● ЗРИТЕЛИ

Матч на «Открытие Арене» посетили 37 923 зрителя - второй результат в чемпионате. До рекорда, установленного на домашнем стадионе красно-белых в игре 26 октября «Спартак» - «Локомотив» (1:1), не хватило чуть более тысячи человек - тогда на матче побывали 39 074 болельщика.

● ПРЕРВАВШИЕ

«Ростов» прервал почти 23-летнюю серию неудач в противостоянии с «Кубанью» в чемпионатах России. Предыдущий триумф ростовчане праздновали в самом первом матче с кубанцами - 9 апреля 1992 года тогда еще «Ростсельмаш» переиграл краснодарцев со счетом 2:0 (в гостях). После той встречи ростовчане проиграли 7 игр и 7 раз добились ничьей (мячи 13-21). Эта победа стала первой для Курбана Бердыева во главе «Ростова».

Первое поражение в «Локомотиве» потерпел Миодраг Божович после 11 беспроигрышных матчей (+8=3, мячи 12-4), из которых 9 состоялись в премьер-лиге. «Локо» остается самой незрелищной командой лиги: средняя результативность в матчах с его участием составляет всего 1,79 мяча. А в последних 7 играх забивается не более одного гола.

Кроме того, железнодорожники впервые пропустили с 2 ноября, когда победили дома «Динамо» (4:2). Сухая серия «Локо» составила 7 полных матчей во всех турнирах (765 минут).

Прервалась и серия динамовцев, которые не проигрывали в чемпионате России как раз с поединка против «Локомотива» - на протяжении 6 матчей (+5=1, мячи 14-2).

● ПОЧИН

Первый гол в составе «Амкара» забил Александр Прудников, перешедший из «Динамо» в зимний перерыв. Прудников не отличался с 27 апреля 2014 года, когда, будучи игроком «Рубина», забил в ворота ЦСКА (2:1 в гостях). Всего на счету 26-летнего форварда теперь 11 забитых мячей в 95 матчах премьер-лиги за 9 российских клубов.

Гол, отобравший очки у «Зенита», забил Арнор Смарасон - это второй отличившийся исландец в истории чемпионатов России после Рагнара Сигурдссона («Краснодар»). Причем оба исландца поразили в этом сезоне ворота «Зенита»: Сигурдссон - 18 октября дома (2:2).

● СЕРИИ

«Торпедо» не проигрывает в чемпионате уже 6 матчей подряд (+2=4, мячи 7-5). Это самая длительная беспроигрышная серия автозаводцев с сезона-2004, в котором торпедовцы, ведомые Сергеем Петренко, лидировали после 1-го круга. Тогда они начали чемпионат с 9 игр без поражений (+6=3, мячи 20-7).

Снова уступил «Терек», безвыигрышная серия которого достигра 6 встреч (=1-5, мячи 2-9). По ходу нее 4 из 5 поражений грозненцы потерпели с разностью в один мяч.

● ЮБИЛЕИ

200-й поединок в премьер-лиге сыграл 30-летний защитник «Локомотива» Ренат Янбаев. Дебютировав в 2007 году, он выступал за 3 клуба - «Локомотив» (177 матчей), «Кубань» (12) и «Зенит» (11).

100 встреч стало на счету другого железнодорожника - Мубарака Буссуфы. Марокканец впервые сыграл в премьер-лиге 3 апреля 2011 года в составе «Анжи» против «Рубина» (1:0 дома).

50 матчей в составе «Краснодара» во всех турнирах провел бразильский форвард Ари, забив в них 19 голов (в среднем - 0,38). Столько же встреч, но в премьер-лиге сыграл другой легионер «Краснодара» - уругваец Маурисио Перейра.

Артем КАЗАНЦЕВ, Дмитрий КУЗНЕЦОВ

ДАВЫДОВ И ЛЫСЦОВ - В СОСТАВЕ МОЛОДЕЖКИ НА МАТЧИ СО ШВЕЦИЕЙ

Тренерский штаб молодежной сборной России (игроки не старше 1994 года рождения) обнародовал список игроков, вызванных для подготовки к товарищеским матчам против Швеции. Встречи пройдут 27 и 31 марта в рамках учебно-тренировочного сбора в Турции.

Всего в списке значатся 23 игрока: **вратари** Гудиев («Терек»), Лантратов, Лобанцев (оба - «Локомотив»); **защитники** Зуев, Костин (оба - «Зенит»), Караваев («Дукла», Чехия), Кирисов («Стабек» Норвегия), Лисинков («Спартак»), Лысцов («Бенфика» Португалия), Набиуллин («Рубин»), Овсянников («Строгино»); **полузащитники** Амбарцумян («Зенит» Пенза), Евсеев («Зенит»), Ефремов (ЦСКА), Зобнин, Моргунов (оба - «Динамо»), Корян («Витесс» Голландия), Ал Миранчук («Локомотив»), Савичев, Тимофеев (оба - «Спартак»), Сутормин («Строгино»); **нападающие** Давыдов («Спартак»), Панюков («Атлантас» Литва).

Заметим, что защитники Караваев, Лысцов, Набиуллин, полузащитники Ефремов и Ал. Миранчук, нападающий Давыдов находились в расширенном списке главного тренера сборной России Фабио Капелло на матчи с Черногорией и Казахстаном.

РЕЙТИНГ «СЭ» 19-й ТУР

Чем нам запомнятся матчи минувшего тура

1. ХАЛК И ТОРПЕДОВСКИЙ ЗООПАРК

Очередной скандал на почве расизма, да еще и с привычной звездной жертвой в лице Халка - о таком подарке западные СМИ могли только мечтать! Но с них взятки гладки. В отличие от фанатов «Торпедо», которые снова «блеснули» своей первобытностью.

2. ВИЛЛАШ-БОАШ ЗАГОВОРИЛ

«Зенит» на последних секундах упустил победу над «Торпедо», подпустив к себе ЦСКА. Расстроенный Виллаш-Боаш обвинил во всех бедах РФС и РФПЛ, которые допустили проведение матча на ухабистом газоне в Раменском. Якобы из желания возродить интригу.

3. «СПАРТАКУ» БЫ АУТСАЙДЕРОВ - ВЗЯТЬ И ОТМЕНИТЬ

Над «Спартаком» смеялись, Якину прочили отставку и повторение судьбы Лаудрупа и Эмери, «похороненных» динамовцами, а швейцарец взял и снова победил команду из первой тройки. Не теряй красно-белые столько очков в матчах с середняками и аутсайдерами - шли бы в лидерах.

4. ТУЛЬСКИЙ ШЛАГБАУМ ДЛЯ «ЛОКО»

Божович принял «Локомотив» в середине октября и с тех пор не проигрывал. Кто бы мог подумать, что солидную серию черногорца из 11 матчей прервет в Черкизове скромный «Арсенал», причем по делу!

5. УБИЙЦА ИНТРИГИ ЯКОВЛЕВ

«Мордовии» изначально мало что светило во встрече с ЦСКА, действующий чемпион мгновенно повел в счете. А уж когда Яковлев на 20-й минуте был изгнан судьей за глупейший и грубейший фол в центре поля, интрига умерла окончательно.

6. ЧЕРНАЯ ПЯТНИЦА ГАЛИЦКОГО

Обращать внимание на суеверия - удел неудачников. К «Краснодару» это точно не относится, но минувшая пятница, 13-е запомнится «быкам» надолго: матч с «Уралом» принес им только ничью и слезы из-за тяжелой травмы Жоаузиньо.

7. КАЗАНСКОЕ НАСТУПЛЕНИЕ

«Рубин» одержал вторую подряд домашнюю победу и вплотную приблизился к зоне еврокубков. А Ринат Билялетдинов, над которым поначалу многие посмеивались, завоевывает все больше казанских и не только сердец.

ПОТЕРЯ

КТО ВМЕСТО ЖОАУЗИНЬЮ?

После страшного перелома бразильца перед тренерским штабом «Краснодара» встал непростой вопрос

Марина ВАЛОВА

ЖОАУЗИНЬЮ ПРООПЕРИРОВАН В МЮНХЕНЕ

Полузащитник «Краснодара» Жоаузинью вчера днем был прооперирован в мюнхенской клинике по поводу травмы, которую он получил в матче 19-го тура с «Уралом» (1:1). У бразильца был диагностирован перелом костей правой голени. По информации главы медицинской службы краснодарцев Марины Валовой, операция прошла успешно.

Андрей АНФИНОГЕНТОВ

В построениях «быков» Жоаузинью играл ключевую роль. Когда того потребовала ситуация, он воскресил забытый навык крайнего защитника. На новой-старой позиции смотрелся убедительно. Главный тренер «Краснодара» Олег Кононов не мог нарадоваться: за счет внутренних резервов удалось компенсировать потерю из-за травмы Енджейчика. И тут выбыл сам Жоаузинью.

В матче с «Уралом» бразильца заменил Петров, в недавнем прошлом один из лидеров молодежки, которого конкуренция вытолкнула из центра полузащиты на край обороны. Теперь именно Сергей, скорее всего, обоснуется на фланге защиты. Не исключено, что с Калешиным они поменяются местами. Виталию не принципиально, на каком фланге действовать.

В концовке прошлого сезона, как только травмировался Енджейчик, Кононов передвинул на край Сигурдссона, а в центр поставил Мартыновича. Еще один вариант для «Краснодара». Только в этом случае исландцу понадобится подмога на краю. К созиданию он не склонен.

Ну и еще способ выйти из положения - бросить взор на академию, где уже подросли неплохие ребята. Хороши отзывы, в частности, о крайнем защитнике Старкове, которому в апреле исполнится девятнадцать лет. Дмитрий Хомуха в марте вызвал его в юношескую сборную.

Варианты есть, но следует понимать, что полностью заменить Жоаузинью все равно невозможно, и пожелать ему скорейшего выздоровления.

Александр СПИВАК

ВАРИАНТ 1

ВАРИАНТ 2

ВАРИАНТ 3

СУД С Александром БОБРОВЫМ

Валентин ИВАНОВ: «СМОЛЬНИКОВ НЕ ИГРАЛ РУКОЙ»

Татьяна ДОРОГУТИНА «СЭ»

Только у нас судьям показывают красные карточки

Много споров и эмоций вызвал один из эпизодов второго тайма матча «Торпедо» - «Зенит», когда номинальные хозяева поля в Раменском требовали наказать петербуржцев 11-метровым. Как вчера выяснилось, руководитель департамента судейства и инспектирования РФС Валентин Иванов и инспектор матча «Торпедо» - «Зенит» Алексей Спирин поддержали решение арбитра Михаила Вилкова, не назначившего пенальти в ворота гостей после контакта мяча с рукой Смольникова.

- Да, контакт имел место, но рука у защитника «нормальная», находилась в естественном положении. Некий психологический эффект возник потому, что мяч летел в пустые ворота. Поставь туда вратаря, и ситуация воспринималась бы иначе, - отметил **Иванов** в беседе с корреспондентом «СЭ».

- То есть вы с решением Вилкова согласны?

- Да. Разговаривал с инспектором матча - у него такое же мнение.

- А как вы восприняли вердикт Алексея Николаева, не удалившего Паршивлюка за фол на Вальбуэна?

- Много раз подчеркивал, что судьи обязаны принимать правильные решения в очевидных ситуациях. Особенно когда это касается красных карточек. В туре были два удаления - Яковлева и Кудряшова. Такие нарушения арбитр должен видеть и адекватно оценивать, что и было сделано. Шипы, высокое положение ноги, контакт с телом… Для судьи момент открытый, пропускать его нельзя.

Что же касается действий Паршивлюка, то скорость у этого футболиста была высокой, присутствовал элемент прыжка. Но контакт с соперником произошел внизу. Судья до конца не был уверен, что случилось, и не стал удалять, ограничившись желтой карточкой. Хотя, если судить по телетрансляции, на экране это смотрелось как удаление.

- Ко второму тайму матча «Рубин» - «Терек» арбитр Сергей Иванов добавил 3 минуты. На третьей добавленной случился конфликт Семенова с Ливаей. Игрок хозяев спровоцировал соперника, Семенов в ответ ударил по ногам, а Ливая затем схватил его за горло. Решение судьи, не удалившего обоих игроков, вызывает сомнения. Как и то, что рефери не стал учитывать время, которое отняла эта стычка. Фактически команды сыграли не три, а две минуты. Что скажете?

- А я обратил бы внимание на другое. Матч заканчивался, оставалось совсем немного времени - ну рванись ты к месту событий! Среагируй быстрее и предотврати конфликт. Остальное - следствие недоработки судьи.

***

Пожалуй, будут у Иванова претензии и к Владимиру Москалеву. На 43-й минуте встречи «Ростов» - «Кубань» в куда более простой ситуации, чем у Вилкова, арбитр ошибочно определил игру рукой.

Глава ДСИ, вполне вероятно, недоволен и Александром Егоровым, обслуживавшим матч «Краснодар» - «Урал». На 17-й минуте арбитр из Саранска не наказал желтой карточкой Лунгу, грубо сыгравшего против Жоаузинью. Несколько раз Егоров мешал атакам, дважды оказывался на пути мяча.

Стоит отметить его второго ассистента Валерия Данченко, который не зафиксировал положение «вне игры» у Смолова во время атаки «Урала», завершившейся голом. Так же поступил и первый ассистент Александр Кудрявцев, работавший на матче «Локомотив» - «Арсенал». Он верно не определил офсайд у забившего победный мяч Зотова.

Возможно, недостаток опыта сказался на решении Виталия Рушакова на 69-й минуте игры ЦСКА - «Мордовия». Налицо недостатки во взаимодействии с первым ассистентом Алексеем Ширяевым, в результате чего прервалась атака хозяев после ошибочно определенного положения «вне игры».

СИМВОЛИЧЕСКАЯ СБОРНАЯ ТУРА
Версия «СЭ»

АЛЕНИЧЕВ ПОДГОТОВИЛ ЗАЩИТНИКОВ ДЛЯ СБОРНОЙ

«СЭ» представляет свой вариант символической сборной тура. В нее попали два защитника «Арсенала», который сенсационно обыграл в Черкизове «Локомотив». Еще больше игроков делегировали ЦСКА (4) и «Спартак» (3).

Александр ФЕДОРОВ «СЭ»

Суббота. Москва. Черкизово. «Локомотив» - «Арсенал» - 0:1. Дмитрий АЛЕНИЧЕВ.

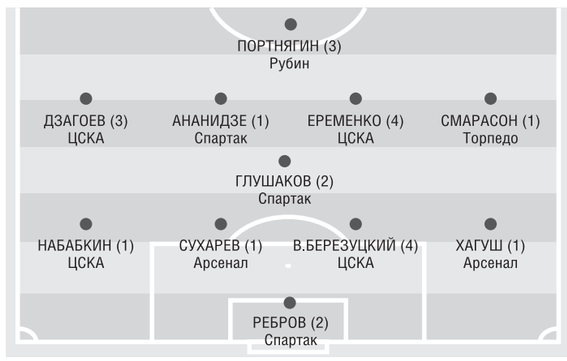

В скобках – количество попаданий в символические сборные «СЭ»

Артем РЕБРОВ
Спартак

В первом тайме дважды классно среагировал на удары Кураньи в упор. Был надежен и во второй половине, особенно в минуты финального навала «Динамо».

Анри ХАГУШ
Арсенал

Провел отличный матч. Активно действовал по всему флангу, стал автором шикарной голевой передачи на Зотова.

Василий БЕРЕЗУЦКИЙ
ЦСКА

Был королем воздуха в своей штрафной. Поразительно, но за матч ни разу не потерял мяч!

Сергей СУХАРЕВ
Арсенал

Если по ходу игры и допускал небольшие помарки, полностью реабилитировался суперспасением на последних минутах - вынес мяч из пустых ворот после удара Павлюченко.

Кирилл НАБАБКИН
ЦСКА

С задачей закрыть Дудиева справился на «отлично». А ближе к концу матча неожиданно подключился к атаке и в касание завершил блестящую комбинацию армейцев.

Арнор СМАРАСОН
Торпедо

Его дебют в премьер-лиге вышел на славу. За отведенные полчаса переиграл Кришито на фланге и стал автором великолепного гола, забитого ударом «ножницами» на последних минутах.

Денис ГЛУШАКОВ
Спартак

Почти в одиночку «выжигал» центр поля. Совершил большое количество отборов и перехватов. В первом тайме вынес мяч с линии ворот после паники в спартаковской штрафной.

Роман ЕРЕМЕНКО
ЦСКА

Традиционно блеснул изобретательностью: на 34-й минуте в момент, когда все ожидали прострела, выстрелил с разворота в дальний угол. Во втором тайме забил еще - не без помощи вратаря.

Джано АНАНИДЗЕ
Спартак

Был хорош и в отборе, и в созидании. Почти не совершал потерь, здорово разгонял атаки. В первом тайме как минимум трижды его действия приводили к остроте у чужих ворот. Мог претендовать на пенальти, когда упал в противоборстве с двумя динамовскими защитниками.

Алан ДЗАГОЕВ
ЦСКА

Уже на 4-й минуте прекрасно сыграл «на пятачке» и вывел ЦСКА вперед. Вскоре мог удвоить счет, но мяч после его изящного удара низом цели не достиг.

Игорь ПОРТНЯГИН
Рубин

Перевисев в воздухе кандидата в сборную Семенова, забил очередной отличный мяч головой, который в итоге стал победным. Фабио Капелло, глядя на этот эпизод, наверняка одновременно и порадовался, и огорчился.

КОНКУРС ПРОГНОЗИСТОВ

В 19-м туре соперничество специалистов и журналистов «СЭ» продолжили бывший защитник «Спартака», «Зенита» и сборной СССР/СНГ/России Василий Кульков и корреспондент Дмитрий Гирин. Выиграл специалист, набравший 12 очков и вышедший по сумме двух прогнозов (18 очков) на 1-е место в своей профессиональной «лиге». Кульков угадал счет в матчах «Уфа» - «Амкар» (1:1), «Торпедо» - «Зенит» (1:1), «Ростов» - «Кубань» (2:1), одну разность и один исход. Гирину же удалось набрать 5 очков (12 в сумме и 5-е место в споре журналистов) - он сумел правильно предсказать две разности и один исход. Благодаря успеху Кулькова специалисты сократили отставание от соперников до 11 баллов.

19-й тур	Специалист	Журналист «СЭ»
Результаты	**Кульков**	**Гирин**
КРАСНОДАР - УРАЛ - 1:1	2:0 - 0 очков	2:0 - 0 очков
УФА - АМКАР - 1:1	1:1 - 3 очка	1:0 - 0 очков
ЦСКА - МОРДОВИЯ - 4:0	2:0 - 1 очко	1:0 - 1 очко
ЛОКОМОТИВ - АРСЕНАЛ - 0:1	1:1 - 0 очков	1:0 - 0 очков
СПАРТАК - ДИНАМО - 1:0	2:1 - 2 очка	2:1 - 2 очка
ТОРПЕДО - ЗЕНИТ - 1:1	1:1 - 3 очка	0:2 - 0 очков
РУБИН - ТЕРЕК - 2:1	1:1 - 0 очков	1:0 - 2 очка
РОСТОВ - КУБАНЬ - 2:1	2:1 - 3 очка	1:1 - 0 очков
Итого	**12 очков**	**5 очков**
После 19 туров (+8-11)	Специалисты	Журналисты «СЭ»
Сумма	**118 очков**	**129 очков**

Напоминаем систему начисления очков: угаданный исход - 1, угаданная разность в счете - 2, угаданный счет - 3 очка.

ФУТБОЛ

СОГАЗ - ЧЕМПИОНАТ РОССИИ. ПРЕМЬЕР-ЛИГА. 19-й тур

«Ростов» одержал первую победу под руководством Курбана Бердыева

БУХАРОВ И АЗМУН ОТРАБОТАЛИ ЗА ДЗЮБУ

Владимир ПОТЕРЯХИН

Вчера. Ростов-на-Дону. «Ростов» - «Кубань» - 2:1. 51-я минута. Александр БУХАРОВ открывает счет.

«Ростов» идет на последнем месте. Команде нужно срочно что-то делать, чтобы остаться в премьер-лиге.

«Кубань» - ровно посередине. Ни в еврокубки уже не пробиться, ни ФНЛ уже не грозит. Знай себе готовься к следующему сезону.

Когда в чемпионате России встречаются команды, только одной из которых что-то нужно, это всегда вызывает разговоры известного толка. Вот и перед вчерашней встречей любители конспирологии и необычных коэффициентов в букмекерских конторах насторожились. И даже масштаб личностей Курбана Бердыева и Леонида Кучука не заставил скептиков замолчать. Во всем они усматривали подвох.

Но мы по этой дороге не пойдем. Сначала - докажи. А вместо этого просто расскажем о том, как проходила игра.

Бердыев, хорошенько поработавший с «Ростовом» на сборах, вновь выставил трех центральных защитников и двух крайних. Баштуш, Новосельцев и Дьяков вычищали все на подступах к штрафной Плетикосы, а Лоло с Миличем не давали пространства кубанским флангам.

В первые двадцать минут шла неторопливая разведка, а затем «Ростов» разразился сразу тремя острыми моментами. Сначала Бухаров в контратаке мощно и бесхитростно зарядил в ближний угол, затем на добивании не хватило точности Калачеву, а еще через минуту коварно «выстрелил» под перекладину Баштуш. Беленов выручил гостей.

«Кубань» ответила на 25-й минуте опасным розыгрышем углового, но после удара Шуньича мяч попал в штангу, а затем уже перед самым перерывом Попов дважды подавал на Ткачева и португальского нападающего Угу Алмейду, которые, однако, шансами не воспользовались.

В перерыве, вероятно, состоялся важный разговор, и «Ростов» пошел вперед пуще прежнего. И через пять с небольшим минут гол все-таки состоялся - Бухаров, как в лучшие рубиновские времена, выиграл верховую борьбу после подачи в штрафную и подрезал мяч в ворота.

Полдела было сделано. Через десять минут Бухаров отправился отдыхать, и на поле появился Дзюба - он, напомню, продолжает набирать форму.

Пока Артем в основной состав «Ростова» пробиться не может - состояние позволяет только выходить на замену. Сейчас это произошло даже на две минуты позже, чем в предыдущем матче. Но, учитывая то, сколько форвардов сидит на скамейке запасных «Ростова», Дзюбе непросто. Пока он кое-как выдерживает конкуренцию - молодец!

«Ростов» мог забить еще, но не забивал. И, как показалось, минут за 15-20 до конца уже поверил в победу. За что и поплатился - так можно было бы сказать, не забей вышедший на замену Азмун внезапный победный мяч на 88-й минуте.

«Кубань» сравняла счет за десять минут до этого события. Дьяков и Плетикоса не разобрались, кому забирать мяч, Букур оказался шустрее всех, прострелил во вратарскую, где в подкате цель поразил Угу Алмейда. Как говорится, с почином.

А «Ростов» - с трудной победой. Уверен, добиться ее было действительно нелегко. Времена-то нынче непростые.

Дмитрий ЗЕЛЕНОВ

РОСТОВ - КУБАНЬ - 2:1 (0:0)

Голы: БУХАРОВ (Думбья, Калачев)**, 51 - 1:0. УГУ АЛМЕЙДА, 79 - 1:1. АЗМУН** (Дьяков)**, 88 - 2:1.**

РОСТОВ		КУБАНЬ	
1. Плетикоса (к)	5,0	23. Беленов (к)	5,5
77. Баштуш	5,5	38. Ещенко	5,5
25. Новосельцев	5,5	4. Шандау	4,5
5. Дьяков	5,5	14. Шуньич	5,5
27. Лоло	5,5	22. Соснин	5,0
(20. Азмун, 73)	6,5	77. Ткачев	5,5
84. Гацкан	5,5	(18. Игнатьев, 74)	5,0
4. Торбинский	6,0	7. Кулик	5,0
2. Калачев	6,0	(17. Рабиу, 60)	5,0
8. Думбья	5,5	10. Каборе	5,0
(14. Полоз, 90)	б/о	71. Попов	5,5
19. Милич	6,0	25. Мельгарехо	5,0
11. БУХАРОВ	6,5	(11. БУКУР, 66)	6,0
(22. Дзюба, 64)	5,0	20. Угу Алмейда	6,0

Первый тайм - 45:00.
Второй тайм - 49:58.
Всего - 94:58.
Судьи: МОСКАЛЕВ (Воронеж)**.**
Семенов (Гатчина)**,**
Кулалаев (Волжский)**.**
16 марта.
Ростов-на-Дону.
Стадион «Олимп-2».
12 градусов.
11 000 зрителей (вмещает 15 843)

Предупреждения

Торбинский, 24 (срыв атаки)
Баштуш, 61 (срыв атаки)
Калачев, 71 (грубая игра)
Думбья, 84 (симуляция)
Азмун, 89 (неспорт.повед.)
Шуньич, 19 (срыв атаки)
Соснин, 49 (грубая игра)
Ещенко, 83 (грубая игра)

Запасные

97. Гошев
62. Суслов
15. Бордачев
55. Ксулу
16. Плэтикэ
6. Ребко
23. Трошечкин
10. Ю Бен Су

Запасные

13. Помазан
1. Байчора
2. Армаш
43. Бугаев
29. Манолев
8. Тлисов
42. Каретник
99. Бальде

Главный тренер

Курбан БЕРДЫЕВ

Главный тренер

Леонид КУЧУК

ПОКАЗАТЕЛИ МАТЧА

7	Голевые моменты	3	8	Удары из штрафной	5	2	Офсайды	1
40	Владение мячом (%)	60	3	Удары из-за штрафной	2	13	Фолы	22
11	Удары (всего)	7	1	Штанги, перекладины	1	Зрелищность матча		
6	Удары в створ	3	7	Угловые	5	5,0		

ЛУЧШИЙ ИГРОК МАТЧА

БУХАРОВ - 6,5. Забил гол, ставший ключевым. Выглядел как настоящий центрфорвард и в других эпизодах: был нацелен на ворота и агрессивен на чужой половине поля.

КУЧУК: «РОСТОВ» ИГРАЕТ НА ГРАНИ БЕЗУМИЯ»

- «Ростов» чем-то напоминает прежний «Рубин»? - вопрос главному тренеру «Кубани» **Леониду Кучуку**.

- Совершенно нет. Крайне агрессивная, на грани безумия игра. Соперник очень плотно закрывает пространство, каждого игрока с мячом сразу атакует. Но такой футбол тоже имеет право на жизнь.

- Хотелось взять реванш у «Ростова» после прошлого года, когда поражение в предпоследнем туре, возможно, стоило чемпионства «Локомотиву», которым вы тогда руководили?

- Я готовил команду к игре, в этом нет ничего реваншистского, а есть профессиональное.

Главный тренер «Ростова» **Курбан Бердыев** остался доволен исходом матча:

- Тяжелый первый тайм, многое не получалось, волновались, действовали через не могу. После перерыва прибавили, стали переигрывать «Кубань». Не сломались после пропущенного гола, продолжали свою линию гнуть - Бог вознаграждает за это.

- Будет ли для вас особенным следующий матч с «Рубином»?

- Все это надуманное. Я работал в «Рубине» много лет - конечно, это моя родная команда, но сейчас я тренер «Ростова» и сделаю все для его победы.

- Кучук назвал игру вашей команды «на грани безумия»...

- Дай бог, чтобы мы всегда так играли. Возьмите все последние матчи аутсайдеров - все бились и все взяли очки.

Юрий ПЛОХОТНИЧЕНКО
Ростов-на-Дону

	И	В	Н	П	М	О
1. ЗЕНИТ	19	14	3	2	45-11	45
2. ЦСКА	19	13	1	5	44-17	40
3. ДИНАМО	18	11	2	5	39-21	35
4. КРАСНОДАР	19	10	5	4	30-18	35
5. ЛОКОМОТИВ	19	9	6	4	21-13	33
6. РУБИН	19	9	6	4	26-19	33
7. СПАРТАК	19	9	5	5	28-23	32
8. КУБАНЬ	19	6	9	4	19-21	27
9. ТЕРЕК	19	7	4	8	20-18	25
10. МОРДОВИЯ	19	6	3	10	13-30	21
11. УФА	19	4	7	8	16-25	19
12. ТОРПЕДО	19	3	7	9	16-33	16
13. УРАЛ	19	4	2	13	16-30	14
14. АРСЕНАЛ	19	4	2	13	11-26	14
15. АМКАР	18	3	5	10	13-30	14
16. РОСТОВ	19	3	5	11	17-39	14

БОМБАРДИРЫ

10 РОНДОН Зенит
9 ЕРЕМЕНКО, МУСА оба - ЦСКА, **ХАЛК** Зенит
8 КУРАНЬИ Динамо, **НАТХО** ЦСКА, **ПОРТНЯГИН** Рубин
7 ИОНОВ, КОКОРИН оба - Динамо, **ДЗЮБА** Ростов/Спартак, **ДУМБЬЯ** ЦСКА

В 20-м туре встречаются

20 марта: УФА - КРАСНОДАР.
21 марта: ТОРПЕДО - СПАРТАК, АРСЕНАЛ - ЦСКА, РУБИН - РОСТОВ, УРАЛ - АМКАР.
22 марта: ДИНАМО - ЗЕНИТ, МОРДОВИЯ - ЛОКОМОТИВ, КУБАНЬ - ТЕРЕК.

НА СЛУХУ

Обозреватель «СЭ» - о расистском скандале в Раменском, где фанаты «Торпедо» ухали в адрес Халка

«ТОРПЕДО» - ЗАКРЫТЬ, ХАЛКУ - ЦВЕТЫ

Дмитрий ЗЕЛЕНОВ

Когда-нибудь в будущем наши потомки напишут книгу об истории отечественного футбола, и в ней, увы, обязательно найдется место главе под названием «Расизм». Но главка, думаю, получится коротенькой, потому что авторы для удобства и понятности изложения объединят все инциденты в один собирательный акт нетерпимости. Эпизоды похожи один на другой как капли воды, так зачем рассматривать каждый? Воображение сразу же рисует готовый шаблон, под который легко подойдет любая подобная история.

Действующие лица и исполнители:

Участники расистских акций - фанаты любой из российских команд;

Жертва - любой темнокожий футболист с именем;

Возмущенная общественность - тренеры, СМИ, комментаторы;

Возмущенная международная общественность - Daily Mail, Guardian, Sun и т.д.

Пособники - тренеры и руководители команды, фанаты которой отличились;

Те, кто обещает принять меры, - Чебан, Прядкин, Толстых, министры и депутаты (в зависимости от масштаба происшествия).

Шаблон универсален, его можно использовать вновь и вновь, добавляя новых персонажей и глубже раскрывая характер старых. Суть не меняется. И не изменится до тех пор, пока проблему будут решать внутри футбольного сообщества, а не в семьях, детских садиках, школах. Не говоря уж про социальную политику государства.

Хотя не все с этим согласны. Судя по тому, что порой читаешь и слышишь, корень всех зол - та маргинальная горстка людей, что посещает матчи «Торпедо». Будто нет сочувствующих им на домашних матчах «Зенита», ЦСКА, «Спартака» или «Локомотива».

Только в других случаях так называемые радикалы - скорее меньшинство, которое худо-бедно подчиняется порядкам, принятым для большинства. У «Торпедо» все наоборот.

Хочется спросить: вы ждали чего-то иного? Когда «Торпедо» катилось в пропасть, на клуб практически все плюнули. Ни о какой работе с болельщиками речи вообще не шло. И в прежние-то времена в Лужники ходило не очень много народу, а с вылетом в низшие дивизионы и утратой профессионального статуса посещаемость обеспечивали лишь те, для кого комфорт и результаты команды - дело отнюдь не первостепенное. Именно они заполнили вакуум. И вместе с клубом поднялись в премьер-лигу, которая за время их отсутствия проделала некий путь. Должно быть, попытка РФПЛ соответствовать цивилизованным нормам стала для этих людей чем-то вроде вызова.

И поводом для веселья, конечно. Только веселья в своеобразном понимании этого слова.

Вот и история с Халком в основном веселит торпедовских фанатов. Куражатся по полной программе. Вот как, например, прокомментировал инцидент глава клуба болельщиков черно-белых Василий Петраков (его заявление опубликовали на официальном сайте «Торпедо»):

«При подаче углового футболистом «Зенита» Халком болельщики в шарфах и майках «Зенита» с центральной и южной трибун пытались его поддерживать скандированием: «Хулк, Хулк, Хулк», как это принято в Бразилии. Халк это слышал, поэтому послал им воздушный поцелуй и поприветствовал их».

Закрытие секторов и снятие очков вряд ли испортит шутку.

Между тем в британских СМИ историю, как это принято, уже смакуют. С цитатами Виллаш-Боаша, с подробностями и ссылками на YouTube. И многих комментаторов, насколько знаю, реакция на Западе будоражит гораздо больше, чем задетые чувства Халка.

Порой я даже не очень понимаю, с чем у нас хотят бороться - с расизмом как явлением или с образом, который сложился у российского футбола за рубежом? Если с первым, то дело вовсе не в «Торпедо» и его болельщиках. Если со вторым, то никакого смысла в этой борьбе вообще нет. Отношение давно сформировано, роли распределены, и никто в ближайшем будущем ничего пересматривать не станет. В Великобритании - так уж точно.

До 2018 года включительно наш футбол останется в английских СМИ малосимпатичным и насквозь расистским явлением. Даже если Халку будут кидать с трибун цветы, а «Торпедо» навеки сошлют в ЛФЛ.

ЧЕРНО-БЕЛЫМ ГРОЗИТ СНЯТИЕ ТРЕХ ОЧКОВ

Завтра на заседании КДК РФС будет рассмотрен вопрос об уханье болельщиков «Торпедо» в адрес нападающего «Зенита» Халка.

- В рапорте делегата матча отражены расистские выкрики во время игры. Мы запросили у «Зенита» письменные объяснения Халка. Понимаем, что сам футболист вряд ли посетит заседание, так как питерскому клубу на этой неделе предстоит матч с «Торино», - сказал глава КДК **Артур Григорьянц**.

Что же грозит автозаводцам? В соответствии с параграфами Конвенции УЕФА по расизму, в случае его первого проявления на клуб налагается штраф, в случае второго - закрытие секторов, после третьего подобного инцидента - матч без зрителей. У «Торпедо» это уже третий случай. В статье 121 дисциплинарного регламента РФС на этот счет предусмотрена еще более жесткая мера - снятие трех очков.

При этом нужно заметить, что наказание, которое КДК вынесет «Торпедо», распространится не на ближайший матч со «Спартаком» (21 марта) на «Открытие Арене», а на следующий домашний поединок - против грозненского «Терека» (13 апреля). Дело в том, что решение КДК вступает в силу только через пять дней после его принятия (напомним, заседание состоится 18 марта).

При этом на матч с красно-белыми будет распространяться предыдущая санкция, также примененная за проявления расизма со стороны болельщиков «Торпедо», - закрытие отдельных секторов.

Виталий АЙРАПЕТОВ

Генеральный директор ЦСКА Роман Бабаев одобрил решение РФС и РФПЛ не проводить матч 20-го тура премьер-лиги с «Арсеналом» в Туле

Роман БАБАЕВ: «НЕ ИЩИТЕ ЗАГОВОРА ПРОТИВ «ЗЕНИТА»

- На мой взгляд, РФПЛ и РФС приняли правильное решение по переносу матча из Тулы. А самое главное - легитимное. Мы, кстати, были обеспокоены этой ситуацией еще до встречи «Торпедо» - «Зенит». Еще на прошлой неделе отправили в премьер-лигу письмо с имевшейся у нас информацией о неудовлетворительном состоянии газона в Туле. Известно, что «Арсенал» проводил ежедневные тренировки на этом покрытии. Любой агроном вам скажет, что в таких условиях нет предпосылок, что поле станет лучше.

- Есть ли понимание того, где состоится матч?

- Осталось не так много времени, чтобы оформить все необходимые документы и провести матч на резервном стадионе. Но при желании договориться с Ольгой Юрьевной (Смородской. - **Прим. «СЭ»**) можно. Не думаю, что она будет против организации встречи на Малой арене «Локомотива». Если нет - есть другие варианты. Для нас принципиально играть на газоне удовлетворительного качества.

- Искусственном или естественном?

- Это не важно.

- Сейчас многие недовольны тем, что «Зенит» сыграл на «огороде» в Раменском, а ЦСКА проведет матч на нормальном поле. В этом усматривают даже какой-то антизенитовский заговор...

- Не нужно этого делать. Повторюсь, мы обратились в РФПЛ по поводу поля еще на прошлой неделе, до игры «Торпедо» - «Зенит». Честно, не знаю, почему торпедовцам и зенитовцам разрешили встретиться на «Сатурне». На мой взгляд, там тоже нельзя играть в футбол.

Вообще мы каждый год говорим об одном и том же, принимаем необходимые регламентирующие документы и «успешно» их не соблюдаем. На футболистов, на их зарплаты, на агентов тратятся огромные средства, а постелить газон не могут... При этом хочу заметить, что у нас на базе уложены именно тульские газоны, которые считаются лучшими в России. А в самой Туле почему-то возникла такая ситуация. Как говорится, сапожник без сапог.

Вы всерьез считаете, что раз «Зенит» сыграл на огороде, то и ЦСКА теперь должен сделать то же самое? На мой взгляд, нельзя руководствоваться такой логикой. А то получится: если судья ошибся в одном матче, нужно требовать, чтобы он допустил ошибку и в другом.

- Дмитрий Аленичев заявил, что если матч пройдет не в Туле, он привезет на него дубль...

- Надеюсь, до этого не дойдет. Думаю, это было сказано на эмоциях. Я с уважением отношусь к Аленичеву. Он хорошо делает свою работу. Но так же качественно ее должны выполнять и работники стадиона.

Виталий АЙРАПЕТОВ

Вот это ДА!

АНГЛИЧАНАМ ЭТО ВРЯД ЛИ ПОНРАВИТСЯ

Итальянец Маурицио Каттелан сотворил нечто, стоящее, по его мнению, почти миллион долларов. Во всяком случае, такова примерная цена выставленного на аукцион Sotheby's черного гранитного параллелепипеда, на котором выгравированы все неудачи английского футбола с 1874 по 1998 год. Речь о результатах игр, завершившихся поражениями английских сборных. Говорят, наиболее заинтересованными покупателями могут оказаться шотландцы, отличающиеся особой «любовью» к командам из Англии.

Александр БОБРОВ

ФУТБОЛ

СОГАЗ - ЧЕМПИОНАТ РОССИИ. ПРЕМЬЕР-ЛИГА. 19-й тур. **«СПАРТАК» - «ДИНАМО» - 1:0**

Самый талантливый российский форвард и главная надежда национальной сборной в нынешнем сезоне переживает очевидный кризис. Что случилось с Кокориным? Отчего так поблекла его игра?

АЛЕКСАНДРОВСКИЙ СПАД

Евгений ЗЫРЯНКИН

В принципе можно было бы не ломать голову, а прямолинейно задать эти вопросы самому игроку и его ближайшему окружению: партнерам, наставникам, администраторам и медикам «Динамо», семье, друзьям. Записать сказанное и опубликовать, как есть. А выводы пусть делает читатель.

Только вот таким нехитрым способом скорее удастся не разобраться в теме, а замять ее. Заболтать и зажевать. Обычная история. Как всегда бывает, те, кто действительно в курсе, почему не клеится игра у футболиста, отмолчатся. Или пожмут плечами: да что вы, все нормально, не выдумывайте! Клубные работники, скованные этическими нормами, ничего поперечного не скажут; родные и близкие тоже взвесят каждое слово, отбрасывая лишние. И если в самом деле существует какая-то проблема, мешающая Кокорину играть, как раньше, никто о ней вслух посторонним не поведает.

Станислава Черчесова уже спрашивали, почему потускнел нападающий. Главный тренер нахохлил усы: сами вы потускнели. И принялся загибать пальцы: в командных действиях участвует активно, требуемый объем работы выполняет, с игровым заданием отлично справляется на любой позиции, имеет голевые моменты и сам их создает, усердно трудится на тренировках. Короче, претензий нет. Ну да, не все получается - с кем не бывает. Временные издержки, мимолетное явление.

Ни в одном пункте с Черчесовым не поспоришь, поскольку ему лучше знать, что должен делать и как выглядеть на поле его форвард. Но и неоспоримый факт налицо: мы видели намного более эффектного и эффективного Кокорина. Забивающего очередями и пачками, дурачащего противников эшелонами. Да не ремесленнически, а артистично, с переподвыпедвертом. С этим устойчивым впечатлением, которое угрожает превратиться в воспоминание, трактовка Черчесова расходится в корне.

Федор УСПЕНСКИЙ «СЭ»

Суббота. Москва. Тушино. «Спартак» - «Динамо» - 1:0. Балаж ДЖУДЖАК, Александр КОКОРИН и Борис РОТЕНБЕРГ (слева направо) на скамейке запасных.

И спроси любого другого динамовца - получишь ту же самую двойственность восприятия. Никто не скажет, что у Кокорина спад. Наоборот, будут убеждать: все в порядке, вот увидите, он еще лучшим бомбардиром чемпионата станет. И это вовсе не значит, что профессионалы видят дальше и глубже. Футбольный матч смотрит немало таких же профессионалов, и они сходятся в едином утверждении: спад у Кокорина есть, а проявляет себя он лишь эпизодически, всполохами. Просто причина его пока непонятна. А «Динамо», опровергая это мнения и пресекая пересуды, всего лишь не хочет нарушать внутреннюю гармонию.

Не беда. Разберемся сами.

***

Доподлинно известно: конфликтов у Александра нет ни с кем, взаимопонимание и с тренером, и с партнерами где-то абсолютно полное, где-то просто нормальное. Искать причины в неурядицах личной жизни тоже незачем. Кокорин исправно играет ключевую роль в основном составе (матч со «Спартаком», будем верить тренеру, форвард пропустил ради отдыха и восстановления перед ответной встречей с «Наполи»), он старателен и отнюдь не хмур.

Все это позволяет судить о его нормальном душевном состоянии, не омраченном изменами, отставками, прочими фортелями любимых и близких людей или их бедами и несчастьями. Иначе Кокорин сидел бы в запасе, не забивая несколько месяцев, а то и вовсе отправился бы в другой клуб, подальше от Москвы.

Стало быть, причину Александровского спада нужно искать в футболе, а не в жизни. И для этого весьма полезно обернуться на первую половину прошлого года. Вспомнить, из чего она была соткана в карьере Кокорина.

Первое - смена тренера, изменившая вектор динамовской игры. «Динамо» Петреску играло в относительно закрытый футбол, сосредотачивая большие силы в оборонительно-опорной зоне и полагаясь в основном на контратаки через фланги. В такой игре у Кокорина всегда было много свободы - как территориальной, так и творческой, да и бразды правления атакующей игрой, как правило, были у него. Все это позволяло Александру созидать в свое удовольствие и на свое усмотрение, полагаясь чаще всего на собственные силы. Оттого и был он на виду и выписывал пируэты на загляденье публики.

«Динамо» Черчесова, в свою очередь, старается играть с позиции силы, то есть в атаку. Это автоматически влечет перенаселение в зоне соперника, насыщенную оборону и дефицит пространства для нападающих. Как следствие, Кокорин лишился былой вольницы и постоянно находится в тисках, в толчее, под гнетом опеки. Кроме того, организатором игры бело-голубых с конца лета стал Вальбуэна, а Александр у него в подыгрыше, как бы на подпевках. Это заставило его перестраиваться, заново искать себя на поле и, разумеется, не могло не повлиять на КПД.

Достаточно вспомнить, что в первом туре чемпионата России против «Ростова», когда Вальбуэна в «Динамо» еще не было, Кокорин сделал хет-трик и добавил к нему голевой пас. С приходом Матье на балансе Саши - за полгода! - 6 мячей (из них 2 в Лиге Европы) и 3 результативные передачи.

Проще говоря, у динамовского нападающего слегка затянулась адаптация к новому амплуа и новым игровым условиям.

***

Другая сторона проблемы - физиологическая и тоже родом из прошлого года. Кокорин, как всякий российский футболист, нуждается в полноценной предсезонной подготовке, закладывающей в организм мощную функциональную базу. Без нее наши игроки быстро сдуваются. Такова природа, против нее не попрешь. Это иностранцы способны набирать форму через игры; россияне же, пробавляясь спаррингами, никогда ничего не добьются - проверено временем. Только кроссы, работа с нагрузками и прочее физо помогает им подолгу быть в тонусе и сохранять в свежести голову, ноги и сердце.

У Александра оба подготовительных периода получились скомканными. Летом - из-за чемпионата мира. После которого он и отдохнуть толком не успел, и прийти в себя после чудовищного разочарования самим собой и выступлением сборной, и потренировался едва ли дольше двух недель. И сразу из огня да в полымя, поскольку «Динамо» в августе пришлось играть отборочные матчи Лиги Европы. Потому ведь и получились они неожиданно сложными, с героическими спасениями на последних минутах, что бело-голубые не успели набрать кондиции. Особенно россияне, и Кокорин прежде всего.

И сейчас еврокубок бесцеремонно вторгся в распорядок. Из-за матчей с «Андерлехтом» зимняя «предсезонка» была урезана до предела, нагрузки пришлось снижать досрочно, да и контрольных матчей «Динамо» недобрало, вынужденное уже в середине февраля перейти на турнирный режим. Могло ли это отразиться на состоянии Кокорина? А как вы думаете?

Наконец, третий угол обозначенной ситуации упирается в самосознание самого Александра. Точнее, в его естественный рост. Кокорин взрослеет, и не только как мужчина, но и как футболист. Снискав первую славу и достигнув потолка на этом этапе развития, он наверняка понял, что нужно обрастать новыми умениями, проникаться тактической мудростью, мыслить на поле более серьезными категориями, нежели «финт - удар». И на собственном опыте, и на примере того же Вальбуэна. Об этом красноречиво свидетельствует и высказанный им недавно интерес к переходу в зарубежный клуб - ради повышения мастерства.

То есть, образно говоря, Кокорин сейчас проходит обучение на курсах повышения квалификации и старается применять в своей игре все новое, что узнал и постиг. Оттого и спад, ведь многое пока не получается: в учении всегда тяжело.

Но почему-то кажется, что он на правильном пути и в бою, спустя некоторое время, проявит себя намного лучше прежнего. А нынешние сложности в самом деле мимолетные.

КОКОРИН СТАЛ МЕНЬШЕ ИГРАТЬ, НО ТОЧНЕЕ БИТЬ

Показатели Кокорина в двух последних чемпионатах России

2013/14	Сезон	2014/15
22 (20)	Матчи (в стартовом составе)	16 (11)
90,9%	Процент матчей в стартовом составе	68,8%
1744 (Ср. - 79,3)	Минуты	1079 (Ср. - 67,4)
10 (Ср. - 0,45)	Голы	7 (Ср. - 0,44)
5 (Ср. - 0,23)	Передачи	4 (Ср. - 0,25)
15 (Ср. - 0,68)	Очки	11 (Ср. - 0,69)
174,4	Минуты на один гол	154,1
55 (Ср. - 2,50)	Удары	30 (Ср. - 1,87)
24 (Ср. - 1,09)	Удары в створ ворот	18 (Ср. - 1,13)
10 из 55 (18,2%)	Заблокированные удары	2 из 30 (6,67%)
43,6% (24 из 55)	Точность ударов	60,0% (18 из 30)
1	Штанги/перекладины	-
7 (12,7%)	Удары из-за штрафной	1 (3,3%)
45 (81,8%)	Удары из штрафной (без учета вратарской)	26 (86,7%)
3 (5,5%)	Удары из вратарской	3 (10,0%)
32 (58,2%)	Удары правой ногой	20 (66,7%)
12 (21,8%)	Удары левой ногой	3 (10,0%)
11 (20,0%)	Удары головой	7 (23,3%)
45 (Ср. - 2,05)	Дриблинг	16 (Ср. - 1,00)
42,2% (19 из 45)	Процент удачного дриблинга	18,8% (3 из 16)
83 (Ср. - 3,77)	Верховые единоборства	62 (Ср. - 3,88)
49,4% (41 из 83)	Процент выигранных верховых единоборств	41,9% (26 из 62)
75,9% (443 из 584)	Точность передач	76,0% (215 из 283)
8 (Ср. - 0,36)	Офсайды	13 (Ср. - 0,81)
49 (Ср. - 2,23)	Заработанные фолы	33 (Ср. - 2,06)
35 (Ср. - 1,59)	Свои фолы	22 (Ср. - 1,38)

РЕЗУЛЬТАТИВНОСТЬ КОКОРИНА УВЕЛИЧИВАЕТСЯ С КАЖДЫМ СЕЗОНОМ

Результативность Кокорина в чемпионатах России

Сезон	Матчи	Голы		Передачи		Очки	
		Всего	Ср.	Всего	Ср.	Всего	Ср.
2008	7	2	0,28	-	-	2	0,28
2009	24	2	0,08	1	0,04	3	0,13
2010	24	-	-	-	-	-	-
2011/12	37	5	0,14	1	0,03	6	0,16
2012/13	22	10	0,45	3	0,14	13	0,59
2013/14	22	10	0,45	5	0,23	15	0,68
2014/15	16	7	0,44	4	0,25	11	0,69
Всего	**152**	**36**	**0,24**	**14**	**0,09**	**50**	**0,33**

ПАС ИЗ-ЗА ГРАНИЦЫ

ИБРАГИМОВИЧ ОСКОРБИЛ ВСЮ ФРАНЦИЮ

ФРАНЦИЯ. Чемпионат. Матчи 29-го тура. Бордо - Пари Сен-Жермен - 3:2 (Сане, 18. Хазри, 70. Ролан. 89 - Ибрагимович, 50, 85, с пенальти). 32 236. «Пятнадцать лет играю в футбол и никогда не видел такого негодного арбитра. Дерьмовая страна! Она не заслуживает такого клуба, как «ПСЖ», - с этими словами Ибрагимович, раздевшись по пояс, прошествовал в раздевалку мимо официальных лиц и журналистов. Его выходка была тотчас выложена в интернет.

Возмутился министр спорта Франции Патрик Каннер, заметивший в твиттере, что футболист должен принести извинения и арбитру, и стране, которая его принимает. Швед поспешил это сделать, заявив, что говорил «только о футболе». Министр, однако, считает, что звезду все равно следует наказать, чтобы другим неповадно было.

Крайнее раздражение нападающего связано с эпизодом на 87-й минуте, когда «ПСЖ» вторично сравнял счет. Вратарь С.Каррассо под давлением Ибрагимовича взял в руки мяч, который ему отбросил защитник Сане. Однако судья Жаффредо свободный удар не назначил, допустив очевидную ошибку. Вместе с тем вызвал сомнения пенальти в ворота хозяев - Лавесси «искал» выставленную ногу Мариану.

Так или иначе, когда Ибрагимович идеально пробил с 11-метровой отметки в нижний угол, так что Каррассо достать мяч не смог, хотя и прыгнул в нужном направлении, казалось, что «ПСЖ» сумел, снова проявив силу воли, во многом повторить сценарий лондонского поединка с «Челси». Причем результат 2:2 стал бы хорошим итогом для парижского клуба, с первых минут испытывавшего трудности под высоким прессингом хозяев. Но счет еще успел измениться. Правый защитник Мариану, несомненно желавший реабилитироваться, прорвался по флангу и прострелил в центр, где почему-то абсолютно неприкрытым был Ролан. 21-летний уругваец с близкой дистанции направил мяч между ногами у Сириго.

Матч в итоге получился для парижан во всех отношениях неудачным. Ведь проиграв, они еще и понесли потери. В конце первого тайма Давид Луиз почувствовал боль в задней поверхности бедра. Маркиньос, получивший небольшую травму в Лондоне, не числился даже в запасе, и потому в игру вступил З.Камара. Ветеран составил пару в центре обороны с Тиагу Силвой, который в начале матча проиграл верховую борьбу после подачи углового и позволил Сане открыть счет. А во втором тайме поле досрочно покинул едва оправившийся от травмы Кабай, который сам вышел на замену вместо Тиагу Мотты.

- Мы полтора часа играли против «Челси» вдесятером, и это не прошло даром, - подвел итог **Лоран Блан**. - Соперники, встречаясь с «ПСЖ», дополнительно мотивированы и часто выдают свою лучшую игру. «Бордо», конечно же, ждал случая побить команду, которая в среду совершила подвиг.

По-прежнему вовлеченный в четыре турнира «ПСЖ» попросил Французскую федерацию футбола перенести полуфинал Кубка Франции с «Сент-Этьеном» с 8 апреля на более поздний срок, но встретил отказ, потому что «окно» есть только 19 мая, и неправильно проводить полуфинал лишь за 11 дней до финала. Лоран Блан счел эту позицию «неразумной», а календарь своей команды назвал «нелогичным и аморальным», так как он наказывает за хорошие результаты.

Встреча с «Сент-Этьеном» встряла между поединком с «Марселем» на «Велодроме» и финалом Кубка лиги с «Бастией» (5 и 11 апреля соответственно), а уже 14-го числа жеребьевка может вынудить «ПСЖ» играть матч 1/4 финала Лиги чемпионов.

Марсель - Лион - 0:0. 63 832. **Удаление:** Морель («Марсель»). 85. Во встрече двух самых результативных команд турнира, собравшей рекордную для «Велодрома» аудиторию, голы так и не состоялись, хотя моменты были у обеих сторон, прежде всего у лидеров их атак. Ляказетт в первом тайме не использовал выход один на один с Манданда, а Жиньяк, который в отличие от двух последних матчей вышел в стартовом составе, на 71-й минуте пробил с места правого инсайда в дальнюю штангу. На 83-й минуте после подачи углового и удара головой Фанни вратарь гостей Антони Лопеш под напором Окампоса, лежа, занес мяч за линию ворот (это показали видеоповторы), однако на «Велодроме» нет технического устройства, которое определило бы их взятие, как в матче на ЧМ-2014 Франция - Гондурас.

«Марсель» в целом выглядел предпочтительнее, но на последних минутах в меньшинстве удержал ничью лишь благодаря голкиперу.

Лилль - Ренн - 3:0 (Ориги, 38, 63, с пенальти, 72). 34 727. «Доги» одержали третью подряд победу благодаря точным ударам бельгийца, не забивавшего голов в течение полугода (с 27 сентября) и сделавшего первый хет-трик в карьере. В этом матче тоже не обошлось без судейской ошибки: в начале второго тайма при счете 1:0 арбитр Тюрпен отменил гол Тойвонена, хотя офсайда не было. (Александр ПРОСВЕТОВ)

Лион - 58, ПСЖ - 56, Марсель - 54, Монако - 50 (28), Сент-Этьен - 49, Бордо - 48, Монпелье - 45 (28), Лилль - 41, Нант - 39, Генгам, Ренн - 38, Бастия - 36, Реймс - 35, Кан, Лорьян, Ницца - 34, Эвиан - 32, Тулуза - 29, Ланс - 25, Метц - 22.

Бомбардир: ЛЯКАЗЕТТ (Лион) - 23.

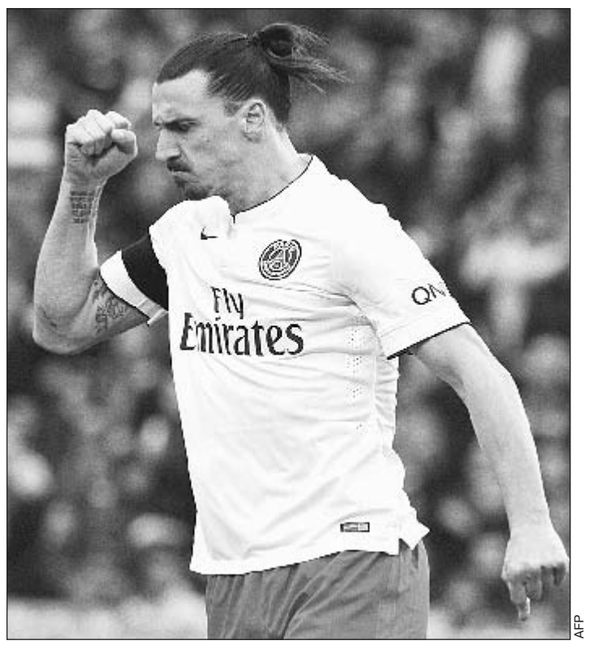

AFP

Воскресенье. Бордо. «Бордо» - «ПСЖ» - 3:2. Эмоции Златана ИБРАГИМОВИЧА после забитого мяча.

НА ГОЛЕВУЮ ВАХТУ ВСТАЛ ДЕ БРЕЙНЕ

ГЕРМАНИЯ. Чемпионат. Матчи 25-го тура. Вольфсбург - Фрайбург - 3:0 (Де Брейне, 19. Родригес, 78, с пенальти, Арнольд, 85). 26 538. Голландский бомбардир «волков» Дост в трех последних матчах (в немецком первенстве против «Аугсбурга» и «Фрайбурга», в Лиге Европы против «Интера») не забивал, но зато на голевую вахту вместо него стал Де Брейне. На счету бельгийского атакующего хавбека три мяча в этих матчах: два в еврокубковом поединке, один с «Фрайбургом». Тот же Де Брейне в воскресенье заработал еще пенальти, который реализовал Родригес, и выдал голевую передачу Арнольду. Бельгиец нынче с 26 очками (9+17) лучший в бундеслиге по системе «гол+пас». Вслед за ним баварские звезды Роббен - 25 (17+8) и Мюллер - 24 (12+12). Заметим, в 8 турах чемпионата Германии после зимней паузы Де Брейне отличился 6 раз. Понятно, подвиги 23-летнего парня не могут остаться незамеченными скаутами европейских грандов. «Вольфсбург» же стремится игрока удержать и, по информации Bild, хотел бы улучшить его действующий до 2019 года контракт, согласно которому бельгиец получает около 5 миллионов евро в год.

А вот у купленного недавно за 32 миллиона евро у «Челси» Шюррле дела пока не ладятся - в 6 матчах бундеслиги и 3 поединках Лиги Европы ни разу за «Вольфсбург» не забил. В игре же с «Фрайбургом» чемпион мира до 83-й минуты был в запасе и лишь потом заменил Калиджури. Тренер «Вольфсбурга» Хеккинг по этому поводу сообщил: Шюррле чувствует усталость.

Боруссия М - Ганновер - 2:0 (Херрманн, 43, 75). 49 134. «Боруссия» уверенно взяла 3 очка. Особенно хороши были менхенгладбахцы до перерыва, когда 93 процента их пасов оказались точными. Рекорд сезона для одного тайма! «Ганновер» же не выигрывает 9 туров, и кресло под тренером команды Коркутом уже шатается. (Ефим ШАИНСКИЙ)

Бавария - 64, Вольфсбург - 53, Боруссия М - 44, Байер - 42, Шальке - 39, Аугсбург - 38, Хоффенхайм - 36, Айнтрахт Ф - 34, Вердер - 33, Боруссия Д - 30, Майнц, Кельн - 29, Ганновер - 27, Герта - 26, Гамбург - 25, Падерборн - 23, Фрайбург - 22, Штутгарт - 20.

Бомбардир: МАЙЕР (Айнтрахт Ф) - 19.

АДВОКАТ СОБРАЛСЯ В АНГЛИЮ

АНГЛИЯ. В понедельник руководство «Сандерленда» отправило в отставку главного тренера Гуса Пойета. Еще в воскресенье вечером голландские СМИ начали распространять информацию, что на смену ему придет Дик Адвокат и проработает с командой как минимум до конца сезона. Говорят, что его кандидатуру поддерживает спортивный директор «Сандерленда» Ли Конгертон, которому Адвоката рекомендовал Франк Арнесен. (Александр БОБРОВ)

ФОРЛАН ПРОЩАЕТСЯ СО СБОРНОЙ

УРУГВАЙ. 35-летний нападающий Диего Форлан заявил о завершении выступлений за сборную Уругвая, сообщает AP. Форвард объявил об этом в японской Осаке, где выступает за местный клуб. «Решение трудное, но пора уступить дорогу новому поколению», - сказал Форлан, выступавший на трех чемпионатах мира, становившийся лучшим игроком и лучшим бомбардиром одного из них (в 2010-м в ЮАР). (Александр БОБРОВ)

ХАЛИЛХОДЖИЧ ВОЗГЛАВИЛ КОМАНДУ ЯПОНИИ

ЯПОНИЯ. Руководство Японской футбольной ассоциации одобрило кандидатуру 62-летнего Вахида Халилходжича на пост главного тренера сборной страны, сообщает AP. Босниец придет на смену отправленному в отставку Хавьеру Агирре. По сообщениям японских СМИ, Халилходжич будет получать 2,2 миллиона долларов в год. (Александр БОБРОВ)

РОЖЕРИУ СЕНИ ОПЯТЬ СМАЗАЛ ПЕНАЛЬТИ

БРАЗИЛИЯ. Вратарь-бомбардир «Сан-Паулу» Рожериу Сени не забил пенальти в матче чемпионата штата Сан-Паулу против «Коринтианс» (0:1). Бразильская газета Lance подсчитала, что это уже 20-й промах Сени с одиннадцатиметровой отметки. В девяти матчах, где вратарь промахивался, «Сан-Паулу» играл вничью или уступал с минимальной разницей. Отметим, что всего за карьеру 42-летний голкипер отметился 124 голами, из которых 64 забил с пенальти. (Александр СПИВАК)

АНГЛИЙСКИЕ КЛУБЫ СЫГРАЮТ В СИНГАПУРЕ

АНГЛИЯ. В ходе подготовки к сезону-2015/16 в середине июля «Арсенал», «Эвертон» и «Стоук Сити» сыграют в международном турнире Asia Trophy в Сингапуре, сообщает Reuters. Четвертым участником станет сборная местной лиги. Упомянутый турнир, впервые состоявшийся в 2003 году, - единственный, который английская лига проводит вне пределов страны. Предыдущие два проходили в Гонконге. (Александр БОБРОВ)

ПЕТРОВ ВЕРНУЛСЯ К ТРЕНИРОВКАМ С «АСТОН ВИЛЛОЙ»

АНГЛИЯ. Болгарский полузащитник Стилян Петров принял предложение главного тренера «Астон Виллы» Тима Шервуда вернуться к тренировкам с командой. Напомним, в марте 2012 года футболист был вынужден прервать карьеру из-за лейкемии. Сейчас болезнь Петрова находится в стадии ремиссии. Он играл за «Астон Виллу» с 2006 по 2012 год, проведя 218 матчей (Егор ЧЕРНОВ).

«БАСТИЯ» ОСТАЛАСЬ БЕЗ ЗРИТЕЛЕЙ

ФРАНЦИЯ. «Бастия» будет проводить домашние матчи без публики до тех пор, пока дисциплинарная комиссия Профессиональной футбольной лиги Франции не изучит в полном объеме вопрос о поведении фанатов корсиканского клуба и не примет на этот счет постановление.

В прошлую субботу во время домашнего матча 28-го тура национального первенства с «Ниццей» зрители в Бастии зажгли 66 пиротехнических устройств. Они бросали зажигалки в сторону игроков гостей во время разминки, а уже в ходе игры разные предметы полетели в направлении футболиста «Ниццы», исполнявшего угловой удар. Из-за этого матч пришлось прервать. Игра приостанавливалась еще дважды, так как с трибуны кидали второй мяч. Кроме того, фанаты «Бастии» оскорбляли делегата матча и периодически развертывали баннер неприличного содержания.

Комиссия решила также расследовать поведение корсиканских болельщиков на выездном полуфинальном матче Кубка Франции с «Монако», состоявшемся 4 февраля. Представители «Бастии» будут заслушаны по этому вопросу 25 марта. (Александр ПРОСВЕТОВ)

«ШАЛЬКЕ» ВЫКУПИЛ НАСТАСИЧА

ГЕРМАНИЯ. 21-летний центральный защитник Матия Настасич подписал контракт с «Шальке» до июня 2019 года. Минувшей зимой серб переехал в гельзенкирхенский клуб на правах аренды, а на прошлой неделе заключил полноценное соглашение. Как сообщает Kicker, трансфер Настасича обошелся немецкому клубу в 9,5 миллиона евро. (Егор ЧЕРНОВ)

ИСПАНИЯ. Чемпионат. Матчи 27-го тура. Малага - Кордоба - 2:0 (Хуанми, 48. Амрабат, 84). 24 547.

Севилья - Эльче - 3:0 (Бакка, 18, с пенальти, 31. Гамейро, 81). 31 351.

Реал - Леванте - 2:0 (Бэйл, 18, 40). 64 500.

Барселона - 65, Реал - 64, Валенсия - 57, Атлетико - 56, Севилья - 52, Вильярреал - 49, Малага - 44, Атлетик - 36...

ИТАЛИЯ. Чемпионат. Матчи 27-го тура. Интер - Чезена - 1:1 (Паласио, 48 - Дефрель, 30). 24 589.

Сассуоло - Парма - 4:1 (Сансоне, 24, 36. Берарди, 61, с пенальти. Миссироли, 65 - Лила, 26). 10 525. **Удаление:** Миранте («Парма»), 60.

Аталанта - Удинезе - 0:0. 14 073. **Удаление:** Кармона («Аталанта»), 76.

Дженоа - Кьево - 0:2 (Палоски, 49, 68). 17 630.

Ювентус - 64, Рома - 50 (26), Лацио - 46 (26), Наполи - 46, Сампдория, Фиорентина - 42 (26), Дженоа - 37 (26)...

ГОЛЛАНДИЯ. Чемпионат. Матчи 27-го тура. АДО Ден Хаг - Хераклес - 1:3. ПСВ - Гронинген - 2:1. Херенвен - Аякс - 1:4. Дордрехт - Фейеноорд - 1:2.

ПСВ - 70, Аякс - 59, Фейеноорд - 51, АЗ - 47, Витесс - 44, ПЭК Зволле - 42, Херенвен - 41, Твенте, Камбюр - 36, Виллем II - 35, Гронинген - 34, Утрехт - 32, Экселсиор - 29, АДО Ден Хаг - 28, Хераклес - 25, Гоу Эхед Иглс - 23, НАК - 22, Дордрехт - 15.

Бомбардир: ДЕПАЙ (ПСВ) - 16.

ПОРТУГАЛИЯ. Чемпионат. Матчи 25-го тура. Академика - Насионал - 2:1. Жил Висенте - Морейренсе - 0:1. Пенафиэл - Риу Аве - 0:2. Маритиму - Спортинг - 0:1. Порту - Арока - 1:0.

Бенфика - 65, Порту - 61, Спортинг - 53, Брага - 46, Гимарайнш - 40, Белененсеш, Пасуш де Феррейра - 36, Риу Аве - 33, Насионал - 32, Морейренсе - 31, Маритиму - 30, Эштурил - 27, Академика, Боавишта - 25, Сетубал - 23, Арока - 20, Жил Висенте - 19, Пенафиэл - 16.

Бомбардир: Д.МАРТИНЕС (Порту) - 17.

УКРАИНА. Чемпионат. Матчи 17-го тура. Заря - Черноморец Од - 1:0. Днепр - Металлург З - 1:0. Шахтер - Олимпик - 6:0. Динамо К - Ильичевец - 5:0.

Динамо К - 45, Шахтер - 38, Днепр - 37, Заря - 27, Металлист, Волынь - 24, Ворскла, Олимпик - 22, Металлург Д - 19, Черноморец Од - 17, Металлург З - 15, Говерла - 10, Ильичевец - 7, Карпаты - 5.

Бомбардир: ЯРМОЛЕНКО (Динамо К) - 11.

Нападающий, которого принято считать едва ли не худшим трансфером эпохи Карпина в «Спартаке», неожиданно забил 10 голов в последних 11 матчах чемпионата Франции

КАК КУРБИС ВОСКРЕСИЛ БАРРИОСА ПОСЛЕ «СПАРТАКА»

Оказывается, Лукас Барриос не закончился в Китае как футболист. Отметившись в минувшем туре французского чемпионата дублем в ворота «Реймса», 30-летний нападающий, одолженный «Монпелье» у московского «Спартака», достиг в этом турнире символической отметки в 10 голов.

При этом 8 из них он забил в семи последних матчах. В результате парагваец является лучшим бомбардиром первенства в 2015 году. У Ляказетта («Лион») и Ибрагимовича («ПСЖ») тоже по 8 мячей в нынешнем году, а футболист «Генгама» Бовю отличился даже 9 раз, но с учетом кубковых турниров. В чемпионате у лионца, пропустившего три тура из-за травмы, и у парижанина по 6 мячей, а у игрока бретонской команды - 5. Барриос же в Кубке Франции и Кубке лиги, из которых «Монпелье» сразу вылетел, не отличался.

Теперь в списке лучших снайперов турнира парагваец делит 6-е место с уругвайцем Роланом, который в воскресенье забил победный гол «Бордо» в ворота «ПСЖ». Тройка лидеров (Ляказетт, Жиньяк, Ибрагимович) оторвалась от основной группы, но у Фекира («Лион») и Бовю лишь на один мяч больше, чем у бывшего спартаковца.

Встает вопрос: может, зря в «Спартаке» не подождали еще? Проявили бы больше терпения - и сейчас Лукас радовал бы голами чуть ли не в каждой игре. Ответа, однако, нет и быть не может.

За красно-белых в прошлом сезоне Барриос сыграл в 17 матчах (с учетом Кубка России), большей частью, правда, выходя на замену. Целиком он провел лишь кубковый матч с «Шинником», а также встречи с «Ростовом» и «Волгой», которой забил один из шести спартаковских голов. Кстати, еще один раз нападающий вышел на несколько минут в текущем чемпионате - в самом 1-м туре в Казани. И даже голом отметился - четвертым в ворота «Рубина» (0:4).

Так или иначе, год - немалый срок, чтобы прийти в себя. В конце концов, каким бы ни был чемпионат Китая, из которого, кого ни возьми, приезжают в разобранном состоянии, там нападающий все-таки футболом занимался, а не опиум курил. Значит, ему либо Россия не подходила, в которой иностранные игроки, увы, тоже часто деградируют, либо конкретный клуб.

Впрочем, возможно, человек просто в какой-то момент собрался, потому что на пенсию уходить не хотелось, и уверенность обрел, забив в двух матчах подряд. Причем произошло это только в декабре. Ранее же форварда и во Франции пресса и болельщики недолюбливали. Да что журналисты! Сам президент «Монпелье» Луи Николлен позволил себе высказывание, которое стало афоризмом: «Курбис убеждал меня, что это сделка века, но это кража века».

AFP

Суббота. Монпелье. «Монпелье» - «Реймс» - 3:1. В атаке - Лукас БАРРИОС (№ 10).

ЧЕМ БОЛЬШЕ БАРРИОС ИГРАЕТ, ТЕМ ЧАЩЕ ЗАБИВАЕТ

Показатели Барриоса в чемпионатах России и Франции

Чемпионат России	Турнир	Чемпионат Франции
«Спартак»	Клуб	«Монпелье»
16 (4)	Матчи (в стартовом составе)	21 (20)
501 (Ср. - 31,3)	Минуты	1492 (Ср. - 71,0)
2 (Ср. - 0,13)	Голы	10 (Ср. - 0,48)
1 (Ср. - 0,06)	Передачи	3 (Ср. - 0,14)
250,5	Минуты на один гол	149,2
12 (Ср. - 0,75)	Удары	30 (Ср. - 1,43)
5 (Ср. - 0,31)	Удары в створ ворот	17 (Ср. - 0,81)
41,7% (5 из 12)	Точность ударов	56,7% (17 из 30)
11,1% (1 из 9)	Процент удачного дриблинга	64,3% (9 из 14)
16 (Ср. - 1,00)	Заработанные фолы	24 (Ср. - 1,14

В свою очередь, тренер, в прошлом работавший с «Аланией», заметил в ноябре: «Барриос разочаровывает, но сделка заключена на 10 месяцев. Меня убедила беседа с Лукасом, да и финансовые условия давали основания считать, что игра стоит свеч. Пока он по большому счету не тянет. Подчеркиваю, пока. Чтобы за три месяца поставить на ноги игрока, у которого было столько проблем, следовало позвать Дэвида Копперфилда».

И вот в декабрьском 17-м туре, в своем 12-м матче за «Монпелье», включая одну игру в Кубке лиги, нападающий открыл счет французским голам. Случилось это во встрече с «Ренном», которую команда Барриоса неожиданно обыграла на выезде со счетом 4:0. А уже в следующем 18-м туре парагваец отметился голом в ворота «Ланса».

Да, в основном он забивает скромным соперникам, но ведь бомбардиры в принципе разживаются за счет таких команд. После трех голов в матче с «Метцем» острослов Курбис пошутил: «Мы его просили забивать время от времени, а не делать хет-трики». И добавил серьезно: «Барриос понемногу возвращается на уровень, который показывал в Дортмунде».

Играя за «Боруссию», парагваец в чемпионате-2009/10 забил 19 голов в 33 матчах, в следующем первенстве - 16 в 32. При 10 голах в 21 матче текущего французского первенства средняя результативность Барриоса находится примерно на уровне его второго германского сезона. И это несмотря на раскачку в первом круге.

Александр ПРОСВЕТОВ

ФУТБОЛ

МАРСЕЛИНО: «ПОМНЮ ЧЕРЫШЕВА ЕЩЕ РЕБЕНКОМ»

Главный тренер «Вильярреала» Марселино Гарсия Тораль, который был инициатором приглашения в команду Дениса Черышева, ответил на вопросы испанского собкора «СЭ»

villarrealcf.es

Главный тренер «Вильярреала» МАРСЕЛИНО и российский полузащитник Денис ЧЕРЫШЕВ.

Александр ВИШНЕВСКИЙ из Вильярреала

РУКА НА ПЛЕЧЕ

24-летнего Дениса Черышева и 49-летнего главного тренера «Вильярреала» Марселино Гарсию Тораля объединяет многое. Начнем с того, что оба они выросли в Хихоне на севере Испании. Но главное - весьма похожи игровая карьера Черышева и тренерский путь Марселино: тут и яркие ранние успехи, и стабильный прогресс, и отличные результаты во втором испанском дивизионе, и, наконец, первый в карьере серьезный удар по имиджу в составе «Севильи».

Марселино возглавил андалусский клуб перед сезоном-2011/12 и был уволен уже в феврале - после безвыигрышной серии. Тогда как Черышев перешел в «Севилью» летом 2013-го и целый год промучился с травмами. И для Марселино, и для Черышева следующим клубом стал «Вильярреал», с которым они сейчас добиваются лучших результатов в карьере. К примеру, Марселино был официально назван лучшим тренером испанского чемпионата по итогам декабря, а Черышев в том же месяце впервые попал в символическую сборную турнира.

Приехав на тренировочную базу «Вильярреала», корреспондент «СЭ» обнаружил Черышева и Марселино вместе. Они последними покидали поле. Все остальные давно ушли в раздевалку, а эти двое продолжали беседу: главный тренер, активно жестикулируя, что-то объяснял российскому полузащитнику, а затем положил руку ему на плечо. Так они прошли метров двадцать, пока их не разлучили… совсем юные болельщики.

- Эй, Мистер! Марселино, автограф, пожалуйста! Мистер, подойдите к нам! - принялись кричать детишки, до этого наблюдавшие за тренировкой «Вильярреала».

Тренер методично расписывался на карточках, пока не заметил эмблему «Севильи» на рюкзаке одного из мальчишек. «Эй, севильиста, что ты тут делаешь? Ну-ка снимай свою куртку «Вильярреала»!, - воскликнул Марселино, заставив засмеяться всех вокруг.

Шутки шутками, но у него и правда были все основания затаить обиду на болельщиков «Севильи». В октябре, когда «Вильярреал» в рамках чемпионата уступил на «Рамон Санчес Писхуане» 1:2, группа фанатов «Севильи» совершила омерзительный поступок. За несколько дней до того у Марселино умер отец, и фанаты хозяев позволили себе оскорбительную речовку.

В минувший четверг «Севилья» снова огорчила Марселино - «Желтая субмарина» уступила красно-белым в первой игре 1/8 финала Лиги Европы, пропустив первый гол уже на 13-й секунде игры. «Вильярреал» и особенно Черышев провели весьма добротный матч, но феноменальное невезение «подводников» вкупе с великолепной игрой вратаря «Севильи» обернулись домашним поражением 1:3 - практически безнадежным с точки зрения перспектив выхода в следующий раунд. А Марселино тогда от переизбытка эмоций нарвался на удаление.

Важно отметить, что тренер «Вильярреала» дал интервью «СЭ» еще до встречи с «Севильей» в Лиге Европы, а потому и оптимизма в его словах было куда больше. На тот момент перспективы «Вильярреала» казались куда более радужными, чем теперь.

ТОТ ИГРОК, В КОТОРОМ НУЖДАЛАСЬ КОМАНДА

Марселино был и футболистом, и главным тренером в «Спортинге» и «Расинге» - тех двух клубах, в которых играло больше всего российских легионеров в 90-е. Удивительно, что при этом он так ни разу и не пересекся в Хихоне и Сантандере с нашими футболистами в качестве одноклубника или тренера.

Марселино закончил играть в 1994-м - еще до того, как в Хихоне высадился десант в составе Ледяхова, Никифорова, Черышева-старшего и Косолапова. Там же, в родном «Спортинге», он начал и профессиональную карьеру главного тренера - сначала с дублирующим составом, а с 2003 года - с основным. Но к тому времени нашествие россиян в «Спортинге» уже подошло к концу.

- Когда я начинал работать с дублем «Спортинга», в главной команде оставались только Ледяхов и Дмитрий Черышев, - уточнил Марселино, освободившись из плена юных собирателей автографов. - Это было в 1998 году.

- А теперь вы общаетесь с Черышевым-старшим?

- Звонил Дмитрию прошлым летом. Перед тем как взять в аренду Дениса, решил пообщаться с его отцом. Мы старые знакомые.

- Денис рассказывал, что про возможность перейти в «Вильярреал» он узнал от вас - мол, вы позвонили ему и пригласили в команду. Не боялись подписывать игрока, чей сезон с «Севильей», скажем так, нельзя было назвать хорошим?

- В то же время сезон Дениса в «Севилье» нельзя было назвать и плохим. Он провел очень мало матчей, но причиной тому были травмы.

- А насколько вы довольны Черышевым в этом сезоне?

- Очень доволен. Очень. Денис - именно тот игрок, в котором нуждалась наша команда. Он футболист несколько иного стиля, чем остальные наши вингеры, и стал для нас отличным усилением. Могу сказать: мы довольны его прогрессом и еще больше тем, насколько профессиональным игроком проявил себя Черышев. Довольны тем, каким человеком он оказался, став членом нашей команды.

- Вы родом из Астурии. Там же с пяти лет жил и Денис. Может быть, как раз поэтому вы следили за его карьерой более внимательно?

- Нет, нет, нет! Я стараюсь следить за всеми перспективными футболистами. Я следил бы за развитием карьеры Дениса столь же внимательно, даже если бы впервые увидел его уже в качестве игрока дубля мадридского «Реала». Но так совпало, что я знал Дениса еще ребенком. Видел, как он рос. Потом был долгий период, когда мы не пересекались. Снова встретились, когда он уже стал взрослым.

О ГАРАЕ И САНТИ КАСОРЛЕ

Марселино уехал из Хихона в 2005 году (Денису тогда было 14 лет). Он привел «Спортинг» к лучшему результату за шесть лет - пятому месту в сегунде, а затем возглавил старейший клуб Испании, так называемых «деканов» - «Рекреативо» из Уэльвы (в этом городе жил Кержаков в период выступлений за «Севилью»). Марселино принял команду, только что вышедшую из третьей лиги во вторую, и с ходу вывел ее в примеру с первого места. Неудивительно, что о молодом тренере начали говорить как о фантастически перспективном.

И в первый же сезон в элитной испанской лиге «Рекреативо» занял восьмое место - это был лучший результат за всю 126-летнюю историю клуба. Под руководством Марселино в команде стремительно прогрессировали совсем молодые Касорла, Валенсия, Синама-Понголь, а также Уче Икечукву, позже воссоединившийся с тренером в «Вильярреале».

После этого Марселино ушел в более стабильный клуб - «Расинг», и в первый же сезон (2007/08) сантандерская команда заняла шестое место - опять же высшее в истории клуба.

- Из «Расинга» я решил уйти еще за два месяца до конца чемпионата, - сказал Марселино. - Хотел поработать в более сильном клубе. Потому и покинул Сантандер.

По слухам, интерес к Марселино проявляли многие топ-клубы, но в итоге несколько вариантов сорвалось, так что у тренера не нашлось ничего лучше, чем возглавить «Сарагосу» из… второй лиги. И в первый же сезон он вывел арагонцев в примеру. Кстати, в «Сарагосе» Марселино вновь не пересекся ни с кем из «наших» испанцев - ни с Радимовым, ни с Гуренко, ни даже с чехом Ярошиком, позже женившимся на старшей сестре Антона Швеца, - российского футболиста, играющего сейчас за дубль «Вильярреала».

Зато в дубле «Сарагосы» Марселино присмотрел хавбека Эрреру - и помог будущей звезде «Манчестер Юнайтед» сделать первые шаги во взрослом футболе. Кстати, чуть раньше - в «Расинге» - он успешно поработал и с нынешним зенитовцем Гараем. По итогам того сезона аргентинца купил мадридский «Реал».

КАК ВСПЛЫЛА «ЖЕЛТАЯ СУБМАРИНА»

Переход в «Сарагосу» едва ли был лучшим решением. Марселино вывел команду в примеру, но был уволен уже после 14-го тура из-за серии неудачных матчей. Просидел год без работы и вернулся в «Расинг», приняв команду по ходу сезона, когда та застряла в зоне вылета.

«Расинг» удалось спасти, и после этого Марселино наконец впервые перешел в топ-клуб - «Севилью», но не смог сработаться там с уже состоявшимися звездами. В Испании считается, что футболисты «сплавили» тренера в отместку за то, что он посадил на скамейку запасных заслуженных ветеранов - Палопа, Кануте, Эскюде и других, выпуская вместо них юных талантов. В итоге Марселино начал в «Севилье» с 9 игр без поражений, а закончил 7 матчами без побед при подозрительно вялой игре команды.

Следующим оказался «Вильярреал», где тренер получил в свое распоряжение команду, подходившую ему идеально, - без очевидных звезд, но с предельно молодым составом и массой перспективных футболистов - как в первой команде, так и в дубле.

В сезоне-2011/12 «желтая субмарина» неожиданно ушла на дно примеры и погрузилась в пучину сегунды. Всплытие давалось тяжело - за первую половину сезона-2012/13 из мучившегося во второй лиге «Вильярреала» были уволены аж два главных тренера.

К 22-му туру «подводники» шли на 10-м месте, и тут команду наконец возглавил Марселино, который быстро привел ее в порядок. «Вильярреал», таким образом, стал уже третьим клубом, выведенным им в элитную лигу. Более того, там дела у Марселино снова пошли блестяще - прошлый чемпионат «Вильярреал» завершил на шестом месте, вышел в еврокубки и благодаря удачной летней селекции подготовил плацдарм для новых успехов. За минимальные деньги удалось заполучить футболистов, чья трансферная цена теперь существенно возросла, - Черышева, Вьетто, Херарда, Жонатана дос Сантоса.

Сейчас «Вильярреал» идет на том же шестом месте в чемпионате, но при этом сражается на три фронта - что гораздо сложнее. К февралю, когда в календарь добавились решающие матчи Кубка Испании и плей-офф Лиги Европы, Марселино сформировал практически два состава. Более сильный, с Черышевым и Вьетто, бьется в кубковых турнирах, а условно резервный начинает с первых минут игры чемпионата и потом усиливается выходящими на замену лидерами. В составе, весьма далеком от оптимального, «Вильярреал» за последние 6 туров набрал 11 очков, провалившись лишь раз - в игре с «Райо» (0:2), и при этом добыл ничью (1:1) на «Сантьяго Бернабеу».

МЫ ИДЕМ ВЕРНОЙ ДОРОГОЙ

- Постоянная ротация состава сейчас стала необходимостью, - объяснил Марселино. - Осенью календарь был для нас предельно благоприятным, матчи посередине недели проводились не слишком часто. К тому же тогда было три паузы на матчи сборных. Но с нового года нагрузка на команду совсем иная. С января мы постоянно проводим по два матча каждую неделю. Добиваемся хороших результатов в чемпионате, дошли до полуфинала Кубка (впервые в истории клуба. - **Прим. А.В.**), и хоть и уступили там «Барселоне», но покинули поле с гордостью за свою игру. Продолжаем выступать в Лиге Европы. В общем, я горжусь своими футболистами и их работой. Мы идем верной дорогой.

- В последнем матче против «Барселоны» ваша команда удивила высочайшим уровнем физической готовности.

- Поймите: нынешняя ротация игроков основана на глубоком анализе состояния футболистов, а не на каких-нибудь простых решениях типа: «Эту игру сыграет вариант состава №8, а следующую - вариант №7». В условиях жесткого календаря приходится очень стараться, чтобы на каждую игру выпускать футболистов в хороших кондициях. Необходимо учитывать и их физическое состояние, и общий баланс сыгранных каждым минут. Плюс добавляются факторы травм и дисквалификаций.

Когда мы проиграли «Райо Вальекано», то в газетах писали, что ротация не работает. Когда мы отобрали очки на «Сантьяго Бернабеу», то начали писать, что наша ротация шикарна. Нам надо надо постоянно смотреть в будущее - чтобы хорошая игра в сегодняшней игре не обернулась провалом в следующем матче из-за усталости футболистов.

ШВЕЦ МОЖЕТ ИГРАТЬ В ПРИМЕРЕ

- После матча с «Барселоной» в местных газетах писали, что нынешний «Вильярреал» может стать лучшим в истории клуба. Как вам такие слова?

- Бывают более удачные матчи, бывают менее успешные игры с ошибками, но если взять сезон в целом, то команда выглядит очень хорошо, и это дает повод для оптимизма на оставшийся отрезок. В августе - сентябре мы мечтали именно о том, что имеем сейчас, - имею в виду и результаты, и качество футбола, и философию игры.

- Как вы нашли ключ к Черышеву и Жонатану дос Сантосу, которые добились большого прогресса в этом сезоне?

- Дос Сантос смог прибавить в игре благодаря тому, что получил в нашей команде постоянную практику. У него были две проблемы - перерыв в восемь месяцев из-за травмы и то, что прежде он выходил на поле не слишком-то часто, поскольку играл в «Барселоне» и имел минимум игровой практики. Ему не хватало непрерывности выступлений.

Такая же ситуация была и у Черышева - он почувствовал себя гораздо лучше, когда восстановился от травм и начал играть постоянно. Оба они - очень талантливые футболисты, имевшие слишком короткий опыт выступлений в примере. По большому счету нынешний чемпионат - первый полноценный в примере и для Жонатана, и для Черышева. Почувствовав вкус к игре, они начали прогрессировать день ото дня.

- В «Вильярреале» собирается русская колония, как раньше в «Спортинге» или «Расинге». Что скажете о других россиянах в команде - братьях Швец?

- Я больше знаю Антона, потому что он ближе к первой команде. Думаю, это парень с хорошими перспективами. Очень хорошими перспективами. Антон Швец может играть в примере, для этого у него есть все возможности. Он хорошо выглядел в «Сарагосе», поэтому мы пригласили его. Увы, месяц назад он получил травму и только недавно приступил к тренировкам. За последнюю неделю я несколько раз привлекал Антона к занятиям с основой.

- Когда Антон сможет дебютировать за первый состав «Вильярреала»?

- Не знаю. Это зависит от того, какими темпами он будет набирать форму. Ну и, конечно, от ситуации в команде в целом. Будем надеяться, что парень быстро восстановится.

ЛИГА ЧЕМПИОНОВ. 1/8 финала. Ответные матчи

АТЛЕТИКО - БАЙЕР

Сегодня. Мадрид. Стадион «Висенте Кальдерон». 22.45 (НТВ Плюс Футбол 1 - 22.00).
Судьи: РИЦЦОЛИ, Тонолини, Манганелли, Банти, Дамато (все - Италия).
Делегат УЕФА: Минасян (Армения).
Судейский наблюдатель: Хауге (Норвегия).
Первый матч - 0:1.

ПОТЕРИ

Годин (дисквалификация)
Сауль (травма)
Сикейра (травма)
Тиагу (дисквалификация)

Едвай (травма)
Крус (травма)

ПОД СОМНЕНИЕМ

-

Бендер

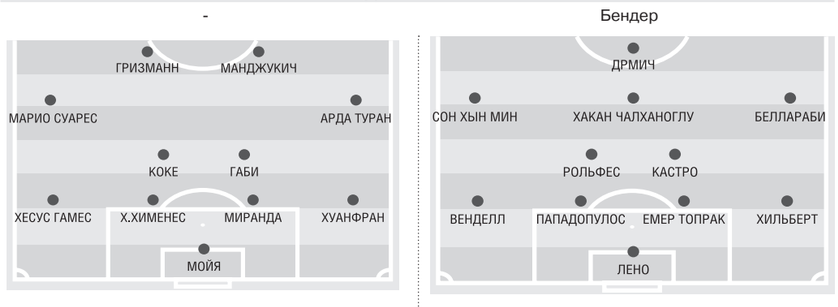

НОВОСТИ КОМАНД

- После первого матча в Германии в больницу угодил полузащитник «Атлетико» Сауль. У него были диагностированы ушиб ребер и гематома почки, из-за чего игрок несколько дней провел в леверкузенской клинике.
- Нападающий Торрес включен в команду мечты Джеррарда, которая 29 марта сыграет в рамках торжественной церемонии, приуроченной к прощанию англичанина с «Ливерпулем».
- Не игравший с ноября бывший защитник «Рубина» и «Зенита» Ансальди впервые в этом году попал в заявку «матрасников» на субботнюю встречу чемпионата Испании с «Эспаньолом».
- Разгромив «Штутгарт» (4:0), «Байер» сохранил свои ворота в неприкосновенности в пятом кряду официальном матче. Сухая серия подопечных Роджера Шмидта достигла 480 минут.
- Автор единственного гола в первом матче Хакан Чалханоглу, пропустивший из-за проблем с коленом игру с «Падерборном», в пятницу поучаствовал в разгроме «Штутгарта», отметившись результативной передачей.
- Защитник «Байера» Спахич, на счету которого 75 матчей за сборную Боснии, принял решение о завершении международной карьеры.

СТАТИСТИЧЕСКИЕ ФАКТЫ

- «Атлетико» выиграл восемь из девяти последних домашних матчей в Лиге чемпионов. На этом отрезке в Мадриде «матрасникам» не уступил только добившийся нулевой ничьей «Челси».
- В сезоне-2010/11 в рамках группового турнира Лиги Европы «Байер» добился ничьей на «Висенте Кальдерон» (1:1) и оставил «матрасников» без путевки в плей-офф.

ЦИТАТЫ

ХУАНФРАН, защитник «Атлетико»:

- То, что будет говорить нам тренер, обсуждению не подлежит. Нужно доверять ему и его идеям. Мы поддерживаем его и всегда ищем наилучшие решения для команды.

Хакан ЧАЛХАНОГЛУ, полузащитник «Байера»:

- Официального предложения не было, но я горд, узнав, что мной интересуется такой клуб, как «Барселона». Всеми вопросами, касающимися моего будущего, занимается агент, но я хочу отметить, что меня все устраивает в «Байере». У меня есть цели, которых я хочу достичь в карьере, но сейчас все мысли только о победе над «Атлетико» в Лиге чемпионов.

ПРОГНОЗ

Александр СПИВАК, корреспондент «СЭ»:
3:1 Команда Диего Симеоне выше классом. На своем поле «Атлетико» все расставит по местам.

Дмитрий БУЛЫКИН, экс-нападающий «Байера»:
2:0 Несмотря на победу немцев в первом матче, поставлю на «Атлетико». «Байеру» все время не хватает чего-то в плей-офф. Хотя я, конечно, желаю удачи своей бывшей команде и хочу, чтобы она прошла дальше.

МОНАКО - АРСЕНАЛ

Сегодня. Монако. Стадион «Луи II». 22.45 (НТВ Плюс Футбол 2 - 22.30).
Судьи: МУЭН, Хаглунн, Аннос, Йонсен, Эдвартсен (все - Норвегия).
Делегат УЕФА: Кох (Германия).
Судейский наблюдатель: Тренталадже (Италия).
Первый матч - 3:1.

ПОТЕРИ

Бакайоко (травма)
Раджи (травма)
Траоре (травма)

Артета (травма)
Габриэл Паулиста (травма)
Дебюши (травма)
Диаби (травма)
Окслейд-Чемберлен (травма)
Уилшир (травма)

ПОД СОМНЕНИЕМ

Кондогбья, Тулалан, Феррейра-Карраско

-

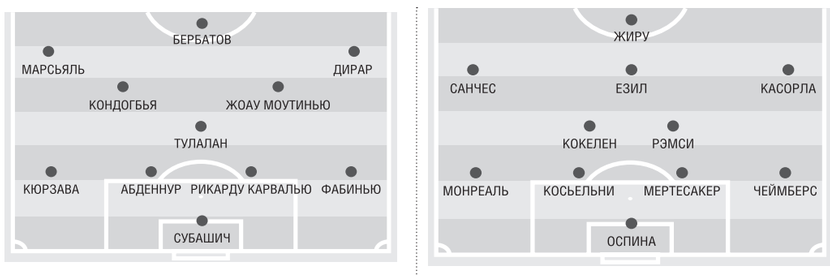

НОВОСТИ КОМАНД

- В понедельник лазарет «Монако» покинули залечившие травмы и возобновившие тренировки в общей группе хавбеки Кондогбья и Тулалан, а также нападающий Феррейра-Карраско. По индивидуальной программе начал тренироваться давно не игравший Раджи.
- Защитник Абденнур продлил контракт с клубом из княжества до 2019 года, а универсал Тулалан, напротив, планирует летом покинуть «Монако» и перейти в «Интер».
- Пятница стала в «Монако» днем футболистов по фамилии Карвалью: португалец Рикарду вернулся в строй после шестиматчевого отсутствия, а бразилец Матеус забил первый гол за вице-чемпионов Франции.
- В двух матчах кряду «Арсенал» терял игроков из-за травм. Габриэл Паулиста пропустит 2-3 недели после повреждения, полученного в противостоянии с КПР, а Окслейд-Чемберлен выбыл на 3-4 недели, травмировавшись в игре с «Манчестер Юнайтед».
- Нападающий Уолкотт не слишком доволен своим положением в команде и скромной игровой практикой, из-за чего отказался продлевать соглашение с «Арсеналом» еще на пять лет и взял паузу на раздумья.
- Фламини, установивший окончательный счет в субботнем матче с «Вест Хэмом» (3:0), вернулся на поле после месячного отсутствия.

СТАТИСТИЧЕСКИЕ ФАКТЫ

- «Монако» не проигрывает на своем стадионе во всех турнирах уже 16 матчей. Последнюю осечку в родных стенах подопечные Леонарду Жардима допустили 27 сентября, уступив «Ницце» (0:1).
- «Арсенал» третий год подряд проиграл первый матч 1/8 финала Лиги чемпионов на «Эмирэйтс», дав сопернику фору в два мяча. В позапрошлом турнире «канониры» сумели выиграть в Мюнхене у «Баварии» 2:0, но все равно покинули турнир.

ЦИТАТЫ

Рикарду КАРВАЛЬЮ, защитник «Монако»:

- Не думаю, что «Арсенал» недооценил «Монако». Порой в футболе такое случается. И для многих результат стал сюрпризом. «Арсенал» - великая команда, и подобная неожиданность может произойти и с нами дома. Так что необходимо сыграть очень хорошо.

Арсен ВЕНГЕР, главный тренер «Арсенала»:

- Мы хотим не вылететь с достоинством, а пройти дальше. Сейчас «Монако» является фаворитом, и мы обязаны сделать что-то особенное. Конечно, я бы хотел победить со счетом 3:0, но нам никто не даст выбирать. Порой в жизни допускаешь ошибку, которую невозможно исправить, но в футболе шанс на исправление есть - нужно просто выложиться по максимуму.

ПРОГНОЗ

Александр СПИВАК, корреспондент «СЭ»:
0:3 Поставлю на победу «Арсенала» с нужным счетом. Пусть случится чудо.

Дмитрий БУЛЫКИН, экс-нападающий «Байера»:
1:2 После провала в Лондоне «Арсеналу» надо вылезти из кожи вон, чтобы отыграться. Все зависит от «Монако». Если французы забьют, шансов у команды Венгера не будет никаких.

«НАПОЛИ» - СОПЕРНИК «ДИНАМО» В ЛИГЕ ЕВРОПЫ

БЕНИТЕС ПРОИГРАЛ С НУЖНЫМ СЧЕТОМ

AFP

Рафаэль БЕНИТЕС

Чемпионат Италии. Матч 27-го тура. Верона - Наполи - 2:0 (Тони, 7, 51). 22 468. **«Наполи» (Неаполь):** Андухар - Место (Игуаин, 68), Альбиоль, Бритос, Гулям - Давид Лопес, Инлер - Де Гузман (Кальехон, 61), Хамшик (Габбьядини, 82), Мертенс - Сапата.

«Наполи» не сумел победить в третьем подряд матче серии А: вслед за поражением от «Торино» (0:1) и ничьей с «Интером» (2:2), команда Рафаэля Бенитеса уступила «Вероне» с 37-летним Лукой Тони на острие.

В стартовом составе неаполитанцев не оказалось автора хет-трика в ворота «Динамо» Игуаина, травмированы Кулибали, Гаргано и Стринич, отбывал дисквалификацию Энрике. Как и в матче с бело-голубыми «Наполи» быстро пропустил. Тони хватило одного резкого движения, чтобы оставить не у дел всю защиту гостей. Сразу после перерыва история повторилась: теперь никто не мешал ветерану замкнуть прострел Халльфредссона с фланга. При этом исландец, прежде чем выдать голевой пас, пронесся с мячом едва ли не через все поле. Игроки «Наполи» владели мячом 60 процентов времени, нанесли больше ударов в створ (8 против 5), но в целом атаковали довольно беззубо. И вполне логично уступили 0:2. Любопытно, что динамовцам необходимо в четверг побеждать итальянцев именно с таким счетом.

«Мы кошмарно начинали каждый из таймов и поплатились за это, - признал Бенитес. - По сути, команда выполняла установку только в первой половине первого тайма. Мы проиграли в гостях уже третий раз кряду, и меня это очень удручает. Ненавижу поражения. Тем более такие. Нам банально не хватало желания и давления. Не считаю, что ошибся с составом. Просто с первых же минут все пошло не так».

Филипп ПАПЕНКОВ

ХОККЕЙ

КХЛ. КУБОК ГАГАРИНА. 1/4 финала

ФАНАТЫ ПОПРОЩАЛИСЬ С «ДИНАМО»?

Вчера московское «Динамо», не исключено, провело последний в нынешнем сезоне домашний матч. Потерпев второе подряд поражение от СКА, бело-голубые теперь уступают в серии 1-3.

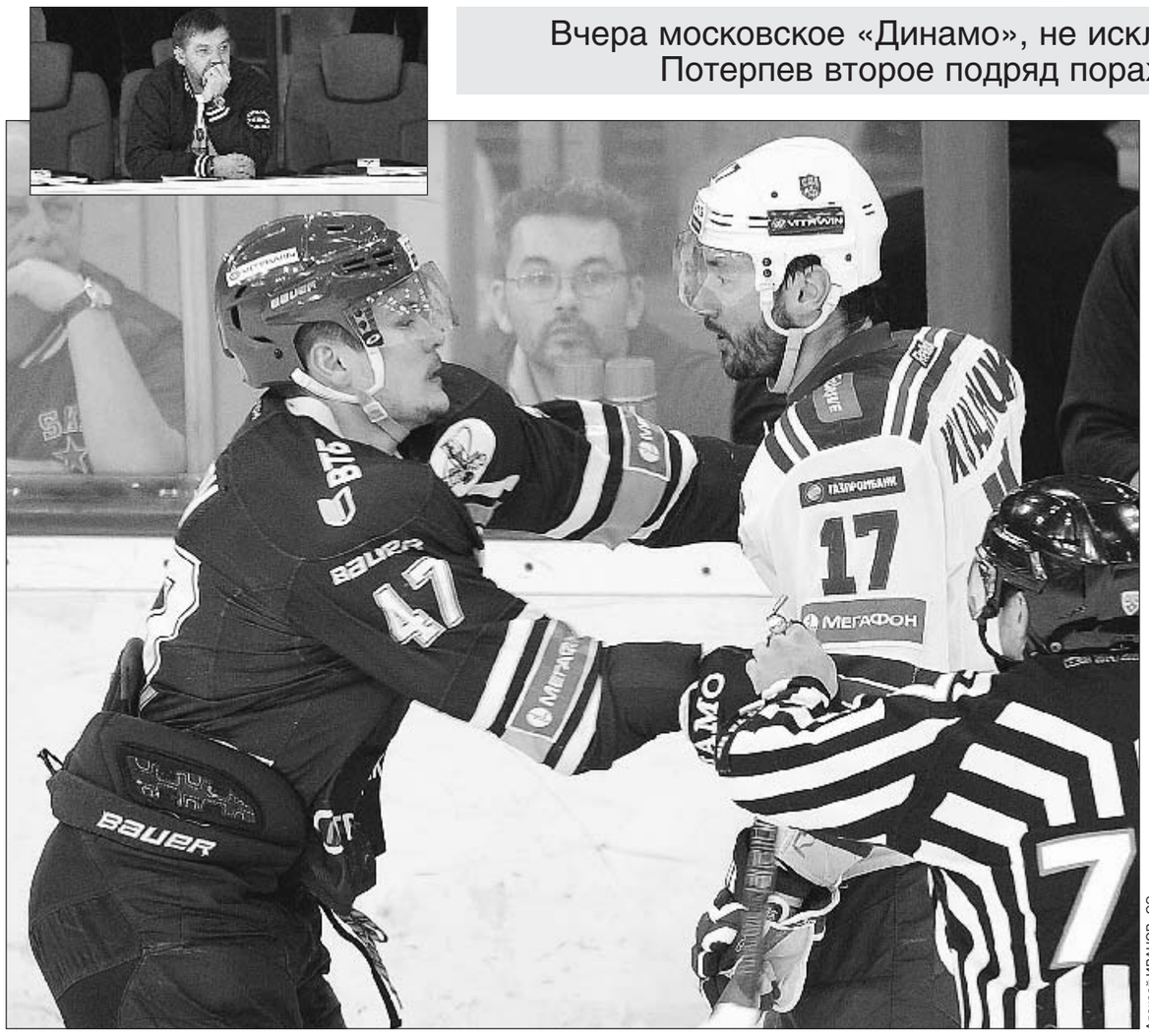

Алексей ИВАНОВ «СЭ»

Вчера. Москва. «Динамо» М - СКА - 1:6. Главный тренер сборной России Олег ЗНАРОК с трибуны арены Лужников внимательно следил, в частности, за тем, как защитник Александр ОСИПОВ попался на уловку Ильи КОВАЛЬЧУКА (№ 17).

СКА - ДИНАМО М - 3-1

ДИНАМО М **- СКА - 1:6 (1:1, 0:2, 0:3)**

Голы: Торесен - 3 (Мортенссон)**, 7:27 - 0:1. Дугин - 1** (Яласваара)**, 12:52 - 1:1. Шипачев - 3** (Дадонов, Панарин)**, 24:02 - 1:2. Каблуков - 2** (Кетов)**, 24:35 - 1:3. Дадонов - 5** (бол., Ковальчук, Шипачев)**, 41:02 - 1:4. Торесен - 4** (Мортенссон)**, 41:35 - 1:5. Тихонов - 1** (Мортенссон)**, 50:20 - 1:6.**
Вратари: Лазушин (Шарыченков, 39:06) - Коскинен.
Штраф: 10 - 6.
Броски: 21 (5+7+9) - 28 (7+10+11).
Три лучших игрока: Торесен (С), Дадонов (С), Шипачев (С).
Судьи: Ержабек, Ренн.
16 марта. Москва. МСА «Лужники». 7998 зрителей (8512).
Счет в серии: 1-3 (2:3 ОТ, 4:1, 0:2).
Пятый матч: завтра, Санкт-Петербург (19.30).

Петр ТЕРЕЩЕНКОВ из Лужников

НАИВНЫЕ РЕБЯТА

Накануне питерские армейцы неожиданно для многих показали себя мастерами окопного хоккея и намертво закрыли доступ к владениям Коскинена. СКА вернул себе преимущество своей площадки, но что, собственно, изменилось для динамовцев? Маятник пока лишь качнулся в пользу Северной столицы, хотя, повторюсь, способность подопечных Вячеслава Быкова к преображению впечатлила.

Не мог не получить нового развития и воскресный инцидент. Когда гости выложили в свой клубный твиттер фотографию динамовского символа - почетной жительницы Малой спортивной арены кошки Машки в бейсболке с символикой СКА. Вчера уже динамовцы через сети проинформировали хоккейное сообщество, что любимица Олега Знарка завтракала сосисками уже в экипировке столичного клуба.

Забавно, что «твиттерные» войны клубных пресс-служб продолжились и дальше. Питерцы сфотографировали разложенный на каждом зрительском кресле шарфик с надписью: «Отступать некуда - за нами Москва», да так, что в кадр попало только первое слово лозунга. Естественно, комментарий к записи вышел максимально ехидным: «Вот такая установка для болельщиков. Хозяева планируют играть вторым номером?» Реакция из интернет-лагеря оппонентов последовала незамедлительно: «Наивные чукотские ребята».

МИНУС СОЛОВЬЕВ И ЛАЗУШИН

У болельщиков «Динамо» тоже нашелся свой персональный враг. Всевидящее телевидение выяснило, что защитник СКА Антон Белов в концовке воскресной игры вроде как показал трибунам неприличный жест. Правда, обставлено все было так, что вполне можно считать, что 77-й номер, к примеру, чесал спину, но кто станет в этом разбираться в разгар противостояния? В первой же паузе с Беловым на льду трибуна с наиболее активными поклонниками хозяев громогласно донесла до хоккеиста свое мнение о нем. Увы, к несчастью для москвичей, эта заминка была вызвана потерей Соловьева, который неудачно врезался в борт. Если дисквалифицированного Бабенко заменил Горовиков, ранее поигравший в плей-офф только в первой встрече с «Локомотивом», то новая напасть лишила бело-голубых важной боевой единицы.

Но раз отступать некуда, динамовцы по-прежнему шли вперед. Задавить сразу не получилось - и тогда свое слово сказала атакующая линия СКА. Сначала Ковальчук разобрался с Новаком, но бросил выше, затем Червенка при выходе «два в одного» не стал пасовать на капитана, а сам в ворота не попал. Третий выпад стал результативным - после броска Мортенссона шайба застряла на линии, и Торесен с лежавшим на нем Мироновым все-таки умудрился поразить цель.

Что оставалось «Динамо»? Увеличивать обороты, чтобы соперник уже не поднимал голову с мыслями о контригре. Получалось. Шайбу любой ценой доставляли поближе к Коскинену, и там, где горячо, хозяева вели настоящую сечу. Брюквин рвался сквозь линию обороны, Соин подправлял, и все-таки хоккей с чудовищными энергозатратами окупился: Дугин, сменивший в составе Жердева, удачно подставился под бросок Яласваары, и бело-голубые получили возможность немного перезарядить батарейки.

СКА поднял голову и на старте второй 20-минутки забил дважды. Супероружие питерцев звено Панарин - Шипачев - Дадонов, которое многочисленные эксперты ставили выше Ковальчука, блеснуло красивым розыгрышем шайбы в чужой зоне. А гол сдерживающей тройки Каблукова, пожалуй, впервые в плей-офф заставил болельщиков «Динамо» посокрушаться по поводу отсутствия дважды MVP Кубка Гагарина вратаря Еременко. У него, к слову, вчера родился третий ребенок - дочь Вероника. Также вчера исполнился 101 год со дня рождения динамовского патриарха Аркадия Чернышева, а кроме того 57-летие справлял тренер СКА Игорь Захаркин.

ХОЗЯЕВ ПРОВОДИЛИ СТОЯ

На льду же было не до праздников. Ковальчук на повышенных тонах пообщался с Осиповым, а когда оппонент толкнул его, не стал отвечать, а рухнул на лед. Пока защитник ехал в штрафной бокс, лидер СКА слушал с трибун проклятия. Подумалось, что сдержи «Динамо» меньшинство, вулкан во дворце мог бы перевернуть игру. Хозяева не пропустили, но вместо прилива сил лишились Лазушина: то ли Карсумс толкнул Бурдасова на вратаря, то ли тот упал сам - голкиперу от этого не легче. Его отвезли в раздевалку только с помощью врачей. Возмущению разгоряченной публики не было предела - на лед полетели монеты. У борта шла стычка пять на пять, из которой в штрафной бокс увезли Новака, а с питерской скамейки, морщась от боли уходил Николай Белов.

Большинство перетекло через перерыв, и Дадонов пробил Шарыченкова. Причем тут же армейцы снова выстрелили голевым дуплетом - Торесен довел разницу до четырех шайб. «Динамо» могло спасти только чудо, но это был не тот день. Шарыченкову забили еще раз, и приветы на пятый матч в Санкт-Петербурге москвичи слали только кулаками и мощью корпусов.

А фанаты, которым, не исключено, свою команду в этом сезоне увидеть уже не придется, были просто невероятны. Последние 15 минут они не умолкали, а финальную сирену большинство зрителей встретили стоя.

Вячеслав БЫКОВ,
главный тренер СКА:

- Игра у нас получилась. Единственное, после первой шайбы как-то рано успокоились. Сегодняшний результат никак не скажется на настрое. Счет серии пока ничего не значит.

- В регулярном чемпионате вы уступили «Динамо» во всех четырех матчах. Как удалось преобразить команду?

- Целенаправленно готовились к плей-офф, изучали соперника.

- Вы постоянно играете в три пары защитников. Хоккеисты выдержат?

- Готовили их к этому. Выдержат.

Харийс ВИТОЛИНЬШ,
главный тренер «Динамо» М:

- Нам отступать некуда. Сделаем все возможное, чтобы вернуть серию в Москву.

- У Лазушина серьезная травма?

- Пока сказать тяжело.

- А что случилось в том эпизоде?

- Он подвернул голеностоп.

ЦСКА ТЕРПИТ ПЕРВОЕ ПОРАЖЕНИЕ В ПЛЕЙ-ОФФ

Вчера в седьмом кубковом матче сезона чемпион страны ЦСКА проиграл в Хельсинки «Йокериту» - 2:3

ЦСКА - ЙОКЕРИТ - 2-1

ЙОКЕРИТ - ЦСКА - 3:2 (0:0, 1:1, 2:1)

Голы: Хьяльмарссон - 3 (мен., Муршак, Панин)**, 35:11 - 0:1. Лаюнен - 1** (бол., Аалтонен, Якола)**, 35:37 - 1:1. Хухтала - 4** (Саллинен, Пейсти)**, 45:27 - 2:1. Хухтала - 5** (Якола)**, 47:47 - 3:1. Григоренко - 7** (Зайцев, Денисов)**, 56:41 - 3:2.**
Вратари: Карлссон - Лаланд (Галимов, 49:38, 55:53 - 56:41, 59:34).
Штраф: 12 - 14.
Броски: 30 (10+11+9) - 26 (9+11+6).
Три лучших игрока: Хухтала (Й), Григоренко (Ц), Якола (Й).
Судьи: Анисимов, Бондарь.
16 марта. Хельсинки. «Хартвалл Арена». 13 217 зрителей (13 506).
Счет в серии: 1-2 (2:3, 0:4).
Четвертый матч: сегодня, Хельсинки (19.30).

Часто ли в регулярном чемпионате ЦСКА играл в таком адовом шумовом котле, когда поражения тебе желают 13 тысяч с гаком болельщиков? Стар и млад. Кстати, цена на детские билеты кусачая - 20,5 евро. Сравните с московскими 700 рублями на центральные трибуны.

Хозяева начали так же мощно, как Канада в четвертьфинале Ванкувера-2010. Полторы минуты финны не выпускали армейских лидеров из зоны. А «Хартвалл Арена» каждое касание шайбы Радуловым сопровождала оглушительным свистом и улююканьем. Лидер красно-синих нервничал, спорил, но настойчиво лез вперед. Его отчаянный силовой проход по правому флангу едва не стоил травмы вратарю Карлссону, которого армеец срезал под корешок.

Мощный дебют хозяева приправили зубодробительными силовыми приемами. Салминен безжалостно впечатал в борт невысокого Волкова. А вскоре едва не вспыхнула рукопашная в зоне «шутов» с участием Макарова, у которого на финнов зуб еще с хельсинкского матча регулярного чемпионата. Тогда, в середине января, армеец выиграл кулачный поединок за явным преимуществом.

Первый стопроцентный голевой момент родился у ворот хозяев, когда на одного защитника выкатились три армейца. Муршак делиться шайбой не желал, понадеялся на свой фирменный кистевой. Но гренадера Карлссона на испуг не взять, прямым броском не пробить.

Впрочем, Лаланд до поры до времени не давал повода усомниться в своем статусе первого номера. Играючи ликвидировал угрозы Мозеса и К°. Подстраховал и Киселевича, потерявшего шайбу в средней зоне и организовавшего на свои ворота острую контратаку.

Нулевое равновесие было нарушено, когда гостей наказали за нарушение численного состава. Лучший защитник «шутов» Гундерсон, пытаясь закрыть зону, провалился. Быстроногий Муршак вместе с Хьяльмарссоном выкатились против одинокого вратаря. Тут даже габариты Карлссона не спасли.

Однако всего через 26 секунд равенство восстановил защитник Лаюнен, вчера дебютировавший в плей-офф. Щелчок вышел сочным, но для полуфинала конференции гол показался дешевым. Лаланд не выручил, защитник Зайцев ему скорее помешал, чем помог.

«Паровозик» от Макарова на последних секундах второго периода, обернувшийся приглашением в штрафной бокс, стал тревожным звоночком для армии Дмитрия Квартальнова. Такие подарки в плей-офф фавориты не делают.

Финны, которые в середине второй трети выглядели уставшими, обрели второе дыхание. А защитники ЦСКА им потворствовали. Егоршев обязан был выжигать с пятачка Хухталу, поразившего пустые ворота.

Через две с небольшим минуты история повторилась с тем же финским героем. Только в роли жертвы выступил чешский защитник Немец, ныне бледная тень самого себя образца «Льва»-2014.

Глупый фол в атаке Хьяльмарссона заставил главкома ЦСКА выбросить белый флаг. Квартальнов выполнил обещание, данное по ходу серии с «Сочи», и выпустил Галимова, который должен был стать в плей-офф основным вратарем. Напомню, 15 февраля в дерби с «Динамо» он получил сотрясение мозга и с тех пор не играл.

Дебют в плей-офф ему удался. Галимов сохранил ворота на замке. А Григоренко хитрым броском с рикошетом от пятой точки Карлссона приправил серию из трех своих дублей (с учетом четвертого матча с «Сочи») голом. ЦСКА неожиданно получил шанс. И бездарно его упустил. Киселевич за своими воротами в отнюдь не самой напряженной ситуации клюшкой катнул по льду потерянное Немецом орудие труда его хозяину. За что немедленно получил две минуты. Неужели профессионалы не знают правил? За такую же шалость в регулярке пострадал Зайцев, оставивший тогда команду втроем.

Не удивлюсь, если сегодня армейская «черная овца» будет работать над своими ошибками в запасе.

Однако стоит признать: допускать промахи красно-синих заставляли поймавшие вдохновение «шуты». Интересно, чем сегодня удивит Квартальнова главный тренер «Йокерита» Эркка Вестерлунд? Напомню, ЦСКА два матча подряд не проигрывал с октября.

Владислав ДОМРАЧЕВ

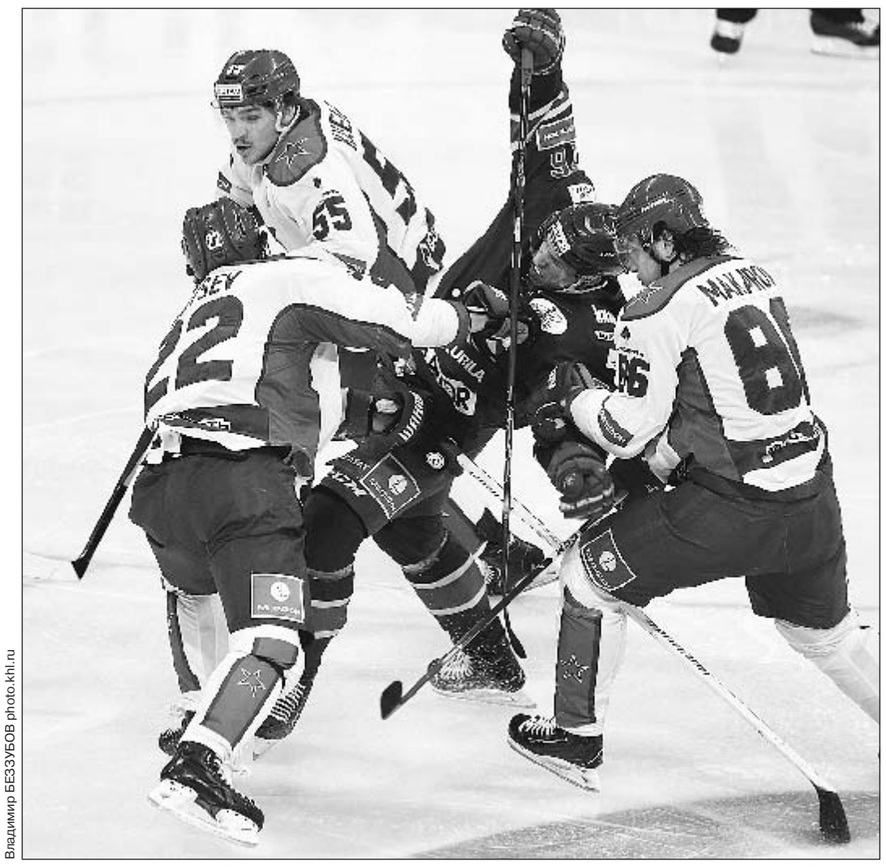

Владимир БЕЗЗУБОВ photo.khl.ru

Вчера. Хельсинки. «Йокерит» - ЦСКА - 3:2. Лидер обороны армейцев Никита ЗАЙЦЕВ (№ 22) и К° впервые в кубковом сезоне проиграли.

ПОСЛЕ ШАЙБЫ МОЗЯКИНА САЛАК ПСИХАНУЛ

Вчера на 9-й минуте встречи между магнитогорским «Металлургом» и «Сибирью» вратарь гостей получил глупое удаление до конца матча, позволив разгневанным уральцам вернуться в серию

МЕТАЛЛУРГ Мг - СИБИРЬ - 1-2

МЕТАЛЛУРГ Мг **- СИБИРЬ - 5:2 (3:0, 1:1, 1:1)**

Голы: Стэплтон - 4 (Маленьких, Брент)**, 1:07 - 1:0. Мозякин - 6** (бол., Ли)**, 8:15 - 2:0. Мозякин - 7** (бол., Антипин, Зарипов)**, 15:35 - 3:0. Ульстрем - 5** (бол.)**, 21:32 - 3:1. Брент - 1** (Ли, Осала)**, 22:14 - 4:1. Моня - 2** (бол.)**, 53:11 - 4:2. Коварж - 2** (Мозякин)**, 53:31 - 5:2.**
Вратари: Кошечкин - Салак (Беспалов, 9:05).
Штраф: 30 - 37.
Броски: 35 (12+12+11) - 29 (10+7+12).
Три лучших игрока: Мозякин (М), Брент (М), Ли (М).
Судьи: Гашилов, Гусев.
16 марта. Магнитогорск. «Арена Металлург». 7708 зрителей (7348).
Счет в серии: 1-2 (0:2, 2:3).

Кирилл БЕЛЯКОВ из Магнитогорска

ПОРА ЧЕСАТЬ ГОЛОВУ

Оказывается, «Сила Сибири» - это не только российско-китайский мегапроект самого масштабного в мире газопровода, по которому голубое топливо потечет из Якутии к берегам Тихого океана. Отныне «Сила Сибири» - это еще и характеристика команды Андрея Скабелки. Дважды выиграть у действующего обладателя Кубка Гагарина и даже не поморщиться - дорогого стоит. Признаться, от новосибирцев ожидали наглости и сенсаций, но 2-0 в серии после двух домашних матчей не предвидел никто. Перед третьей встречей экспертам пришлось прозреть.

- Оступаться уральцам больше нельзя, потому как отыграться с 0-3, на мой взгляд, нереально, - заметил основатель «Магнитки» и ее бывший наставник **Валерий Постников**. - Уверен, дома «Металлург» прибавит. «Сибири» же в уральской части нужна хотя бы одна победа.

- В Новосибирске увидел у хозяев преимущество в «физике», - поделился мнением тренер молодежной сборной России, экс-наставник магнитогорской молодежки «Стальные Лисы» и легенда «Металлурга» **Евгений Корешков**. - Сибиряки не давали развернуться лидерам «Магнитки», грамотно сыграли тактически. Вопрос в том, как долго они протянут в таком ключе, смогут ли и в дальнейшем подавлять тройку Мозякин - Коварж - Зарипов. «Металлургу» же необходимо Салака больше нагружать - искуснее бросать, хитрее, мощнее.

- «Магнитка», что уже не секрет, сильно зависит от игры первого звена и вратаря. И пока лидеры в отличие от серии с Уфой себя не проявляют, - сказал заслуженный тренер России и советник генерального директора «Салавата» **Сергей Михалев**. - Пора магнитогорцам чесать голову - уж больно хороша «Сибирь».

МАГНИТКА С 0-2 НЕ ОТЫГРЫВАЕТСЯ

Неудачи на старте противостояния не смутили только вице-президента «Магнитки» Геннадия Величкина. Узнав о том, что его визави генменеджер сибиряков Кирилл Фастовский пообещал побриться наголо в случае прохода чемпиона, Величкин сыграл на опережение и подстригся под ноль. Правда, кубковую бороду с усами оставил.

- Ничего криминального не случилось, два поражения еще ни о чем не говорят, - подчеркнул вице-президент уральцев. - Нам во второй игре не хватило одного гола. Но никто рук не опустил, вполне нормальная ситуация, продолжаем работать. «Сибирь» - да, хорошая команда. Но, считаю, по подбору игроков мы лучше. И тренерский штаб более опытный. У нас есть все для перелома.

Правда, против «сталеваров» всерьез настроилась статистика. Во-первых, оказалось, что за всю свою тренерскую карьеру 65-летний Майк Кинэн ни разу не отыгрывался в плей-офф, уступая в серии 0-2. Правда, узнав об этом, канадец выдал без раздумий: «Так до прошлого года ни один тренер на планете не выигрывал и Кубок Стэнли, и Кубок Гагарина».

Однако, во-вторых, как выяснил летописец «Металлурга» Артур Иванников, магнитогорцы, если проигрывали в серии 0-2, пока ни разу в ней не побеждали. Всего история «сталеваров» насчитывает семь таких серий. Это финал 1996 года с московским «Динамо», полуфинал 2000-го с «Ак Барсом», полуфиналы 2002-го и 2008-го с «Локомотивом», четвертьфинал 2003-го с «Северсталью», четвертьфинал 2010-го с «Ак Барсом» и полуфинал 2011-го с «Салаватом».

САЛАКУ ГРОЗИТ ДИСКВАЛИФИКАЦИЯ

На третью серию противостояния наставники слегка освежили составы. Главный тренер «Сибири» Андрей Скабелка выздоровевшего Моню поставил в первую тройку к Энлунду и Ульстрему. В запас же отправил Шумакова. Кинэн сделал рокировку в обороне (Батыршин вместо Ибрагимова) и атаке (Косов вместо Потехина).

Уральцы начали так, как и обязана начинать команда, мечтающая реабилитироваться, - нагло и по-хозяйски. Стэплтон броском в падении на противоходе в дебютной смене пробил Салака. Чешскому голкиперу траекторию полета шайбы перекрыли два защитника.

Вообще, поначалу возникло впечатление, что встречается лидер чемпионата с беспросветным аутсайдером, ведь гости впервые появились в чужой зоне только на 9-й минуте, до этого успев пропустить еще раз. Виновником шайбы можно смело назвать Ульстрема. Коварж чисто впечатал его в борт, но соперник расстроился и врезал чеху в челюсть. Судьи разобрались в эпизоде, выписав шведу две минуты штрафа. В наказание за несдержанность Мозякин реализовал большинство щелчком с ходу под планку - 2:0.

И тут психанул Салак. Якуценя упал рядом с ним после борьбы с защитником. Чех тут же стал бить форварда «Магнитки» блином по затылку и по всем возможным местам. На защиту вратаря бросился Меньщиков, который добавил Якуцене тумаков. Спровоцированный Салаком конфликт перерос в массовую драку. Рефери разобрались в эпизоде быстро, удалив голкипера «Сибири» до конца матча. Теперь он рискует пропустить четвертую встречу, если спортивно-дисциплинарный комитет КХЛ переквалифицирует его нарушение с удара в голову на удар блином.

На замену чеху вышел Беспалов. 27-летний воспитанник «Крыльев Советов» с ходу включился в операцию по спасению положения. Гости стремительно перехватили инициативу. Но их вновь подвело удаление - на ровном месте защитник Игнатович толкнул нападающего хозяев на Беспалова. Мозякин долго не раздумывал, щелчком с любимой точки (левого круга вбрасывания) оформив дубль.

После перерыва «Сибирь» попыталась вернуться в игру благодаря голу Ульстрема, однако Беспалов быстро пропустил от Брента в ближний угол. В третьем периоде гости полторы минуты вхолостую раскладывали «5 на 3». Вторую шайбу они забросили при игре «5 на 4», но по традиции тут же пропустили. В итоге - 5:2. По новосибирцам нанесен серьезный моральный, а возможно, и кадровый удар.

0-2 В СЕРИИ - ОБЫЧНЫЕ ВЕЩИ?

Андрей СКАБЕЛКА,
главный тренер «Сибири»:

- «Металлург» оказался быстрее, мобильнее, всю борьбу выиграли. В первые пять минут хозяева решили исход матча, поздравляю их с победой.

- Салак подвел команду?

- Конечно, подвел, что тут говорить.

- Сможет ли он принять участие в следующей встрече?

- Наверное, ему автоматическую дисквалификацию дадут.

- В первых двух матчах вы сдерживали ударную тройку «Металлурга». Почему не удалось на этот раз?

- Сегодня вся команда соперника здорово сыграла, а не только ударная тройка. Да, в большинстве звено Коваржа много забило, но и остальные удачно действовали.

Майк КИНЭН,
главный тренер «Металлурга» Мг:

- Ключ успеха - подготовка к матчу. Мы лучше подошли к этой встрече, чем к двум предыдущим. Сложно пришлось семь раз в меньшинстве отбиваться, но и в большинстве классно сыграли.

- Насколько тяжело было настраивать команду после 0-2?

- Это часть процесса. Обычные вещи.

Бомбардиры: МОЗЯКИН (Металлург Мг) - 10 (7+3), Григоренко (ЦСКА) - 9 (7+2), Радулов (ЦСКА) - 9 (4+5), Коларик (Авангард), Торесен (СКА) - 8 (4+4), Зарипов (Металлург Мг), Мортенссон (СКА) - 8 (3+5), Коварж (Металлург Мг), Умарк (Йокерит) - 8 (2+6), Дадонов (СКА) - 7 (5+2), Доус (Барыс), Пережогин (Авангард) - 7 (4+3), Херсли (Сибирь) - 7 (2+5), Энлунд (Сибирь) - 7 (1+6), Попов (Авангард) - 7 (0+7)...

Снайперы: ГРИГОРЕНКО, МОЗЯКИН - 7, Дадонов (СКА), Коскиранта (Сибирь), Мозес (Йокерит), Ульстрем (Сибирь), Хухтала (Йокерит) - 5...

ХОККЕЙ

КХЛ. КУБОК ГАГАРИНА. 1/4 финала

СУММАНЕН УСТУПАЛ 1-2 И НАЗАРОВУ

«Авангард», уступив вчера «Ак Барсу» - 0:2, проигрывает в серии - 1-2. С точно таким же счетом омичи на предыдущем этапе плей-офф уступали и «Барысу», что в итоге не помешало им выйти в четвертьфинал.

АК БАРС - АВАНГАРД - 2-1

АВАНГАРД - АК БАРС - 0:2 (0:0, 0:1, 0:1)

Голы: Никулин - 1 (Кольцов, Свитов), **26:34 - 0:1. Азеведо - 3** (Рылов, Мирнов), **51:27 - 0:2.**
Вратари: Барулин (58:43) - Нильссон.
Штраф: 4 - 6.
Броски: 25 (8+9+8) - 18 (6+8+4).
Три лучших игрока: Никулин (Ак), Свитов (Ак), Широков (Ав).
Судьи: Бутурлин, Одиньш.
16 марта. Омск. «Арена-Омск». 9890 зрителей (10 300).
Счет в серии: 1-2 (4:3 2ОТ, 0:4).
Четвертый матч: сегодня, Омск (16.30).

Андрей КУЗНЕЦОВ из Омска

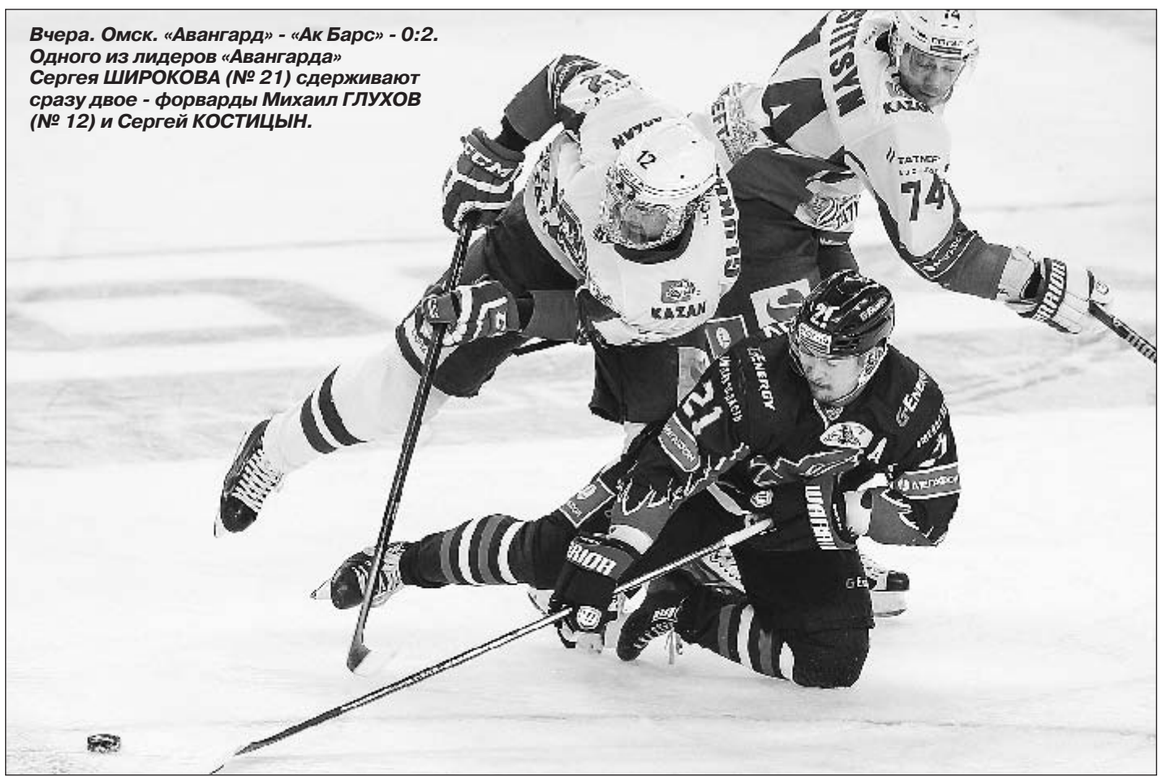

Вчера. Омск. «Авангард» - «Ак Барс» - 0:2. Одного из лидеров «Авангарда» Сергея ШИРОКОВА (№ 21) сдерживают сразу двое - форварды Михаил ГЛУХОВ (№ 12) и Сергей КОСТИЦЫН.

photo.khl.ru

ЭШЕЛОН С КАЛИНИНЫМ

В Омске ручьи талой воды, лучистые блики на окнах клубных автобусов и капель по пути к арене. Немедленно вспоминается, что такой бодрой оттепели в середине марта город не видел со времен серебряной хоккейной весны-2012. Когда примерно в те же дни, в таком же полуфинале «Востока» серию против «Магнитки» Мозякина «Авангард» начинал с такого же счета 1-1.

В Омске с улыбкой обсуждают анекдот из жизни, способный родиться только в дни плей-офф. О группе иногородних болельщиков, поспешивших с попыткой заказать билет на... шестой матч серии. Вот и гадай после такого: то ли сильно верят в Пережогина и К°, то ли, наоборот, недооценивают.

В Омске до сих пор попадаются на глаза листовки «Здоровья капитану». Как свидетельство беспокойства за здоровье Калинина. Кстати, чемпион мира вчера вернулся на берега Иртыша. Поездом. Из Астаны. Вышел на перрон из «эшелона» примерно в те же секунды, на которые пришлось стартовое вбрасывание в матче. На арену, естественно, не поехал - врачи прописали нападающему полный покой. Хотя хоккей в палате казахстанской больницы Калинин, рассказывают, смотрел без ограничений. Даже тот 100-минутный, с «подарком» от Широкова к юбилею Зинэтулы Билялетдинова. А вот поддерживать партнеров вживую капитан пока не может.

В Омске сделали такое предматчевое шоу, какие, говорят, и в НХЛ-то разве что в Торонто увидишь. Технологичность потрясающая - формат трехмерного изображения, высвеченные лазером портреты звезд «Авангарда», кличи: «Невозможно - это не приговор, и даже не риск». Кубковые программки от пресс-службы, кстати, лучшие во всей лиге - с красивым дизайном эмблемы плей-офф, постерами хоккеистов, массой фотографий и классно оформленным расписанием. Одним словом, впечатляет.

КУВЫРК-КОЛЛЕГИЯ

«Арена-Омск» даже на секунду замолкла, взглянув на состав первой пары защитников «Ак Барса». Дамир Мусин - Зият Пайгин. Вчерашние дублеры, парни, которым в таких сериях принято доверять по паре 15-секундных смен. Словно не вернулся из лазарета матерый Медведев. Словно нет в оборонительной обойме казанцев трехкратных чемпионов мира. Словно Билялетдинов нарочно глумился над «Авангардом», который таких же честолюбивых дублеров заявляет не из-за прихоти, а потому что жизнь заставляет.

К домашней части серии никого из травмированных поднять на ноги «ястребы» не смогли. Ни Паршина, ни Соботку, ни Пивцакина. Это при том, что в Казани были потеряны защитник Блатяк с форвардом Курьяновым. В нынешнем сезоне у госпожи удачи мания преследования. Как наложит на какую-нибудь из команд черную метку, так только подновляет ее. А чем еще объяснить, что на «Западе» эпидемии бьют в первую очередь по московскому «Динамо», а на «Востоке» - по «Авангарду»?

Гамму клубных цветов - красный и черный - главный тренер «ястребов» трактует своеобразно. Как игрок из казино. Я, естественно, о вратарском вопросе. В своем выборе из двух возможных вариантов Раймо Сумманен непредсказуем, как шарик рулетки. Барулин - Костин. Костин - Барулин. В годы Первой мировой войны по такому же принципу переставлялись министры правительства Российской империи - язвительная пресса прозвала процесс «кувырк-коллегией». Не уверен, что этот эпитет можно перевести на финский. А то Сумманен сам, подозреваю, посмеялся бы над собственными метаниями. Кто из его «министров» премьер, а кто - зам?

Более опытный голкипер сибиряков от «Ак Барса» в нынешнем плей-офф «бабочки» уже пускал, но выставить на ключевой матч серии тренер решил именно его. Хоккейный Омск привык с оптимизмом оценивать любые новости. И перед игрой вспоминал, что сразу после отсидки Барулин выглядит надежнее обычного. Пребывая на скамейке, злится - и умеет выплескивать эмоции на следующего соперника, справляясь с одним сложным броском за другим.

Надо сказать, что хороший матч Барулину пророчили не зря. Омский страж ворот не сбоил, тащил все. Меллер с ползоны в касание - «спасение». Азеведо в упор - тщетно. Петров из контратаки - снова голкипер! Болельщики начинали хлопать, а потом машинально искали что-нибудь деревянное. Постучать от сглаза.

СИМВОЛ НЕВЕЗУЧЕСТИ

Имея голкипером такого спасателя, легко бежать на штурм. Психологически легко. Даже на бетонную оборону от Билялетдинова. «Авангард» и бежал. Удивительно, но битые-перебитые, вымученные серией против назаровского «Барыса» омичи выглядели куда свежее оптимального состава казанцев. И в движении ощутимо превосходили гостей.

С проходом из своей зоны в чужую складывалось сложнее. Но моменты все равно возникали с приятной сибирскому глазу частотой. Набеги, атаки с ходу, пушечные щелчки от синей линии и зрелищные финт-серии в середине зоны «барсов». Сектора срывали голосовые связки, Билялетдинов вполголоса ругал свою защиту, вратарь казанцев Нильссон стоял на ушах.

За пару секунд до конца первого периода не спас бы и он. Попов с Колариком обыгрывались в меньшинстве, обыгрывались - и допасовались до шанса с тремя приставками «супер». Но нападающий сборной России промазал с метра. Чуть позже стало ясно, что его осечка стала символом вчерашней невезучести «Авангарда». Который со всем своим рвением, творческим порывом и способностью устроить финальный штурм остался без заброшенных шайб.

А Барулин до «сухаря» не дотянул. На экваторе матча по его владениям не промахнулся гвардеец Никулин. В середине третьего периода убойно щелкнул с ползоны Азеведо. После этой шайбы «Арена-Омск» притихла. Все, казалось, поняв и осознав. Реальных шансов на овертайм «Ак Барс» при счете 2:0 действительно не дает почти никому.

Зинэтула БИЛЯЛЕТДИНОВ: «ОБОРОНИТЕЛЬНЫЙ СТИЛЬ? А КАК ЭТО?»

Андрей КУЗНЕЦОВ из Омска

Покинув скамейку после финальной сирены, хоккеисты «Ак Барса» мгновенно перестали улыбаться. Даже в глазах душевнейшего трехкратного чемпиона мира Никулина искорка радости мелькнула лишь на долю секунды - на середине фразы: «Поздравляем с победой».

Но перед журналистами за автора победной шайбы (и остальных казанцев) отдувался автор второго гола.

- План? Да, план был, - говорил нападающий **Джастин Азеведо**. - Играли от обороны, не позволили сопернику забить в большинстве, сами создавали остроту у ворот соперника. Убедительная победа, согласны?

- Особенно впечатляет сухая серия вашей команды в полуфинале «Востока». 120 минут. В чем секрет?

- Да нет никакого секрета. Точнее, я его не знаю - может, наши защитники и вратари в курсе? *(Улыбается.)*

В глазах «ястребов», понятное дело, никаких искр не наблюдалось.

- Команда была свежее, чем во втором матче, - сделали комплимент **Денису Куляшу**.

Вице-капитан «Авангарда» и бровью не повел:

- На самом деле «Ак Барс» тоже здорово двигался. Тяжело пришлось. Без голов казанцев не обыграть. А у нас молодежи так много выходит...

- Чего не хватает, чтобы забить?

- Давайте нападающих спросим *(улыбается)*. На самом деле, большинство у нас действительно плохое. Надо что-то делать. Без шайб «5 на 4» не победить. В общем, есть что разбирать и обсуждать.

- В серии первого раунда «Авангард» также не забивал во втором и третьем матчах. А потом все-таки прошел команду Андрея Назарова.

- Слава богу, что есть такие аналогии. Может, это какой-то знак? Но и настраиваться будем. Дадим бой.

- Как выбираться из-под прессинга казанцев?

- Надо быстрее выводить шайбу из своей зоны. А то они забрасывают, мы же возимся, теряем много сил.

Лично я со времен Олимпиады успел соскучиться по фразам вроде той, с которой **Зинэтула Билялетдинов** начал свой спич на пресс-конференции:

- В целом игра непростая. К такой и готовились. Результат есть. На сегодня. Готовимся к четвертому матчу.

- Начиная со второго периода «Ак Барс» выглядел лучше, чем в дебюте.

- Понимание-то было: надо побеждать, вносить коррективы после каждого периода. Говорили с ребятами. Не вижу смысла уточнять, о чем именно. Но задание было выполнено.

- 2:0 - фирменный оборонительный стиль кубкового «Ак Барса»?

Седовласый наставник даже развеселился, услышав вопрос времен своей работы со сборной России.

- Оборонительный стиль? А как это? - подмигнул аудитории тренер.

- Ну, строго в защите там... - попытался уточнить автор вопроса, местный корреспондент.

- Серьезно? Хорошо, раз вам так хочется, пусть будет оборонительный. Будем считать так.

- Второй матч подряд вам удается правильно сыграть против атаки «Авангарда», - решил воспользоваться более близкой Билялетдинову лексикой корреспондент «СЭ». **- Но, находясь в строю все звезды омичей, сыграть правильно оказалось бы не так просто. Согласны?**

- Не могу сказать, чтобы «Авангард» выглядел плохо. Наоборот - очень хорошо, ярко в атаке. У Омска умелая молодежь. Это не слабая команда.

- Никто же не говорит «слабая» или «плохо». Но вы два матча подряд не пропускаете от нее ни одной шайбы.

- И что?

- Неужели это ни о чем не говорит?

- Ну, в зале уже сказали, что мой хоккей оборонительный *(смеется)*.

- Мы играли хорошо. Лучший пока для нас матч серии. Некоторые из наших парней выглядели на льду просто восхитительно. Но и «Ак Барс» показал себя, - чеканил слова главный тренер «Авангарда» **Раймо Сумманен**. - Надо постараться забить хотя бы один гол в большинстве, чтобы эмоционально «раскачать» казанского вратаря. Соперник великолепен, но мы не сдаемся.

КУ-КА-РЕ-КУ

БИАТЛОН

ЮГРА ПОБОРЕТСЯ ЗА ЧМ-2020

ХАНТЫ-МАНСИЙСК. Заместитель губернатора Югры Алексей Путин считает, что Ханты-Мансийск снова будет подавать заявку на проведение чемпионата мира. «Мы претендуем на то, чтобы остаться российской столицей мирового биатлона. В 2016 году мы снова примем финальный этап Кубка мира, - отметил заместитель губернатора. - В сентябре мы сделали попытку заявиться на чемпионат мира по биатлону 2019 года, но безуспешно. У Международного союза биатлонистов есть намерения расширить географию проведения соревнований, вовлекать новые страны. Но и Ханты-Мансийск должен сохранить статус биатлонной столицы России». (biathlon.ru)

ЛЕГКАЯ АТЛЕТИКА

РОССИЯНЕ ВЫИГРАЛИ ДВА ЗОЛОТА НА КУБКЕ ЕВРОПЫ

ЛЕЙРИЯ. В Португалии прошел Кубок Европы по зимним метаниям. Россияне одержали две победы. Серебряный медалист чемпионата Европы-2012 Валерий Иордан первенствовал в секторе для метания копья. Успех ему принесла третья попытка на 83 метра. Вторым стал немец Томас Релер (81,83). В метании молота не было равных Анне Булгаковой. Ее единственная попытка за 70 метров (72,06), оказалась недосягаемой для остальных участниц. Серебро - у польки Иоанны Федоровой (70,90). 22-летний Виктор Бутенко в третьей попытке в метании диска послал снаряд на 65,44 м и всего 7 сантиметров проиграл ставшему вторым литовцу Андрюсу Гиджюсу. (rusathletics.com)

ФОРМУЛА-1

АЛОНСО БУДЕТ ЗАНИМАТЬСЯ НА ТРЕНАЖЕРЕ ДО ПЯТНИЦЫ

МАДРИД. Пилот «Макларена» Фернандо Алонсо сегодня начнет занятия на симуляторе на базе команды. Напомним, что двукратный чемпион мира продолжает восстанавливаться после серьезной аварии, в которую он попал на тестах в Барселоне 22 февраля. Болид испанца на прямой внезапно повело в сторону, и он врезался в бетонное ограждение. Алонсо избежал тяжелых повреждений, однако врачи посоветовали гонщику пропустить «Гран-при Австралии». На симуляторе Фернандо будет заниматься до пятницы, и его участие в «Гран-при Малайзии» остается под вопросом. (AS)

АВТО

СЫН ШУМАХЕРА ПОПАЛ В АВАРИЮ НА ТЕСТАХ

МЮНХЕН. Сын семикратного чемпиона «Формулы-1» Михаэля Шумахера Мик попал в аварию в ходе тестов «Формулы-4» в Германии. Инцидент произошел во время заездов на трассе «Лаузиц» (земля Бранденбург), 15-летний пилот не справился с управлением на скорости 160 км/ч. К счастью, машина застряла в гравии, и гонщик избежал травм. Мик Шумахер дебютирует в качестве пилота команды Van Amersfoort Racing, выступающей в «Формуле-4», в конце апреля на гонках в Германии. Юноша, выступавший под девичьей фамилией матери Бетч, последние сезоны провел в картинговых сериях, а в сентябре стал вице-чемпионом мира по картингу в категории KF-Junior. После этого он заявил, что его цель - стать чемпионом «Формулы-1». (grandprix.com)

БОКС

КЛИЕНТ КИНГА СОГЛАСИЛСЯ НА БОЙ С ЛЕБЕДЕВЫМ

МОСКВА. Бой между чемпионом мира по боксу по версии WBA в весовой категории до 90,71 кг Денисом Лебедевым и французом Йори Каленгой состоится 10 апреля в Москве. В настоящее время россиянин тренируется в Лос-Анджелесе. Также в рамках боксерского вечера на ринг выйдут россияне Рахим Чахкиев, Эдуард Трояновский, Дмитрий Кудряшов и немец Мануэль Чарр. Лебедев последний бой провел с поляком Павлом Колодзеем, нокаутировав соперника во втором раунде в сентябре в Москве. В послужном списке 26-летнего Каленги, дела которого ведет Дон Кинг, 21 победа и одно поражение. Он владеет поясом «временного» чемпиона мира WBA. (ТАСС)

МОНРЕАЛЬ. Промоутер чемпиона мира в полутяжелом весе по тем версиям Сергея Ковалева Кэти Дува заявила, что следующим соперником россиянина станет Наджиб Мохаммеди, представляющий Францию. «Если Ковалев хочет сохранить пояс IBF, а он этого хочет, то должен в следующем бою драться с обязательным претендентом Мохаммеди. Я пока не знаю, где пройдет поединок, он может состояться буквально в любой точке мира», - отметила Дува. (vringe.com)

ТЕННИС

ТРИ РОССИЯНКИ ПРОИГРАЛИ В ОДИН ДЕНЬ

ИНДИАН-УЭЛЛС. Женский турнир BNP Paribas Open. Категория - Premier Mandatory. 5 381 235 долларов. Открытые корты. Хард. 96 участниц.

1/16 финала. Уотсон (Великобритания) - А. Радванска (Польша, 7) - 6:4, 6:4. Суарес Наварро (Испания, 12) - ПАВЛЮЧЕНКОВА - 7:6 (7:4), 6:7 (5:7), 6:0. Кар. Плишкова (Чехия, 14) - Мугуруса (Испания, 19) - 7:5, 6:4. Халеп (Румыния, 3) - Лепченко (США, 26) - 6:1, 3:6, 6:1. С. Уильямс (США, 1) - Дияс (Казахстан, 28) - 6:2, 6:0. Стивенс (США) - КУЗНЕЦОВА (22) - 7:6 (7:4), 1:6, 6:4. Басински (Швейцария, 27) - Ек. МАКАРОВА (8) - 3:6, 7:5, 6:4. Свитолина (Украина, 23) - Шафаржова (Чехия, 10) - 7:6 (7:5), 7:5.

Парный разряд. 1/8 финала. Рэймонд/Стосур (США/Австралия) - Ал. ПАНОВА/Никулеску (Румыния/Россия) - 6:3, 6:2. ЗВОНАРЕВА/Пеер (Россия/Израиль) - Стивенс/Таунсенд (США) - отказ.

ИНДИАН-УЭЛЛС. Мужской турнир BNP Paribas Open. Категория - Masters 1000. 5 381 235 долларов. Открытые корты. Хард. 96 участников.

1/32 финала. Федерер (Швейцария, 2) - Швартцман (Аргентина) - 6:4, 6:2. Надаль (Испания, 3) - Сийслинг (Голландия) - 6:4, 6:2. Раонич (Канада, 6) - Болелли (Италия) - 6:3, 6:4. Хаасе (Голландия) - Ваврика (Швейцария, 7) - 6:3, 3:6, 6:3. Бердых (Чехия, 9) - Стаховский (Украина) - 6:1, 6:4. Димитров (Болгария, 11) - Киргиос (Австралия) - 7:6 (7:2), 3:6, 7:6 (7:4). Симон (Франция, 13) - Жазири (Тунис) - 6:3, 4:6, 6:2. Батиста Агут (Испания, 15) - Истомин (Узбекистан) - 6:4, 6:3. Робредо (Испания, 17) - Голубев (Казахстан) - 6:4, 6:7 (5:7), 6:4. Джонсон (США) - Карлович (Хорватия, 21) - 6:3, 7:6 (7:5). Беррер (Германия) - Гаске (Франция, 22) - 7:6 (8:6), 4:6, 3:1, отказ из-за травмы спины. Росол (Чехия, 27) - Клижан (Словакия) - 4:6, 6:0, 6:3. Долгополов (Украина) - Хиральдо (Колумбия, 29) - 6:1, 7:6 (7:4). Сеппи (Италия, 30) - Ханеску (Румыния) - 6:4, 6:4. Янг (США) - Шарди (Франция, 31) - 6:4, 6:2. Сок (США) - Мюллер (Люксембург, 33) - 3:6, 6:3, 7:6 (9:7), Сок отразил 1 матчбол.

КОНЬКИ

ЮСКОВ СДЕЛАЕТ СТАВКУ НА ЧЕМПИОНАТ МИРА В КОЛОМНЕ

МОСКВА. Двукратный чемпион мира Денис Юсков в следующем сезоне сосредоточится на отдельных дистанциях. «В 2016 году Коломна примет чемпионат мира на отдельных дистанциях, поэтому сосредоточусь на этих соревнованиях, - отметил конькобежец. - Чтобы иметь хороший результат в многоборье, нужно улучшать все дисциплины». 25-летний россиянин является двукратным чемпионом мира на дистанции 1500 метров, а также серебряным и бронзовым призером мировых первенств в многоборье. (ТАСС)

ВЕЛОШОССЕ

НИБАЛИ ДО СИХ ПОР НЕ ПОЛУЧИЛ ДЕНЬГИ ЗА «ТУР ДЕ ФРАНС»

ПАРИЖ. Федерация велоспорта Франции до сих пор не выплатила призовые гонщикам за «Тур де Франс»-2014 и «Париж - Рубэ» из-за опасений, что будут выявлены положительные допинг-тесты. Организация положила два миллиона евро на банковский счет в ожидании результатов допинг-тестирования. Таким образом, победитель «Тур де Франс»-2014 итальянец Винченцо Нибали все еще не получил свои 540 тысяч евро за гонку. (sports.ru)

КЕРЛИНГ

РОССИЯНКИ ПОТЕРПЕЛИ ПЕРВОЕ ПОРАЖЕНИЕ НА ЧМ-2015

САППОРО (Япония). Чемпионат мира. Россия - Швеция - 9:3. Россия - Канада - 5:7. **После пяти туров.** 1-4. Канада, Япония, Россия, Швейцария - по 4 победы. 5-7. Китай, Германия, Шотландия - по 3. 8-9. Финляндия, Швеция - по 2. 10. Дания - 1. 11-12. Норвегия, США - по 0.

ВОЛЕЙБОЛ

Чемпионат России. Мужчины. Плей-офф. 1/4 финала. Лучшие игроки вторых матчей по версии «СЭ». Белогорье - Кузбасс - 3:0. 1. Мусэрский (Б). 2. Грозер (Б). 3. Хтей (Б). **Динамо М - Губерния - 3:0.** 1. Круглов (Д). 2. Гранкин (Д). 3. Бережко (Д). **Зенит - Факел - 3:1.** 1. Леон (З). 2. Михайлов (З). 3. Спиридонов (З).

ЗАЧЕТ ПРИЗА КУЗНЕЦОВА-2014/15

		1	2	3	К	О
1 (2*).	Дмитрий МУСЭРСКИЙ Белогорье	15 (2**)	4 (0)	3 (0)	22 (2)	62 (12)
2 (-).	Вильфредо ЛЕОН Зенит	14 (2)	1 (0)	1 (0)	16 (2)	51 (12)
3 (13).	Константин БАКУН Газпром-Югра	9 (0)	5 (2)	1 (0)	15 (2)	42 (8)
4 (-).	Ориоль КАМЕХО Локомотив Н	10 (0)	3 (0)	1 (0)	14 (0)	37 (0)
5 (8).	Максим МИХАЙЛОВ Зенит	6 (0)	7 (1)	1 (0)	14 (1)	35 (4)

К - количество попаданий в тройки лучших игроков матчей по версии «СЭ», **1** - первые места (3 очка в регулярном чемпинате, 6 - в плей-офф), **2** - вторые (2/4), **3** - третьи (1/2). * Место в зачете Приза Кузнецова-2013/14. ** В плей-офф-2015.

В 1/2 финала («2-2-1») встречаются: Белогорье - Газпром-Югра, Зенит - Динамо М. Матчи пройдут 20, 21 марта, 4, 5 и 14 апреля.

БАСКЕТБОЛ

НБА. Регулярный чемпионат. Орландо - Кливленд - 108:123. Центровой «Кливленда» Тимофей Мозгов набрал 8 очков (броски с игры - 4 из 8), сделал 3 подбора и передачу за 24 минуты. Также россиянин стал вторым в матче по полезности («+17») после Леброна Джеймса. **Финикс - Нью-Йорк - 102:89.** Защитник «Нью-Йорка» Алексей Швед отличился 18 очками (броски с игры - 6 из 15, трехочковые - 2 из 6, штрафные - 4 из 8), 4 подборами, 3 передачами и 2 перехватами за 32 минуты. **Нью-Орлеан - Денвер - 111:118 2ОТ.** Форвард «Нью-Орлеана» Энтони Дэвис был близок к квадрупл-даблу. На его счету 36 очков, 14 подборов, 9 блок-шотов и 7 передач. Оклахома-Сити - Чикаго - 109:100, Клипперс - Хьюстон - 98:100, Сан-Антонио - Миннесота -123:97, Торонто - Портленд - 97:113, Лейкерс - Атланта - 86:91.

ХОККЕЙ

НХЛ. Регулярный чемпионат. Даллас - Сент-Луис - 0:3 (0:0, 0:0, 0:3). Голы: ТАРАСЕНКО (34), Стин (20), Оши (19). **Наши:** - - Тарасенко (15:13/2/+1). Шайба Владимира Тарасенко стала его шестым победным голом в нынешнем сезоне. По этому показателю россиянин вышел на первое место в команде.

Питтсбург - Детройт - 1:5 (0:2, 0:2, 1:1). Голы: Перрон (17) - Шихэн (12), Пулккинен (4), Жидлицки (7), Зеттерберг (16), Пулккинен (5). **Наши:** - - Дацюк (1 передача/15:53/3/0).

Рейнджерс - Флорида - 2:1 (1:0, 0:0, 1:1). Голы: Шепард (6), Ханвик (1) - Пирри (15). **Наши:** - - Куликов (17:23/0/-1).

Коламбус - Каролина - 2:3 (1:0, 1:3, 0:0). Голы: Фолиньо (25), Хартнелл (21) - Фолк (14), Хэйнси (2), Мэлоун (7). Броски: 24 - 27. Вратари: БОБРОВСКИЙ - ХУДОБИН. **Наши:** Тютин (18:17/0/0), Анисимов (15:00/2/-2) - Семин (10:23/2/0).

Оттава - Филадельфия - 2:1 Б (0:0, 1:1, 0:0, 0:0, 1:0). Голы: Пажо (4), Райан - Ворачек (21).

Вашингтон - Бостон - 2:0 (1:0, 1:0, 0:0). Голы: Карлсон (11), Шмидт (1). **Наши:** Овечкин (17:35/4/+1), Кузнецов (13:00/0/0) - -.

Анахайм - Нэшвилл - 4:2 (0:0, 0:2, 4:0). Голы: Гецлаф (23), Палмиери (13), Томпсон (4), Фаулер (7) - Бек (6), Иоси (12).

ВХЛ. Плей-офф. 1/4 финала (до 4 побед). Ермак - Сарыарка - 2:1 (счет в серии 2-1), Дизель - ТХК - 2:3 (1-2).

СПАРТАКИАДА

МИАСС. Зимняя Спартакиада учащихся России. Сноуборд. Юноши. Сноуборд-кросс. 1. Витюгов. 2. Слуев (оба - Кемеровская область). 3. Суйков (Санкт-Петербург). **Слоупстайл.** 1. Баскаков (Челябинская область) - 91,00. 2. Маглов (Москва) - 84,67. 3. Суйков (Санкт-Петербург) - 72,67. **Хаф-пайп.** 1. Суйков - 87,75. 2. Маглов - 58,50. 3. Баскаков - 52,50. **Параллельный слалом.** 1. Ковалев (Красноярский край). 2. Витюгов. 3. Слуев (оба - Кемеровская область). **Параллельный гигантский слалом.** 1. Витюгов. 2. Ковалев. 3. Бабоджанов (Кемеровская область). **Девушки. Сноуборд-кросс.** 1. Валова (Санкт-Петербург). 2. Матвеева (Новосибирская область). 3. Соколова (Ленинградская область). **Слоупстайл.** 1. Федорова (Москва) - 98,33. 2. Корелина (Москва) - 80,67. 3. Пройдина (Москва) - 60,00. **Хаф-пайп.** 1. Федорова - 90,25. 2. Валова - 74,75. 3. Пройдина - 71,00. **Параллельный слалом.** 1. Валова (Санкт-Петербург). 2. Поздеева. 3. Крянина (обе - ХМАО). **Параллельный гигантский слалом.** 1. Федешова (Кемеровская область). 2. Смоленцева (Челябинская область). 3. Поздеева.

САРАНСК. Зимняя Спартакиада учащихся России. Фигурное катание. Юноши. КМС. 1. Питкеев (Москва) - 232,82. 2. Самарин (Москва) - 223,35. 3. Алиев (Санкт-Петербург) - 204,73. **1-й разряд.** 1. Скирда (Москва) - 187,78. 2. Семененко (Санкт-Петербург) - 184,15. 3. Даниелян (Волгоградская область) - 168,19. **Девушки. 1-й разряд.** 1. Митрофанова (Москва) - 160,94. 2. Нугуманова (Санкт-Петербург) - 148,57. 3. Шевелева (Омская область) - 143,58. **Танцевальные пары.** 1. Шпилевская/Смирнов (Москва) - 148,15. 2. Конкина/Ревия (Московская область) - 140,30. 3. Полищук/Вахнов (Москва) - 135,74.

БАЙКАЛЬСК. Зимняя Спартакиада учащихся России. Горные лыжи. Юноши. Гигантский слалом. 1. Свитков - 2.04,60. 2. Алехин - 2.05,57. 3. Коньков (все - Камчатский край) - 2.06,12. **Супергигант.** 1. Коньков - 1.10,84. 2. Новиков (Санкт-Петербург) - 1.11,69. 3. Селин (Камчатский край) - 1.11,81. **Девушки. Слалом.** 1. Ложкина (Свердловская область) - 1.44,09. 2. Угличева (Пермский край) - 1.44,14. 3. Юрикова (Москва) - 1.44,49. **Гигантский слалом.** 1. Юрикова - 2.08,94. 2. Силантьева (Кемеровская область) - 2.10,97. 3. Ложкина - 2.11,22. **Супергигант.** 1. Юрикова - 1.10,60. 2. Плешкова (Камчатский край) - 1.10,86. 3. Силантьева - 1.10,89.

ЧЕЛЯБИНСК. Зимняя спартакиада учащихся России. Хоккей. Юноши. 1. Москва. 2. Республика Татарстан. 3. Московская область.

ВОЛЕЙБОЛ

ЧЕМПИОНАТ РОССИИ. Женщины

Вчера прошли первые матчи женского плей-офф

КАРПОЛЬ НАПУГАЛ СОКОЛОВУ

В этом году лишь серия за чемпионский титул пройдет из пяти матчей, по традиционной схеме «2-2-1». А вот в первых двух раундах плей-офф соперницы будут соревноваться в еврокубковом формате. Хозяевами первых игр 1/4 и 1/2 финала выступят команды, занявшие в регулярке более низкое место, ответных - те, кто выступил лучше. При обмене победами 3:0/3:1 или 3:2 предусмотрен золотой сет.

Один из вчерашних матчей до последнего момента находился под угрозой срыва - домашний зал «Автодора-Метара» на 850 мест формально не прошел аттестацию для плей-офф. Однако ВФВ все-таки пошла на поводу у челябинского клуба, и местные зрители, завалившие федерацию жалобными письмами, увидели живьем Екатерину Гамову, Евгению Старцеву и других суперзвезд казанского «Динамо».

В результате «Автодор» дал действующим чемпионкам бой. Тем не менее «Динамо» победило 3:1 и почти гарантировало себе место в полуфинале, где сыграет с лучшим в паре «Заречье-Одинцово» - «Омичка», самой непредсказуемой на четвертьфинальной стадии. Легко решило поставленную задачу и другое «Динамо» - московское, не оставившее камня на камне от обороны «Протона», которая, как могла, и без особого успеха, пыталась сдержать атаки Наталии Обмочаевой.

Наконец, самым ожесточенным неожиданно получилось противостояние краснодарского «Динамо» и «Уралочки» в Нижнем Тагиле. Звезды кубанского клуба во главе с Любовью Соколовой и бразильянкой Фе Гарай проводили свой третий матч за последние десять дней, и замысловатый маршрут Краснодар - Воронеж - Москва - Париж - Нант - Париж - Москва - Екатеринбург - Нижний Тагил в итоге пагубно отразился на их действиях.

Забрав у «Уралочки» два стартовых сета, затем явно подуставшее «Динамо» разродилось целой серией детских ошибок на приеме, подаче, в атаке... И подопечные Николая Карполя грамотно использовали слабину соперника, заработав право на тай-брейк. Избежать сенсации команде Константина Ушакова помогли перестановки: измотанную Соколову удачно подменила Александра Пасынкова, а Марина Марюхнич очень вовремя вышла усилить блок. В общем, Краснодар отделался легким испугом.

Андрей АНФИНОГЕНТОВ

1/4 финала. Первые матчи. Уралочка - Динамо Кр - 2:3 (21:25, 21:25, 25:20, 25:15, 10:15), Автодор-Метар - Динамо Кз - 1:3 (18:25, 25:20, 19:25, 18:25), Заречье-Одинцово - Омичка - 3:1 (25:15, 26:24, 18:25, 25:15), Протон - Динамо М - 0:3 (18:25, 13:25, 11:25). Ответные игры - 20 и 22 марта.

СОБЕРИ ВСЮ ИСТОРИЮ СПОРТА!

АРХИВНЫЕ НОМЕРА «СПОРТ-ЭКСПРЕСС» ТЕПЕРЬ В ПРОДАЖЕ:

- ГАЗЕТА «СЭ»;
- ЕЖЕМЕСЯЧНЫЙ ЖУРНАЛ «СЭ»;
- ЕЖЕНЕДЕЛЬНЫЙ ЖУРНАЛ «ФУТБОЛ»;
- СПЕЦВЫПУСКИ «СЭ» (ПО РАЗНЫМ ВИДАМ СПОРТА);
- КНИГИ «СЭ».

УЗНАТЬ СТОИМОСТЬ И СДЕЛАТЬ ЗАКАЗ МОЖНО ПО ТЕЛЕФОНУ: +7 (495) 796-91-50

СПОРТ ЭКСПРЕСС

БИАТЛОН

ЧЕМПИОНАТ МИРА

Президент Союза биатлонистов России на встрече с журналистами, среди которых был корреспондент «СЭ», подвел итоги главного состязания сезона

Александр КРАВЦОВ: «МЕШАТЬ ЮРЛОВОЙ МЫ НЕ БУДЕМ»

Беседа с Александром Кравцовым длилась чуть больше часа - вплоть до отъезда руководителя отечественного биатлона из Финляндии. За это время он успел посвятить всех присутствующих в тонкости методики подготовки, красочно расписав технические нюансы, порой вскакивая со своего места и наглядно демонстрируя, под каким углом должны быть согнуты колени во время конькового хода. Подискутировал по поводу того, за какое время перед стартом правильнее спускаться с гор. Объяснил, чем нынешний ход Антона Шипулина отличается от прошлогоднего. Пообещал, что новых допинг-историй в российской команде не будет. Выдал похвальную тираду в адрес сервисеров.

Вашему вниманию мы предлагаем подборку цитат Кравцова, касающихся непосредственно прошедшего чемпионата мира и будущего российского биатлона.

11 марта. Контиолахти. Екатерина ЮРЛОВА - чемпионка мира в индивидуальной гонке.

REUTERS

О РЕЗУЛЬТАТАХ ЧМ

- Давайте посчитаем количество четвертых мест, завоеванных нашей сборной. А сколько раз мы останавливались в непосредственной близости от пьедестала! К тому же не стоит забывать, что перед началом этого сезона женская команда лишилась двух лидеров. Представьте, что мы выиграли бы все, что недобрали сейчас. И что бы вы от меня потребовали в следующий раз? Да и вообще, на мой взгляд, определять результат выступления посредством медального плана неверно. На каждый старт перед спортсменами должны ставиться индивидуальные задачи.

После завершения Олимпийских игр разумно переходить на базовую работу, и СМИ не нужно делать на этом большой акцент. Есть вещи, которые не любят шума. Например, деньги или результат.

В то же время я удовлетворен тем, что никто из тренеров по ходу сезона не говорил, что этапы Кубка мира не важны и мы готовимся только к чемпионату мира.

За несколько дней до окончания турнира в Контиолахти один журналист позвонил мне и начал спрашивать о причинах столь неудачного выступления сборной России. Я был в шоке. Впереди еще несколько гонок, а у людей уже такой настрой! Сказал ему, что могу «по блату» сбросить телефоны Даши Домрачевой и Мартена Фуркада. Пусть задаст им тот же вопрос, что и мне. Поймите, выиграть хотят все. Но это - биатлон.

О ТРЕНЕРСКОМ ШТАБЕ

- Я бы не стал загадывать относительно будущего тренерского состава. Впереди этап Кубка мира в Ханты-Мансийске, соревнования в Тюмени. После этого итоги сезона будут проанализированы, и мы, выслушав пожелания тренерского совета, примем дальнейшие решения.

Шорт-листа на роль старшего тренера женской сборной не существует. Работа, которая была проделана Владимиром Королькевичем, дает определенные результаты. Наши девочки выступали в Контиолахти лучше, чем на протяжении всего сезона. Положительные моменты нужно сохранить, и это вполне реально, потому что специалист по физической подготовке Сергей Ефимов работает с командой не первый день. Не исключено, что он ее и возглавит.

ОБ ИНДИВИДУАЛЬНОЙ ПОДГОТОВКЕ

- В отдельных случаях я сам за такой подход. Главное - четко понимать, как правильно работать со спортсменом. Ведь не каждому дано готовиться без группы. Да и отрицать роль команды нельзя. В таком случае мы ставим под сомнение всю систему подготовки. Но в любом случае будем прислушиваться к пожеланиям наших ребят.

Не могу сказать, стоит ли Кате Юрловой продолжать работать у Анатолия Хованцева или нужно переходить на централизованную подготовку. У нее достаточно опыта, чтобы определиться самой. Мешать ей не будем. Если она решит остаться у Хованцева и кто-то еще захочет войти в эту группу, будем думать над таким вариантом.

О ЗАРУБЕЖНЫХ СПЕЦИАЛИСТАХ

- Прежние контракты с иностранными тренерами были в валютном варианте. С учетом нынешнего экономического положения разумно пересматривать их в рублевом эквиваленте. Другой важный момент - в контракте каждого зарубежного специалиста нужно прописать пункт «передача опыта». Вот, допустим, работает сейчас в шорт-треке Себастьян Крос. Мастер своего дела! Но под ним есть молодые российские тренеры, которые у него учатся. Крос отлично делает свою работу, но в то же время готовит достойную смену. Очень грустно бывает, когда специалист уходит, а за ним - выжженное поле. Возьмите футбол. У нас был сначала один великий тренер, затем - другой, а результата по-прежнему нет.

Перед Олимпиадой в Сочи мы «прокрутили» все научные группы, и мой заместитель Сергей Косилов практически всех разогнал. Никто толком не мог объяснить, для чего делается та или иная работа. Вы можете себе такое представить? Чего же они в таком случае надеются добиться? Пригласили молодых, желающих учиться ребят. Среди них, кстати, был и известный ныне специалист Андрей Крючков.

Но различные шарлатаны до сих пор приходят ко мне на прием. Предлагают «золотые таблетки». Один вот хлеб показывал, который месяц не сохнет.

ОБ ОМОЛОЖЕНИИ СОСТАВА

- Конечно, я видел, как выступила молодая немецкая команда. Но случившаяся у Германии полная замена состава - вынужденная необходимость. У нас такой потребности нет.

О ПСИХОЛОГЕ

- Почему, кроме Шипулина, все выглядят закрепощенными? Отчасти это наша ментальность. Будем перестраиваться. В этом сезоне команда устроена совершенно по-новому. Когда ребята приехали на первый этап Кубка мира в Эстерсунд, то ахнули: привычных нянек-то нет! Как же тогда заселяться в гостиницу? Коллективная безответственность - это самое страшное. Но сознание потихоньку меняется. Например, здесь, в Контиолахти, никаких проблем не было - спокойно разместились сами.

Безусловно, нам нужно обратить внимание на разумное сочетание стрелковой, функциональной и психологической подготовки. Но психолог психологу рознь. Вот в прошлом году Женя Гараничев работал с Искандером, ему очень нравилось. А Шипулин говорит, что такого рода помощь ему не требуется.

Как быть с Женей - однозначно сказать сложно. С одной стороны, он снова неудачно выступил в эстафете, но с другой - уже на следующий день собрался в масс-старте. По ходу дистанции у Гараничева дважды ломались палки, но он до последней стрельбы претендовал на медаль. Психологически неустойчивый человек за одну ночь так перестроиться и собраться не смог бы.

ОБ ОТНОШЕНИЯХ С ПРЕЖНИМ РУКОВОДСТВОМ СБР

- Ничего плохого в их адрес сказать не могу. Мы уважительно относимся друг к другу. Вот вам подтверждение: бывшие руководители поздравили меня эмоциональным эсэмэс, когда в индивидуальной гонке выиграла Катя Юрлова.

О ДОПИНГЕ

- Историй, связанных с новыми именами, в российском биатлоне не будет.

Владимир ИВАНОВ

Контиолахти - Ханты-Мансийск

СОСТАВ СБОРНОЙ РОССИИ НА ЭТАП КУБКА МИРА В ХАНТЫ-МАНСИЙСКЕ

(19-22 марта)

Мужчины. Антон Шипулин, Дмитрий Малышко, Евгений Гараничев, Тимофей Лапшин, Максим Цветков, Алексей Волков, Алексей Слепов, Матвей Елисеев.

Женщины. Дарья Виролайнен, Екатерина Глазырина, Ольга Подчуфарова, Екатерина Шумилова, Яна Романова, Екатерина Юрлова, Анна Никулина, Ольга Якушова.

ПО СРАВНЕНИЮ С СОЧИ НАЛИЦО ПРОГРЕСС НЕМЦЕВ

Лучшей сборной по итогам завершившегося чемпионата мира стала Франция - 6 медалей (3 золота, 2 серебра и 1 бронза). По сравнению с Олимпиадой в Сочи в активе французов на 1 золотую и 1 серебряную награду больше. Напомним, что на Играх медальный зачет выиграли норвежцы, у которых было 6 наград (3+1+2). Однако из всех чемпионов Олимпийских игр повторить сочинское достижение в Контиолахти смог только Мартен Фуркад, выигравший индивидуальную гонку на обоих турнирах. Правда, год назад он первенствовал и в гонке преследования, в то время как на мировом первенстве в личных гонках больше не завоевал ни одной медали.

Второй в командном зачете-2015 стала Германия (3 золота, 2 серебра), которая в Сочи не завоевала ни одного золота. Эрик Лессер сменил серебро индивидуальной гонки на золото в гонке преследования. Нельзя не отметить чеха Ондржея Моравца, который вновь стал двукратным призером. Кроме упомянутых выше биатлонистов наградами на обоих турнирах в личных гонках отметился еще лишь Эмиль Хегле Свендсен.

У женщин из призеров Сочи на пьедестал попала лишь Габриэла Соукалова: серебро в масс-старте она сменила на такую же медаль в индивидуальной гонке. А вот героиня Олимпиады-2014 Дарья Домрачева - единственная 3-кратная чемпионка в личных гонках - осталась без наград, лишь дважды попав в первую десятку - в гонке преследования (7-е место) и в масс-старте (4-е). (Артем КАЗАНЦЕВ)

Призеры Олимпийских игр в Сочи и чемпионата мира в Контиолахти

ОИ-2014		ЧМ-2015
Мужчины		
Спринт		
Оле Эйнар БЬОРНДАЛЕН Норвегия	1-е	**Йоханнес БЕ** Норвегия
Доминик ЛАНДЕРТИНГЕР Австрия	2-е	**Натан СМИТ** Канада
Ярослав СОУКУП Чехия	3-е	**Тарьей БЕ** Норвегия
Гонка преследования		
Мартен ФУРКАД Франция	1-е	**Эрик ЛЕССЕР** Германия
Ондржей МОРАВЕЦ Чехия	2-е	**Антон ШИПУЛИН** Россия
Жан-Гийом БЕАТРИКС Франция	3-е	**Тарьей БЕ** Норвегия
Индивидуальная гонка		
Мартен ФУРКАД Франция	1-е	**Мартен ФУРКАД** Франция
Эрик ЛЕССЕР Германия	2-е	**Эмиль Хегле СВЕНДСЕН** Норвегия
Евгений ГАРАНИЧЕВ Россия	3-е	**Ондржей МОРАВЕЦ** Чехия
Масс-старт		
Эмиль Хегле СВЕНДСЕН Норвегия	1-е	**Яков ФАК** Словения
Мартен ФУРКАД Франция	2-е	**Ондржей МОРАВЕЦ** Чехия
Ондржей МОРАВЕЦ Чехия	3-е	**Тарьей БЕ** Норвегия
Эстафета		
Россия	1-е	**Германия**
Германия	2-е	**Норвегия**
Австрия	3-е	**Франция**
Женщины		
Спринт		
Анастасия КУЗЬМИНА Словакия	1-е	**Мари ДОРЕН-АБЕР** Франция
Ольга ВИЛУХИНА Россия	2-е	**Вероника НОВАКОВСКА-ЖЕМНЯК** Польша
Вита СЕМЕРЕНКО Украина	3-е	**Валя СЕМЕРЕНКО** Украина
Гонка преследования		
Дарья ДОМРАЧЕВА Белоруссия	1-е	**Мари ДОРЕН-АБЕР** Франция
Тора БЕРГЕР Норвегия	2-е	**Лаура ДАЛЬМАЙЕР** Германия
Тея ГРЕГОРИН Словения	3-е	**Вероника НОВАКОВСКА-ЖЕМНЯК** Польша
Индивидуальная гонка		
Дарья ДОМРАЧЕВА Белоруссия	1-е	**Екатерина ЮРЛОВА** Россия
Селина ГАСПАРИН Швейцария	2-е	**Габриэла СОУКАЛОВА** Чехия
Надежда СКАРДИНО Белоруссия	3-е	**Кайса МАКАРАЙНЕН** Финляндия
Масс-старт		
Дарья ДОМРАЧЕВА Белоруссия	1-е	**Валя СЕМЕРЕНКО** Украина
Габриэла СОУКАЛОВА Чехия	2-е	**Франциска ПРОЙС** Германия
Тирилл ЭКХОФФ Норвегия	3-е	**Карин ОБЕРХОФЕР** Италия
Эстафета		
Украина	1-е	**Германия**
Россия	2-е	**Франция**
Норвегия	3-е	**Италия**
Смешанная эстафета		
Норвегия	1-е	**Чехия**
Чехия	2-е	**Франция**
Италия	3-е	**Норвегия**

ФОРМУЛА-1

«РЕД БУЛЛ» УГРОЖАЕТ УЙТИ

После неудачного старта сезона «Ред Булл» призвал FIA каким-либо образом поспособствовать снижению преимущества «Мерседеса» над остальными командами

«Гран-при Австралии» получился для австрийской конюшни достаточно скверным: Даниэль Риккьярдо занял на домашней гонке 6-е место, а Даниил Квят не добрался даже до старта. В итоге четырехкратные обладатели Кубка конструкторов уступали не только «Мерседесу», но и «Феррари» с «Уильямсом», а в гонке Риккьярдо проиграл даже одному из болидов «Заубера». Отвыкшие от подобного представители «Ред Булла» тут же сделали ряд эмоциональных заявлений.

Руководитель команды Кристиан Хорнер признал, что их силовая установка «Рено» стала еще больше проигрывать конкурентам. У Риккьярдо мотор отказал в ходе пятничных свободных заездов, а поломка коробки передач у Квята в воскресенье была следствием вибрации двигателя.

«Думаю, мы уступаем «Мерседесу» 100 сил в мощности двигателя. К тому же силовая установка неуправляема - послушайте, что говорят наши гонщики, - приводит F1news.ru слова **Хорнера**. - В «Феррари» сделали большой шаг вперед, а в «Рено» на данном этапе - шаг назад».

Также австрийская конюшня призвала FIA активнее вмешиваться в ситуацию и изменить правила так, чтобы уменьшить преимущество «Мерседеса» над остальными командами. При этом в «Ред Булле» уверяют: призыв не связан с тем, что они проигрывают. По их мнению, технический регламент слишком сложен, а его соблюдение обходится слишком дорого. Кроме того, австрийцы вспомнили, что некоторые технические новшества, использованные в свое время командой, позднее запрещались.

Заявления «Ред Булла» не остались без внимания «Мерседеса», оформившего в Мельбурне дубль. Представители немецкой конюшни вступили с конкурентами в пикировку.

- Если вы пришли в «Формулу-1», чтобы выступать на самом высоком уровне, то после первой гонки нужно скорректировать свою работу, а не лить слезы,- заявил исполнительный директор «Мерседеса» **Тото Вольфф**.

Но наибольший ажиотаж вызвали слова консультанта австрийской команды **Хельмута Марко**.

- Летом мы снова изучим ситуацию, как делаем это каждый год, взвесим все «за» и «против». Если мы будем недовольны, то речь может пойти об уходе из «Больших призов». Есть риск, что Дитрих Матешиц разочаруется в «Формуле-1», - сказал он.

В свою очередь, глава менеджмента «Королевских гонок» **Берни Экклстоун** скептически отнесся к возможности ухода «Ред Булла» из серии:

- Матешиц любит спорт, и я не думаю, что он остановится только потому, что его побеждают. Скорее Дитрих уйдет победителем.

При этом Экклстоун полностью поддержал необходимость выравнивания сил. По его словам, FIA имеет возможность вмешаться в процесс и заморозить развитие двигателей «Мерседес», дав остальным возможность внести те изменения, которые они хотят, чтобы сократить отрыв.

Очевидно, что после неудачи в Австралии у руководителей «Ред Булла» немного сдали нервы. Но в своих неудачах команде стоит винить только себя. Впрочем, если столь явное доминирование «Мерседеса» продолжится, то в перспективе это пойдет во вред всей «Формуле-1».

- «Ред Булл» на 99 процентов - это средства, вложенные в бренд, - сказал в интервью «СЭ» гонщик SMP Racing, бывший тест-пилот «Формулы-1» **Сергей Злобин**. - «Ред Булл» живет за счет «Формулы-1», ралли «Дакар», различных аэрошоу и многого другого. Думаю, если они уйдут из «Больших призов», то у них явно упадут продажи. «Мерседес» же давно работал с маленькими моторами, поэтому у них есть преимущество. Если бы доминировал «Ред Булл», разве были бы такие заявления с его стороны?

- Насколько доминирование одной команды ослабляет интерес к чемпионату?

- Гонка в Австралии была незрелищной. Чемпионат тоже неинтересный. Но с точки зрения развития техники в этом году кое-что изменилось. На самом деле сейчас есть интересная тенденция - то, в чем «Ред Булл» опять же не разобрался. Она связана с улучшившейся конструкцией шин «Пирелли». В ходовых поворотах даже видна слегка избыточная управляемость, из-за чего, думаю, у Кими Райкконена и возникли проблемы с перегревом по задней оси.

Также по техтребованиям у всех машин должно быть плоское днище. Но есть ощущение, что все забыли: его угол можно изменить. Мне кажется, этим и воспользовался «Мерседес». Я внимательно изучал запись гонки в замедленной съемке - там просматривается, что у них наклон в одну сторону. То есть прижимающую силу днища они использовали в ходовых поворотах лучше, чем другие.

- В чем «Ред Булл» уступает «Мерседесу»?

- Из того, что можно видеть по телевизору, - это мотор и днище болидов. Кроме того, думаю, что в «Мерседесе» быстрее разобрались с шинами. Их машина жесткая, настроенная под эти покрышки. В общем, существует комплекс причин. Но я впервые за много лет увидел в «Формуле-1» жесткое шасси. Если внимательно смотреть, то машины очень нервные, и им, если так можно выразиться, наконец-то понадобился пилот. Болиды низкие, жесткие, просветов практически не видно. Еще бы сделать трехлитровый двигатель - вообще было бы чудесно.

Дмитрий АФОНИН

БАСКЕТБОЛ

КУБОК ЕВРОПЫ

Завтра состоится первый матч четвертьфинального российского дерби УНИКС - «Локомотив». На вопросы «СЭ» ответил ведущий форвард краснодарцев, который еще в прошлом сезоне защищал цвета команды из Казани.

Никита КУРБАНОВ: «ДУЭЛЬ ПРОТИВ КИРИЛЕНКО - ЭТО ЗДОРОВО. НО ПОКА ВСЕ МЫСЛИ ОБ УНИКСе»

Напомним, что «Локомотив» до сих пор не потерпел в Кубке Европы-2014/15 ни одного поражения! И во всех 18 матчах в стартовой пятерке краснодарского клуба неизменно появлялся Курбанов. Помимо россиянина подобным достижением может похвастать только Деррик Браун. В общем, от игры 28-летнего победителя и MVP молодежного ЧЕ-2005, проводящего лучший сезон в карьере (8,4 очка, 3,5 подбора, 1,2 передачи в среднем за матч), во многом зависит, кто из участников «российского дерби» пройдет дальше. А на кону в Кубке Европы, напомним, - путевка в Евролигу-2015/16, которую мечтают завоевать и «Локо», и УНИКС, и «Химки» (последние проведут свой первый четвертьфинальный матч сегодня в Валенсии).

- Перед очной схваткой в Кубке Европы ваш нынешний и бывший клубы допустили неожиданные осечки в Лиге ВТБ. Субботний домашний проигрыш рижскому ВЭФ сильно подпортил настроение накануне выезда в Казань?

- Проигрывать всегда неприятно. Однако ВЭФ мы, пожалуй, все-таки недооценили. С УНИКСом подобное полностью исключено. Уверен, в среду мы не повторим ошибок, случившихся в субботу. И проведем матч на максимуме концентрации.

- Как сказывается на «Локомотиве» травма Энтони Рэндольфа - одного из лучших центровых евросезона-2014/15?

- В ответном матче с «Бамбергом» (в 1/8 финала Кубка Европы. - **Прим. «СЭ»**) его отлично заменил Леша Жуканенко. Да и Андрей Зубков тогда здорово помог. Впрочем, с Энтони было бы, конечно, проще. И все мы верим в его скорейшее восстановление.

- Кстати, в прошлом сезоне вы выступали за УНИКС под руководством Андреа Тринкьери, который сейчас тренирует как раз «Бамберг». Во время серии против немцев Сергей Базаревич консультировался у вас относительно особенностей игры оппонентов?

- Наш главный тренер и сам прекрасно знаком с концепцией Тринкьери. Год назад «Красные Крылья» Базаревича встречались с УНИКСом в плей-офф Лиги ВТБ. Поэтому никаких сюрпризов игра «Бамберга» для Сергея Валерьяновича не таила.

7 февраля. Краснодар. «Локомотив» - УНИКС - 74:72. Форвард «Локо» Никита КУРБАНОВ завершает силовой проход к кольцу казанцев в матче Лиги ВТБ.

ПБК «Локомотив»

- А как насчет УНИКСа? Евгений Пашутин способен чем-то удивить?

- Посмотрим. Но оба предыдущих наших матча против казанцев получились непростыми, даже несмотря на положительный для «Локомотива» результат. Что в Краснодаре, что в Казани соперник затягивал нас в медленную, тягучую игру, в которой на передний план выходило индивидуальное мастерство лидеров. А нам комфортнее в коллективном баскетболе с обилием быстрых отрывов. Постараемся навязать УНИКСу именно такую игру.

- Для вас лично матчи с бывшим клубом будут иметь дополнительный подтекст?

- Пожалуй, да. Когда встречаешься со своими бывшими одноклубниками, настраиваешься по-особому.

- Многие отмечают, что вы демонстрируете сейчас лучший баскетбол в жизни. А как формулируются ваши персональные задачи в игровой модели Базаревича?

- Помимо защитной и черновой работы, которую возлагали на меня предыдущие тренеры, сейчас я стал приносить гораздо больше пользы в нападении. Наверное, поэтому сезон и получается особенным. Хотя сам собой до конца недоволен. Поверьте, мне еще есть куда расти.

- У Пашутина в сборной России вы тоже в прошлом году превратились в лидера. Это добавило уверенности в клубе?

- Конечно. При этом я впервые в полной мере ощутил, насколько это тяжело - втягиваться в клубный сезон после турниров национальных команд. Счастлив, что внес вклад в завоевание путевки на чемпионат Европы. И мечтаю принести сборной максимум пользы уже в финальной стадии Евробаскета.

- Перед «Локомотивом» поставлены задачи выиграть Кубок Европы и завоевать медали Лиги ВТБ. А может, и в этом турнире замахнетесь на титул? Как-никак вашему клубу уже дважды удалось победить ЦСКА.

- Обыграть армейцев в серии будет гораздо сложнее. И нам, и любой другой команде Лиги ВТБ или Евролиги. Уверен, морально мы готовы бросить вызов ЦСКА в плей-офф. Достаточно вспомнить, как прошлой весной именно «Локо» первым в истории взял у красно-синих две стартовые игры серии. Однако сейчас об этом рассуждать рано. На повестке дня плей-офф Кубка Европы, а еще конкретнее - матчи против УНИКСа. Вот на них сейчас и концентрируемся.

- Впервые о вас заговорили после победного молодежного ЧЕ в Чехове. Но уже тогда многие опасались, что вам будет трудно подыскать амплуа во взрослом баскетболе: из-за недостаточного роста для четвертого «номера» и избыточной мышечной массы - для третьего. Как реагировали на такие разговоры?

- Они сопровождают меня всю карьеру, поэтому давно привык. На самом деле проблемы нет. Просто я могу закрывать две позиции и на обеих чувствую себя вполне комфортно. Так, Тринкьери в прошлом сезоне часто доверял мне амплуа тяжелого форварда, а сейчас Базаревич постоянно использует в качестве легкого. Пожалуй, в этом амплуа я действительно приношу больше пользы.

- Кого в России и Европе вам держать особенно тяжело?

- Классных оппонентов хватает, но выделить кого-то одного затрудняюсь. В любом случае, защита в баскетболе - дело коллективное. Нужно не только сдерживать своего визави, но быть готовым в любую секунду успеть на подстраховку.

- Предвкушаете предстоящую дуэль против Андрея Кириленко, которого главный тренер ЦСКА Димитрис Итудис вроде бы тоже намерен использовать на месте третьего «номера»?

- Знаете, а ведь мы с Кириленко никогда еще на площадке не сталкивались! Вне всяких сомнений, это была бы интересная дуэль. И очень большая для меня школа. Если действительно придется держать Андрея в матче с ЦСКА, сделаю все, чтобы ни в чем ему не уступить. Ну а насколько получится, жизнь покажет.

- Пять сезонов вашей карьеры, по сути, прошли на скамейке ЦСКА. Нет ощущения, что «пересидели» тогда в армейском клубе?

- Иногда такие мысли посещают. Наверное, если бы выступал в клубах рангом ниже, получал бы больше игрового времени и быстрее освоился бы во взрослом баскетболе. Тем не менее ни о чем не жалею. Да, практики в ЦСКА не хватало. Зато я несколько лет тренировался под началом Этторе Мессины. И этот бесценный опыт положительно сказывается сейчас.

Владимир МОЖАЙЦЕВ

1/4 финала. Матч **Валенсия - ХИМКИ** состоится сегодня. Встречи УНИКС - Локомотив, Пари-Левалуа - Банвит и Гран-Канария - Каршияка состоятся завтра. Ответные игры - 25 марта.

Главный редактор - Дмитрий КУЗНЕЦОВ. **Первый заместитель главного редактора** - Борис ЛЕВИН.
Заместители главного редактора - Владимир ГЕСКИН, Сергей РОДИЧЕНКО. **Ответственный секретарь** - Лев ТИГАЙ.
Руководители отделов:
футбола - Максим МАКСИМОВ. Вячеслав КОРОТКИН, Дмитрий СИМОНОВ (заместители); **хоккея** - Евгений БОГДАНОВ;
информации, **спортигр и статистики** - Павел ОСИПОВ. Алексей БЕЗЪЯЗЫЧНЫЙ, Евгений ФЕДЯКОВ, Олег ШАМОНАЕВ (заместители);
иллюстраций - Федор УСПЕНСКИЙ, Татьяна ДОРОГУТИНА (заместитель).
Обозреватели: Александр БЕЛЕНЬКИЙ, Елена ВАЙЦЕХОВСКАЯ, Юрий ГОЛЫШАК, Дмитрий ЗЕЛЕНОВ, Евгений ЗЫРЯНКИН, Александр КРУЖКОВ, Андрей КУЗНЕЦОВ, Владимир МОЖАЙЦЕВ, Александр ПРОСВЕТОВ, Игорь РАБИНЕР.

Издатель ЗАО «Спорт-Экспресс». Адрес издателя и редакции: ул. Красина, дом 27, строение 2, Москва, 123056

Подписные индексы в каталоге агентства «Роспечать»
Москва и Московская область: для частных лиц - **19660, 19664** (подписка на год), для организаций - **19662, 19665** (на год), для постоянных подписчиков (льготный) - **19661**, номера по понедельникам - **19663**.
Другие регионы России и страны СНГ: **50160, 84500** (на год), **48480** (номера по понедельникам).

Ведущий редактор номера: Владимир ГЕСКИН
Время подписания: по графику - 23.30 фактическое - 23.30

Газета «Спорт-Экспресс» 6+
Редакция: тел.: (499) 254-4787, (495) 796-9150 факс: (499) 254-6916, e-mail: sport@sport-express.ru
Рекламная служба: тел.: (495) 796-9114, (499) 254-6898; тел./факс: (499) 254-5207
Отдел распространения и регионального развития: тел.: (499) 254-9542
Подписка: тел./факс: (495) 796-9267 e-mail: podpiska@sport-express.ru
Интернет: e-mail: internet@sport-express.ru
Фирменный магазин «Свежая газета»: ул. Красина, 27, строение 1а тел.: (495) 796-9150 (доб. 270)

Учредитель: ЗАО «СПОРТ-ЭКСПРЕСС». Основатель газеты **Владимир КУЧМИЙ**. Газета зарегистрирована в Комитете Российской Федерации по печати, регистрационное свидетельство № 0110581.
© Авторские права защищены. Перепечатка и цитирование только с разрешения редакции. За содержание рекламных объявлений редакция ответственности не несет.
Газета отпечатана в полиграфическом комплексе АО «ПК «ЭКСТРА М», 143405, Московская область, Красногорский р-н, г. Красногорск, автодорога «Балтия», 23 км, владение 1, дом 1.
Заказ 15-02-00495
1 2 3 4 5 6 7 8 9 10 11 12 13 14 15 16

Газета печатается в городах: Москва, Санкт-Петербург, Новосибирск, Челябинск, Владивосток, Екатеринбург, Самара, Минеральные Воды, Воронеж, Краснодар, Красноярск, Саратов, Нижний Новгород, Калининград, Пермь, Уфа, Рига, Киев, Запорожье, Астана.
Газета распространяется в 309 городах
Общий тираж - 195 378 экз.
Свободная цена

Наши адреса в социальных сетях: www.facebook.com/SportExpressNews vk.com/sportexpress twitter.com/sportexpress

«СПОРТ-ЭКСПРЕСС» представляет Россию в ассоциации Европейских спортивных изданий ESM EUROPEAN SPORTS MAGAZINES
A Bola (Португалия), **Elf Voetbal** (Голландия), **Fanatik** (Турция), **Frankfurter Allgemeine** (Германия), **Goal News** (Греция), **Kicker** (Германия), **Kick Off** (Южная Африка), **Nemzeti Sport** (Венгрия), **Marca** (Испания), **So Foot** (Франция), **Sportalkorea** (Корея), **Спорт-Экспресс** (Россия), **sports.163.com** (Китай), **Sport Voetbal Magazine** (Бельгия), **Telegraaf/Telesport** (Голландия), **Tips Bladet** (Дания), **Titan Media** (Китай), **World Soccer** (Великобритания).