СПОРТ ЭКСПРЕСС

2 апреля, понедельник • 2018 год **№ 67** (7598) • Газета издается с 14 августа 1991 года • **WWW.SPORT-EXPRESS.RU**

ФУТБОЛ

РОСГОССТРАХ - ЧЕМПИОНАТ РОССИИ. ПРЕМЬЕР-ЛИГА. 24-й тур

ПЕРМЬ ВАМ!

	И	В	Н	П	М	О
1. ЛОКОМОТИВ	23	15	4	4	35-17	**49**
2. СПАРТАК	24	13	8	3	41-25	**47**
3. ЦСКА	23	13	5	5	34-18	**44**
4. ЗЕНИТ	23	11	9	3	33-14	**42**
5. КРАСНОДАР	24	12	5	7	36-26	**41**
6. УФА	24	9	7	8	26-27	**34**
7. АРСЕНАЛ	24	9	5	10	26-27	**32**
8. УРАЛ	24	6	11	7	26-26	**29**
9. РУБИН	24	7	7	10	24-21	**28**
10. АХМАТ	23	7	6	10	22-30	**27**
11. ДИНАМО	23	6	9	8	22-22	**27**
12. РОСТОВ	24	6	9	9	21-24	**27**
13. АМКАР	23	6	7	10	14-22	**25**
14. АНЖИ	24	6	6	12	28-43	**24**
15. ТОСНО	24	6	5	13	20-40	**23**
16. СКА-ХАБАРОВСК	24	2	7	15	16-42	**13**

АМКАР 2
ЛОКОМОТИВ 1

ФЕРНАНДЕШ, 14 - с пенальти (1:0). ОЛАНАРЕ, 48 - с пенальти (1:1). ОЛАНАРЕ, 59 (1:2).

АХМАТ 0
СКА-ХАБАРОВСК 0

ДИНАМО 2
АРСЕНАЛ 1

ДЗЮБА, 53 (0:1). РЫКОВ, 71 (1:1). ЧЕРНЫХ, 74 (2:1).

СПАРТАК 2
ТОСНО 1

ФЕРНАНДУ, 45+1 (1:0). ЛУИЗ АДРИАНУ, 75 (2:0). ПОГРЕБНЯК, 80 - с пенальти (2:1).

УРАЛ 1
РУБИН 1

ПОПОВ, 34 (0:1). БИКФАЛВИ, 73 (1:1).

УФА 1
ЗЕНИТ 2

ИВАНОВИЧ, 17 (0:1). НЕДЕЛЧАРУ, 21 - в свои ворота (0:2). ПАУРЕВИЧ, 63 (1:2).

РОСТОВ 1
ЦСКА 2

ЩЕННИКОВ, 44 (0:1). ИНГАСОН, 61 (1:1). ВЕРНБЛУМ, 75 (1:2).

КРАСНОДАР 1
АНЖИ 1

КЛАССОН, 33 (1:0). ДАНЧЕНКО, 90+4 (1:1).

БОМБАРДИРЫ

12 СМОЛОВ Краснодар
10 КОКОРИН Зенит, **ПРОМЕС** Спартак
9 ЛУИЗ АДРИАНУ Спартак, **МАРКОВ** Динамо/Тосно

В 25-м туре встречаются:

7 апреля: СКА-ХАБАРОВСК - АМКАР (11.00), РУБИН - АХМАТ (14.00), ЗЕНИТ - КРАСНОДАР (16.30), АРСЕНАЛ - УФА (19.00).
8 апреля: ТОСНО - УРАЛ (14.00), ЛОКОМОТИВ - РОСТОВ (16.30), АНЖИ - СПАРТАК (19.00).
9 апреля: ЦСКА - ДИНАМО (19.30).
Перенесенные матчи 23-го тура ЛОКОМОТИВ - АХМАТ, ЦСКА - АМКАР, ЗЕНИТ - ДИНАМО состоятся 18 апреля в 19.30.

О матчах тура - **стр. 2 - 8**

Александр ФЕДОРОВ «СЭ»

Суббота. Москва. Черкизово. «Амкар» - «Локомотив» - 2:1. Эмоции главного тренера пермяков Вадима ЕВСЕЕВА.

Главным событием тура стало поражение «Локомотива» от «Амкара» в игре, которая была перенесена из Перми в Москву. Вадим Евсеев возродил интригу в чемпионате и ответил скептикам, считавшим эту встречу нечистоплотной. «Спартак», ЦСКА и «Зенит» свои матчи выиграли и приблизились к железнодорожникам.

Игорь РАБИНЕР

«Мы обострили ситуацию в чемпионате, он становится интереснее. Все начинается сначала», - как показалось, с ноткой легкой усмешки произнес Юрий Семин после поражения в странном домашне-гостевом матче с «Амкаром» в Черкизове.

Этот результат многих, знаю, поразил. И не потому, что «Локомотив» - лидер, а «Амкар» был одним из аутсайдеров. У наших людей, для которых коррупция на всех уровнях - норма, ассоциативный ряд был прост и ясен: если один клуб забирает себе домашний матч второго, оплачивая тому перелет и проживание, - значит, и результат запрограммирован. Иначе какой смысл тратиться?

Но при всем абсурде самого факта переноса матча не на нейтральное, а на чужое поле, я был абсолютно убежден, что игра будет настоящей. Потому что - Вадим Евсеев! Неистовый воин на поле, он остался таким же бескомпромиссным человеком и после игровой карьеры. Такие, как он, матчи не сдают. И отрывают чресла тем своим игрокам, кто пытается сделать это.

Когда я вечером накануне игры спросил Евсеева, может ли он пообещать болельщикам, что весь «Амкар» будет биться, мой собеседник аж возмутился: «Даже отвечать на этот вопрос не хочу!» Ответ дала игра, в которой Пермь не просто второй раз за сезон обыграла «Локо» на выезде, но и сделала это безо всякого «автобуса» у своих ворот. А наоборот, с живым и задорным футболом, кульминацией которого стал изумительный победный гол Оланаре пяткой (у всех армейцев и их болельщиков в этот момент наверняка глаза на лоб повылезали). Последним же аккордом - штанга Мильковича на последней минуте, когда пермяки по идее должны были думать уже только о том, чтобы отбиться.

А что до «Локомотива», то спорт - штука справедливая. Попытка клуба выцыганить себе конкурентное преимущество за пределами поля ни в коем случае не была незаконной, но по клубному имиджу в глазах нейтрального зрителя ударила. И сработала в обратную сторону - ни очков, ни денег.

Окончание - **стр. 7**

ПОВЕТКИН НОКАУТИРОВАЛ ПРАЙСА И ЖДЕТ БОЯ С ДЖОШУА

REUTERS

Российский тяжеловес Александр Поветкин в субботу победил британца Дэвида Прайса. Следующим его соперником может стать чемпион мира по версиям WBA, IBF и WBO Энтони Джошуа.

14

Александр ВОЛКОВ: «Федор ЕМЕЛЬЯНЕНКО ЕЩЕ БУДЕТ ПОБЕЖДАТЬ»

Федор УСПЕНСКИЙ «СЭ»

Гостем редакции «СЭ» стал один из лучших российских бойцов ММА, рассказавший о своих заграничных контрактах, конфликте братьев Емельяненко, учебе в Бауманке и об отношении к алкофобии.

13

VAR НА ЧМ-2018: КАК ЭТО БУДЕТ

REUTERS

Рассказываем о нюансах работы видеоарбитров на чемпионате мира в России - в каком городе их соберут, сколько матчей они обслужат, какое количество камер используют и из кого будет состоять бригада VAR.

9

ХОККЕЙ

КХЛ. КУБОК ГАГАРИНА

ВЫСУШЕННАЯ ПОБЕДА ЗНАРКА. ЧЕМ В МОСКВЕ ОТВЕТИТ ЦСКА?

В выходные состоялись вторые матчи финалов конференций Кубка Гагарина. На «Западе» СКА обыграл ЦСКА и сравнял счет в серии, а на «Востоке» «Ак Барс» снова победил «Трактор».

Павел КЛИМОВИЦКИЙ

Первая, петербургская, часть армейской серии получилась двуликой. Стартовый матч - буйство атаки, куча красивейших голов и комбинаций, сюжет, который разворачивается в новую сторону через каждые несколько минут. Второй - до скрежета зубов правильный кубковый хоккей с минимумом для двух настолько классных команд импровизаций. Он и вовсе мог бы остаться с нулями на табло до овертайма, если бы не роковой обрез Капризова и неочевидное решение судей засчитать вторую шайбу СКА, несмотря на подозрение в нарушении численного состава со стороны хозяев. Всего два гола - зато в качестве компенсации зрителям множество стычек и драк, которые не позволяли забыть о градусе битвы.

Удивительно, но несмотря на лучшие с большим отрывом составы в лиге, собранные из 23 олимпийских чемпионов, еще десятка кандидатов в сборную России и ряда топовых по меркам КХЛ легионеров, к главной серии сезона оба клуба подошли в состоянии, которое можно описать любым другим словом, но точно не «стабильность».

Олег Знарок уже и в СКА сажает в запас Шипачева, будто у него в центральной линии не ветеран Дацюк, не всегда надежный Прохоркин и два разрушителя - Каблуков с Коскирантой, - а Кросби с Малкиным и еще парочка топ-центров уровня НХЛ. Илья Ковальчук, который давненько не показывал себя лучшего именно в ключевых матчах плей-офф, а не в тех, когда соперника надо просто добить, в четверг не наносит ни одного броска в створ ворот Сорокина, а в субботу с идеальных позиций трижды не попадает по шайбе, будто 18-летний юнец, который не может совладать с эмоциями.

ЦСКА вытаскивает первый матч за счет гениальных передач Капризова и голов Кузьменко, но, когда СКА проводит работу над ошибками и закрывает одного и второго, оказывается, что ни одно звено москвичей ни на одном отрезке матча не может серьезно поддавить чемпиона даже тогда, когда гостям надо отыгрываться в счете.

И, как ни странно, в этом - главная прелесть серии, не считая максимально возможного для КХЛ уровня хоккея. Прямо сейчас ни СКА, ни ЦСКА, несмотря на все потраченные средства, не представляют собой идеальный механизм - ни у тех ни у других нет ярко выраженного преимущества (голкипер, тройка нападения, большинство, глубина запаса), которое автоматически отправило бы их в финал.

И Знарку, и Игорю Никитину в ближайшую неделю еще не раз придется перебирать детали своих конструкторов, чтобы превратить игру команд из претендентской в чемпионскую. После поражения главный тренер СКА поменял четырех хоккеистов - можно не сомневаться, что его коллега ответит не менее значительной ротацией, тем более с учетом возвращения в строй травмированных Шумакова и Жаркова.

А пока на «Западе» армейские клубы обещают нам длинную, совершенно непредсказуемую по результату серию, на «Востоке» Зинэтула Билялетдинов со своим «Ак Барсом» делает то, чем занимался всю тренерскую карьеру: выжимает победы. Именно выжимает - казанцы вновь не имели огромного преимущества над «Трактором», но зато опять отыгрались в счете (теперь с 0:2) и едут в Челябинск с шансами вернуться домой уже финалистами.

И на «Востоке», несмотря на логичные ожидания от «Ак Барса» и оборонительного нынче «Трактора», совсем не скучно! Да, мастерства поменьше, чем у СКА и ЦСКА, скорости пониже, но статус финала конференции хоккей оправдывает. Вчерашний матч с волевой победой казанцев, шайбами ветеранов Маркова и Зарипова, четырьмя выбитыми зубами Лукоянова и героической обороной гостей, чуть не отстоявших пять минут в меньшинстве, в том числе и двукратном, был очень хорош.

Чем сегодня ответит «Запад»?

Другие материалы - **стр. 10**

ФИНАЛЫ

ЗАПАДНАЯ КОНФЕРЕНЦИЯ

СКА 2
ЦСКА 0

Счет в серии 1-1

Матчи серии состоятся 2, 4, 6 и, если потребуется, 8 и 10 апреля.

ВОСТОЧНАЯ КОНФЕРЕНЦИЯ

АК БАРС 4
ТРАКТОР 3

Счет в серии 2-0

Матчи серии состоятся 3, 5 и, если потребуется, 7, 9 и 11 апреля.

ФУТБОЛ

РОСГОССТРАХ - ЧЕМПИОНАТ РОССИИ. ПРЕМЬЕР-ЛИГА. 24-й тур

ПОБЕДНЫЙ РЕЦЕПТ «СПАРТАКА»

ШТРАФНЫЕ ФЕРНАНДУ, РЕШАЮЩИЕ ГОЛЫ АДРИАНУ

Бразильские легионеры принесли красно-белым выигрыш в третьем подряд матче чемпионата России. Московская команда дома одолела «Тосно», сократив отставание от лидирующего в турнирной таблице «Локомотива». При этом в составе клуба из Ленинградской области отличился 34-летний Павел Погребняк - «Спартаку» он забил уже в восьмой раз в карьере.

Александр ФЕДОРОВ «СЭ»

Суббота. Москва. Тушино. «Спартак» - «Томь» - 2:1.
45+1-я минута. Мяч после удара со штрафного Фернанду (за кадром) влетает в ворота Давида ЮРЧЕНКО.

СПАРТАК - ТОСНО - 2:1 (1:0)

Голы: ФЕРНАНДУ, 45+1 - 1:0. ЛУИЗ АДРИАНУ (Промес)**, 75 - 2:0. ПОГРЕБНЯК** (с пенальти)**, 80 - 2:1.**

СПАРТАК

57. Селихов	5,5
38. Ещенко	5,5
33. Максимович	6,0
29. Кутепов	5,0
23. Комбаров	5,5
19. Самедов	5,0
(47. Зобнин, 70)	5,5
8. Глушаков (к)	6,0
11. Фернанду	6,0
(50. Пашалич, 89)	б/о
10. Промес	6,0
9. ЗЕ ЛУИШ	6,5
12. Луиз Адриану	6,0
(25. Мельгарехо, 85)	5,0

Запасные

32. Ребров
98. Максименко
3. Петкович
5. Таски
16. Боккетти
92. Рассказов
18. Бакаев
30. Ханни
99. Педро Роша

Главный тренер

Массимо КАРРЕРА

Первый тайм - 47:29.
Второй тайм - 49:29.
Всего - 96:58.
Судьи: МЕШКОВ (Дмитров)**.**
Демешко (Химки)**,**
Богач (Люберцы)**.**
31 марта.
Москва.
Стадион «Открытие Арена».
1 градус.
28 517 зрителей (вмещает 45 000)
Молодежные команды - 2:1
(Лелюхин, 10.
Сазонов, 89 - Ярцев, 40)**.**

Предупреждения

Фернанду, 33 (срыв атаки)
Луиз Адриану, 41 (грубая игра)
Сухарев, 45 (срыв атаки)

ТОСНО

16. ЮРЧЕНКО (к)	6,5
24. Маргасов	5,0
26. Дугалич	6,0
25. Буйволов	6,0
8. Сухарев	5,5
(31. Макаров, 68)	5,5
88. Полетанович	5,5
4. Жигулев	5,5
21. Галиулин	5,5
15. Нуну Роша	4,5
(14. Карницкий, 30)	5,5
29. Рикардинью	5,0
(22. Мирзов, 80)	5,5
33. Погребняк	6,0

Запасные

1. Опарин
5. Миюшкович
28. Чернов
19. Скворцов
11. Палиенко
23. Трошечкин
77. Труич

Главный тренер

Дмитрий ПАРФЕНОВ

ПОКАЗАТЕЛИ МАТЧА

6	Голевые моменты	2
58	Владение мячом (%)	42
11	Удары (всего)	9
5	Удары в створ	3
8	Удары из штрафной	5
3	Удары из-за штрафной	4
0	Штанги, перекладины	0
6	Угловые	5
1	Офсайды	1
10	Фолы	16

Зрелищность матча 6,0

Игорь РАБИНЕР

АЛЖИРСКАЯ ЗВЕЗДА КАЗАНСКОГО МАТЧА ОТПРАВИЛАСЬ В ЗАПАС

Поражение «Локомотива» от «Амкара», по выражению Юрия Семина, вновь сделавшее чемпионат интересным, определенно навесило психологические кандалы на «Спартак». Мысль о том, что победа над «Тосно» - и действующий чемпион окажется лишь в двух очках от лидера (пусть и в пяти - по потерянным), как показалось, довлела над спартаковцами весь первый тайм. Потому что такого количества немотивированного брака, как в эти 45 минут, у хозяев «Открытие Арены» видеть не доводилось давно.

Происходи такое туром ранее на огороде в Казани, понять это с футбольной точки зрения было бы можно. Но там-то как раз спартаковцы выдали отличный первый тайм, отдав инициативу хозяевам лишь после перерыва - и все равно выиграв. Но прошел перерыв на матчи сборных, и «Спартак», такое впечатление, забыл, как надо играть в футбол.

В перерыве на сборные, возможно, и было дело. В частности, потому, что Фернанду, не вызванный в сборную Бразилии, заскучал без игровой практики - и с первых же минут начал ошибаться из передачи в передачу. А основная спартаковская закономерность известна: плох Фернанду - плоха вся команда.

Ее состав по сравнению с Казанью изменился на две позиции. Романа Зобнина, уже восстановившегося после травмы в сборной, решено было оставить в запасе (он выйдет на замену), равно как и Софьяна Ханни. Последнее решение Массимо Карреры заставило удивленно вздернуть брови многих поклонников красно-белых, учитывая, что алжирец сыграл в Казани (да и ранее с Хабаровском) здорово, из борьбы выцарапал свой первый гол за «Спартак», и убирать из состава игрока на явном взлете решился бы не каждый тренер. Впрочем, итальянцу виднее, в каком состоянии Ханни находился после паузы на сборные.

Вышли же вместо них Промес и Зе Луиш. Форвард из Кабо-Верде появился на поле впервые после зимнего перерыва и был единственным светлым пятном у команды в атаке за весь первый тайм. Промес же выглядел так же плохо, как и в предыдущих весенних встречах. Что с ним происходит, остается только гадать. Но куда большее удивление вызвало то, до какой степени не шло у Луиза Адриану - автора победного супергола в Казани. Возникли вопросы, чем они с Фернанду занимались всю паузу на матчи на сборные. С Промесом почти весь тайм они конкурировали на троих, кто хуже. Ключевое слово здесь - «почти»...

Нельзя не упомянуть о согласованном решении болельщиков обойтись без скандирований в течение первых таймов каждого из матчей этого тура в память о страшной трагедии в Кемерове. Полного молчания не было - как людям не реагировать на моменты? Но ничего коллективного не происходило. Болельщикам за такую эмпатию можно только выразить уважение. «Спартаку» же поддержки своей публики до перерыва, возможно, тоже не хватило - но уверен, что никому не придет в голову на это пожаловаться.

«ТОСНО»: ДРУГОЙ ПО СОСТАВУ, ТОТ ЖЕ ПО ИГРЕ

Не могли спартаковцы ссылаться и на непонимание, на что способен «Тосно». Мало того что красно-белые до этого дня вообще никогда эту команду не побеждали, так в первом круге именно с клубом из Ленинградской области у «Спартака» случился самый, пожалуй, болезненный матч сезона. Когда временным хозяевам «Петровского» удалось отыграть два мяча на последних минутах, Каррера единственный раз в сезоне откровенно сорвался, позволив себе критику в адрес футболистов как во флеш-интервью, так и на пресс-конференции. А в раздевалке высказал подозрения, что кому-то хотелось бы его ухода...

Это был, пожалуй, самый критический момент сезона для «Спартака». Но команда смогла из него выйти, заглушив все внутренние противоречия и выдав роскошную вторую половину осени. Однако уверен, что ту игру с «Тосно» никто не забыл.

Правда, с тех пор много воды утекло - достаточно сказать, что авторами тех двух голов «Тосно» на 86-й и 90-й минутах соответственно были Марков и Заболотный, ныне игроки «Динамо» и «Зенита» соответственно. И вообще у команды Дмитрия Парфенова в стартовых составах двух матчей совпали лишь четыре фамилии - Юрченко, Дугалич, Буйволов и Нуну Роша.

Причем Буйволов изначально должен был оказаться на скамейке, в основе же - другой участник матча первого круга, Чернов. Но второй получил травму на разминке, и его заменил первый. А на острие вышел Погребняк, который забивает «Спартаку», в котором был воспитан, но не понят, всегда, везде и в любом состоянии.

Но вот что интересно: «Тосно», выйдя в другом составе, оказался таким же живым и шустрым по игре. Парфенов работает!

СУПЕРШТРАФНОЙ ОТ НЕУДАЛЕННОГО ФЕРНАНДУ

Предыдущий домашний матч «Спартака» - со «СКА-Хабаровском» - должен был объяснить красно-белым, что легко им по умолчанию не может быть вообще ни с кем. Но, исходя из содержания первого тайма, кто-то чего-то все же недопонял. Потому что хозяева до перерыва играли, без преувеличения, безобразно. С дальневосточниками было намного лучше!

На 32-й минуте Фернанду неудачно обработал не слишком аккуратный пас Глушакова, был обкраден Галиулиным, сфолил и получил заслуженную желтую карточку. А четыре минуты спустя не просто мог, а обязан был уйти с поля с красной карточкой. Влетел бразилец в Маргасова у боковой линии с такой степенью брутальности, что ни один повтор не оставлял сомнений в том, каким должен был оказаться вердикт Виталия Мешкова. Учитывая, что его ассистент видел ситуацию в упор, вдвойне удивило, что двухсотпроцентное удаление не последовало.

Есть сильное подозрение, что Мешкову за эту ошибку придется ответить перед ведомством Андрея Будогосского. Потому что она оказалась результативной, а это, насколько я понимаю, является отягчающим обстоятельством.

На первой добавленной минуте к первому тайму Сухарев в стиле американского футбола свалил с ног Зе Луиша. К мячу подошел Фернанду и выдал шедевр не хуже, чем на исходе матча с Хабаровском. С правой, по высоченной дуге, за шиворот чуть-чуть неосмотрительно вышедшему из ворот Юрченко. Человек-штрафной «Спартака», использовав «стандарт» во второй домашней встрече подряд, хоть и не стал автором победного гола, но предопределил дальнейший ход матча.

Впрочем, во втором тайме и Сухарев заслуживал второй желтой карточки и так же не получил ее. Правда, это, в отличие от ситуации с Фернанду, не повлияло на исход матча.

ПРОСТРЕЛ ПРОМЕСА - ГОЛ АДРИАНУ

Второй тайм «Тосно» начал очень смело и весело, но на него уже и «Спартак» вышел другим. Гораздо более сконцентрированным и острым. В промежутке между 59-й и 76-ю минутой один только собравшийся Луиз Адриану получил три стопроцентных момента: в первом тайме и одного-то полноценного до гола не было.

А тут сначала после углового бразилец, казалось, наверняка стрелял головой под перекладину - и долго держался за голову, увидев, как Юрченко успел, по футбольному выражению, «отстегнуть» руку. Потом, теперь после прострела Промеса, Адриану бил уже ногой с линии вратарской - снова то же самое!

Но с третьего раза бразилец все-таки забил. Зе Луиш на подступах к штрафной отдал пас налево, Глушаков пропустил мяч на Промеса. Голландец, во втором тайме тоже выглядевший гораздо лучше, чем до перерыва, в прямом смысле посадил на пятую точку Маргасова и катнул мяч вдоль ворот. Возможно, Юрченко вновь удалось бы отбить удар Адриану, но вратаря дезориентировал рикошет от ноги Галиулина. 2:0 - и...

Никаких «и»: мы же помним первый круг. И через несколько минут «Тосно» действительно один мяч сквитал. Задержку Кутеповым Погребняка в штрафной Мешков счел достойной пенальти, и экс-спартаковец его спокойно реализовал. Он и за «Динамо» забивал своей бывшей команде, и теперь вот за «Тосно» - где бы ни играл Павел, родному клубу от него спаса нет! У него и до того был неплохой момент, да и вообще сыграл он весьма прилично, грамотно цепляясь за мячи, делая скидки партнерам, а в нужные моменты и обыгрываясь с ними.

Но если в первом круге у «Тосно» было два форварда - Марков и Заболотный, которые забили по голу, то теперь одного Погребняка не хватило. Наоборот, «Спартак» мог забивать третий мяч, но вышедший на замену Мельгарехо неудачно замкнул с линии вратарской прострел Промеса. И, невзирая на далеко не идеальную игру, красно-белые выгрызли жизненно важные три очка, а Луиз Адриану стал автором победного мяча во второй игре подряд.

Жаль только, что Ханни, который так перспективно начал в «Спартаке», на поле так и не вышел...

ФЕРНАНДУ - КОРОЛЬ ШТРАФНЫХ

Полузащитник «Спартака» Фернанду открыл счет в матче против «Тосно» ударом со штрафного. Бразилец уже в четвертый раз в текущем чемпионате наказал соперников за грубость и вывел красно-белых на первое место по голам, забитым прямым ударом со «стандарта». На один гол от москвичей отстает «Уфа», в составе которой отличались три разных исполнителя.

Команды-лидеры по голам прямыми ударами со штрафного

Клуб	Голы со штрафного	Авторы голов
Спартак	4	ФЕРНАНДУ - 4
Уфа	3	Ондржей ВАНЕК, Иван ОБЛЯКОВ, Дмитрий СТОЦКИЙ - по 1
Ахмат	2	ИСМАЭЛ - 2
Локомотив	2	Алексей МИРАНЧУК, Мануэл ФЕРНАНДЕШ - по 1
Амкар	1	Дарко БОДУЛ - 1
Арсенал	1	Сергей ТКАЧЕВ - 1
Краснодар	1	Федор СМОЛОВ - 1
Урал	1	Эрик БИКФАЛВИ - 1

В текущем сезоне Фернанду точно пробил со штрафного в пятый раз. Помимо четырех мячей в чемпионате на его счету гол «Ливерпулю» в Лиге чемпионов. Всего из девяти мячей в составе «Спартака» с игры он забил три, а со штрафных - шесть.

Голы Фернанду за «Спартак»

Дата	Турнир	Соперник	Гол	Ситуация
05.11.2016	ЧР	Томь (г) - 1:0	43' (1:0)	С игры
05.03.2017	ЧР	Краснодар (г) - 2:2	3' (1:0)	Штрафной
25.04.2017	ЧР	Урал (д) - 1:0	23' (1:0)	С игры
31.07.2017	ЧР	Краснодар (д) - 2:0	45' (2:0)	Штрафной
26.09.2017	ЛЧ	Ливерпуль (д) - 1:1	23' (1:0)	Штрафной
28.10.2017	ЧР	Ростов (г) - 2:2	31' (1:1)	С игры
05.11.2017	ЧР	Уфа (д) - 3:1	37' (1:1)	Штрафной
11.03.2018	ЧР	СКА-Хабаровск (д) - 1:0	90' (1:0)	Штрафной
31.03.2018	ЧР	Тосно (д) - 2:1	45+1' (1:0)	Штрафной

Фернанду показывает лучшую реализацию штрафных за последние шесть сезонов. В удлиненном чемпионате-2017/18 столько же забил армеец Зоран Тошич. Что интересно, признанный мастер исполнения «стандартов» Халк ни в одном из российских сезонов больше трех штрафных не забивал, зато Андрей Каряка («Крылья Советов»-2004) и Александр Алиев («Локомотив»-2010) реализовали по семь. (Кирилл БУРДАКОВ)

КАЛЕНДАРЬ «СПАРТАКА»

Дата	Матч
04.04, 17.30	Кр.Советов (г)*
08.04, 19.00	Анжи (г)
15.04, 14.00	Урал (г)
23.04, 19.30	Ахмат (д)
29.04, 14.00	Амкар (г)
05.05, 19.00	Ростов (д)
13.05, 14.00	Динамо (д)

* Матч 1/4 финала Кубка России. Полуфиналы турнира состоятся 18 апреля, финал - 9 мая.

ЛУЧШИЙ ИГРОК МАТЧА

ЗЕ ЛУИШ - 6,5. Голов не забивал, зато боролся в каждом эпизоде, зарабатывал фолы, помогал команде создавать моменты. В концовке на славу поработал в своей штрафной, снимая верховые мячи.

Массимо КАРРЕРА: «МЫ ПОДОШЛИ К МАТЧУ НЕПРАВИЛЬНО. Я РАЗОЗЛИЛСЯ»

На пресс-конференции главный тренер красно-белых заявил, что его не устроило качество футбола команды

Михаил ГОНЧАРОВ из Тушина

- Сегодня из хорошего могу выделить только результат, - подчеркнул Каррера. - Это самое важное в концовке сезона. Мы не подошли правильно к этому матчу. Неправильное поведение! Это были действия не той команды, которая понимала, что ей предстоит важный матч. Мы думали, что уже победили. И я об этом прежде говорил: матчи выигрываются после финального свистка. Не раньше. И не на бумаге! А только после финального свистка.

- В первом тайме «Спартак» ходил пешком. Что сказали в раздевалке, чтобы футболисты начали двигаться? После перерыва команда выглядела более заряженной.

- Я разозлился. Что еще тут можно сказать? Дал понять им некоторые вещи. Какие? То, что я и сказал: был неправильный подход к игре. Команда не выглядела той, которая играет ради титула. В футболе, как и в жизни, никто ничего не дарит. В футболе нигде ничего не прописано заранее. Матчи НИКОГДА не бывают легкими.

- Не считаете, что на футболистов повлиял психологически и немного расслабил результат игры «Амкара» и «Локомотива», которая прошла днем?

- Думаю, что они, наоборот, должны были стать еще более злыми и голодными после осечки конкурентов.

- Пошла ли на пользу пауза для Квинси? Как оцените его игру?

- Он не пропускал три недели, а играл в сборной. А когда был дисквалифицирован, все равно работал.

- Только что Леонид Федун на вопрос о возможном переносе матча с «Амкаром» в Москву сказал, что не будет заниматься такими глупостями. Вы поддерживаете решение владельца клуба?

- Хочу еще раз подчеркнуть, что произошедшее меня никак не касается и не волнует. Есть определенный регламент. И каждый должен работать ради своей команды.

- Все ли хорошо с Кутеповым, который в концовке лежал на газоне?

- Да, все в порядке.

- Можно ли сказать, что после осечки «Локо» у «Спартака» теперь психологическое преимущество на финише чемпионата? И как будете успокаивать команду, чтобы не повторились сегодняшнее качество футбола и сегодняшний настрой?

- *(Смеется.)* Именно поэтому после такой игры и не надо ее успокаивать.

- На предматчевой пресс-конференции вы сказали, что не любите Погребняка, поскольку он не любит «Спартак». Сейчас не любите его еще больше?

- *(Смеется.)* Это была же шутка. У каждого человека есть право выражать свои мысли.

Дмитрий ПАРФЕНОВ: «ТОСНО» ПОКАЗАЛ ФУТБОЛ, ЗА КОТОРЫЙ НЕ СТЫДНО»

- Качество игры своей команды поначалу не устраивало, - признался главный тренер «Тосно». - Связываю это с волнением. Ребята очень хотели. Исходя из результатов конкурентов, нам очень требовались очки, где бы ни играли. Радует, что ребята не повесили головы, выравняли матч и далее показали очень хороший, качественный футбол, за который не стыдно. Я видел команду! Сказал об этом ребятам в раздевалке - с таким настроем будем добавлять, очки придут.

- Погребняк больше играл рядом с Кутеповым, а не Максимовичем. Это тренерское задание?

- Заданий было много. И не только у Павла. Да, мы акцентировали на этом внимание. Но опять же любой тренер готовит команду. Это не значит, что Кутепов плохой защитник, просто акцентировали внимание именно на этом. Но не буду ничего говорить, мы же проиграли. «Спартак» стоит поздравить с победой.

- Погребняк - основной пенальтист команды? Или он подошел к точке, поскольку очень хотел «Спартаку» забить?

- Вы просто не знаете, что это наш первый пенальти в сезоне...

- С чем была связана замена Роши и почему он ушел в раздевалку, не пожав вам руку?

- Любому футболисту неприятно уходить с поля. Мы с ним разберемся. Почему была замена? Не устраивало качество его игры. Выход Карницкого выравнял игру, так что все было сделано правильно.

Главный редактор - **Максим МАКСИМОВ.**
Первый заместитель главного редактора - **Дмитрий СИМОНОВ.**
Заместитель главного редактора - **Сергей ЕГОРОВ.**
Ответственные секретари - **Александр ЧУРИЛИН, Владимир БУЗИНОВ.**

РУКОВОДИТЕЛИ НАПРАВЛЕНИЙ:
отдел футбола - **Илья АНДРЕЕВ. Александр БОБРОВ, Дмитрий ЗЕЛЕНОВ** (заместители);
отдел хоккея - **Марат САФИН. Павел КЛИМОВИЦКИЙ** (заместитель);
отдел информации - **Олег ШАМОНАЕВ. Дмитрий ГИРИН** (заместитель);
новостная служба - **Вячеслав КОРОТКИН**; отдел фото - **Федор УСПЕНСКИЙ**

ОБОЗРЕВАТЕЛИ:
Юрий ГОЛЫШАК, Владимир ИВАНОВ, Александр КРУЖКОВ, Александр ЛЬВОВ, Наталья МАРЬЯНЧИК, Игорь РАБИНЕР.

Ведущий редактор номера: **Александр ЧУРИЛИН**

Время подписания:
по графику - 23.30
фактическое - 23.30

ИЗДАТЕЛЬ АО «СПОРТ-ЭКСПРЕСС».
Адрес издателя: ул. Красина, д. 27, стр. 2, Москва 123056
Адрес редакции: Партийный пер., д.1, к. 57, стр. 1, Москва 123056, тел.: +7 (495) 540-7010.
Сайт: www.sport-express.ru
E-mail: sport@sport-express.ru

Отпечатано в ЗАО «Прайм Принт Москва» 141707, Московская область, г. Долгопрудный, Лихачевский проезд, 5В
Тел. / факс: +7 (495) 789 45 25
Заказ 844

УЧРЕДИТЕЛЬ: АО «СПОРТ-ЭКСПРЕСС».
Основатель газеты - **Владимир КУЧМИЙ.**
Газета зарегистрирована в Комитете Российской Федерации по печати, регистрационное свидетельство № 0110581.
© Авторские права защищены. Перепечатка и цитирование только с разрешения редакции.
За содержание рекламных объявлений редакция ответственности не несет.
port@sport-express.ru

ГАЗЕТА ПЕЧАТАЕТСЯ В ГОРОДАХ:
Москва, Санкт-Петербург, Новосибирск, Челябинск, Екатеринбург, Самара, Воронеж, Краснодар, Калининград, Рига, Киев.

РАСПРОСТРАНЯЕТСЯ В 307 ГОРОДАХ И НА РЕЙСАХ АВИАКОМПАНИИ «АЭРОФЛОТ».

Свободная цена

ПОДПИСНЫЕ ИНДЕКСЫ В КАТАЛОГЕ «ГАЗЕТЫ. ЖУРНАЛЫ» АГЕНТСТВА «РОСПЕЧАТЬ»
Москва и Московская область:
для частных лиц и организаций:
19660 - подписка на 1-6 мес.
19664 - подписка на год
19661 - для постоянных подписчиков (льготный)
48480 - номера по понедельникам
Другие регионы России:
для частных лиц и организаций:
50160 - подписка на 1-6 мес.
84500 - подписка на год
48480 - номера по понедельникам

Общий тираж - 219 338 экз.

16+

«СПОРТ-ЭКСПРЕСС» ПРЕДСТАВЛЯЕТ РОССИЮ В АССОЦИАЦИИ ЕВРОПЕЙСКИХ СПОРТИВНЫХ ИЗДАНИЙ EUROPEAN SPORTS MEDIA.
ESM EUROPEAN SPORTS MEDIA
A Bola (Португалия), **Elf Voetbal** (Голландия), **Fanatik** (Турция), **Frankfurter** Allgemeine (Германия), **Goal News** (Греция), **Kicker** (Германия), **Nemzeti Sport** (Венгрия), **Marca** (Испания), **So Foot** (Франция), **Sportalkorea** (Корея), **Спорт-Экспресс** (Россия), **Sport Voetbal Magazine** (Бельгия), **De Telegraaf** (Голландия), **Tipsbladet** (Дания), **Titan Media** (Китай), **World Soccer** (Великобритания).

Наши адреса в социальных сетях: www.facebook.com/SportExpressNews vk.com/sportexpress instagram.com/sport_express twitter.com/sportexpress

САНКТ-ПЕТЕРБУРГ ООО «Спорт-Экспресс» тел. +7 812 327 22 92. **НОВОСИБИРСК** ООО «Экспресс-Пресс» +7 383 208 20 53. **ЧЕЛЯБИНСК** ООО «Спортпресс» +7 351 264 20 29. **ЕКАТЕРИНБУРГ** ООО «Форт Диалог - Исеть» +7 343 216 78 78. **САМАРА** ООО «ИЦ «Площадь революции» +7 902 336 48 68. **ВОРОНЕЖ** ИП Мозохин С.В. +7 473 233 08 27.
КРАСНОЯРСК ООО «Время С-Э» +7 391 269 50 40. **КАЛИНИНГРАД** ИП Нестеренко К.М. +7 952 119 06 72. **КРАСНОДАР** ОАО «Роспечать» +7 861 259 44 37. **МИНЕРАЛЬНЫЕ ВОДЫ** ИП Заречнев М.В. +7 928 266 08 70.
ХАБАРОВСК ООО «ИД «Гранд Экспресс» +7 4212 30 99 80. **РИГА** SIA «Zime» +371 670 68 150. **КИЕВ** ООО «Популярный спорт» +38 044 503 03 23. По вопросам издания и распространения газеты обращаться по телефону +7 499 254 95 42.

Газета распространяется в 307 городах: Абакан, Адлер, Азов, Айхраукле, Айзпуте, Аксай, Актау, Актюбинск, Алания, Алуксне, Анапа, Аникщяй, Анучино, Ашпероншс, Армавир, Арсеньев, Артем, Астрахань, Атырау, Ауце, Ачинск, Байкит, Балвы, Балдоне, Баложи, Барнаул, Батайск, Бауска, Белгород, Белореченск, Березники, Бийск, Биржай, Бишкек, Благовещенск, Бокситогорск, Большой камень, Боровичи, Брюховецкая, Будённовск, Валга, Валка, Валмиера, Ванавара, Вангажи, Варена, Великий Новгород, Вентспилс, Вилкавишкис, Вильнюс, Вильянди, Винница, Висагинас, Владикавказ, Волгоград, Волгодонск, Волжский, Вольно-Надеждинское, Воронеж, Выру, Гаргждай, Геленджик, Горно-Алтайск, Горячий ключ, Григишкес, Гробиня, Гулбене, Дальнегорск, Дальнереченск, Даугавпилс, Диксон, Динская, Днепропетровск, Добеле, Добрянка, Донецк, Друскининкай, Дудинка, Ейск, Екабпилс, Екатеринбург, Елгава, Ессентуки, Жашков, Железногорск, Запорожье, Зверево, Зеленогорск, Ивано-Франковск, Игарка, Ижшкиле, Иркутск, Йонава, Йонишкис, Йошкар-Ола, Йыгева, Йыхви, Кавалерово, Казань, Кайшядорис, Калининград, Каменец-Подольский, Каменоломни, Каменск, Каменск-Уральский, Камень-на-Оби, Кандава, Каневская, Караганда, Каунас, Кедайняй, Кейла, Кельме, Кемерово, Кивиыли, Киев, Кингисепп, Кириши, Киров, Кировоград, Кисловодск, Клайпеда, Кокчетав, Кореновск, Кохтла-Ярве, Краслава, Краснодар, Краснокамск, Кретинга, Кривой Рог, Кропоткин, Крымск, Кулдига, Курган, Курессааре, Курск, Куршенай, Кызыл, Лабинск, Лазаревская, Лазеревка, Ленинградская, Лентварис, Лесозаводск, Лесосибирск, Ливаны, Ливны, Лиелварде, Лиепая, Лимбажи, Липецк, Луга, Лудза, Лучегорск, Львов, Маарду, Мадона, Мажейкяй, Мариямполе, Махачкала, Миллерово, Михайловка, Михайловск, Моршанск, Мурманск, Нальчик, Нарва, Науйойи-Акмяне, Находка, Невинномысск, Нижний Тагил, Николаев, Новокузнецк, Новопокровская, Новороссийск, Новосибирск, Новочебоксарск, Новочеркасск, Новошахтинск, Норильск, Огре, Одесса, Олайне, Орел, Оренбург, Отрадная, Павлодар, Пайде, Паланга, Палдиски, Паневежис, Партизанск, Петрозаводск, Петропавловск, Пикалево, Плунге, Плявиньс, Пограничный, Полазна, Прейли, Прекая, Прохладный, Псков, Пудож, Пылва, Пылтсама, Пярну, Пятигорск, Радвилишкис, Раквере, Рапла, Расейняй, Режица, Резекне, Рига, Рокишкис, Ростов-на-Дону, Саласпилс, Салацгрива, Салдус, Самара, Санкт-Петербург, Саулкрасты, Сауэ, Саяногорск, Севастополь, Северо-Енисейский, Северская, Сигулда, Силламяэ, Синди, Скрунда, Славянка, Славянск, Сланцы, Смилтене, Советск, Сосновый бор, Сочи, Спасск-Дальний, Ставрополь, Старый Оскол, Стаханов, Таганрог, Талдыкурган, Таллин, Талсы, Тамбов, Тапа, Тараз, Тарту, Таураге, Тельшяй, Темрюк, Тернополь, Тимашевск, Тихвин, Тихорецк, Тосно, Туапсе, Тукумс, Тура, Турухансск, Тюмень, Тюри, Ужур, Укмяргне, Улан-Удэ, Уссурийск, Усть Каменогорск, Усть-Лабинск, Утена, Уфа, Хаапсалу, Хабаровск, Харьков, Хатанга, Херсон, Хмельницкий, Хороль, Цесис, Чебоксары, Челябинск, Черкесск, Чернигов, Черновцы, Черняховск, Чертково, Чита, Шахты, Шилуте, Шушенское, Шымкент, Шяуляй, Элва, Электренай, Элиста, Южно-Сахалинск, Юрбаркас, Юрмала.

ФУТБОЛ

РОСГОССТРАХ - ЧЕМПИОНАТ РОССИИ. ПРЕМЬЕР-ЛИГА. 24-й тур. **«СПАРТАК» - «ТОМЬ» - 2:1**

Леонид ФЕДУН: «ТАКОЙ ПЕНАЛЬТИ МОГЛИ ПОСТАВИТЬ ТОЛЬКО «СПАРТАКУ»

После победы над «Тосно» владелец «Спартака» Леонид Федун рассуждал о пенальти в ворота его команды, Глушаков похвалил Погребняка, а тот поздравил красно-белых

Александр ФЕДОРОВ «СЭ»

Суббота. Москва. Тушино. «Спартак» - «Томь» - 2:1. 80-я минута. Павел ПОГРЕБНЯК реализует пенальти.

Павел ГУРЕВИЧ, Ярослав СУСОВ, Юлия ЯКОВЛЕВА
из Тушина

- Было тяжело, но главное, что победили. Двухнедельная пауза выбивает из игрового ритма и тяжело входить. Плюс еще трагическая ситуация, которая произошла в Кемерове. Тайм, который болельщики провели в тишине, внес камерность.

- Что скажете о пенальти в концовке?

- Такой могли поставить только «Спартаку».

- Теперь отставание от «Локомотива» два очка. Чемпионство все ближе?

- Пока не думаем об этом. Я ребят попросил 4 апреля в Самаре сделать мне подарок (на день рождения) - наконец победить.

- Планируете перенести выездной матч с «Амкаром» в Москву?

- Ну это глупости! Мы таким не занимаемся.

Павел ПОГРЕБНЯК: «СУДЕЙСТВО? НОРМАЛЬНОЕ»

- Испытал ли особые эмоции, вновь забив «Спартаку»? Сегодня не день откровений. Поздравляю «Спартак» с победой. Как я и говорил перед матчем, красно-белые обладают хорошим набором качественных исполнителей. Но мы тоже молодцы, я горд за команду. К сожалению, результат получился отрицательным.

- Судейством довольны?

- Нормальное.

Денис ГЛУШАКОВ: «ИГРАЛИ, КАК В ТЕАТРЕ»

- Почему не удалось сыграть в более качественный футбол? Повлиял первый тайм, когда играли в тишине. Понятно, траур, но у меня впервые было такое ощущение: играешь как в театре - все на тебя смотрят и молчат. Непривычно видеть спартаковский стадион в тишине. А когда болельщики стали поддерживать команду, мы заиграли в более скоростной футбол, стали допускать меньше ошибок. Понимали, что нужно играть на победу, а «Тосно» оборонялся. Может, пауза на матчи сборных повлияла на то, что потеряли чуть-чуть в начале рисунок игры и кондиции.

- После 2:0 начали подпускать соперника к воротам. Не екнуло сердце?

- Там моментов особо не было, мы больше создавали. Мельгарехо не забил, и еще в обидной ситуации получили пенальти. Думаю, счет по игре.

- Фернанду забирает у вас лавры автора красивых голов.

- Нам не важно, кто забивает, хоть Селихов. Главное - брать свои очки в каждом матче. На чужие результаты, конечно, обращаем внимание, но главное - брать свое.

- Погребняк в очередной раз забил «Спартаку», как и обещал. Что скажете ему?

- Молодец. Нападающий должен забивать. Но счет на табло - 2:1. Желаю ему забивать дальше, с кем у «Тосно» еще остались матчи.

- Турнирная таблица радует глаз?

- Когда было 11 очков отрыва, я сказал, что мы всех догоним.

МЕШКОВ И ЕГО ПОМОЩНИК НЕ УДАЛИЛИ ФЕРНАНДУ. ТОТ ОТВЕТИЛ ГОЛОМ

Арбитр Виталий Мешков допустил три серьезные ошибки

На 36-й минуте ни он, ни его первый помощник Игорь Демешко (эпизод произошел рядом с ним) не определили, что к Фернанду следовало применить дисциплинарную санкцию. Благодаря их решению спартаковец продолжил игру, хотя его грубый фол на Маргасове, против которого он сыграл безрассудно, с риском нанести травму, заслуживал желтой карточки. Для спартаковца она стала бы второй - ему пришлось бы покинуть поле. А так, Мешков засмеялся, красно-белые не остались в меньшинстве, и в самом конце тайма Фернанду забил гол.

На 64-й минуте судья не удалил уже игрока «Тосно»: Сухарев сыграл грубо против Луиза Адриану, должен был получить второе предупреждение и покинуть поле.

А на 80-й минуте Мешков ошибочно назначил пенальти в ворота красно-белых. Судья решил, что Кутепов нарушил правила в единоборстве с Погребняком. Спартаковский защитник действительно известен тем, что очень часто использует руки в борьбе с соперниками. Но в данном случае он не фолил. Такой вывод можно сделать по тем видеоповторам, которые показали телезрителям в ходе игры.

Мешков проводил свой первый матч в этой части чемпионата России. Он пропустил февральский сбор в Турции из-за травмы и сдавал тесты позднее.

Александр БОБРОВ

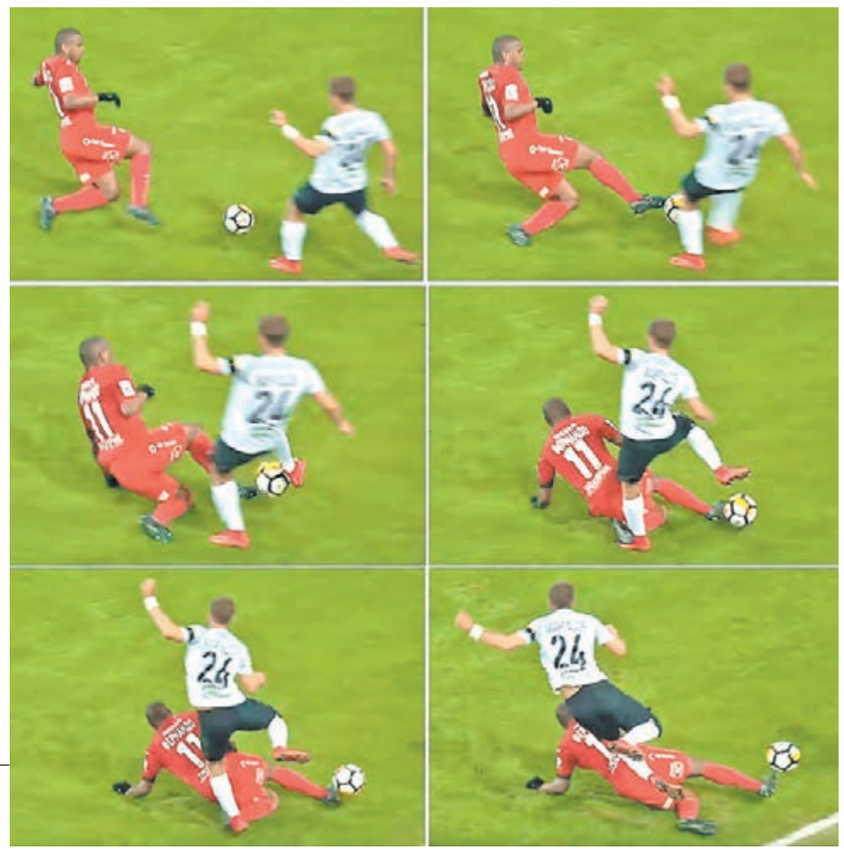

36-я минута. То самое единоборство между ФЕРНАНДУ и Тимофеем МАРГАСОВЫМ.

Андрей БУДОГОССКИЙ: «БЫЛО БЫ ОЧЕНЬ ИНТЕРЕСНО, КАК СУДЬИ ТРАКТОВАЛИ БЫ МОМЕНТ С ФЕРНАНДУ В МАТЧЕ ПО ЛИНИИ УЕФА»

Глава департамента судейства и инспектирования РФС прокомментировал «СЭ» работу арбитра Виталия Мешкова

- Заслуживал ли Фернанду предупреждения за фол в первом тайме, после которого он продолжил игру?

- По каким правилам два арбитра ФИФА - ассистент Демешко и судья Мешков, смотря друг на друга в этом эпизоде, трактуют совершенно очевидную ситуацию, нуждающуюся в дисциплинарных санкциях? - говорит Будогосский. - Будем разбираться. Было бы очень интересно, каким образом они трактовали бы подобный эпизод в одном из зарубежных матчей по линии УЕФА. И какие бы после этого игры им давали судить.

- Что скажете по поводу пенальти, который назначен в ворота «Спартака»?

- Ракурс, который шел в эфире, говорит о том, что был разворот за плечо руками - основания для назначения одиннадцатиметрового удара имелись.

Сергей ЕГОРОВ

ДЗЮБА ЕЩЕ БЛИЖЕ К СБОРНОЙ, «ДИНАМО» ЕЩЕ ДАЛЬШЕ ОТ ДНА

Арендованный у «Зенита» нападающий тульской команды забил в третьем матче подряд, а бело-голубые одержали первую в 2018 году победу

КЛЮЧЕВЫЕ МОМЕНТЫ

Моментов команды создавали поначалу мало. Самый опасный до перерыва был у защитника «Динамо» Рыкова, который ни с того ни с сего жахнул по воротам со своей половины поля. Левашов такого не ожидал и еле успел перевести мяч на угловой.

Но счет открыл «Арсенал», что на фоне бледной статичной игры туляков было довольно неожиданно. Два года назад гол Дзюбы здесь же в Химках стал победным для «Зенита» в матче, который официально отправил «Динамо» в первый дивизион. Забил он и теперь. Сам начал атаку, поборовшись на подступах к штрафной. Сам же завершил, замкнув подачу мощным ударом головой. Если продолжит в том же духе - будет странно, если ему так и не придет приглашение в сборную России.

Однако всего за несколько минут «Динамо» удалось полностью перевернуть ход событий. Сначала боец Рыков оказался в нужном месте после навеса Ташаева и выигранного единоборства Рауша. А следом Черных красиво в падении замкнул подачу все того же Ташаева со штрафного, назначенного за совсем необязательный фол Комбарова.

Точку мог поставить Панченко, но неудачно исполнил пенальти. Впрочем, реальных шансов сравнять счет у «Арсенала» не было.

ЦИФРЫ

1 «Динамо» одержало первую победу в 2018 году, а «Арсенал» потерпел первое поражение.

4 гола в четырех матчах за «Арсенал» забил Артем Дзюба.

ЦИТАТЫ

Артем ДЗЮБА,
нападающий «Арсенала»:

- Мы выглядели плохо, как-то скованно. Худшая игра... Мне только Кирилл Комбаров понравился. Ну и Мишка Левашов старался. Для «Динамо» это был матч жизни и смерти, но оно ничем не удивило, играло прямолинейно, навалом. Плюс «стандарты». Это наша беда, и ведь тренер предупреждал. Но ничего страшного. Будем разбираться. Уверяю, в следующем матче будет совсем другой «Арсенал».

Дмитрий ХОХЛОВ,
главный тренер «Динамо»

- Рауш исполнил 15 навесов, но из них нет ни одного точного. Почему он упорно продолжает это делать?

- Мы не просим его только навешивать. А вообще это какой-то парадокс: на сборах 9 из 10 его навесов доходили куда нужно, на тренировках тоже. А в играх - не получается. Не знаю почему.

Филипп ПАПЕНКОВ

ДИНАМО - АРСЕНАЛ - 2:1 (0:0)

Голы: ДЗЮБА (Комбаров, Берхамов)**, 53 - 0:1. РЫКОВ, 71 - 1:1.**
ЧЕРНЫХ (Ташаев, штрафной)**, 74 - 2:1.**
Нереализованный пенальти: Панченко, 81 (вратарь)**.**

ДИНАМО

1.	Шунин (к)	5,5
25.	Козлов	6,0
4.	Рыков	6,5
44.	Шуньич	6,0
34.	Рауш	5,5
13.	Черных	6,0
(23.	Соснин, 86)	б/о
5.	Тетте	5,0
(90.	Обольский, 62)	5,5
27.	Соу	5,5
88.	ТАШАЕВ	7,0
8.	Панченко	5,5
48.	Луценко	6,0
(15.	Цаллагов, 79)	5,5

Запасные

31. Лещук
2. Морозов
26. Калугин
3. Хольмен
11. Темников
7. Марков

Главный тренер

Дмитрий ХОХЛОВ

Первый тайм - 45:02.
Второй тайм - 48:57.
Всего - 93:59.
Судьи: МОСКАЛЕВ (Воронеж)**.**
Лунев (Новосибирск)**,**
Жвакин (Ленинградская область)**.**
31 марта.
Химки.
Стадион «Арена Химки».
3 градуса.
5374 зрителя (вмещает 18 636)**.**
Молодежные команды - 6:0
(Бурыкин, 14. Демьянов, 26. Слепов, 49. Панин, 68. Агеев, 80, 85)**.**

Предупреждения

Черных, 75 (грубая игра)
Берхамов, 42 (грубая игра)
Комбаров, 73 (грубая игра)
Новосельцев, 80 (грубая игра)

АРСЕНАЛ

36.	Левашов	6,0
9.	Комбаров (к)	6,0
52.	Новосельцев	4,5
6.	Беляев	5,5
21.	Альварес	5,0
13.	Сунзу	5,5
11.	Ткачев	5,5
(14.	Хагуш, 75)	5,0
7.	Берхамов	5,0
(19.	Расич, 85)	б/о
20.	Чаушич	5,0
10.	Кангва	4,5
(77.	Александров, 76)	5,0
24.	ДЗЮБА	6,0

Запасные

16. Березин
1. Обухов
71. Денисов
22. Буранов
80. Ивакин
17. Аджоев
88. Шевченко

Главный тренер

Миодраг БОЖОВИЧ

ПОКАЗАТЕЛИ МАТЧА

5	Голевые моменты	2	7	Удары из штрафной	4	5	Офсайды	1
62	Владение мячом (%)	38	2	Удары из-за штрафной	1	17	Фолы	12
9	Удары (всего)	5	0	Штанги, перекладины	0	Зрелищность матча		
5	Удары в створ	3	10	Угловые	3	6,0		

ЛУЧШИЙ ИГРОК МАТЧА

ТАШАЕВ - 7,0. Разгонял атаки «Динамо». Здорово исполнил приведшие к голам «стандарты» и заработал пенальти.

ФУТБОЛ

РОСГОССТРАХ - ЧЕМПИОНАТ РОССИИ. ПРЕМЬЕР-ЛИГА. 24-й тур

ОЛАНАРЕ И «АМКАР» - ЗА ЧЕСТНЫЙ ФУТБОЛ!

«ЛОКОМОТИВ» ПРОИГРАЛ И ВОЗРОДИЛ ЗОЛОТУЮ ГОНКУ

Пермяки во второй раз в сезоне обыграли железнодорожников в Черкизове. Теперь - в матче, который был для команды Вадима Евсеева номинально гостевым. Золотая гонка не закончена.

Александр ФЕДОРОВ «СЭ»

Суббота. Москва. Черкизово. «Амкар» - «Локомотив» - 2:1. Главный тренер пермяков Вадим ЕВСЕЕВ (слева) и автор дубля Аарон ОЛАНАРЕ.

АМКАР - ЛОКОМОТИВ - 2:1 (0:1)

Голы: ФЕРНАНДЕШ (с пенальти)**, 16 - 0:1. ОЛАНАРЕ** (с пенальти)**, 48 - 1:1. ОЛАНАРЕ** (Занев, Рязанцев)**, 59 - 2:1.**

АМКАР

1.	Нигматуллин	6,5
2.	Милькович	5,5
18.	Сиваков	5,0
(6.	Конде, 46)	6,0
8.	Огуде	6,0
19.	Идову	6,0
3.	Занев (к)	6,5
91.	Рязанцев	6,5
17.	Гащенков	6,5
5.	Гол	5,5
(66.	Эззатоллахи, 78)	5,5
20.	Комолов	6,0
80.	ОЛАНАРЕ	7,0
(9.	Бодул, 65)	5,5

Запасные

15. Хомич
95. Вамбольт
13. Суслов
10. Шаваев
27. Костюков
16. Баланович
32. Мельников
26. Форбс
11. Гасилин

Главный тренер

Вадим ЕВСЕЕВ

Первый тайм - 45:00.
Второй тайм - 48:12.
Всего - 93:12.
Судьи:
ЛАПОЧКИН (Санкт-Петербург)**.**
Семенов (Гатчина)**,**
Абусуев (Санкт-Петербург)**.**
31 марта.
Москва.
Стадион «РЖД Арена».
4 градуса.
8837 зрителей (вмещает 27 320)**.**
Молодежные команды - 1:2 (Останин, 66 - Шигорев, 18. Глушков, 82)

Удаления

- **И.Денисов, 90+1** (2-я ж.к.,грубая игра)

Предупреждения

Милькович, 36 (неспорт. повед.)
И.Денисов, 52 (грубая игра)

ЛОКОМОТИВ

1.	Гильерме	5,0
20.	Игнатьев	5,0
33.	Кверквелия	5,0
5.	Пейчинович	5,0
31.	Рыбус	5,0
4.	ФЕРНАНДЕШ	6,0
27.	И.Денисов (к)	5,0
59.	Ал.Миранчук	5,5
60.	Ант.Миранчук	5,5
(18.	Коломейцев, 46)	4,5
8.	Фарфан	5,0
9.	Ари	5,5
(24.	Эдер, 73)	5,0

Запасные

77. Коченков
29. В.Денисов
28. Ротенберг
14. Чорлука
17. Михалик
23. Тарасов
36. Баринов
13. Корян
84. Лысов

Главный тренер

Юрий СЕМИН

ПОКАЗАТЕЛИ МАТЧА

6	Голевые моменты	2	7	Удары из штрафной	4	4	Офсайды	1
44	Владение мячом (%)	56	4	Удары из-за штрафной	6	8	Фолы	12
11	Удары (всего)	10	1	Штанги, перекладины	0		Зрелищность матча	6,0
6	Удары в створ	5	9	Угловые	3			

ЛУЧШИЙ ИГРОК МАТЧА

ОЛАНАРЕ - 7,0. Не реализовал отличный момент в первом тайме, зато после перерыва оформил победный дубль.

Михаил ГОНЧАРОВ
из Черкизова

ГИМН «АМКАРА» В ЧЕРКИЗОВЕ

Настроиться на футбол поначалу было сложно. Абсурдность всего происходившего затмевала все остальное. Вроде бы разум пытался твердить: «Да все нормально, формально закон не нарушен, регламент позволяет вытворять такие вещи, бедный и желающий заработать «Амкар» понять можно, а «Локомотив» уж тем более ни при чем».

Но отбросить чувство стыда за наш чемпионат было все равно трудно. Как же так? Во что мы превратимся такими темпами? Почему, если даже нормативные документы составлены именно таким образом, нельзя принять волевое решение наверху и не допустить смешных переносов матчей в разгар ключевого отрезка чемпионата?

Вопросов с каждой минутой по пути к стадиону меньше не становилось. В какой-то момент пришлось искусственно искать позитивные моменты в этой истории.

Вот болельщики «Локо» скопились возле паровоза на площади перед стадионом для участия в очередном конкурсе. За всех них можно было порадоваться: появилась дополнительная возможность посетить матч сезона, который может стать золотым. На сцену к ведущему вышла милая девушка. «Как тебя зовут?» - спросил ее человек с микрофоном. «Светлана». «Прекрасно! Давно болеешь за «Локомотив», Светлана?» «В этом году начала!»

А не было бы этого матча - не смогла бы Светлана увидеть, как ее клуб играет с «Амкаром».

Вот на арене в Черкизове диктор начал объявлять составы команд. Одинаково спокойным, рассудительным голосом, нет никакого акцента ни на тех, ни на других. Ура, действительно нейтральный стадион! Тем более поклонников красно-зеленых собралось не так уж и много - даже все нижние ярусы не заполнились. Удалось разглядеть и пермских гостей. Человек 40 их досюда добралось.

А вот на стадионе вдруг включили гимн «Амкара». Звучный, торжественный, ритмичный - под него сразу же захотелось танцевать! И такие ведь громкие слова были в нем: «Каждый мальчишка мечтает стать похожим на «Амкар», «Для нас это дело чести», «Грохочет стадион». Все - в тему.

После такого напутствия за настрой пермяков можно было не переживать.

ПЕНАЛЬТИ ДЛЯ СТОРОННИКОВ ТЕОРИИ ЗАГОВОРА

Ни в коем случае не хочется, чтобы читатели понимали неправильно: комичность ситуации вовсе не говорила о том, что футболисты «Амкара» откажутся от спортивной борьбы. По крайней мере верить в это не хотелось. Да и никак не ассоциируется фигура нового главного тренера пермяков Вадима Евсеева, одного из настоящих мужиков (в лучшем смысле этого слова) в истории российского футбола, с нечестностью и поддавками.

Однако у сторонников теории заговора все-таки появился повод покачать головой и найти подтверждения в первом тайме: на 16-й минуте Сиваков нелепо пошел в отбор против Ари в собственной штрафной, со всего размаха попытался выбить мяч, но попал в ногу бразильцу. А форвард, в свою очередь, не сразу отреагировал на касание - сделал еще шаг, после чего решил упасть.

Судья назначил пенальти. Формальный повод для этого имелся. Фернандеш сильно отправил мяч в угол, железнодорожники повели в счете, а футбольное сообщество погрузилось в споры.

СУПЕРБОМБАРДИР ИЗ НИГЕРИИ

До перерыва «Локо» играл лучше и атаковал опаснее, однако и «Амкар» по мере сил и возможностей старался отвечать. Перед свистком об окончании тайма убойный момент упустил Оланаре. Находясь прямо перед воротами, он умудрился не попасть по мячу после флангового прострела. Любое касание - и быть бы голу. Нигериец же изобразил что-то непонятное, и все дружно схватились за голову.

А во втором тайме произошло какое-то чудо. И с «Амкаром», и лично с его африканским форвардом. Да и с «Локомотивом», который вдруг перестал играть и сразу отдал инициативу. Это тут же привело к нескольким пропущенным атакам, а потом и к пропущенным мячам.

Сначала Фернандеш подтолкнул в спину врывающегося в штрафную Рязанцева, Лапочкин назначил еще один 11-метровый - и Оланаре его уверенно реализовал.

11 минут спустя нигериец вдруг забил еще раз, красиво замкнув прострел Занева. Причем ситуация была куда сложнее, чем в первом тайме. Бывает же такое: в одно мгновение он превратился из изгоя в героя. Жаль только, что совсем скоро Евсеев Оланаре с поля убрал.

Упустив игру из-под контроля, вернуть ее обратно «Локо» уже не смог. Не хватило ни движения, ни эмоций. Возможно, вся эта история с переносом в результате вышла клубу боком: и судьба наказала, и игроки забили голову ненужными мыслями вместо футбола. До конца матча они так и не смогли придумать ничего интересного, кроме банального навала.

«Амкар» уходил с поля победителем. Не хватало на стадионе только его гимна, который звучал перед стартовым свистком. Могли бы включить его в Черкизове и еще раз. В честь победы и честного футбола.

КАЛЕНДАРЬ «ЛОКОМОТИВА»

Дата	Соперник
08.04, 16.30	Ростов (д)
14.04, 14.00	Динамо (г)
18.04, 19.30	Ахмат (д)
22.04, 19.00	Уфа (д)
30.04, 19.00	Краснодар (г)
05.05, 16.30	Зенит (д)
13.05, 14.00	Арсенал (г)

ЗА ЧТО ЛАПОЧКИН НАЗНАЧАЛ ПЕНАЛЬТИ?

В матче «Амкар» - «Локомотив» арбитр Сергей Лапочкин дважды назначал пенальти - в ворота обеих команд.

На 16-й минуте он наказал 11-метровым номинальных хозяев поля, определив фол со стороны Сивакова. Правильно ли поступил судья?

Формально у рефери были основания так поступить: защитник действительно ударил Ари по левому голеностопу. Нападающий затем «усилил» фол. Но нарушение правил на самом деле было. Думаю, и инспектор матча, и контрольно-квалификационная комиссия поддержат решение Лапочкина.

На 47-й минуте арбитр во второй раз в этой игре указал на 11-метровую отметку. На этот раз он наказал железнодорожников.

В том моменте рефери решил, что Мануэл Фернандеш нарушил правила в борьбе с Рязанцевым. Судья жестом показал, что случилась задержка рукой. Однако видеоповтор свидетельствует: пенальти получился из тех, что в судейском мире называют очень «легкими» или «легковесными». Скорее Лапочкину следовало продолжить игру.

А вот на 80-й минуте у арбитра, наоборот, были основания наказать «Локо» 11-метровым: Алексей Миранчук в своей штрафной площади толкнул в спину Эззатоллахи. Но Лапочкин продолжил матч.

Александр БОБРОВ

Вадим ЕВСЕЕВ: «НАКОНЕЦ-ТО ВЫИГРАЛИ ДОМА! А ТО ДАВНО ДОМА НЕ ПОБЕЖДАЛИ...»

Главный тренер «Амкара» на пресс-конференции отвечал сторонникам теории заговора и вновь удивлялся, почему на стадионе в Перми нельзя играть. А наставник «Локомотива» сетовал на то, что многие футболисты его команды только накануне вернулись из сборных.

Михаил ГОНЧАРОВ
из Черкизова

- Даже не знаю, что и сказать по матчу, - начал пресс-конференцию Евсеев. - Играли на домашнем стадионе в Москве. Выиграли наконец дома. А то давно уже дома не побеждали.

Была качественная игра. Мы предполагали, что «Локомотив» будет стараться много комбинировать, поэтому насытили середину поля. Ждали его игру через центр, «стенки», забегания. До перерыва соперник заработал 11-метровый - был хороший пас, хорошие действия нападающего.

Но потом мы перевернули ход игры. В принципе и в первом тайме могли довести комбинации до логического завершения. Но не сложилось. А в перерыве пришлось чуть-чуть поговорить.

- Как относились к разговорам о том, что «Амкар» отдаст «Локомотиву» этот матч? И что можете ответить скептикам сейчас?

- Отношусь спокойно. Где бы ни проходила игра, эти же люди говорили примерно то же самое, только в другом контексте.

- Как сейчас состояние поля в Перми и почему оно оказалось не готово?

- Оно готово! Мы на нем тренировались две недели. И играли все три года, которые я работаю в клубе, с перерывом в семь месяцев. Наверное, приезжать и оценивать газон в момент, когда идет снег, не совсем правильно. Но здесь нет никаких упреков. Осенью нам сказали, что поле готово. Весной - что уже не соответствует нормам. Приходится играть там, где можно.

Первый домашний матч провели в Уфе, там газон ничем не лучше по сравнению с Пермью. Но в Уфе играли, а в Перми не играем. Такая вот ситуация. Давайте говорить о футболе.

- Давайте. Семин сказал, что его команду надломил первый пропущенный гол. А вас тот мяч, похоже, наоборот, приободрил. Что вы сказали в раздевалке команде?

- Я благодарил ребят в раздевалке. Они заслуженно победили в этом матче. Надо играть до конца, как бы все ни складывалось. В чем-то я им помог, в чем-то они помогли себе сами.

- Оланаре долго не забивал, а теперь - сразу два. В чем секрет?

- Нет никакого секрета. Мы его взяли в аренду. Я пообщался с Гончаренко перед этим. Узнал, что ждать от форварда, как его лучше раскрыть. Прошла первая игра, потом вторая, третья. И вот он показал результат. Наверное, главное, чтобы было доверие со стороны тренера. А у меня есть доверие ко всем игрокам. У нас все футболисты - основные, а не только 11. Сегодняшний матч это показал.

- По условиям аренды Оланаре может играть против ЦСКА?

- Я главный тренер, а не президент или спортивный директор. И думаем мы пока о ближайшем матче - в Хабаровске.

Юрий СЕМИН: «МЫ ВСЕ РАЗДАЛИ «АМКАРУ»: И ДЕНЬГИ, И ОЧКИ»

- Не считаете, что вся эта история с переносом негативно повлияла на результат и игру футболистов?

- *(Долгая пауза.)* Сложный момент был в том, что большая группа игроков приехала из сборных накануне матча, - главный тренер «Локо» не сразу захотел говорить на злободневную тему. - Второй момент: все футболисты играли не лучшим образом. Вся команда наделала ошибок.

- Почему подсели во втором тайме?

- Пропустили гол и немножко растерялись. Это самое важное. 11-метровый, назначенный в наши ворота, сыграл определенную роль в плане психологии.

- За счет чего планировали взламывать плотную оборону?

- У нас была большая группа атаки, два нападающих. До перерыва достаточно неплохо вели игру. Наверное, требовался второй гол, тогда нам было бы значительно проще.

- Почему во втором тайме вернулись к схеме с двумя центральными полузащитниками-разрушителями? И как оцените действия Ари?

- Посчитал, что нам недоставало второго опорника, пусть мы и вели в счете. Ари играл неплохо, принимал мячи, но его физически еще не хватает.

- Не считаете, что, согласившись перенести матч и отдав «Амкару» деньги, полученные от продажи билетов, вы невольно поощряете и подталкиваете пермский клуб к тому, что он попросту не будет готовить стадион перед следующими играми?

- Давайте проще смотреть на эти вещи. В чем простота? В том, что пусть внесут в регламент пункт: нейтральное поле и должно быть нейтральным. Тогда никто не будет переносить матчи. Только требуется и еще один пункт - чтобы второе поле было где-то на юге. Если Пермь завалило снегом, значит, резервным стадионом должны быть условные Сочи. Если бы мы сейчас выиграли, то все бы говорили, что Пермь нам подарила игру. Но видите - вы все ошиблись.

- «СЭ» уже написал, что соответствующий пункт в регламент внесут.

- Вот это молодцы!

- Если посмотреть статистику прошлых лет, то у «Локо» почти все игры в Черкизове против «Амкара» были неудачными. Стоило ли вообще переносить?

- А играть негде! Негде! В Сочи? Они не поехали в Сочи! К нам какие вопросы? Мы и так «Амкару» все раздали: и деньги, как вы говорите, и очки раздали. Все раздали.

Илья ГЕРКУС: «ПУСКАЙ БУДЕТ СТЫДНО ТЕМ, КТО ЗАРАНЕЕ ОТДАЛ «ЛОКО» ТРИ ОЧКА»

Президент «Локомотива» - о поражении от «Амкара», судействе и интересе «Зенита» к Миранчукам

- Почему «Локомотив» дважды не справился с «Амкаром»? Пермяки - злые гении для команды?

- Отвечу банально - так получилось. «Амкар» - хорошая команда. Собранно играет, вы сами видите. Игроки старались, бегали, создавали моменты.

- Нет боязни, что после такого переноса...

- Нету. Ничего страшного. Никакой трагедии не произошло. Мы остальные матчи выиграем, соберемся.

- Как относитесь к общему настрою против «Локомотива» после переноса матча?

- Это говорит о том, что общественность видит везде заговоры даже там, где их нет, и на этом концентрируется. Как все видели - напрасно. А мы создали приятные условия для болельщиков и для футболистов. Играли на хорошем натуральном газоне в присутствии большого количества зрителей. Мы ничего плохого для футбола не сделали. Нас напрасно обвиняют в каком-то неспортивном поведении.

- Со следующего сезона изменили регламент, согласно которому выездные матчи нельзя проводить на поле соперника.

- Ну и замечательно. Но только регламент пока не могли изменить, могли только внести предложение. Если правда его внесли, то мы должны его еще рассмотреть. Пока лига не собиралась и не обсуждала это.

- Как оцените судейство в матче с «Амкаром»?

- Я никогда не оцениваю судейство. Арбитру было сложно. Пенальти? На усмотрение судьи. Я так понимаю, он увидел контакт и в первом, и во втором случае, что тут добавить. Другой арбитр, может, не поставил бы такие, либо один поставил, а второй нет. Я не знаю. Но снования у него были.

- Что с командой случилось во втором тайме?

- Все то же самое. Это обычный для нас период после сборных. Мы разбалансированы, потеряли немного во взаимодействиях. Сейчас игроки восстановятся, и дальше все будет хорошо.

- Игорь Денисов пропустит следующий матч. Как скажется его отсутствие на команде?

- Он капитан, один из лидеров. Конечно, негативно. Но у нас есть игроки, способные сыграть на его позиции.

- Есть опасение, что «Локомотиву» может не хватить преимущества?

- Абсолютно нет. У нас по-прежнему комфортное преимущество перед нашими соперниками. Все будет нормально.

- Многие заранее отдавали «Локо» три очка в матче с «Амкаром».

- Пускай будет стыдно тем, кто так думал. Они мыслят своими критериями. Мне, честно говоря, внимание к этой теме кажется избыточным. Грустно, что у «Амкара» на данный момент нет сертифицированного стадиона. Надо ему посочувствовать, а не пытаться в чем-то его уличить. И тем более нас.

- Вы начали отращивать бороду. Это как-то связано с традицией НХЛ?

- Давайте пропустим этот вопрос.

- Правда, что «Зенит» интересуется Миранчуками и хочет заполучить их летом?

- Ну как вы себе это представляете? Это досужие разговоры.

Павел ГУРЕВИЧ, Юлия ЯКОВЛЕВА

РФПЛ СОБИРАЕТСЯ ОТМЕНИТЬ ДОМАШНИЕ МАТЧИ НА ПОЛЯХ СОПЕРНИКА

Руководство РФПЛ предложило внести изменения в регламент чемпионата России. В пресс-релизе лиги сообщается, что со следующего сезона команды не смогут проводить домашние матчи на поле соперника:

«Норма об игре на поле соперника была принята несколько лет назад, когда в России не было достаточного количества стадионов первой и высшей категорий. Сегодня мы констатируем, что эта норма себя изжила. В связи со сложившейся ситуацией в РФПЛ прошло заседание рабочей группы, которая выработала предложение о внесении изменений в п. 10.5. регламента следующего сезона о невозможности проведения домашнего матча на поле соперника, даже если он будет выбран в качестве резервного».

Изменение регламента администрация лиги должна согласовать с клубами. Окончательный текст будет утверждаться на заседании исполкома РФС.

ФУТБОЛ

В пятницу президент «Зенита» Сергей Фурсенко и ряд игроков провели встречу с болельщиками, на которой было поднято много важных вопросов. «СЭ» анализирует ситуацию в петербургском клубе.

КАКИМ БУДЕТ ПИТЕРСКИЙ ФИНАЛ?

Сергей ЕГОРОВ

ПОЧЕМУ СМОЛОВ ОСТАЛСЯ В «КРАСНОДАРЕ»?

Главная интрига - в словах Фурсенко о несостоявшемся трансфере форварда Федора Смолова. Вот цитата президента: «Манчини хотел Смолова, но он очень дорогой, не могли потянуть такую сумму. Приобретение Смолова обошлось бы в 40 миллионов евро - я учитываю стоимость перехода, зарплату и агентские выплаты. Мы не смогли пойти на такие траты».

Вскоре компания, которая ведет дела форварда, в своем твиттере пояснила: «Краснодар» просил за Смолова меньше 15 миллионов. Агентскую комиссию мы даже не обсуждали, но никогда не осмелились бы попросить больше чем 10 процентов».

Услышав ремарку про «10 процентов», представители фирмы «Золотые игрушки», получившие 1,25 миллиона евро от гендиректора «Динамо» Евгения Муравьева за полуторамиллионный трансфер защитника Рауша, наверняка несколько смутились.

Но в целом информация представителей Смолова точная. Ситуация вновь заставляет нас вернуться к истории переговоров по переходу Федора в «Зенит». «Краснодар» действительно был готов продать игрока за 12 миллионов - и в декабре главный тренер «быков» Игорь Шалимов говорил, что Смолов скорее уйдет, и не возражал против появления другого нападающего питерцев - Артема Дзюбы.

А тренер «Зенита» Роберто Манчини зимой настаивал на покупке двух новичков - полузащитника Антона Швеца («Ахмат») и Смолова, особенно последнего. Вячеслав Малафеев, назначенный на пост заместителя спортивного директора клуба по общим вопросам, на переговорах не скрывал позиции итальянца - и это, судя по всему, была ошибка, потому что «быки» получили огромный козырь. Южане этот пасьянс разложили так, как им было нужно, разрубив узел Дзюба - Шатов - Смолов на три отдельных истории. В итоге Федора сохранили, и летом в цене он не потеряет, Олега Шатова взяли на разумных условиях, а Дзюбу в межсезонье можно будет купить на деньги от продажи Смолова.

Сама ситуация логике не поддается:

а) «Зенит» хочет игрока купить;

б) «Краснодар» готов продать;

в) главный тренер сине-бело-голубых просит о приобретении;

г) сам Федор готов сменить клуб.

А трансфера нет. Как и кто так ведет переговоры?

Теперь о том, сколько мог стоить Смолов - о тех самых 40 миллионах. По моей информации, «быки» были готовы выйти на итоговую сумму в 12 миллионов, агентская комиссия в этих условиях составляла бы около 1,2 миллиона евро.

Предположим, что в ситуации, когда Манчини очень хотел видеть форварда у себя, игрок входил бы в топ-3 самых высокооплачиваемых в команде и в контракт внесли бы зарплату 4 миллиона евро в год - на миллион больше, чем в «Краснодаре». Если соглашение заключили бы на четыре года или пять лет, сумма выплат футболисту составила бы 16 - 20 миллионов.

Далее - налоги. 13 % на доходы физических лиц (платить должен сам игрок, но бывает, когда это берет на себя клуб) и около 30 %, которые работодатель перечисляет в различные фонды. В случае со Смоловым в год налог составил бы около 1,2 миллиона евро, за 4 года - около 5 миллионов.

Итого: 12 (за трансфер) + 1,2 (комиссия) + 16 (зарплата за 4-летний контракт) + 5 (налоги за 4-летний контракт). В сумме около 35 миллионов. На 40, о чем говорил Фурсенко, выходим при пятилетнем сроке контракта.

> *«Манера поведения главного тренера такая. Она была такой во всех клубах, которые он тренировал. Мы постарались максимально удовлетворить его требования».*
>
> Президент «Зенита» **Сергей ФУРСЕНКО** о жалобах Роберто Манчини на трансферную политику клуба

Но дело не только в цифрах. Манчини кровь из носу был нужен Смолов, а его нет - и теперь у тренера есть возможность постоянно дудеть в эту дуду, что он и делает, говоря о забивном форварде.

У «Зенита» своя логика - Смолов стоит дорого, и при покупке 28-летнего нападающего на пике карьеры это во многом билет в один конец, потому что вернуть потраченное крайне тяжело. С другой стороны, сейчас Смолов очень пригодился бы, а выход в Лигу чемпионов, куда «Зенит» надеется попасть, позволяет отбить около 30 - 35 % всех затрат на обеспечение трансфера Федора.

Но главное, повторю, в другом - завалить переговоры, когда два клуба готовы к сделке, один тренер не против, а другой ОЧЕНЬ хочет, - это нужно умудриться.

ГДЕ МАНЧИНИ?

Почему на общение с болельщиками не пришел Манчини? Собравшимся рассказали, что у Роберто важная встреча, отменить которую никакой возможности не было. О том, что клуб устраивает мероприятие, фанаты стали писать в соцсетях еще несколько дней назад. Так что же это за встреча, которую нельзя отменить?

Полагаю, если бы ее не было, то ее стоило придумать. Как видят ситуацию болельщики?

Коротко:

- самый обеспеченный и преуспевающий клуб России с классным стадионом на данный момент вне призовой тройки, то есть вне зоны Лиги чемпионов;

- «Зенит» потратил серьезные деньги в два последних трансферных окна - никто в России не раскошеливался больше просто потому, что не имеет таких возможностей;

- игры нет, команда не может одолеть даже средних соперников;

- тренер постоянно жалуется - на судейство, на дефицит футболистов, а в прессе раз за разом говорят о Манчини как о претенденте на работу в сборной Италии.

> *«Кризис прошел. Мы будем рвать всех подряд. И это я вам обещаю!»*
>
> Президент «Зенита» **Сергей ФУРСЕНКО** на встрече с болельщиками

О том, как видит ситуацию сам Роберто, уже много раз говорилось - нет смысла повторяться. Он уверенный в себе человек и наверняка повторил бы фанатам то же самое.

В случае негатива со стороны болельщиков (а их ведь могли не устроить ответы) итальянец мог сказать следующее - посмотрите на мои трофеи, я выиграл чемпионаты Италии и Англии.

И еще бы добавил:

«Я хотел Смолова - мне купили Заболотного. Я хотел Швеца - мне купили Оздоева».

И ведь не поспоришь. За него действительно говорят трофеи. А нужно ли клубу повторение того, что все уже не раз слышали на пресс-конференциях?

Но позиции итальянца уже не столь крепки.

Фурсенко произнес в одном контексте достаточно длинной фразы фамилию Манчини и словосочетание «слабый тренер». Ни на что не намекаю, но очевидно, что уверенность президента «Зенита» в Роберто, возможно, уже не абсолютна.

Не так давно Геннадий Орлов высказал мнение, а не поменять ли клубу курс: поставить на своих, потому что денег на Халка и Витселя больше не будет. Средств вообще стало меньше, но ведь и трудно представить столь серьезный разворот в трансферной политике: на стадионе, который стоит 40 миллиардов рублей, играют только свои. С набравшим силу «Спартаком» и вернувшимся «Локо». С «Краснодаром», который, уверен, летом вложится в новичков.

Все громче звучат разговоры о возвращении Сергея Семака - уже в качестве главного тренера, и предположим, «Зенит» перейдет на экономвариант а-ля ЦСКА. В этом случае нужно продавать дорогостоящих аргентинцев, смотреть на «Зенит-2» (находящийся сейчас в зоне вылета ФНЛ) и строить новый проект. Но сколько зрителей он станет собирать на трибунах и каких результатов добьется?

КОГО ПЕТЕРБУРГ ХОЧЕТ КУПИТЬ ЛЕТОМ?

Что делать «Зениту»? Судя по тому, что произошло на встрече с болельщиками, а клуб к ней явно готовился - выбран следующий вариант. Полагаю, менеджмент сине-бело-голубых понимает, что перемены, если они необходимы, стоило проводить зимой. Если с Манчини и следовало расставаться, то в декабре - январе.

Значит, решено довести сезон до конца с итальянцем. Каким бы именитым ни был тренер, российский период может стать пятном на репутации - и он это тоже понимает.

Но если допустить, что не понимает, то в клубе пока не находится фигуры, которая бы смогла объяснить нюансы, всех объединить. Константина Сарсании больше нет, Малафеев пока не обладает такой харизмой и знаниями. Манчини ходит по грани - и дело не только в публичных высказываниях. Когда в инстаграме итальянца появляются фото с теплых морей в день, когда команда начинает сбор, это вызывает недоумение. Подобные вещи раскачивают лодку, а «Зениту» надо постараться доплыть до второго-третьего места и попасть в Лигу чемпионов. Чего не случалось очень (учитывая статус и финансы) давно.

А глобально определяться предстоит летом. Проводить чистку состава, убирая «балласт». В футбольных кругах, судя по некоторым движениям по трансферам, есть понимание по некоторым кандидатурам.

> *«В последнее время у нас нет огромных инвестиций. Текущая трансферная кампания в разы дешевле той, что была. И зарплаты тоже меньше. Мы стараемся экономить на каждой вещи».*
>
> Президент «Зенита» **Сергей ФУРСЕНКО** на встрече с болельщиками

По моей информации, ЦСКА этой зимой даже не стал отвечать на предложение «Арсенала» по Головину - лондонцы были готовы отдать за хавбека 8 миллионов евро. Александр молод, вокруг него можно строить команду на годы вперед, он доказал свою состоятельность на уровне еврокубков, в отличие, скажем, от Миранчуков, которые в матчах с «Атлетико» потерялись. Но если «Зенит» предложит за россиянина Головина 15 - 17 миллионов евро, армейцы могут задуматься.

Есть интерес и к тем самым Миранчукам, выкуп которых может обойтись не так дорого - 15 миллионов евро в сумме благодаря прописанным в контрактах с «Локо» отступным.

И, конечно, сине-бело-голубые ищут опорника формата Денисова или Вернблума. Не просто человека, который отбирал бы мячи у соперника, но и того, кто мог бы стать лидером, повести за собой, объединить команду. И помочь создать новый «Зенит».

> *«У Манчини была назначена встреча, которую он не смог отменить. Он сожалеет, что не смог прийти».*
>
> Тренер «Зенита» **Игорь СИМУТЕНКОВ** о причине неприезда Роберто Манчини на встречу с болельщиками

КАЛЕНДАРЬ «ЗЕНИТА»

Дата	Соперник
07.04, 16.30	Краснодар (д)
14.04, 16.30	Анжи (д)
18.04, 19.30	Динамо (д)
22.04, 14.00	Арсенал (г)
29.04, 16.30	ЦСКА (д)
05.05, 16.30	Локомотив (г)
13.05, 14.00	СКА-Хабаровск (д)

РОСГОССТРАХ - ЧЕМПИОНАТ РОССИИ. ПРЕМЬЕР-ЛИГА. 24-й тур

«ЗЕНИТ» ПОБЕЖДАЕТ! ВПЕРВЫЕ ЗА ЧЕТЫРЕ МЕСЯЦА

Команда Роберто Манчини в тяжелых условиях набрала три очка в Уфе

ФК «Зенит»

Вчера. Уфа. «Уфа» - «Зенит» - 1:2. Главный тренер сине-бело-голубых Роберто МАНЧИНИ.

УФА - ЗЕНИТ - 1:2 (0:2)

Голы: ИВАНОВИЧ (Дриусси, штрафной)**, 17 - 0:1.**
НЕДЕЛЧАРУ (в свои ворота)**, 21 - 0:2. ПАУРЕВИЧ, 63 - 1:2.**

УФА

31. Беленов	5,5
17. Живоглядов	6,5
27. Неделчару	4,5
4. Никитин	5,5
55. Табидзе	5,5
(44. Игбун, 72)	5,5
5. Йокич (к)	5,5
19. Пауревич	6,5
6. Салатич	6,0
98. ОБЛЯКОВ	6,5
(3. Аликин, 83)	5,5
39. Стоцкий	6,0
7. Сысуев	5,5
(8. Карп, 46)	5,5

Запасные

88. Шелия
1. Чернов
33. Сухов
13. Засеев
70. Сафрониди
10. Сейдахмет

Главный тренер

Сергей СЕМАК

Первый тайм - 46:12.
Второй тайм - 49:30.
Всего - 95:42.
Судьи: ФЕДОТОВ. Болотенков, Шаламберидзе (все - Москва)**.**
1 апреля. Уфа. Стадион «Нефтяник». Минус 2 градуса.
8 524 зрителя (вмещает 15 200)**.**
Молодежные команды - 1:2 (Демин, 27 - Бачинский, 83. Денисов, 87)**.**

Предупреждения

Обляков, 90+3 (неспорт. повед, на скамейке запасных)
Кришито, 90+4 (неспорт. повед.)

ЗЕНИТ

99. Лунев	6,5
19. Смольников	6,0
(80. Скроботов, 90+1)	б/о
60. ИВАНОВИЧ	7,0
23. Мевля	6,0
4. Кришито (к)	6,0
18. Жирков	5,5
(54. Каккоев, 81)	5,5
21. Ерохин	5,0
8. Краневиттер	5,5
5. Паредес	6,0
29. Заболотный	5,0
11. Дриусси	5,5
(10. Ригони, 75)	5,5

Запасные

71. Бабурин
1. Лодыгин
49. Плетнев
7. Полоз

Главный тренер

Роберто МАНЧИНИ

ПОКАЗАТЕЛИ МАТЧА

4	Голевые моменты	3	6	Удары из штрафной	4	4	Офсайды	2
57	Владение мячом (%)	43	2	Удары из-за штрафной	4	12	Фолы	5
8	Удары (всего)	8	0	Штанги, перекладины	0	Зрелищность матча		
4	Удары в створ	5	8	Угловые	1	6,0		

ЛУЧШИЙ ИГРОК МАТЧА

ИВАНОВИЧ - 7,0. Прервал пятичасовую безголевую серию «Зенита» и уверенно действовал в обороне. В эпизоде с голом «Уфы» спас команду, приняв на себя первый удар Пауревича, но с добиванием справиться не сумел.

КРЕПКИЙ ОРЕШЕК

За четыре сезона в премьер-лиге «Уфа» трижды принимала «Зенит» в столице Башкортостана - и не было матча, в котором явный фаворит из Санкт-Петербурга чувствовал бы себя легко и вольготно. Две ничьи (1:1, 0:0) и одна победа с минимальным счетом (1:0), добытая в самой концовке встречи благодаря голу Данни, - вот и все, чем могли похвастать сине-бело-голубые перед воскресной, четвертой выездной встречей в Уфе. Учитывая набранный ход команды Сергея Семака (семь очков в трех последних турах чемпионата) и игровой кризис петербуржцев (три нулевые ничьи подряд в премьер-лиге), не было повода думать, что на этот раз все сложится иначе.

ЗИМА В АПРЕЛЕ

Погодные условия также не могли помочь командам показать яркую игру, особенно, «Зениту», привыкшему играть на поле, состояние которого не зависит от температуры и времени года. Сильные снегопады, прошедшие на неделе, привели газон стадиона «Нефтяник» в удручающее состояние - метель не успокоилась и к началу матча, несмотря на апрель на календаре. Так что знаменитый желтый зимний мяч РФПЛ вновь стал невидимкой для всех телезрителей и болельщиков на трибунах.

ЛУНЕВ КАК ДОМА

И все же «Уфа» к тяжелому полю была готова лучше. Хозяева едва не вышли вперед уже на второй минуте игры: Обляков открылся в штрафной под заброс, но Лунев, чувствовавший себя как дома - именно блестящей игрой в составе «Уфы» Андрей заслужил переход в «Зенит», - справился с двумя ударами в упор подряд. Мокрый снег на правой бровке уфимцев растапливал прекрасно игравший Живоглядов, на счету которого результативная передача в победном матче против «Краснодара» в прошлом туре. Молодой защитник несколько раз обхитрил Кришито, но с его прострелами в штрафную успешно справился Лунев - мячи до Сысуева и Стоцкого так и не дошли.

НАВЕСЫ ПАРЕДЕСА

Когда поклонники петербуржцев уже начали грустить, «Зенит» неожиданно открыл счет. Паредес навесил со штрафного, мяч после скидки Дриусси оказался в ногах Ивановича, и серб мощно пробил Беленова, забив первый гол сине-бело-голубых в чемпионате за четыре месяца - последний раз «Зенит» отличался 2 декабря прошлого года в победной встрече с «Уралом» (2:1). Всего четыре минуты спустя еще один навес Паредеса закончился вторым взятием ворот Беленова - неудачная попытка румынского защитника Неделчару прервать эту передачу привела к автоголу.

КЛУБНЫЙ РЕКОРД ПАУРЕВИЧА

«Уфе» потребовалось некоторое время, чтобы прийти в себя, - к концу тайма хозяева вновь перевели игру на чужую половину поля, заставив Лунева показывать, на что он способен. Нападающим «Зенита», в свою очередь, не везло - Дриусси получил рассечение брови в борьбе с защитником хозяев, а Заболотный хотя и цеплялся за мячи, но до опасных моментов дело довести не мог. Вторую половину встречи уфимцы опять начали активнее и на 63-й минуте смогли отпраздновать забитый мяч - Пауревич со второй попытки поразил ворота Лунева, забив в четвертом матче чемпионата подряд и установив новый клубный рекорд результативной серии. Хозяева бросились отыгрываться, заперли гостей в их штрафной - на последний угловой туда пришел даже Беленов, - но счет на табло так и не изменился. «Зенит» впервые за четыре месяца победил в чемпионате, но успех вышел неубедительным.

Егор БЫЧКОВ

Роберто МАНЧИНИ: «ЭТО БЫЛ ХОРОШИЙ ХОККЕЙНЫЙ МАТЧ»

Главный тренер «Зенита» после матча посетовал на работу арбитра

- Это был хороший хоккейный матч, - сказал на пресс-конференции Манчини. - Возможно, если и в следующей игре будут похожие погодные условия, мы прибегнем к помощи хоккеистов из СКА. Подобные погодные условия делают из футбольного матча какую-то бойню, поскольку трудно показывать хорошую игру в таких условиях.

- Что вы можете сказать о судействе?

- Что касается арбитра, могу выделить два момента: в первом тайме, когда не дали пенальти в ворота «Уфы» за фол на Дриусси, когда ему рассекли бровь, и во втором тайме, когда игроки «Уфы» жаловались, что офсайда нет, - хочу обратить внимание, что он был. Арбитр действовал правильно в этом эпизоде.

- Как оцените желтую карточку Кришито?

- Кто-нибудь мне может это объяснить? Там ничего не было, и эпизод вообще абсурдный. Не могу понять, почему арбитр принял такое решение и дал Кришито желтую карточку.

- Можно ли сказать, что вы вернулись в чемпионскую гонку?

- Я бы так не сказал. У нас огромное количество травмированных игроков - Мамману и Кокорина мы потеряли до конца сезона, неизвестны сроки восстановления Кузяева. Так что я бы так не сказал.

- Жирков не готов играть 90 минут?

- Да, он чувствовал себя не очень хорошо еще до начала встречи и провел матч на морально-волевых, стиснув зубы. И им, и Смольниковым, который получил мышечную травму еще в первом тайме, я очень доволен. (Официальный сайт ФК «Зенит»)

Сергей СЕМАК: «В СЛУХИ, СВАТАЮЩИЕ МЕНЯ В «ЗЕНИТ», НЕ ВЕРЮ»

- Начали достаточно неплохо, но пропустили абсолютно необязательные два мяча, которые внесли коррективы в матч, - сказал главный тренер «Уфы». - Сложно было отыгрываться, винить особо некого, так сложились обстоятельства, несчастные случаи. Претензий к линии обороны абсолютно нет, за исключением пары потерь мяча. Во втором тайме сыграли гораздо активнее, могли довольствоваться большим, но имеем то, что имеем. Идем дальше.

- Почему не выпустили Сейдахмета?

- У нас лимит, вместо кого? Не могли выпустить в концовке, потому вышел Павел Аликин, могли поменять только русского на русского.

- Для вас матч был принципиальным, учитывая, что слухи сватают в «Зенит»?

- Я в слухи абсолютно не верю. Для меня не было никакой принципиальности.

- Шамиль Газизов сказал, что ваш контракт готов. Когда ждать?

- В любой день. Это не является проблемой. Есть договоренность, для меня этого достаточно. Технически вопросов нет и быть не может. Можете быть уверены, что контракт будет подписан, а вдруг меня через три дня выгонят? (Иван УРАЛЬСКИЙ)

Вячеслав ЕВДОКИМОВ ФК «Зенит»

17-я минута. Только что Бранислав ИВАНОВИЧ (№ 60) отправил мяч в ворота Александра БЕЛЕНОВА.

ФУТБОЛ

РОСГОССТРАХ - ЧЕМПИОНАТ РОССИИ. ПРЕМЬЕР-ЛИГА. 24-й тур

СТАДИОНЫ ЧМ-2018

КАК НЕ СТАТЬ НЕНУЖНЫМИ

Российский футбол благодаря вводу новых арен изменит свой внешний вид в лучшую сторону. Но важно сделать так, чтобы после чемпионата мира стадионы остались востребованными, а не превратились в бесполезные нагромождения.

Антон БАСАНАЕВ

Вчера. Екатеринбург. «Урал» - «Рубин» - 1:1. Первый матч на «Екатеринбург Арене» получился боевым.

Вчера состоялся первый матч на стадионе ЧМ-2018, построенном не до Кубка конфедераций и не в Москве - «Екатеринбург Арена» приняла встречу чемпионата России «Урал» - «Рубин» . Считается, что это была реконструкция, но по факту получился абсолютно новый стадион.

Еще пять лет назад наш футбол выглядел по-другому - игры проходили на старых советских аренах без козырьков и с беговыми дорожками вокруг поля.

Теперь иначе. «Екатеринбург-Арена» - 10-й современный стадион в РФПЛ. Вот список остальных:

«РЖД-Арена» (открыта в 2002 году).
«Арена Химки» (2008).
«Ахмат Арена» (2011).
«Анжи Арена» (2013, реконструкция стадиона «Хазар»).
«Казань Арена» (2013).
«Открытие Арена» (2014).
«ВЭБ Арена» (2016).
«Краснодар» (2016).
«Санкт-Петербург» (2017).

15 апреля к ним добавится построенная к ЧМ-2018 «Ростов Арена» - в этот день «Ростов» сыграет там со «СКА-Хабаровском».

На матче «Урал» - «Рубин» присутствовало 20 тысяч зрителей - были реализованы все билеты, пущенные в продажу. До 1 апреля средняя посещаемость домашних игр екатеринбургской команды составляла 4653 зрителя. На новые стадионы куда охотнее ходят, чем на старые, продуваемые всеми ветрами. Куда приятнее и телекартинка. Поначалу сама арена для большинства ее посетителей даже интереснее непосредственно игры.

Но эффект новизны краткосрочен. Яркий пример - «Рубин». На первом футбольном матче в истории «Казань Арены» - с «Локомотивом» (1:1, 17 августа 2014 года) - собралось почти 37 тысяч зрителей. На втором - с ЦСКА (2:1) - почти 35 тысяч. Плюс ко всему тогда чемпионат только начался. Сейчас же, когда «Рубин» идет на 11-м месте, а в прошлом сезоне стал девятым, на играх команды в среднем присутствует по 9 тысяч человек. Причем на недавнем матче со «Спартаком» половину публики составляли болельщики красно-белых. И это РФПЛ. Плюс «Рубин» и сейчас, несмотря на все проблемы, похож на клуб, в перспективе способный бороться за участие в еврокубках.

При этом половина стадионов, которые строятся (или уже построены) к ЧМ-2018, находится в городах, чьи футбольные клубы в высшей лиге не представлены.

ПОВОЛЖЬЕ: ПРОБЛЕМЫ С ФУТБОЛОМ

Стройка самарского стадиона сейчас самая проблемная, но за его будущее спокойно. «Крылья Советов» в ФНЛ, однако идут в лидерах - их шансы на возвращение в элиту оцениваются высоко, а Самара - по-настоящему футбольный город, тут уместно вспомнить первую половину 2000-х, когда на «Металлурге» собиралось по 35 тысяч зрителей. То есть самарский потенциал таков, что похожая на космический корабль 45-тысячная арена будет заполняться до отказа даже во внутренних соревнованиях - дело за «Крыльями».

Налаживается футбольная жизнь в Калининграде - «Балтика» превратилась в один из самых обеспеченных клубов ФНЛ и тоже борется за выход в высший дивизион, в котором не выступала с 1998 года. Первый тестовый матч на новом стадионе «Балтика» проведет 11 апреля (причем против «Крыльев») - и все 10 тысяч доступных для покупки билетов уже проданы.

Такой же ажиотаж и в Нижнем Новгороде, где 15 апреля в дебютной встрече на стадионе, который примет аж шесть матчей ЧМ, сыграют «Олимпиец» и «Зенит-2». Но если «Балтика» в целом на подъеме, то нижегородская команда чувствует себя некомфортно - от зоны вылета (места с 16-го по 20-е) в ПФЛ ее отделяет одно очко. В аналогичной ситуации «Ротор», в XXI веке переживший несколько перерождений. Клуб из Волгограда - ничуть не менее футбольного города, чем Самара - опережает идущий на 16-й строчке «Луч-Энергию» лишь за счет дополнительных показателей. Кроме того, в ПФЛ уже сейчас выступает представитель города - организатора ЧМ-2018 - саранская «Мордовия». В зоне «Урал-Поволжье» она уверенно занимает первое место и, скорее всего, окажется в первом дивизионе.

Арены ЧМ-2018 достойны лучшего применения, чем матчи второй лиги - там они будут смотреться сюрреалистично. Как, впрочем, и в ФНЛ. Очевидно, что «Олимпиец», «Ротор-Волгоград» и «Мордовия», сейчас и вовсе испытывающая проблемы с деньгами, смогут совершить качественный рывок только за счет увеличения финансирования. Нужны частные инвесторы, и ввод новых стадионов может стать хорошим подспорьем в их поиске. Если же клубы так и не повысят свой уровень, смысл в существовании столь крупных арен пропадет.

СОЧИ: В ОЖИДАНИИ «КУБАНИ»?

Есть на карте чемпионата мира город, в котором профессионального футбольного клуба нет вообще - это Сочи. В прошлом сезоне таковой был - ФК «Сочи», который даже проводил на «Фиште» тестовые матчи в преддверии Кубка конфедераций. Но в июне 2017-го «Сочи» с чемпионата ПФЛ снялся.

В апреле 2014 года появилась информация, что в Сочи, на «Фишт», может переехать «Кубань». По моим данным, разговоры (пока не более того) об этом идут и сейчас. Четыре года назад такой вариант казался чем-то невероятным - краснодарская команда неплохо смотрелась в «вышке», а на ее матчах с топами собиралось по 20 - 30 тысяч человек. Сейчас ситуация иная - «Кубань» выступает в ФНЛ и полностью проиграла борьбу за болельщика «Краснодару». Средняя посещаемость матчей «Кубани» в первенстве первой лиги сезона-2017/18 - 2606 зрителей. Это ОЧЕНЬ мало. Другой вопрос - что делать с большим, 32-тысячным, краснодарским стадионом «Кубань» в случае переезда клуба в Сочи. Несколько лет назад была идея расширить его вместимость до 40 тысяч мест - очевидно, что сейчас в этом уже нет никакой необходимости.

Что еще касается «Фишта», то он обладает таким преимуществом, как сочинский климат, позволяющий проводить матчи зимой. Правда, в этом году никто из наших клубов ареной не воспользовался, хотя в средней полосе России снег лежит до сих пор, а температура балансирует на отметке 0 градусов.

ЧТО, ЕСЛИ НЕ МАТЧИ

Предполагается, что правительство будет финансово поддерживать содержание региональных стадионов, построенных к ЧМ-2018, на протяжении двух лет после завершения турнира. За это время регионы должны найти оптимальную модель функционирования арен. Эксплуатация стадиона - дорогое удовольствие: так, обслуживание «Мордовия Арены» потребует порядка 250 миллионов рублей в год.

Проведение матчей - это не единственный и в некоторых случаях даже не главный заработок футбольных стадионов. Конечно, в условный Саранск не приедут с концертами ни Metallica, ни U2 и соответственно не соберут по 50 тысяч человек. Однако есть другие способы получения дохода. Здесь можно привести в пример «Казань-Арену», на территории которой есть и музей автомобилей, и хоккейная школа, и даже магазин мотоциклов.

История со стадионом «Краснодара», возможно, не совсем корректна - все же на нем играет один из сильнейших российских клубов, но арена стала не просто спортивным объектом, а городским центром притяжения, интересным не только и не столько болельщикам. Тем, кто будет управлять построенными к ЧМ-2018 стадионами (есть предложение сделать единого федерального оператора), именно к этому и нужно стремиться.

Нельзя допустить, чтобы после чемпионата мира арены превратились в никому не нужные бетонные громадины - как это случилось с объектами Олимпиады-2016 и ЧМ-2010.

Илья АНДРЕЕВ

СТАДИОНЫ ЧЕМПИОНАТА МИРА ПО ФУТБОЛУ

Стадион	Город	Первый матч	Вместимость	Стоимость строительства/реконструкции (в миллиардах рублей)
«Казань-Арена»	Казань	17.08.2014. «Рубин» - «Локомотив» - 1:1	45105	14,4
«Открытие-Арена» («Спартак»)	Москва	05.09.2014. «Спартак» - «Црвена Звезда» - 1:1	45360	14,5
«Фишт»	Сочи	28.03.2017. Россия - Бельгия - 3:3	48000	23,5 + 3,5 (реконструкция к ЧМ-2018)
«Санкт-Петербург»	Санкт-Петербург	22.04.2017. «Зенит» - «Урал» - 2:0	56196 (на время ЧМ - 68172)	41,7
«Лужники»	Москва	11.11.2017. Россия - Аргентина - 0:1	81000	24
«Екатеринбург Арена»	Екатеринбург	01.04.2018. «Урал» - «Рубин» - 1:1	35000	12,7
«Калининград»	Калининград	11.04.2018. «Балтика» - «Крылья Советов»	35000	17,8
«Ростов Арена»	Ростов-на-Дону	17.04.2018. «Ростов» - «СКА-Хабаровск»	45000	19,8
«Нижний Новгород»	Нижний Новгород	15.04.2018. «Олимпиец» - «Зенит-2»	45000	17,9
«Волгоград Арена»	Волгоград	21.04.2018. «Ротор-Волгоград» - «Луч-Энергия»	45568	17
«Мордовия Арена»	Саранск	21.04.2018. «Мордовия» - «Зенит-Ижевск»	45000	15,8
«Самара Арена»	Самара	28.04.2018. «Крылья Советов» - «Факел»	45000	18,9

УРАЛ - РУБИН - 1:1 (0:1)

Голы: ПОПОВ, 34 - 0:1. БИКФАЛВИ (Эль-Кабир)**, 73 - 1:1.**
Нереализованный пенальти: Димитров, 70 (вратарь)**.**

УРАЛ

31. Годзюр	6,0
15. Кулаков	6,0
4. Балажиц	5,5
92. Емельянов	6,0
27. Меркулов	5,5
13. Бумаль	5,5
57. Фидлер (к)	5,5
(94. Евсеев, 50)	5,5
17. Димитров	4,5
(9. Чантурия, 73)	б/о
(7. Данцев, 85)	б/о
6. БИКФАЛВИ	6,5
58. Эль-Кабир	6,0
18. Ильин	5,5

Запасные: 77. Баклов, 60. Полетаев, 28. Чернов, 66. Бевеев, 3. Ароян, 32. Глушков, 44. Егорычев, 14. Бавин, 99. Манучарян

Главный тренер: **Александр ТАРХАНОВ**

Первый тайм - 46:01.
Второй тайм - 48:00.
Всего - 94:01.
Судьи: ИВАНОВ. Березнев, Усачев (все - Ростов-на-Дону)**.**
1 апреля.
Екатеринбург.
Стадион «Екатеринбург Арена».
Минус 2 градуса.
18 218 зрителей (вмещает 35 000)**.**
Молодежные команды - 1:3 (Маковский, 46 - Лобанов, 18, 32, 68)**.**

Удаление
Бикфалви, 88 (2-я ж.к.,грубая игра) -

Предупреждения
Бикфалви, 65 (грубая игра)
Евсеев, 75 (неспорт. повед.)
Кулаков, 85 (срыв атаки)
Сесар Навас, 64 (грубая игра)
Кудряшов, 68 (грубая игра)

РУБИН

35. ДЖАНАЕВ	6,5
26. Энаке	5,5
80. Сорокин	6,0
44. Сесар Навас (к)	6,0
14. Гранат	5,0
30. Кудряшов	5,5
18. Могилевец	5,5
66. Нобоа	6,0
15. Коновалов	6,0
(61. Гекдениз, 74)	5,5
71. Попов	6,5
(33. Азмун, 68)	5,5
96. Жемалетдинов	4,5

Запасные: 16. Акмурзин, 1. Рыжиков, 2. Кузьмин, 19. Устинов, 77. Шекари, 53. Голдобин

Главный тренер: **Курбан БЕРДЫЕВ**

ПОКАЗАТЕЛИ МАТЧА

2	Голевые моменты	1	3	Удары из штрафной	2	0	Офсайды	3
59	Владение мячом (%)	41	1	Удары из-за штрафной	4	18	Фолы	17
4	Удары (всего)	6	0	Штанги, перекладины	0	Зрелищность матча		5,0
2	Удары в створ	4	3	Угловые	3			

ЛУЧШИЙ ИГРОК МАТЧА

ДЖАНАЕВ - 6,5. Долгое время пребывал без работы, но в середине второго тайма спас свою команду, поймав удар Димитрова с пенальти. В эпизоде с голом Бикфалви спасти казанцев уже не мог.

БИЛЯЛЕТДИНОВ УЕХАЛ ИЗ ХАБАРОВСКА

После матча «Ахмат» - «СКА-Хабаровск» было объявлено об отставке главного тренера Рината Билялетдинова

Александр ФЕДОРОВ «СЭ»

Бывший главный тренер «СКА-Хабаровск» Ринат БИЛЯЛЕТДИНОВ.

Соглашение с ним расторгнуто по взаимной договоренности. Тренерский штаб также покинул специалист по физической подготовке Евгений Бондаренко. Билялетдинов возглавил команду этой зимой, сменив Алексея Поддубского. При нем хабаровчане провели четыре матча в чемпионате и один в Кубке, набрали одно очко и не забили ни одного мяча.

Имя нового тренера планируется объявить до матча 25-го тура с «Амкаром», который пройдет 7 апреля. По информации «СЭ», преемником Билялетдинова может стать Роберт Евдокимов, ранее возглавлявший «КАМАЗ», «Оренбург» и «Тобол».

- Когда приходил, говорил ребятам, что надо играть на победу, - заявил Билялетдинов. - Ничьи абсолютно не должны нас устраивать. Чтобы ликвидировать отставание в таблице, команда должна идти вперед и забивать. Так просто сделать это не получилось. Наверное, где-то не хватило мастерства и удачи. Мало времени было. Канунников появился только недавно; подписали польского нападающего, но его возможности до конца были не изучены. Сыграться времени не было, поэтому играли с листа. А Маркович, который был в обойме с начала сезона, пропустил три недели из-за травмы. Поэтому остались без нападающих, и это еще одна причина. Выпадает какой-то компонент, теряется быстрота и не получаются голевые моменты. Я даже не интересовался, кто меня сменил. Все произошло довольно быстро. Только недавно все были довольны и рады, ребята настраивались в раздевалке в приподнятом настроении, проблески появились, и молодые парни все больше верили в себя. Вообще нехватка уверенности - основная проблема, и устраняют ее победы. Выиграть у «Ахмата» было бы здорово, но на победу не наиграли. Не хватает индивидуального мастерства и коллективных действий. Брак мешает. Все сразу по мановению волшебной палочки не появляется. Нужно терпение и индивидуальный подход. Если успех необходим сразу, требуются большие деньги, чтобы пригласить готовых игроков. Мои планы? Пока никаких. Только вернулся домой, с удовольствием отдыхаю. Разгребаем сугробы с внуками и внучками. Время анализа понемногу подступает, но надо еще выждать некоторое время после матча с «Ахматом». А то сейчас звонки идут и идут. Придет другая информационная волна, вы переключитесь на другие новости, и я буду спокойно обдумывать. Ничего страшного - такая должность, такая профессия. Начинаешь работать - включается обратный отсчет.

Евгений БЕЛОУСОВ, Сергей ЕГОРОВ

КАРАСЕВ ДВАЖДЫ ПРОСТИЛ ИГРОКОВ «АХМАТА»

На 24-й и 71-й минутах матча 24-го тура чемпионата России «Ахмат» - «СКА-Хабаровск» (0:0) арбитр Сергей Карасев дважды ошибочно не применил дисциплинарные санкции к игрокам команды из Грозного. В середине первого тайма рефери не показал желтую карточку Анхелю, едва не снесшему голову Канунникову. А после перерыва Карасев не вынес предупреждение Мбенгу, который, нанося удар через себя в штрафной гостей, врезал Макарову ногой по голове.

Александр БОБРОВ

ЛУЧШИЙ ИГРОК МАТЧА

ЭДИЕВ - 6,5. Ветеран вернулся в состав к матчу против родной команды и сцементировал оборону дальневосточников.

АХМАТ - СКА-ХАБАРОВСК - 0:0

АХМАТ

16. Городов	6,0
13. Мохаммади	5,5
15. СЕМЕНОВ	6,0
4. Анхель	5,5
3. Плиев	5,5
23. Швец	5,5
(9. Садаев, 74)	5,0
19. Иванов (к)	5,5
95. Митришев	5,5
(21. Роши, 60)	5,5
11. Исмаэл	5,5
8. Лео Жаба	5,5
(14. Раванелли, 81)	5,0
17. Мбенг	5,5

Запасные: 33. Гудиев, 2. Родолфу, 94. Филипе Сампайю, 10. Кадыров, 70. Бацуев, 77. Бериша, 93. Ахъядов, 91. Умаев, 18. Балай

Главный тренер: **Михаил ГАЛАКТИОНОВ**

Первый тайм - 45:58.
Второй тайм - 48:25.
Всего - 94:23.
Судьи: КАРАСЕВ. Аверьянов, Калугин (все - Москва)**.**
31 марта.
Грозный.
Стадион им. Билимханова.
8 градусов.
8 375 зрителей (вмещает 10 273)**.**
Молодежные команды - 2:1 (Умаев, 30, 54 - Слесарев, 20)**.**

Предупреждения
Иванов, 36 (грубая игра)
Садаев, 78 (грубая игра)
Эдиев, 41 (срыв атаки)

СКА-ХАБАРОВСК

55. Криворучко	6,5
26. Черевко	6,0
(77. Савичев, 85)	б/о
3. ЭДИЕВ	6,5
13. Димидко (к)	6,0
4. Тубич	5,5
17. Кабутов	5,5
2. Макаров	5,5
(78. Калинский, 79)	5,5
6. Карасев	5,5
21. Самсонов	5,5
(44. Секульски, 90)	б/о
10. Никифоров	5,5
20. Канунников	5,0

Запасные: 74. Акишин, 8. Аделейе, 5. Пуцко, 14. Богаев, 22. Колесниченко

Главный тренер: **Ринат БИЛЯЛЕТДИНОВ**

ПОКАЗАТЕЛИ МАТЧА

4	Голевые моменты	0	7	Удары из штрафной	2	3	Офсайды	1
65	Владение мячом (%)	35	9	Удары из-за штрафной	3	18	Фолы	9
16	Удары (всего)	5	0	Штанги, перекладины	0	Зрелищность матча		5,0
8	Удары в створ	2	8	Угловые	2			

ФУТБОЛ

РОСГОССТРАХ - ЧЕМПИОНАТ РОССИИ. ПРЕМЬЕР-ЛИГА. 24-й тур

ЦСКА ВСЕ-ТАКИ ВЗЯЛ «ОЛИМП»

ПЕРВАЯ ЗА 10 ЛЕТ ПОБЕДА АРМЕЙЦЕВ В РОСТОВЕ

«Ростов» проводил последний матч на стареньком «Олимпе». В середине апреля желто-синие будут принимать «СКА-Хабаровск» уже на новой красавице арене, построенной к чемпионату мира и уже введенной в эксплуатацию.

Григорий БОЧКАРЕВ

Вчера. Ростов-на-Дону. «Ростов» - ЦСКА - 1:2. 44-я минута. Радость армейцев после первого забитого гола.

РОСТОВ - ЦСКА - 1:2 (0:1)

Голы: ЩЕННИКОВ, 44 - 0:1. ИНГАСОН, 61 - 1:1. ВЕРНБЛУМ (Натхо)**, 75 - 1:2.**

РОСТОВ

30. Песьяков	5,5
(31. Абаев, 72)	5,0
15. ИНГАСОН	6,5
6. Сигурдссон	6,0
3. Вилюш	5,5
(22. Дядюн, 84)	б/о
4. Паршивлюк	5,5
84. Гацкан (к)	5,5
21. Сапета	5,0
16. Макеев	5,0
2. Калачев	5,5
12. Ионов	5,0
9. Сигурдарсон	5,5
(77. Скопинцев, 85)	б/о

Запасные

33. Плиев
5. Бобен
19. Байрамян
8. Гулиев
23. Чуперка
14. Шомуродов

Главный тренер

Валерий КАРПИН

Первый тайм - 45:02.
Второй тайм - 49:18.
Всего - 94:20.
Судьи: ГАЛИМОВ (Улан-Удэ)**, Ширяев** (Ставрополь)**, Воронцов** (Ярославль)**.**
1 апреля. Ростов-на-Дону. Стадион «Олимп-2». 13 градусов.
13 773 зрителя (вмещает 15 365)**.**
Молодежные команды - 2:2 (Вебер, 21, 61 - Янов, 75, 81)**.**

Предупреждения

Ингасон, 9 (неспорт. повед.)
Калачев, 32 (неспорт. повед.)
Сапета, 76 (грубая игра)
Набабкин, 32 (неспорт. повед.)

ЦСКА

35. Акинфеев (к)	6,0
24. В.Березуцкий	6,5
4. Игнашевич	5,5
6. А.Березуцкий	6,0
14. Набабкин	5,5
66. Натхо	5,5
17. Головин	5,0
42. Щенников	6,5
10. Дзагоев	6,0
(89. Кучаев, 78)	5,5
7. Муса	5,5
(11. Витинью, 84)	б/о
3. ВЕРНБЛУМ	7,0

Запасные

1. Помазун
8. Миланов
25. Бистрович
80. Хосонов
63. Чалов
75. Жамалетдинов

Главный тренер

Виктор ГОНЧАРЕНКО

ПОКАЗАТЕЛИ МАТЧА

3	Голевые моменты	3	5	Удары из штрафной	6	6	Офсайды	2
53	Владение мячом (%)	47	1	Удары из-за штрафной	1	14	Фолы	7
6	Удары (всего)	7	0	Штанги, перекладины	0		Зрелищность матча	6,0
3	Удары в створ	2	6	Угловые	2			

ЛУЧШИЙ ИГРОК МАТЧА

ВЕРНБЛУМ - 7,0. Снова проявил себя как универсал: забил победный мяч и цепко играл в обороне.

КАЛЕНДАРЬ ЦСКА

Дата	Соперник
05.04, 22.05	Arsenal (г)*
09.04, 19.30	Динамо (д)
12.04, 22.05	Arsenal (д)*
15.04, 16.30	Уфа (г)
18.04, 19.30	Амкар (д)
22.04, 16.30	Краснодар (д)
29.04, 16.30	Зенит (г)
06.05, 19.00	Арсенал (д)
13.05, 14.00	Анжи (д)

* Матчи 1/4 финала Лиги Европы. Полуфиналы турнира состоятся 26 апреля и 3 мая, финал - 16 мая.

Символично, что соперником «Ростова» в этой по-своему исторической встрече был ЦСКА. Ведь до этого воскресенья армейцы не побеждали на Дону в матчах чемпионата больше десяти лет! Четыре ничьи и пять поражений - удручающая статистика для клуба, который за эти годы три раза завоевывал золотые медали.

Кроме того, для «Ростова» этот матч был весьма показательным еще по одной причине. Ведь как раз сейчас можно делать первые выводы о работе Валерия Карпина. В матчах с «Краснодаром», «Зенитом» и «Арсеналом» его команда смотрелась отрезками симпатично, но целостного впечатления не складывалось. А вот теперь оно есть.

Яркие победы над лидерами, в том числе над ЦСКА, добытые благодаря стремительным контратакам, были фирменной чертой «Ростова» Курбана Бердыева.

«Ростов» Карпина - это полная противоположность. От той старой команды остались Гацкан и Калачев, но тренерская философия теперь совсем иная. Выжидать, окопавшись, Карпин своих игроков точно не просит и просить не будет - импульсивность и спартаковско-испанская школа не позволят.

А еще «Ростов» Бердыева назвали «командой мужиков». И здесь тоже многое могло бы измениться. Но в данном случае Карпину, похоже, удалось сохранить наследие. Во многом благодаря исландской бригаде Игнасон - Сигурдссон - Сигурдарсон. Первые двое, по сути, заменили собой непроходимого Сесара Наваса, а последний впечатляет настырностью и боевитостью впереди.

Неудивительно, что как раз один из викингов сравнял счет на 61-й минуте. Кстати, на глазах легенды исландского футбола Эйдура Гудьонсена, навестившего соотечественников. Красно-синие отчаянно пытались вынести мяч из своей штрафной, но давление хозяев оказалось сильнее, и после очередной неудачной попытки Дзагоева Игнасон вколотил мяч в сетку. «Олимп» взревел от восторга как в старые добрые времена.

Но все-таки до бердыевской сыгранности и уверенности нынешнему «Ростову» далеко. Наверное, главная причина - куда более скромный талант Карпина в выстраивании бетоноподобной обороны, в которой каждый игрок знает свои функции досконально.

Плюс сказалось, что ЦСКА сейчас не просто на ходу, а в шикарной форме. Эффектно пройдя в Лиге Европы «Лион», теперь армейцы вдохновляются скорой встречей не с дзюбовским, а с венгеровским «Арсеналом», и в Ростове этот победный дух был при них.

А на настырность исландцев у ЦСКА нашелся свой викинг. Если еще недавно появление Вернблума на острие атаки казалось шагом отчаяния, вызванным кадровыми проблемами, то сейчас к универсализму шведа все уже привыкли. И вот он в очередной раз стал автором победного гола, молниеносно успев переправить мяч в ворота после неточного удара Натхо. А в концовке Понтус по полной программе отрабатывал в обороне, помогая братьям Березуцким и Игнашевичу, проводившему 800-й (!) матч в карьере на высшем уровне.

Нельзя сказать, что ЦСКА был заметно сильнее. Например, в первом тайме никто не мешал Гацкану пробить из убойной позиции хоть немного в сторону от Акинфеева, но молдавский старожил хозяев попал во вратаря. И в целом возрастная оборона красно-синих довольно часто позволяла ростовчанам тревожить лучшего вратаря страны.

При этом решающий гол гости забили сразу после вынужденной замены ростовчанами голкипера - Песьяков получил повреждение на ровном месте и уступил место Абаеву.

Но в целом стоит признать: «Ростов» Карпина еще сыроват на фоне отлаженного армейского механизма, который в очередной раз идет к максимальным целям при минимальных затратах. Третья победа подряд - и до «Локомотива» теперь пять очков.

Филипп ПАПЕНКОВ

ПЕРМЬ ВАМ!

Окончание. Начало - **стр. 1**

Причем ведь проиграла уже команда дома «Амкару» один раз - нет, этого не хватило для понимания, что не стоит так химичить. Как и других выездных результатов Перми с командами топ-5 - ничьи с «Краснодаром», «Спартаком» и «Зенитом». А с ЦСКА в гостях команда ранее Гаджи Гаджиева, а теперь Евсеева еще не играла. Все это, не сомневаюсь, четко понимал Семин, который не заявлял о желании проводить этот выездной матч дома.

Сюжет может получиться драматичный: подножку учителю поставил ученик, Евсеев. Ему в роли главного тренера уже удалось сыграть вничью в Петербурге и выиграть в Черкизове. Проиграл же он, лишь когда «Амкар» откровенно «прибили» судьи на нейтральном поле в Уфе с «Арсеналом». И, заметьте, во всех интервью Вадим, тренируя одну из скромнейших по возможностям команд РФПЛ, говорит, что у него отличный выбор игроков! Тогда как, например, Роберто Манчини вздыхает, что ему не купили футболистов. К кому из них болельщики будут лучше относиться?

Не сомневаюсь, что Семин при всем разочаровании результатом внутренне гордится, как сработал птенец его же гнезда. Да, задача для «Локо» теперь усложнилась, но все по-прежнему в руках железнодорожников. И если они - чемпионская команда, то не рухнут в нокаут от одной зуботычины.

«Спартак», «Зенит» и ЦСКА предоставленным «Локомотивом» шансом приблизиться воспользовались, «Краснодар» - упустил на последней минуте. Хотя, казалось бы, кому, если не «быкам», после домашнего поражения от «Уфы» вымещать всю злость на «Анжи»? Мы с Владиславом Радимовым, делая прогноз на матчи этого тура, в одном не сомневались ни секунды - не просто в победе, а в разгроме махачкалинцев. Но команда Игоря Шалимова продолжила разбрасываться очками, как Воробьянинов - баранками, и если осенью она в матчах с середняками и аутсайдерами теряла по минимуму, то теперь...

Ни одному из трех победителей выигрыши не дались легко. И дело не только в одинаковом счете - 2:1, но и в игре. Впрочем, «Зенит» и ЦСКА встречались в гостях с крепкими «Уфой» и «Ростовом», причем питерцы столкнулись с жуткой снежной погодой, а армейцы - с «кочкодромом» и супермотивированным и злым соперником. Поэтому они, полагаю, должны быть удовлетворены итогами своих матчей безо всяких оговорок.

«Спартак» же, игравший дома с «Тосно», может быть доволен лишь тем, что смог оставить позади отвратительный для себя первый тайм и сыграть после перерыва совсем иначе. Те, кто был худшим на поле вначале, - Фернанду, Промес и Луиз Адриану - в итоге стали лучшими и выиграли матч.

С битвы за золото стерта пыль. Она начинает манить и сверкать.

Потому что не надо, господа железнодорожники, искать объездные пути.

Игорь РАБИНЕР

Валерий КАРПИН: «ПОМОГАТЬ «СПАРТАКУ»? ДЛЯ МЕНЯ ЭТО НЕ ВАЖНО»

Главный тренер «Ростова» раскритиковал поле стадиона «Олимп 2», на котором прошел матч с ЦСКА. Виктор Гончаренко отметил, что армейцы, учитывая качество газона, сыграли неплохо.

- Что не получилось сегодня? - вопрос Карпину.

- Ничего не получилось. На этом поле, конечно, мало что вообще могло получиться, играть было сложно. Не получилось взять хотя бы очко, ибо ничью мы заслуживали.

- Что с Песьяковым?

- Со спиной что-то случилось. В любой момент могло заклинить, поэтому не стали ждать, решили заменить.

- Пропущенные голы выглядят достаточно несуразно. Это невезение?

- То, что такие регулярно залетают, и не только в игре с ЦСКА, значит, что нельзя говорить о везении-невезении. Списывать на это не надо. Это означает, что мы позволяем таким ситуациям случаться. Не знаю даже, что было в первом голе до рикошета - удар или прострел, но мы позволили его сделать. Так же, как и в Туле, дали сделать прострел в штрафную.

- Результаты конкурентов усложнили ситуацию в таблице для вас. Как вы оцениваете динамику команды в начале весенней части сезона?

- Можно спорить о динамике по дистанции, учитывая сложность соперников, но результаты все равно нужны. Мы заранее знали, что первые пять игр будут почти сплошь с командами из лидирующей группы. Заслужили ли больше, чем получили? Может быть, но нужен результат. Недобрали очков, конечно, хотелось больше, но это все досужие разговоры. А по факту два очка за четыре матча.

- Если вы остановите «Локомотив» в следующем туре, то поможете «Спартаку». Имеет ли это для вас значение?

- Никакого. «Спартаку» помогать - это не важно. Нам надо «Ростову» помочь.

- Что с Зуевым и Майером?

- Майер и прошлый матч не играл, восстанавливается после травмы. Зуев приехал из сборной с небольшим повреждением.

- Матчи сборных сильно помешали?

- По какой шкале это оценить, никто не знает. Основная проблема была с исландцами - они три ночи не спали после перелета из Америки. Наверное, это как-то повлияло. Сигурдарсон не смог закончить игру, попросил замену - наверное, это говорит о чем-то.

Виктор ГОНЧАРЕНКО: «ПОБЕДИЛИ ЗАСЛУЖЕННО»

- Насколько на игре сказалось качество поля? - вопрос главному тренеру ЦСКА.

- Учитывая качество поля, мы показали неплохую игру. Много приходилось бороться, много было верховой игры. Считаю, что мы заслуженно победили, потому что пытались проводить и позиционные, и быстрые атаки, несмотря на поле.

- Вы знали о неудачной статистике игр ЦСКА в Ростове в последнее десятилетие?

- Любой матч - это абсолютно отдельная история. В Ростове прекрасный антураж матчей, и в том числе поэтому здесь нелегко играть. Сегодня мы победили потому, что более качественно сыграли в защите, чем в прошлые разы.

Юрий ПЛОХОТНИЧЕНКО

ФУТБОЛ

РОСГОССТРАХ - ЧЕМПИОНАТ РОССИИ. ПРЕМЬЕР-ЛИГА. 24-й тур

НИЧЬЯ «КРАСНОДАРА», ПОРАЖЕНИЕ СМОЛОВА

«Анжи» на четвертой добавленной минуте спас матч в Краснодаре

КРАСНОДАР - АНЖИ - 1:1 (1:0)

Голы: КЛАССОН, 33 - 1:0. ДАНЧЕНКО (Лескано, Тетрашвили), **90+4 - 1:1.**

КРАСНОДАР	
88. Синицын	6,0
98. Петров	6,0
4. Мартынович	5,5
6. Гранквист (к)	6,0
13. Калинин	6,0
77. Каборе	5,0
(8. Газинский, 53)	6,0
17. Мамаев	6,5
(22. Жоаузинью, 69)	5,5
18. Шатов	6,0
33. Перейра	6,0
16. КЛАССОН	6,5
10. Смолов	5,5
(7. Вандерсон Масиэл, 85)	б/о

Запасные

66. Адамов
52. Латышонок
26. Грицаенко
30. Шишкин
55. Янбаев
12. Рамирес
21. Лаборде

Главный тренер

Игорь ШАЛИМОВ

Первый тайм - 45:30.
Второй тайм - 49:17.
Всего - 94:47.

Судьи: ЕСЬКОВ. Мосякин, Еремин (все - Москва).

1 апреля. Краснодар. Стадион «Краснодар». 16 градусов.

20 160 зрителей
(вмещает 34 197)

Молодежные команды - 4:0
(Сулейманов, 42. Бутенко, 50. Уткин, 54. Назаров, 84).

Предупреждения

Каборе (неспорт.повед, в перерыве)
Самарджич, 64 (грубая игра)
Полуяхтов, 71 (грубая игра)

АНЖИ	
47. Лория	6,0
94. Данченко	6,5
52. Самарджич	5,5
92. Брызгалов	6,0
3. Полуяхтов	6,0
2. Тетрашвили (к)	6,0
78. Бакаев	5,5
(49. Прудников, 83)	5,5
7. Хамдамов	6,5
(91. Яковлев, 69)	5,5
99. ЛЕСКАНО	6,5
88. Маркелов	6,0
(8. Хубулов, 57)	6,0
9. Будковский	5,5

Запасные

98. Будаков
1. Сугробов
17. Чансельор
77. Жилов
14. Армаш
5. Мусалов
4. Чайковский
13. Глебов
90. Калмыков

Главный тренер

Вадим СКРИПЧЕНКО

Виталий ТИМКИН

Вчера. Краснодар. «Краснодар» - «Анжи» - 1:1. 90+4-я минута. Радость гостей после ответного гола Олега ДАНЧЕНКО (№ 94).

ОТДЫХ ВО ВРЕД

Кому-то зимняя пауза в чемпионате идет на пользу, кому-то вредит. «Краснодар» пока относится ко второй категории - пять побед в шести турах перед уходом на перерыв, позволивших подопечным Шалимова всерьез задуматься о месте в призовой тройке, сменились четырьмя набранными очками в трех матчах после весеннего возобновления премьер-лиги. Впрочем, домашнее поражение от «Уфы» в последнем туре (0:1) должно было подстегнуть «быков» - о Лиге чемпионов мечтать никогда не поздно, положение в таблице отнюдь не критичное. Вновь поверить в свои силы им предстояло в матче против «Анжи».

В ГОСТЯХ КАК ДОМА

Но команде Скрипченко тоже пора было добавлять в уверенности - дагестанцы идут пока в зоне стыковых матчей. И сохранение прописки в премьер-лиге - главная задача на оставшуюся часть сезона. Именно поэтому гости, в последнем туре уверенно обыгравшие дома «Тосно» (2:0), начали встречу в Краснодаре смело и бодро, словно 17 очков, разделяющих два клуба в турнирной таблице, - лишь досадное недоразумение. Защита «Анжи» спокойно справлялась с выпадами Мамаева и Шатова, до Смолова мяч практически не доходил, а атаковали дагестанцы едва ли не опаснее - хорошо бил Маркелов, собирал на себе фолы Полуяхтов, проверял на прочность штангу Лескано. Синицыну было не до скуки - «Краснодар» никак не мог нащупать свою игру.

КЛАСС КЛАССОНА

И все же первыми забили хозяева - спустя полчаса игры «быки» провели ряд опасных атак, одна из которых завершилась классным сольным номером Классона. Швед подхватил мяч в штрафной, убрал на замахе Самарджича и точно пробил в дальний угол с левой ноги. Он же едва не увеличил преимущество «Краснодара» в самом дебюте второй половины игры, после точнейшей передачи Перейры вразрез перекинув и вратаря, и ворота.

АКТИВНОСТЬ ХАМДАМОВА

Подопечные Скрипченко не сбавили оборотов - Хамдамов вынудил ошибиться Гранквиста, был сбит капитаном хозяев, но судья нарушения не зафиксировал. В ответ «Краснодар» провел быструю контратаку, Мамаев и Данченко въехали друг в друга прямыми ногами - к счастью, без последствий, - но Перейра залез в офсайд. Терять «Анжи» было нечего - хороший навес нашел на дальней штанге Лескано, тот скинул мяч под удар Хамдамову, и зрители на трибунах схватились за голову - мимо.

СБИТЫЙ ТЕМП

Начались замены, темп игры несколько сбился. Жоаузинью вышел вместо Мамаева и тут же посадил Полуяхтова на карточку. В последние двадцать минут игра шла на встречных курсах, но, удивительное дело, никак не мог обострить ситуацию Смолов - его плотнее всего опекали защитники гостей, и Федору не хватало изобретательности, чтобы выйти на оперативный простор. В какой-то момент мяч вообще перестал задерживаться в центре поля, атаки сваливались то в одну, то в другую сторону, у игроков начали сдавать нервы - Перейра получил предупреждение на ровном месте.

ЗАМЕНА ФОРВАРДА

Не справился с эмоциями и Смолов. Главная надежда сборной России в нападении провел невыразительный матч - Федор был заменен за пять минут до конца встречи, и в этом чувствовалась оценка его действий на поле. Уходя, Смолов выражал крайнее недовольство, а часть болельщиков на трибунах неодобрительно свистела в его адрес. Позже Смолов извинился за нецензурные высказывания, а также сообщил, что играл с ангиной.

ГОЛ ДАНЧЕНКО

«Анжи» не сдался - и был вознагражден. Когда уже истекали добавленные к матчу три минуты, финальный штурм гостей привел к хорошей скидке Лескано и хлесткому выстрелу Данченко в дальний угол - Синицын был бессилен. «Краснодар» продолжил неубедительную серию игр после зимнего перерыва, дагестанский клуб получил заряд бодрости, необходимый ему для сохранения места в премьер-лиге.

Егор БЫЧКОВ

«Хорошо, что внесли коррективы в игру во время перерыва. Рискуя, мы искали шансы. В конце перехватили инициативу - или «Краснодар» решил, что доведет матч до победы. Соперник чисто по времени был ближе к победе, но мы заслужили эту ничью».

Вадим СКРИПЧЕНКО, главный тренер «Анжи»

«Первый тайм закончился со счетом 1:0. Хотели забить первыми, готовились играть агрессивно. И это получилось. Второй тайм? Мы должны были контролировать мяч, не ошибаться в центре поля, уходить в быстрые атаки и забивать. Возможностей было огромное количество. Но в итоге второй тайм получился, возможно, худшим для нас в этом сезоне».

Игорь ШАЛИМОВ, главный тренер «Краснодара»

КАЛЕНДАРЬ «КРАСНОДАРА»

Дата	Соперник
07.04, 16.30	Зенит (г)
14.04, 19.00	Арсенал (д)
22.04, 16.30	ЦСКА (г)
30.04, 19.00	Локомотив (д)
05.05, 11.00	СКА-Хабаровск (г)
13.05, 14.00	Рубин (д)

ПОКАЗАТЕЛИ МАТЧА

3	Голевые моменты	3	4	Удары из штрафной	6	4	Офсайды	0
64	Владение мячом (%)	36	2	Удары из-за штрафной	4	16	Фолы	10
6	Удары (всего)	10	0	Штанги, перекладины	1			
3	Удары в створ	3	5	Угловые	6			

Зрелищность матча 5,5

ЛУЧШИЙ ИГРОК МАТЧА

ЛЕСКАНО - 6,5. В первом тайме упустил шанс сравнять счет, попав с близкого расстояния в штангу. Но в добавленное время исправился и сделал прекрасный пас под удар Данченко.

ФУТЗАЛ (мини-футбол)

ЧЕМПИОНАТ РОССИИ СУПЕРЛИГА. 17-й тур

«ПРОГРЕСС» ЗАСТЕСНЯЛСЯ КОММУНИСТОВ

Лидер чемпионата одержал очередную победу, «Прогресс» проиграл дома, а «Дина» не набрала футболистов на матч

«Газпром-Югра» выходил на игру после победного финала Кубка России, и его сопернику прогрессирующей «Новой генерации» предоставлялась возможность использовать пониженный эмоциональный фон югорчан. Завоевание кубка потребовало от них огромных энергозатрат. Однако сенсации не случилось. «Югра» всухую разгромила хозяев площадки.

- После Кубка России, после очень тяжелого месяца для нашей команды ребята вышли на площадку с правильным отношением к делу, - похвалил победителей их главный тренер Кака. - И результат на табло. Хорошо, что сохранили первое место.

- С такой реализацией сложно было на что-то рассчитывать, - сокрушался наставник побежденных Вадим Яшин. - Совершенно не вошли в игру. Может, где-то допустили ошибку в подготовке?

Ожидалось, что сенсацией отметит возвращение на свою площадку в Глазов «Прогресс» (ранее принимал соперников в Ижевске). Но КПРФ уверенно повела в счете 4:0, лишь после этого позволив сопернику хоть в какой-то мере удовлетворить своих болельщиков.

- Мы избрали несколько оборонительную схему, - сообщил главный тренер «Прогресса» Евгений Осинцев. - Соперник имеет хороших «столбов», прессинговать их очень тяжело. У нас каждая боевая единица на вес золота, чувствовалось отсутствие двух основных игроков. Дело все-таки в психологическом настрое. Мы не верили, что в таком составе можем обыграть КПРФ, это самая большая проблема в первом тайме. Мы боялись, стеснялись. Не сказать, что парни не бились, но была неуверенность в действиях.

В перерыве попытались убедить ребят в том, что раз КПРФ может забить три мяча, то и мы тоже. Самое важное, что мы не сломались, гнули свою линию. Если бы мы играли так с самого начала, то, возможно, был бы и другой исход.

- В первом тайме мы владели инициативой, - комментировал матч наставник «коммунистов» Бесик Зоидзе. - Но соперники имели хорошие голевые моменты. И в конце была нервная фаза игры. Я благодарен ребятам за выдержку. У любой команды, которая сюда приедет, будут огромные проблемы: соперник имеет характер, определенно высокий уровень, ребята бьются за каждый момент. Эти три очка для нас бесценны.

МФК «Тюмень»

30 марта. Тюмень. «Тюмень» - «Норильский никель» - 2:1. Хозяева празднуют победу.

«Норильский никель», уступивший в финале Кубка России, как оказалось, духом не пал, хотя «Тюмень» могла завершить поединок с ним и с более крупным счетом.

- Победа 2:1, когда ты создаешь 30 голевых моментов, что это такое, невезение? - задавался вопросом главный тренер «Тюмени» Игорь Путилов. - Мы профессионалы, команда суперлиги, боремся за высокие места, и транжирить такие моменты, чтобы в конце матча болельщики хватались за сердце, непозволительно.

«Синара» не испытала серьезных проблем в Петербурге, лишний раз подтвердив свой класс.

- Играли с хорошей, организованной командой, в которой собраны добротные исполнители, - сделал комплимент «Политеху» главный тренер уральцев Алексей Мохов. - Предупреждал ребят, чтобы не было шапкозакидательского настроения. Рад, что они меня услышали. Одержали важную победу. Обидно, что не смогли сыграть на ноль. Но «Политех» уж очень хорош в розыгрыше лишнего игрока.

В Ухте оба соперника рассчитывали добавить в свой актив три очка, но в итоге разошлись миром.

- Я разочарован, - поделился своим настроением наставник «Ухты» Темур Алекберов. - Как только мы включали обороты - игра удавалась, начинали действовать чуть медленней - соперник успевал добегать. Итог справедлив. Чтобы побеждать, нужно проявлять больше характера.

- Мы ехали за победой, - признался главный тренер смоленского «Автодора» Алексей Кудлай. - Но соперник больше атаковал. Мы же выжимали какие-то моменты со «стандартов».

Матч «Дина» - «Сибиряк» был прерван на 3-й минуте при счете - 4:0 в пользу гостей. В составе «Дины» на площадку вышли вратарь и всего два полевых игрока, один из которых вскоре получил травму. Решение по матчу будет принято на ближайшем заседании КДК РФС.

Павел АЛЕШИН

Новая генерация - Газпром-Югра - 0:5 (Нандо, 8. Черный, 15. Котляров, 30. Марсенио, 35. Пирогов, 39).

Прогресс - КПРФ - 2:4 (Козлов, 45. Овсянников, 48 - Понкратов, 14. Сирило, 22. Паулиньо, 24. Разуванов, 33).

Тюмень - Норильский никель - 2:1 (Мишарин, 9. Антошкин, 11 - Сытин, 14).

Политех - Синара - 1:5 (Шарипов, 49 - Хамадиев, 5. Качер, 12. Абрамов, 19. Прудников, 24. Бастриков, 42).

Ухта - Автодор - 2:2 (Борханов, 18, в свои ворота. Волков, 40 - Пула, 25. Кондратенков, 32).

	И	В	Н	П	М	О
1. Газпром-Югра	26	20	3	3	116-56	63
2. Тюмень	26	19	5	2	125-59	62
3. Сибиряк	25	18	3	4	128-86	57
4. КПРФ	26	17	3	6	125-68	54
5. Синара	26	16	4	6	118-67	52
6. Норильский никель	25	13	5	7	111-62	44
7. Прогресс	26	10	6	10	77-85	36
8. Новая генерация	25	7	3	15	72-111	24
9. Политех	26	5	3	18	84-140	18
10. Автодор	26	5	2	19	56-102	17
11. Ухта	26	3	2	21	66-105	11
12. Дина	25	1	1	23	37-174	4

Бомбардиры: КУДЗИЕВ (Сибиряк) - 33. Абрамов (Синара) - 29. Антошкин (Тюмень) - 27.

ФОНБЕТ - ПЕРВЕНСТВО РОССИИ. ФНЛ. 30-й тур

«Енисей», который возглавляет Дмитрий Аленичев, сенсационно уступил «Кубани», не сумев укрепить лидерство. А вот ближайшие преследователи красноярской команды одержали победы - «Оренбург» разгромил «Томь», а «Крылья Советов» обыграли «Тамбов».

АЛЕНИЧЕВ СНОВА ПРОИГРАЛ. В ФНЛ ГОТОВЫ К СМЕНЕ ЛИДЕРА?

ЛУЧ-ЭНЕРГИЯ - БАЛТИКА - 0:0

«Луч-Энергия» (Владивосток): Абакумов Тихий, Цуканов, Таказов, Болевич, Пономаренко (Фомин, 46), Машнев, , Павленко (Мязин, 67), Бажев (Гордиенко, 52), Гелоян (Макарчук, 83), Хлебородов.
«Балтика» (Калининград): Помазан, Каленкович, Логашов, Шешуков, Шахов, Григорьев (Шевчук, 86), Торбинский, Тишкин, Свежов, Касьян (Кобялко, 22. Магаль, 62), Себаи.
Наказания: Тишкин, 57. Каленкович, 73. Цуканов, 85 (предупреждения).
Судья: Левников (Санкт-Петербург).
31 марта. Владивосток. Стадион «Динамо». 750 зрителей.

ЕНИСЕЙ - КУБАНЬ - 0:2 (0:0)

Голы: Байрыев, 47 (0:1). Гай, 72 (0:2).
«Енисей» (Красноярск): Нестеренко, Мильдзихов (Саркисов, 60), Васильев, Жиров, Кичин, Иванов, Фатуллаев (Стеклов, 81), Исаев (Сердеров, 75), Комков, Обрадович, Кутьин (Малоян, 78).
«Кубань» (Краснодар): Дюпин, Марков, Байрыев, Пономарев, Клещенко, Лобкарев (Сидоров, 85), Маляров, Алейник (Каусаров, 90+1), Гай, Обухов (Завезен, 22), Гогниев (Нурисов, 60).
Наказания: Гогниев, 27. Обрадович, 27. Байрыев, 31. Клещенко, 61. Маляров, 72 (предупреждения).
Судья: Турбин (Дмитров).
31 марта. Красноярск. Манеж «Футбол-Арена Енисей». 3000 зрителей.

СИБИРЬ - ХИМКИ - 2:0 (1:0)

Голы: Житнев, 18 - с пенальти (1:0). Житнев, 74 (2:0).
«Сибирь» (Новосибирск): Цыган, Ларенц, Полюткин, Макаренко, Цховребов, Аравин, Чеботару, Житнев (Дудолев, 90+3), Беляев (Азаров, 64), Галыш (Гладышев, 46), Дегтярев (Коржунов, 62).
«Химки»: Исупов, Данилкин, Шумских, Заика, А.Д.Яковлев (Петрусев, 46), Лисинков, Поярков (Пичугин, 60), Мостовой (Радченко, 70), Талалай, М.С.Яковлев (Батов, 82), Веркашанский.
Наказания: Шумских, 17. Беляев, 57. Полюткин, 90. Данилкин, 90+3 (предупреждения).
Судья: Шадыханов (Москва).
31 марта. Новосибирск. Стадион «РФЦ Заря». 1500 зрителей.

ДИНАМО СПб - ШИННИК) - 0:0

«Динамо» (Санкт-Петербург): Генералов, Юрганов, Бычков, Коваленко, Бабенков, Кулишев, Песегов, Цвейба, Соловьев (Рогов, 63), Барсов, Киреенко.
«Шинник» (Ярославль): Антипин, Ятченко, Чистяков, Жестоков, Самойлов (Булия, 78), Щадин, Дроздов, Крамаренко (Кагермазов, 90), Нарыков, Низамутдинов, Безлихотнов (Земсков, 61).
Наказания: Низамутдинов, 54. Самойлов, 73 (предупреждения).
Судья: Чебан (Москва).
31 марта. Санкт-Петербург. Стадион «МСА Петровский». 590 зрителей.

ТЮМЕНЬ - ВОЛГАРЬ - 3:1 (1:1)

Голы: Ящук, 22 (0:1). Лаук, 35 (1:1). Чуканов, 60 (2:1). Чуканов, 76 (3:1).
Нереализованный пенальти: Ставпец, 53 (вратарь)
«Тюмень» : Бучнев, Степанец, Ненахов, Маслов, Гузь, Лаук (Юсупов, 75), Теленков (Саламатов, 59), Богатырев (Ставпец, 37), Чудин, Муллин (Карпов, 90), Чуканов.
«Волгарь» (Астрахань): Арапов, Запрудских, Григорьев, Бердников, Иванов, Букия (Соломатин, 71), Ящук (Пилиев, 35), Бабаев, Пустозеров, Шалаев (Горулев, 84), Бабырь (Онугха, 80).
Наказания: Бабаев, 52. Запрудских, 58. Ставпец, 63. Маслов, 83 (предупреждения).
Судья: Сиденков (Санкт-Петербург).
31 марта. Тюмень. Стадион «Геолог». 1000 зрителей.

ОРЕНБУРГ - ТОМЬ - 3:0 (2:0)

Голы: Терехов, 15 (1:0). Сутормин, 38 (2:0). Ойеволе, 82 (3:0).
«Оренбург»: Фролов, Удалый, Ойеволе, Малых, Терехов, Бегич (Андреев, 61), Афонин, Бреев (Воробьев, 73), Попович, Сутормин (Ефремов, 83), Козлов (Мамтов, 46).
«Томь» (Томск): Шафинский, Иванов, Зуйков, Мануйлов (Деобальд, 60), Гирдвайнис, Пульич, Павленко (Кудряшов, 76), Кухарчук (Кузьмичев, 76), Алейников, Померко, Абдулавов (Саная, 46).
Наказание: Бреев, 44 (предупреждение).
Судья: Вилков (Нижний Новгород).
31 марта. Ростоши. Стадион «Газовик». 2915 зрителей.

ТАМБОВ - КРЫЛЬЯ СОВЕТОВ - 0:2 (0:1)

Голы: Соболев, 16 (0:1). Ятченко, 54 - с пенальти (0:2).
«Тамбов»: Смирнов, Быстров, Гультяев, Овсиенко (Шевчук, 46), Рыбин, Мищенко, Кашчелан (Рыжков, 76), Дутов (Чернышов, 37), Мурнин, Бирюков (Трусевич, 57), Часовских.
«Крылья Советов» (Самара): Конюхов, Зотов, Бурлак, Ятченко, Надсон, Кулик (Башкиров, 59), Ланин, Чочиев (Кленкин, 59), Алиев, Соболев (Мияйлович, 89), Корниленко (Таранов, 73).
Наказания: Надсон, 40. Кашчелан, 43. Бурлак, 43. Ятченко, 43. Кулик, 45. Гультяев, 53. Корниленко, 63. Чернышов, 65. Конюхов, 84 (предупреждения).
Судья: Васильев (Ижевск).
31 марта. Тамбов. Стадион «СТЦ Тамбов». 1500 зрителей.

ФАКЕЛ - АВАНГАРД - 0:4 (0:0)

Голы: Альшин, 60 (0:1). Дашаев, 67 (0:2). Альшин, 70 (0:3). Болов, 90+1 (0:4).
«Факел» (Воронеж): Федоров, Осипенко, Шарифи, Хайманов, Семенов (Молодцов, 77), Афанасьев, Мануковский, Кузьмин, Мичуренков (Сердюк, 83), Лебеденко, Алхазов (Лукьянов, 79).
«Авангард» (Курск): Чагров, Гоцук, Багаев, Дашаев, Альшин, Коробов (Акбашев, 79), Гурфов, Нетфуллин, Синяев (Митасов, 63), Минаев (Федчук, 70), Тлупов (Болов, 73).
Наказания: Кузьмин, 18. Альшин, 28. Лебеденко, 28. Мичуренков, 74 (предупреждения).
Судья: Кукуян (Сочи).
31 марта. Воронеж. Центральный стадион профсоюзов». 1000 зрителей.

ЗЕНИТ-2 - РОТОР - 0:1 (0:0)

Гол: Николаев, 88.
«Зенит-2» (Санкт-Петербург): Кержаков, Круговой, Зуев, Пенчиков, Бугриев, Сиротов (Еловских, 80), Мусаев, Зинков, Соловейчик (Камышев, 71), Панюков, Лесовой.
«Ротор « (Волгоград): Заболотный, Климов, Абазов, Косицин, Сысуев, Бурмистров, Султонов (Крутов, 46), Ребко (Николаев, 72), Романенко, Вотинов (Кузнецов, 80), Коротаев.
Наказания: Зинков, 29. Пенчиков, 87 (предупреждения).
Судья: Чернов (Москва).
31 марта. Санкт-Петербург. Стадион «МСА Петровский». 470 зрителей.

СПАРТАК-2 - ОЛИМПИЕЦ - 2:2 (0:2)

Голы: Нежелев, 15 (0:1). Сергеев, 41 (0:2). Мамин, 50 (1:2). Нимели, 67 (2:2).
«Спартак-2» (Москва): Максименко, Рассказов (Шанбиев, 46. Сокол, 84), Хомуха, Мамин, Бакаев, Тюнин (Руденко, 46), Полубояринов, Пантелеев, Ломовицкий (Сакала, 42), Леонтьев, Нимели.
«Олимпиец» (Нижний Новгород): Бородько, Маляров (Беляков, 46), Хрипков, Морозов, Филин, Нежелев (Спэтару, 80), Горбунов, Фомин, Аюпов, Сергеев (Ламбарский, 52), Чирьяк (Заерко, 73).
Наказания: Тюнин, 45+1 (предупреждение). Бакаев, 20 (удаление).
Судья: Сухой (Люберцы).
1 апреля. Москва. Стадион «Спартак (4-е поле)». 320 зрителей.

	И	В	Н	П	М	О
1. Енисей	30	20	5	5	56-23	65
2. Оренбург	30	20	4	6	45-21	64
3. Крылья Советов	30	20	4	6	47-18	64
4. Балтика	30	15	5	10	36-29	50
5. Тамбов	30	15	5	10	44-31	50
6. Сибирь	30	13	8	9	33-24	47
7. Динамо СПб	30	12	11	7	40-35	47
8. Шинник	30	12	8	10	39-36	44
9. Волгарь	30	10	8	12	31-32	38
10. Кубань	30	9	10	11	37-37	37
11. Авангард	30	9	10	11	35-38	37
12. Химки	30	10	6	14	28-38	36
13. Спартак-2	30	9	8	13	37-48	35
14. Олимпиец	30	8	10	12	30-40	34
15. Ротор	30	8	8	14	29-35	32
16. Луч-Энергия	30	7	11	12	29-38	32
17. Тюмень	30	7	10	13	33-42	31
18. Томь	30	7	9	14	26-46	30
19. Зенит-2	30	7	7	16	35-50	28
20. Факел	30	5	7	18	14-43	22

БОМБАРДИРЫ: КОЗЛОВ (Оренбург/Енисей) - 15, Панюков (Зенит-2) - 13, Корниленко (Кр.Советов), Кулишев (Динамо СПб) - 12, Сутормин (Оренбург/Волгарь) - 11...

В 31-м туре встречаются:

7 апреля: Олимпиец - Балтика, Томь - Тамбов, Химки - Оренбург, Волгарь - Сибирь, Шинник - Тюмень, Ротор - Факел, Кубань - Зенит-2, Луч-Энергия - Енисей, Авангард - Динамо СПб, Кр.Советов - Спартак-2.

ФУТБОЛ

ЧЕМПИОНАТ МИРА-2018

КАК ФИФА ЗАВАРИТ СУДЕЙСТВО НА ЧМ В РОССИИ

Подробно рассказываем о том, как будут использоваться видеоарбитры на мировом первенстве

twitter.com

twitter.com

twitter.com

Так будет выглядеть комната для видеоарбитров.

AFP

Как известно, в начале марта Международный совет футбольных ассоциаций (ИФАБ) внес изменения в правила игры, узаконив использование видеоповторов и видеоарбитров в футболе. 16 марта совет Международной федерации футбола (ФИФА) разрешил применение видеоарбитров на чемпионате мира-2018 в России. Теперь ФИФА поясняет, как будет строиться их работа.

ПЯТЬ ФАКТОВ О ВАР

1. Видеоарбитры (ВАР) обслужат все 64 матча турнира.

2. ВАР будут работать из специально оборудованного помещения - комнаты видеооператоров. Она будет находиться в Москве.

3. У ВАР будет доступ ко всем камерам, используемым для ведения телетрансляции, а также к двум специальным офсайдным камерам.

4. Видеоарбитры не принимают никаких решений. Они только помогают арбитру в вынесении вердиктов по тем или иным ситуациям. Окончательное решение остается за судьей.

5. Информация будет доводиться до болельщиков на стадионе и телезрителей с помощью организаторов телетрансляции и комментаторов.

БРИГАДА ВАР

В каждую бригаду ВАР войдет видеоарбитр и три его ассистента (АВАР1, АВАР2, АВАР3).

Четыре оператора будут обеспечивать ВАР показом моментов с наиболее удобных ракурсов.

ВАР

Видеоарбитр следит за игрой на верхнем мониторе и изучает спорные эпизоды на нижнем мониторе. Именно ВАР находится на связи с судьей, работающим на поле (на снимке 1).

АВАР 1

Первый ассистент ВАР следит за трансляцией, осуществляемой основной камерой, и информирует видеоарбитра о происходящем на поле, пока видеоарбитр изучает спорный эпизод (на снимке 2).

АВАР 2

Второй ассистент ВАР следит за офсайдными ситуациями (на снимке 3).

АВАР 3

Третий ассистент ВАР следит за игрой с помощью той же телетрансляции, которую видим мы с вами (на снимке 4). Его задача - помощь видеоарбитру в оценке инцидентов.

ГДЕ БУДУТ РАБОТАТЬ ВАР

По-английски ФИФА называет помещение, где будут работать видеоарбитры, как video operation room или VOR. По-русски такая аббревиатура писалась бы как ВОР. Согласитесь, не лучший вариант. Поэтому предлагаю назвать эту комнату видеокомнатой или комнатой ВАР.

Ее оборудуют в международном центре вещания, откуда будут вестись телетрансляции на весь мир. Соответственно видеоарбитры получат доступ ко всем этим трансляциям - со всех 12 стадионов.

СКОЛЬКО КАМЕР ИСПОЛЬЗУЮТ

ВАР смогут наблюдать за происходящим с любой из 33 камер телевещания. Кроме того, у них будет доступ к двум специальным офсайдным камерам. Их установят исключительно для ВАР.

РЕЗЕРВНЫЙ ВАР

Первоначально предполагалось, что на каждый стадион, где будут проходить матчи чемпионата мира, станут выезжать резервные бригады ВАР. На случай, если у московского центра во время матчей возникнут проблемы со связью с судьями в других городах.

Теперь эту идею несколько изменили. На каждом стадионе в любом случае оборудуют специальную комнату для ВАР. Но отдельную резервную бригаду создавать не станут. Функции ВАР в случае необходимости возьмет на себя резервный арбитр. А его обязанности в такой ситуации перейдут к резервному ассистенту арбитра.

КОГДА РАБОТАЕТ ВАР

Видеоарбитры и его три ассистента внимательно следят за всей игрой. Но их помощь требуется в четырех видах ситуаций.

1. Ситуации, связанные со взятием ворот или отменой взятия ворот.

2. Ситуации, связанные с назначением 11-метрового удара.

3. Ситуации, связанные с применением прямой красной карточки.

4. Ситуации, связанные с ошибочной идентификацией игрока (к примеру, удалением не того футболиста).

СКОЛЬКО БУДЕТ ВАР

Окончательный список видеоарбитров определят только после сбора, который состоится во второй половине апреля. Предположительно в число ВАР и их ассистентов войдет 13 человек. Среди них точно не окажутся наши судьи - Сергей Карасев, Тихон Калугин и Антон Аверьянов.

Александр БОБРОВ

ЧЕМПИОНАТ ГЕРМАНИИ. 28-й тур

«БАВАРИЯ» ПРИГОВОРИЛА БУНДЕСЛИГУ. «БОРУССИЯ» ПОЛУЧИЛА ШЕСТЬ ПРОБОИН

Четвертое в нынешнем сезоне немецкое класико снова завершилось в пользу «Баварии», устроившей форменное избиение принципиального соперника из Дортмунда

БАВАРИЯ - БОРУССИЯ Д - 6:0 (5:0)

Голы: Левандовски, 5 (1:0). Хамес Родригес, 14 (2:0). Мюллер, 23 (3:0). Левандовски, 44 (4:0). Рибери, 45+1 (5:0). Левандовски, 87 (6:0).

«Бавария» (Мюнхен): Ульрайх, Рафинья, Боатенг, Хуммельс, Алаба (Киммих, 46), Мюллер, Хави Мартинес, Хамес Родригес (Тиагу Алькантара, 65), Роббен, Левандовски, Рибери (Руди, 69).

«Боруссия» (Дортмунд): Бюрки, Пищек, Папастатопулос, Аканджи, Шмельцер, Дахуд, Кастро (Вайгль, 29), Пулишич (Филипп, 74), Гетце (Нури Шахин, 78), Шюррле, Батшуайи.

Наказания: Рибери, 65, Вайгль, 65 (предупреждения).

Судья: Данкерт.

31 марта. Мюнхен. Стадион «Аллянц Арена». 75 000 зрителей.

«Бавария» продолжает поиски нового тренера, который возглавит команду будущим летом. Отпала кандидатура Томаса Тухеля. «Он дал нам понять, что уже заключил контракт с другим клубом, - сообщил босс мюнхенцев Карл-Хайнц Румменигге - Но мы все равно надеемся найти тренера, говорящего на немецком».

Победа «Шальке» над «Фрайбургом» отложила оформление баварского чемпионства, а ведь как было бы красиво завоевать очередной чемпионский титул на родной «Аллянц Арене» в немецком класико! Тем более это был 1800-й матч мюнхенцев в бундеслиге и 900-я домашняя игра. Хотя, даже оставшись без праздничной вечеринки, команда Юппа Хайнкеса все равно вышла на поле рвать и метать, с ходу приступив к методичному уничтожению «Боруссии».

Конечно, можно восхититься мощью чемпиона, но разве это дело, когда главный матч года превращается в избиение несостоятельных на фоне «Баварии» дортмундцев? Бесспорно, «шмели» оказались обескровлены эпидемией травм, оставившей вне игры Ярмоленко, Ройса, Кагаву и Эмера Топрака, но по ходу этого сезона и при более благоприятных раскладах шансов на успех у желто-черных не было. Разве что в предварявшем сезон Суперкубке дело дошло до послематчевых пенальти.

5:0 к перерыву - это приговор бундеслиге. Красиво упакованному турниру с фантастической посещаемостью и полным отсутствием интриги. «Баварию» и остальные клубы разделяет пропасть, глубину которой можно было лицезреть сегодня. Да, забивший уже десять голов своему бывшему клубу Левандовски, скорее всего, открыл счет, получив передачу в положении «вне игры», но так ли это принципиально при таком позорном результате? Даже вызывающий массу споров ВАР не вызывал никаких эмоций, хотя после просмотров утверждался второй гол польского снайпера и лишался легитимности результативный удар Рибери при счете 1:0.

Попытки Петера Штегера хоть как-то повлиять на игру напоминали крыловский квартет, и Вайгль, менявший допустившего результативную ошибку Кастро, совершал еще более чудовищный просчет. Нейтральному зрителю оставалось только изучать хронику достижений «Баварии».

Вот Томас Мюллер с девятью передачами вышел на второе место в списке лучших ассистентов чемпионата.

А вот он же забил 103-й гол в бундеслиге и в клубном рейтинге всех времен переместился на четвертое место, оставив за спиной Дитера Хенесса. До Герда Мюллера с его 365 мячами добраться нереально, однако догнать Роланда Вольфарта (119) и Карла-Хайнца Румменигге (162) можно. И не только Мюллеру, которого в концовке догнал сделавший восьмой хет-трик в бундеслиге Левандовски.

Такого кошмарного первого тайма в исполнении «Боруссии» не случалось с апреля 1978-го, когда тезки из Менхенгладбаха за 45 минут завершили взятием ворот шесть атак. Закончилось все со счетом 0:12. «Бавария» оказалась не столь кровожадна, «ограничившись» теннисным результатом, но разве этого так ждали болельщики, привыкшие ждать от класико хотя бы подобия интриги, а не превращения Дортмунда в отбивную в стиле условного «Гамбурга»?

Андрей КУЗИЧЕВ

Давид Алаба провел 150-й матч в чемпионатах Германии. Ни один из футболистов бундеслиги ранее не достигал этого показателя в возрасте 25 лет.

Хоффенхайм - Кельн - 6:0 (Гнабри, 22, 47. Ут, 56, 65. Рупп, 61. Цубер, 72). 30 150.

Шальке - Фрайбург - 2:0 (Калиджури, 63, с пенальти. Бургшталлер, 73). 61 688. **Удаление:** Петерсен («Фрайбург»), 65.

Байер - Аугсбург - 0:0. 25 831.

Ганновер - Лейпциг - 2:3 (Сане, 71. Фюлькруг, 78 - Форсберг, 16. Орбан, 53. Поульсен, 76). 42 300.

Штутгарт - Гамбург - 1:1 (Гинчек, 44 - Холтби, 18). 60 449.

Герта - Вольфсбург - 0:0. 34 765. **Удаление:** Гилавоги («Вольфсбург»), 90+1.

	И	В	Н	П	М	О
1. Бавария	28	22	3	3	72-20	69
2. Шальке	28	15	7	6	43-30	52
3. Боруссия Д	28	13	9	6	54-39	48
4. Лейпциг	28	13	7	8	43-37	46
5. Байер	28	12	9	7	47-35	45
6. Айнтрахт Ф	27	13	6	8	38-30	45
7. Хоффенхайм	28	11	9	8	52-41	42
8. Штутгарт	28	11	5	12	26-31	38
9. Аугсбург	28	9	9	10	37-36	36
10. Герта	28	8	12	8	32-32	36
11. Боруссия М	27	10	6	11	36-42	36
12. Вердер	27	8	9	10	30-32	33
13. Ганновер	28	8	8	12	35-42	32
14. Фрайбург	28	6	12	10	26-46	30
15. Вольфсбург	28	4	14	10	28-37	26
16. Майнц	27	6	7	14	29-46	25
17. Кельн	28	5	5	18	27-55	20
18. Гамбург	28	4	7	17	20-44	19

Бомбардир: ЛЕВАНДОВСКИ (Бавария) - 26.

Еще два матча тура состоялись вчера.

6 апреля. Ганновер - Вердер.

7 апреля. Кельн - Майнц, Фрайбург - Вольфсбург, Боруссия М - Герта, Аугсбург - Бавария, Гамбург - Шальке.

8 апреля. Боруссия Д - Штутгарт, Айнтрахт Ф - Хоффенхайм.

9 апреля. Лейпциг - Байер.

ПАС ИЗ-ЗА ГРАНИЦЫ

ИБРАГИМОВИЧ ПЕРЕИМЕНОВАЛ МЛС

МЛС. Западная конференция. Лос-Анджелес Гэлакси - Лос-Анджелес - 4:3 (Ллетгерт, 61. Понтиус, 73. Ибрагимович, 77, 90+1 - Вела, 26. Стерес, 48, в свои ворота). 27 068. Златан Ибрагимович провел первый матч в МЛС, выйдя на замену на 71-й минуте. В итоге он сделал дубль и принес своей новой команде победу. «MLZ», - написал швед в инстаграме, выложив видео первого гола.

Турнир стартовал в начале марта. «Лос-Анджелес Гэлакси» в четырех матчах набрал семь очков и занимает в Западной конференции третье место.

МЕССИ СПАС «БАРСЕЛОНУ»

ЧЕМПИОНАТ ИСПАНИИ. Матчи 30-го тура. Севилья - Барселона - 2:2 (Ф.Васкес, 36. Муриэль, 50 - Луис Суарес, 88. Месси, 89). 37 588. Без Лионеля Месси, начавшего матч на скамейке запасных, каталонцы безнадежно проигрывали. Но аргентинец забил свой 26-й гол в чемпионате и принес «Барсе» ничью.

Лас-Пальмас - Реал - 0:3 (Бэйл, 26, 51, с пенальти. Бензема, 39, с пенальти). 22 942. Матч пропускали Криштиану Роналду, Марселу, Серхио Рамос и Иско. Их тренер мадридцев Зинедин Зидан приберег к матчу Лиги чемпионов с «Ювентусом», который пройдет завтра.

Жирона - Леванте - 1:1 (Гранель, 54 - Моралес, 68). 11 391.

Атлетик - Сельта - 1:1 (Унаи Нуньес, 55 - Браис Мендес, 90+1). 33 657.

	И	В	Н	П	М	О
1. Барселона	30	23	7	0	76-15	76
2. Атлетико	29	19	7	3	49-14	64
3. Реал	30	19	6	5	76-33	63
4. Валенсия	29	18	5	6	57-31	59
5. Вильярреал	29	14	5	10	40-33	47
6. Севилья	30	14	4	12	39-46	46
7. Жирона	30	12	8	10	44-43	44
8. Бетис	29	13	4	12	49-53	43
9. Сельта	30	11	7	12	46-43	40
10. Хетафе	29	10	9	10	35-27	39
11. Эйбар	29	11	6	12	36-43	39
12. Атлетик	30	8	12	10	30-34	36
13. Леганес	29	10	6	13	25-35	36
14. Эспаньол	29	8	11	10	26-37	35
15. Реал Сосьедад	29	9	6	14	51-52	33
16. Алавес	29	10	1	18	26-45	31
17. Леванте	30	5	13	12	26-44	28
18. Лас-Пальмас	30	5	6	19	21-61	21
19. Депортиво	29	4	8	17	26-60	20
20. Малага	29	3	5	21	16-45	14

Бомбардир: МЕССИ (Барселона) - 26.

Еще пять матчей тура состоялись вчера.

Сегодня. Хетафе - Бетис.

6 апреля. Депортиво - Малага.

7 апреля. Алавес - Хетафе, Сельта - Севилья, Бетис - Эйбар, Барселона - Леганес.

8 апреля. Леванте - Лас-Пальмас, Реал - Атлетико, Реал Сосьедад - Жирона, Валенсия - Эспаньол.

9 апреля. Вильярреал - Атлетик.

ЧЕМПИОНАТ ИТАЛИИ. 30-й тур. Ювентус - Милан - 3:1 (Дибала, 8. Куадрадо, 79. Хедира, 87 - Бонуччи, 28).

AFP

31 марта. Калифорния. «Лос-Анджелес Гэлакси» - «Лос-Анджелес» - 4:3. Герой встречи Златан ИБРАГИМОВИЧ.

Болонья - Рома - 1:1 (Пульгар, 18 - Джеко, 76). 20 778.

Лацио - Беневенто - 6:2 (Иммобиле, 19, 68. Кайседо, 60. Де Фрай, 66. Лукас Лейва, 83. Луис Альберто, 90+1, с пенальти - Катальди, 23. Гильерме, 51). 20 000. **Удаление:** Пуджони («Беневенто»), 7.

Фиорентина - Кротоне - 2:0 (Симеоне, 3. Кьеза, 62). 22 710. **Удаление:** Капуано («Кротоне»), 57.

Интер - Верона - 3:0 (Икарди, 1, 48. Перишич, 13). 60 320. **Удаление:** Николас («Верона»), 90.

Дженоа - СПАЛ - 1:1 (Лападула, 30, с пенальти - Лаццари, 60). 19 853. **Нереализованный пенальти:** Лападула, 6. **Удаление:** Викари (СПАЛ), 28.

Кальяри - Торино - 0:4 (Фальке, 61. Лябич, 65. Ансальди, 79. Оби, 87). 15 959.

Аталанта - Удинезе - 2:0 (Петанья, 68. Мазиэлло, 74). 17 204.

Сассуоло - Наполи - 1:1 (Политано, 22 - Хосе Кальехон, 80). 19 000.

Кьево - Сампдория - 2:1 (Кастро, 62. Хетемай, 79 - Квальярелла, 26, с пенальти). 10 000.

	И	В	Н	П	М	О
1. Ювентус	30	25	3	2	70-16	78
2. Наполи	30	23	5	2	64-20	74
3. Рома	30	18	6	6	50-24	60
4. Интер	29	16	10	3	50-21	58
5. Лацио	30	17	6	7	73-39	57
6. Милан	29	15	5	9	42-35	50
7. Аталанта	29	13	8	8	45-31	47
8. Фиорентина	29	12	8	9	40-33	44
9. Сампдория	29	13	5	11	48-45	44
10. Торино	29	9	12	8	41-37	39
11. Болонья	30	10	5	15	35-42	35
12. Удинезе	29	10	3	16	38-44	33
13. Дженоа	29	8	7	14	22-30	31
14. Кальяри	29	8	5	16	27-48	29
15. Кьево	29	7	7	15	27-48	28
16. Сассуоло	29	7	7	15	19-49	28
17. СПАЛ	30	5	11	14	29-51	26
18. Кротоне	29	6	6	17	27-52	24
19. Верона	29	6	4	19	25-59	22
20. Беневенто	29	3	1	25	21-69	10

Бомбардир: ИММОБИЛЕ (Лацио) - 26.

3 апреля. Дженоа - Кальяри, Удинезе - Фиорентина, Аталанта - Сампдория.

4 апреля. Беневенто - Верона, Торино - Кротоне, Милан - Интер, Кьево - Сассуоло.

«ЧЕЛСИ» ВСЕ ХУЖЕ

ЧЕМПИОНАТ АНГЛИИ. Матчи 32-го тура. Челси - Тоттенхэм - 1:3 (Мората, 30 - Эриксен, 45+1. Алли, 62, 66). 41 364. «Челси» катастрофически провел первые три месяца года: вылетел из Лиги чемпионов и Кубка лиги, едва не покинул Кубок Англии, расплескал галлоны очков в чемпионате и погрузился на пятое место в таблице. В подобной ситуации Роман Абрамович раньше увольнял тренеров. Антонио Конте остался на своем месте, хотя очевидно, что летом на «Стэмфорд Бридж» его не будет - на днях западная пресса сообщила об очередном раунде переговоров итальянца с «ПСЖ». Сам Конте на вопросы об отставке отвечает загадочно: «Не знаю, что будет со мной, если «Челси» не попадет в четверку. Это не моя проблема, а проблема клуба». Конте уже публично разделяет себя и «Челси». Судя по всему, и футболисты существуют отдельно от тренера.

«Челси» в первом тайме многое позволял «Тоттенхэму», но «шпоры» без Кейна (он появился только во втором тайме) не могли понять, как распоряжаться владением. Чтобы гости заиграли, им нужна была мощная встряска, и Эриксен ее исполнил: перед перерывом датчанин смастерил лучший гол тура, послав мяч за спину Кабальеро. В перерыве Маурисио Покеттино не стал ничего менять в составе, но попросил Дайера быстрее развивать атаки. По крайней мере, именно действия хавбека привели к обоим голам «Тоттенхэма» во втором тайме: сперва он увидел рывок Алли и гениальной передачей вывел его на свидание с Кабальеро, а затем после паса Дайера транзитом через центр развернулась вторая затяжная результативная атака по флангу. «Тоттенхэм» отпраздновал логичную победу. А заодно прервал черную серию - это первая победа «шпор» на поле «Челси» за 28 лет.

Арсенал - Стоук Сити - 3:0 (Обамеянг, 75, с пенальти, 86. Ляказетт, 89, с пенальти). 59 371. **«Арсенал» (Лондон):** Оспина - Бельерин, Мустафи, Чеймберс, Монреаль - Езил, Эль-Ненни (Джака, 76), Рэмси, Уилшир (Мхитарян, 76), Уэлбек (Ляказетт, 61) - Обамеянг. «Арсенал» - соперник ЦСКА в Лиге Европы.

Кристал Пэлас - Ливерпуль - 1:2 (Миливоевич, 13, с пенальти - Мане, 49. Салах, 84). 25 807.

Вест Хэм - Саутгемптон - 3:0 (Жоау Мариу, 13. Арнаутович, 17, 45+4). 56 882.

Брайтон - Лестер - 0:2 (Иборра, 83. Варди, 90+6). 30 629. **Нереализованный пенальти:** Маррей («Брайтон»), 77 (вратарь). **Удаление:** Ндиди («Лестер»), 87.

Манчестер Юнайтед - Суонси - 2:0 (Лукаку, 5. Алексис Санчес, 20). 75 038.

Ньюкасл - Хаддерсфилд - 1:0 (Перес, 80). 52 261.

Уотфорд - Борнмут - 2:2 (Кико, 13. Перейра, 49 - Кинг, 43, с пенальти. Дефо, 90+2). 20 393.

Вест Бромвич - Бернли - 1:2 (Рондон, 83 - Барнс, 22. Вуд, 73). 23 455.

Эвертон - Манчестер Сити - 1:3 (Боласи, 63 - Сане, 4. Габриэл Жезус, 12. Стерлинг, 37). 39 221. (Гоша ЧЕРНОВ)

	И	В	Н	П	М	О
1. Манчестер Сити	31	27	3	1	88-21	84
2. Манчестер Юн.	31	21	5	5	60-23	68
3. Ливерпуль	32	19	9	4	75-35	66
4. Тоттенхэм	31	19	7	5	62-26	64
5. Челси	31	17	5	9	53-30	56
6. Арсенал	31	15	6	10	58-41	51
7. Бернли	31	12	10	9	29-27	46
8. Лестер	31	11	10	10	47-43	43
9. Эвертон	32	11	7	14	38-53	40
10. Борнмут	32	9	10	13	39-51	37
11. Уотфорд	32	10	7	15	41-57	37
12. Ньюкасл	31	9	8	14	31-40	35
13. Брайтон	31	8	10	13	28-42	34
14. Вест Хэм	31	8	9	14	39-57	33
15. Суонси	31	8	7	16	25-44	31
16. Хаддерсфилд	32	8	7	17	25-53	31
17. Кристал Пэлас	32	7	9	16	31-50	30
18. Саутгемптон	31	5	13	13	29-47	28
19. Стоук Сити	32	6	9	17	29-61	27
20. Вест Бромвич	32	3	11	18	25-51	20

Бомбардир: САЛАХ (Ливерпуль) - 29.

7 апреля. Эвертон - Ливерпуль, Борнмут - Кристал Пэлас, Брайтон - Хаддерсфилд, Лестер - Ньюкасл, Стоук Сити - Тоттенхэм, Уотфорд - Бернли, Вест Бромвич - Суонси, Манчестер Сити - Манчестер Юнайтед.

8 апреля. Арсенал - Саутгемптон, Челси - Вест Хэм.

ХОККЕЙ

КХЛ. КУБОК ГАГАРИНА. Финалы конференций

СОТРЯСЕНИЯ, ВЫБИТЫЕ ЗУБЫ И НЕВЕРОЯТНЫЙ КАМБЭК

«Ак Барс» выиграл у «Трактора» второй матч серии (4:3), в котором обе команды показали, что такое настоящий плей-офф

АК БАРС - ТРАКТОР - 2-0

Второй матч

«Ак Барс» (Казань) - **«Трактор»** (Челябинск) - **4:3 (0:2, 3:1, 1:0)**

Голы: Гюнге - 7 (бол., Бэйлен, Виделль), 4:07 - 0:1. Рыбаков - 2 (Кокуев), 5:35 - 0:2. Марков - 1 (Зарипов, Галиев), 22:53 - 1:2. Бурмистров - 1 (Токранов, Потапов), 24:24 - 2:2. Азеведо - 7 (бол., Ткачев, Галиев), 30:21 - 3:2. Кручинин - 5 (бол., Шаров), 36:44 - 3:3. Зарипов - 2 (бол., Токранов, Азеведо), 45:13 - 4:3. **Вратари:** Гарипов - Демченко (57:34). **Штраф:** 10 - 41. **Броски:** 45 (13+14+18) - 27 (10+12+5). **Судьи:** Белов, Оскирко. 1 апреля. Казань. «Татнефть Арена». 8890 зрителей.

Алексей ШЕВЧЕНКО
из Казани

photo.khl.ru

Вчера. Казань. «Ак Барс» - «Трактор» - 4:3. Маскот казанцев Барсик с мотивирующим плакатом.

Андрей ГОЛОВАНОВ photo.khl.ru

46-я минута. Антон ЛАНДЕР (№ 58), Станислав ГАЛИЕВ (второй слева) и Василий ТОКРАНОВ (№ 24) поздравляют Даниса ЗАРИПОВА с победной шайбой.

НА РАБОТУ - КАК НА ПРАЗДНИК

Казань - это настоящий европейский город высочайшего уровня, если ты, конечно, не собрался пройтись от арены до отеля. Мне недалеко, пара километров, но тротуары совсем не чистят. То есть если не смотреть под ноги - цивилизация. Но не смотреть нельзя - можно упасть.

И так во всем. Мы приезжаем в очень приличное и недорогое место поесть, но во дворе можно снимать фильмы при «лихие девяностые», причем даже декорации не нужны. Или взять клуб. Есть Зинэтула Билялетдинов, который является сгустком всего плохого советского, когда тренер занимается выбиванием машин для игроков, а всех остальных считает мусором. В клубе появляются те новые люди, о которых я говорю уже третий репортаж подряд. Они понимают, что так нельзя.

Генеральный менеджер казанцев **Рафик Якубов** из тех, вторых, для которых хоккей это не только результат, но и праздник вокруг матчей, вокруг работы. Он-то прекрасно понимает, что времена изменились и надо меняться самому.

- Я вот не понимаю, когда в раздевалке что-то все хмурые ходят, ни улыбки, ничего, - переживает он. - Уверен, что в клубе должен быть такой коллектив, когда любой с радостью идет на работу. И это касается не только хоккеистов, но и всех сотрудников. Не должно быть такого, чтобы уборщица мыла полы в раздевалке и с ненавистью смотрела на миллионеров.

Говорят, что Якупов, работая в Альметьевске, сделал так, что теперь, когда он приезжает туда, его считают чуть ли не родным. Мы немного поговорили возле пресс-центра, но было трудно поднимать серьезные темы, когда в коридоре разминались девушки из группы поддержки.

СЕКАЧ НЕ ХОЧЕТ ИГРАТЬ С ТРАВМОЙ

В «Ак Барсе» играют бойцы. Сейчас я просто не имею морального права назвать имена тех, кто выходит на лед с травмами, так как это не принято, но пара человек появляется на площадке с переломами. Уколы, перевязки - идут и бьются. Когда сезон закончится, я обязательно назову имена героев.

Мог бы играть и Иржи Секач, но формально он выбыл из строя на пять недель. Кто-то из хоккеистов пожимает плечами: мол, иностранец привык играть в комфортных условиях и не хочет пересилить боль. Я говорю об этом **Якубову**, но он защищает игрока.

- У него была подобная ситуация, когда он выступал за «Лев», - напоминает менеджер. - И просто не хочет повторять старые ошибки. Но я смотрю, как он реагирует. Парень переживает, волнуется, нервничает, болеет за команду.

Кстати, в этом сезоне у Рафика Якубова ни одного трансферного провала после прихода на работу. Я бы поставил в заслугу приобретение Алексея Потапова. Взять такого хоккеиста - это настоящая удача.

ПЕНЬКОВСКИЙ ПОЛУЧИЛ СОТРЯСЕНИЕ, НО ВЕРНУЛСЯ НА ЛЕД

Анвар Гатиятулин опять рискнул. Он уже неоднократно менял вратаря, и это неожиданно приносило результат. Очень спокойный Василий Демченко занял место Павла Францоуза, и после первого периода я уже был готов пойти к тренеру челябинского клуба с лотерейным билетом. Команда выигрывала в две шайбы, а Демченко спокойно справлялся со всеми проблемами.

Но после перерыва началось. Уже к середине никто и не вспоминал, что на льду две одни из самых закрытых команд турнира. Вратари совершали сумасшедшие спасения, но и пропускали. Челябинцы поняли, что терять им нечего, а казанцы осознавали, что они тут главные.

Пошли травмы. Не вернулся на лед Артем Пеньковский, вступивший в борцовскую схватку с Джастином Азеведо. Он очень неудачно упал, сразу потерял сознание, и это напугало нападающего «Ак Барса», который первым стал звать врача. «Сломался» Константин Климонтов. Никто из игроков хозяев в раздевалку не ушел, но на доктора «Ак Барса» было жалко смотреть. Он просто не знал, к кому бежать. Кого-то ударили по рукам, кого-то припечатали головой в борт.

Артем Лукоянов теряет несколько зубов после удара Марселя Шолохова и не собирается уходить в раздевалку. В принципе во время матча зубы особо и не нужны. Но на лед возвращаются челябинцы Константин Климонтов и Артем Пеньковский. Как? Я просто не знаю, тем более мне говорят, что повреждения у них серьезные.

Но в третьем периоде снова сказалось то, что в «Ак Барсе» просто более классные игроки. Челябинцы нарушали правила, шли на скамейку и первые пять минут третьего отрезка встречи постоянно играли в меньшинстве. Мало того что Шолохова удалили до конца игры, так еще нарушали правила и другие.

Данис Зарипов вывел «Ак Барс» вперед, а я вспоминал наш разговор с **Рафиком Якубовым**.

- Зарипов сейчас столько для команды делает, для клуба, - с восторгом говорил он. - Думаю, что благодаря ему и трибуны заполняем, и болельщики идут именно на этого хоккеиста, в школах дети все в восторге от него. Да и в раздевалке сразу как-то потеплело.

ЗУБЫ ЛУКОЯНОВА БЫЛИ ВСТАВНЫМИ

Я просто знал, что эта пресс-конференция будет самой короткой в истории, так как после таких игр хорошо разговаривать утром, чтобы обсудить все моменты. Не стал дожидаться тренеров. Побежал к коридору, где обычно выходит из арены «Ак Барс».

- Артем! - увидел я перед собой Лукоянова. **- Правда, что ли, зубы выбили?**

- А как вы думали? - оттянул он губу. Действительно, зубов не было.

Лукоянов ушел в раздевалку, а я остался. Вдруг он выйдет обратно. В зоне казанского клуба (а общей микст-зоны на этой, к слову, достаточно хорошей арене нет) все друг друга поздравляли, из раздевалки доносились аплодисменты, но я бы не сказал, чтобы все уж сильно радовались. Видел я радость и сильней.

Наконец появился **Лукоянов**.

- Позвольте, я вас сфотографирую, - говорю. **- Улыбнитесь.**

Артем послушно улыбнулся.

- Что-то такие травмы иначе выглядят, - засомневался я. **- Губы вспухают.**

- Так не мои зубы-то, - согласился хоккеист. - Они уже были вставленные.

- О, так вы симулировали? - обрадовался я.

- Но все равно больно, - разозлился Лукоянов. - Давайте я вам зубы выбью. Больно будет?

Неприятно. Но я не отступал. Вряд ли бы Лукоянов полез в драку. Когда на в Санкт-Петербурге меня не пускали на игру СКА с Казанью, этот хоккеист молча вынес свой пропуск «хоккеист» и отдал мне. Пропуск не понадобился, но жест я оценил.

- А чего вы выковыривали-то? - не понял я. **- Это же протезы.**

- Остатки.

Все запутано. Повтор потом показал, что и клюшкой ему попало по уху. И крови не было. Это все-таки не пять и двадцать минут до конца игры. Максимум две минуты. Но Лукоянова ни в чем обвинять не могу. Попадало ли вам клюшкой в лицо? Всякая реакция допустима.

«АЗЕВЕДО УРОНИЛ МЕНЯ ПОДСЕЧКОЙ»

Пресс-конференция уже начиналась. **Анвар Гатиятулин** ждал коллегу.

- Как там Артем Пеньковский? - спрашиваю.

- Вышел на скамейку, - удивился тренер. - На лед рвался. Я говорю ему, сиди уже, не надо никуда.

Они с Билялетдиновым пошли общаться с прессой, а я попытался разблокировать свой телефон. Пока вводил код, оба вышли. Не зря пропустил эту встречу.

Но у «Ак Барса» больше ничего интересного не было. А вот у челябинцев можно было узнать кое-что важное. Вот, например, и сам Артем Пеньковский.

- Как вы?

- Приедем в Челябинск, пойдем на обследование. Я ударился затылком. Было неприятно. Но посмотрите другой момент.

- На какой?

- Азеведо уронил меня подсечкой, а это штраф до конца игры.

Я засомневался, что во время борьбы такие правила действуют. Но спорить не стал.

Виталий Кравцов грустил. В рамках общей борьбы за то, чтобы он «не словил звезду», я начал с неприятного.

- Два матча - ноль бросков, - напоминаю. **- Так уж и писать не о чем будет.**

- Да я сам себя ругаю за это, - вздохнул Виталий. - Ничего не получается. Делаю не то, бегу не туда.

Я осекся. Кравцов бы мог и слезу пустить, а этого бы не хотелось. Все-таки он нам нужен уверенным в себе.

- Не получается забить, надо больше работать, втыкаться в кого-то, - подошел его партнер по звену **Алексей Кручинин**. - Удаления на себе зарабатывать.

- Да, - успел кивнуть он.

- Виталий на себе сегодня два штрафа заработал. Так что он старается.

Надеюсь, что Кручинин найдет слова и не вгонит Кравцова в депрессию.

- Вы тоже начинаете, - укорил меня Алексей. - Парню 18 лет. Не может же он всегда играть здорово. Да и сегодня проблема была вовсе не в нем. Когда мы ведем в две шайбы, у нас руки начинают трястись. Так ведь очень часто в сезоне было.

В общем, челябинцы сделали выводы. Как это отразится на игре, проверим через пару дней.

ФИНАЛЫ КОНФЕРЕНЦИЙ

ЗАПАД

СКА (1) - ЦСКА (2)

Первый матч - 4:5 ОТ, второй - 2:0, третий - сегодня в 19.30 (Матч ТВ, КХЛ ТВ, КХЛ ТВ HD), четвертый - 4 апреля в 19.30 (КХЛ ТВ, КХЛ ТВ HD), пятый - 6 апреля в 19:30 (Матч ТВ, КХЛ ТВ).

ВОСТОК

АК БАРС (1) - ТРАКТОР (3)

Первый матч - 2:1, второй - 4:3, третий - завтра в 17.00 (Матч ТВ, КХЛ ТВ, КХЛ ТВ HD), четвертый - 5 апреля в 17.00 (Матч ТВ, КХЛ ТВ, КХЛ ТВ HD).

Все серии плей-офф проходят в формате до четырех побед.
*Время московское.

ЦСКА РАСТВОРИЛСЯ И ИСЧЕЗ

СКА сравнял счет в серии финала Западной конференции. Корреспондент «СЭ» подвел итоги второго матча

photo.khl.ru

Суббота. Санкт-Петербург. СКА - ЦСКА - 2:0. Нападающий хозяев Илья КОВАЛЬЧУК и вратарь москвичей Илья СОРОКИН.

Игорь ЕРОНКО

Перед вторым матчем армейской серии меня попросили сделать прогноз. Я поставил на 4:1 и две голевых передачи Шипачева. Не сомневался, что в составе он появится. Первая встреча явственно показала, что СКА готов переигрывать соперника. Именно переигрывать. И акцент должен делать на этом. Переработать не получится, да это и не нужно. И тут Вадим, а вместе с ним и Торесен, и Яковлев, и Херсли - очень в кассу.

Шипачев с прогнозом подвел, хотя мог даже три передачи на свой счет записать. Если бы отдал в эпизодах, когда это напрашивалось, а не решал сам. «Решала» он так себе. Да и счет не совпал. Но 4:1 по такой игре был бы по делу. Абсолютно по делу.

Все вроде бы просматривалось еще даже до начала серии, и первый матч многие наблюдения подтвердил. А тут у СКА еще и расхлябанность исчезла. Пусть защитники местами и чудили по привычке. Но в целом все было четко, аккуратно, надежно, и при этом дозволялся риск. Оправданный риск. Если в систему риск не заложен - грош цена этой системе. Положим, системе игры ЦСКА цена - не грош, без шайбы они очень даже хороши, но этого едва на «Йокерит»-то хватило, когда преимущество в «физике» нивелировалось. Что уж говорить про петербуржцев.

Так вот, расхлябанность исчезла, а вместе с ней исчез и ЦСКА. Растворился. Что-то пытался делать, рыпался, но толку-то. Слишком уж все правильно. Слишком. Не поставить так набравший ход СКА, а ход питерцы набрали быстро, в тупик. Единственное, с чем у команды Знарка были относительные проблемы, - закатывающиеся за спины защитников два форварда. Сразу ломившиеся к чужой синей. Это позволяло создавать разрывы между линиями.

Но и с этим довольно быстро удалось справиться. За счет отказа от агрессивных построений, за счет перехода к компактной игре в средней зоне. И вообще, что очень даже характерно, СКА перестал задирать темп. Что всегда делает против соперников попроще. Уже и смены на лету перестали быть сменами ради смен. И подождать за своими воротами очень даже можно. И передачи назад - вполне себе ведь полезная вещь.

ЦСКА без темповой игры с поправкой на такого соперника - что штрафбат без пулемета за спиной. Неэффективно. И читаемо. Ну а чего еще ждать от команды, где Андронов - едва ли не самый важный игрок. Где Кузьменко получает 12 минут, Окулову предпочитают Карнаухова, а Марченко выходит в большинстве.

Я был совершенно уверен в том, что СКА покажет себя совсем с другой стороны во втором матче. И в том, что победит, не сомневался. Но не ждал настолько солидной игры. Игры, которая не оставляла ЦСКА шансов. Да, откатились под конец. Но кто бы не откатился с преимуществом в два гола? И то - пытались «возить». И это получалось.

Очень хочется увидеть Шумакова и Шалунова на льду. С ними - будет чуть по-другому. Им позволяется больше, потому что они и могут больше. Они дадут дополнительное пространство Капризову, которого тот пока лишен. Но даже и с ними - шансов у ЦСКА мало. Не удивлюсь, если побед у них больше и не будет.

Чем хорош Кубок Гагарина, при всей дурацкой подноготной в виде отсутствия соперников у армейских команд, - он подвержен общемировым трендам. В нем побеждают игровые команды. Заточенные на креатив и нестандартные действия. И на качество бросков, в чем СКА значительно сильнее. Одной лишь пахотой его теперь никак не взять. Это не новость, но все равно она плохая - для ЦСКА.

СКА - ЦСКА - 1-1

Второй матч

СКА - ЦСКА - 2:0 (0:0, 2:0, 0:0)

Голы: Гусев - 5 (Шипачев), 20:40 - 1:0. Коскиранта - 3 (Калинин, Каблуков), 30:09 - 2:0. **Вратари:** Коскинен - Сорокин (59:13). **Штраф:** 12 - 14. **Броски:** 25 (9+11+5) - 25 (7+8+10). **Судьи:** Ержабек, Раводин. 31 марта. Санкт-Петербург. Ледовый дворец. 12 415 зрителей.

КУБОК ГАГАРИНА-2017/18: САМЫЕ РЕЗУЛЬТАТИВНЫЕ

Бомбардиры: АЗЕВЕДО (Ак Барс) - 18 (7+11), Умарк (Салават Юлаев) - 17 (4+13), Гюнге - 15 (7+8), Кручинин (оба - Трактор) - 13 (5+8), Мозякин (Металлург), Секач - 12 (4+8), Галиев (оба - Ак Барс) - 11 (7+4), Кравцов (Трактор) - 11 (6+5), Вольски (Металлург) - 11 (5+6), Хартикайнен (Салават Юлаев) - 11 (4+7), Гилрой (Йокерит) - 11 (1+10), Гусев (СКА) - 10 (5+5)...

Снайперы: АЗЕВЕДО, ГАЛИЕВ, ГЮНГЕ - 7, Григоренко (ЦСКА), Кравцов, Палола, Толванен (оба - Йокерит) - 6, Андронов (ЦСКА), Вольски, Гусев, Ковальчук (СКА), Кручинин, Петерссон (Авангард) - 5...

Ассистенты: УМАРК - 13, Азеведо - 11, Гилрой - 10, Гюнге, Кручинин, Мозякин, Секач - 8, Капризов (ЦСКА), Леписте (Йокерит), Ли (Металлург), Хартикайнен - 7...

ХОККЕЙ

РУССКО-КАНАДСКАЯ ДРАКА В НЬЮ-ЙОРКЕ

В матче «Рейнджерс» и «Тампы» форвард хозяев Павел Бучневич сцепился с капитаном «Лайтнинг» Стивеном Стэмкосом, который вступился за Никиту Кучерова

Суббота. Нью-Йорк. «Рейнджерс» - «Тампа-Бэй» - 3:7. Россиянин Павел БУЧНЕВИЧ (№ 89) сошелся в клинче со Стивеном СТЭМКОСОМ.

REUTERS

Форвард «Тампы» Седрик ПАКЕТТ против голкипера «Рейнджерс» Ондржея ПАВЕЛЕЦА.

РЕЙНДЖЕРС - ТАМПА-БЭЙ - 3:7 (1:0, 0:2, 2:5)

Голы: Шей - 4 (БУЧНЕВИЧ, Деарне), 14:59 - 1:0. Пакетт - 4 (Миллер, СЕРГАЧЕВ), 23:15 - 1:1. Киллорн - 15 (Чирелли, Хедман), 24:33 - 1:2. Миллер - 22 (бол., Хедман, Киллорн), 40:35 - 1:3. Пакетт - 5 (Конахер, Куниц), 41:53 - 1:4. Пойнт - 29 (Гурд), 42:38 - 1:5. Хитил - 1 (Цуккарелло, Хэйс), 48:14 - 2:5. Крайдер - 16 (Зибанежад, Фаст), 56:31 - 3:5. Пойнт - 30 (п.в., Гурд), 58:16 - 3:6. Джирарди - 5 (бол., Пакетт, Куниц), 59:26 - 3:7. **Вратари:** Павелец (57:59 - 58:16) - Доминге. **Штраф:** 17 - 27. **Броски:** 31 (8+10+13) - 50 (13+15+22).

По первым двум периодам матча «Тампы» с «Рейнджерс» никак нельзя было сказать, что итоговый счет будет мало того что разгромным, так еще и в пользу гостей. «Лайтнинг» приехали в Нью-Йорк после трех поражений подряд и начали встречу так, словно устали еще до стартового вбрасывания. К концу третьего периода команда Джона Купера бросила по воротам Павелеца 50 раз, но почти половину этих бросков «Болтс» нанесли в заключительной двадцатиминутке, когда «Рейнджерс» сами «встали» на домашнем льду и перестали сопротивляться.

С «Молниями» определенно что-то происходит - несмотря на уверенную по счету победу, гости не производили впечатления лидеров сезона. Разлад в действия первого звена внесла драка Стэмкоса с Бучневичем, из-за которой капитан «Тампы» присел отдохнуть на десять минут как зачинщик. Кучеров в это время выходил с Пойнтом и Гурдом и совсем потерялся. Стаммер вступился за Никиту, против которого сфолил его соотечественник из «Рейнджерс». Хотя в той же смене Павел и сам еле оправился после эффектного хита Макдоны, который приехал в Нью-Йорк впервые после обмена в «Болтс» и был встречен овациями - правда, не после силового приема на Бучневиче.

В итоге Кучеров, несмотря на семь шайб своей команды, очков не набрал - отставание от Макдэвида по-прежнему составляет шесть очков. Лидер «Тампы» был мало заметен даже при игре в большинстве, а в равных составах он хоть и держал шайбу на правом фланге, по воротам практически не бросал. Второй звездой матча стал его партнер по звену Миллер, также приехавший в гости к бывшей команде. Джей Ти отличился в большинстве, забросив рабочую шайбу с пятака.

«Тампа» забросила три шайбы менее чем за три минуты в начале третьего периода, деморализовав соперника, которого потом оставалось только добить. Дублем отметился Пойнт, который благодаря голу в пустые ворота в конце матча добрался до отметки в 30 шайб за сезон.

Анастасия ЖДАНОВА

ВЧЕРА

Айлендерс - Торонто - 4:5
Рейнджерс - Тампа-Бэй - 3:7
Вашингтон - Каролина - 1:4
Колорадо - Чикаго - 5:0
Анахайм - Лос-Анджелес - 2:1
Вегас - Сент-Луис - 4:3
Бостон - Флорида - 5:1
Детройт - Оттава - 2:0
Ванкувер - Коламбус - 5:4 ОТ
Торонто - Виннипег - 1:3
Даллас - Миннесота - 4:1
Нэшвилл - Баффало - 4:7
Аризона - Сент-Луис - 6:0
Калгари - Эдмонтон - 3:2
Вегас - Сан-Хосе - 3:2

СЕГОДНЯ

Каролина - Рейнджерс - 1:2
Нью-Джерси - Айлендерс - 4:3
Питтсбург - Монреаль - 5:2

ЗАВТРА

2.00* Торонто - Баффало
2.30 Флорида - Каролина
2.30 Оттава - Виннипег
3.00 Миннесота - Эдмонтон
3.00 Сент-Луис - Вашингтон
5.30 Лос-Анджелес - Колорадо

*Время московское

ЗАПАДНАЯ КОНФЕРЕНЦИЯ

Тихоокеанский дивизион

	И	В	ПО	П	Ш	О
1. ВЕГАС	79	50	7	22	263-213	107
2. Сан-Хосе	79	44	10	25	243-217	98
3. Лос-Анджелес	79	43	8	28	229-194	94
4. Анахайм	78	40	13	25	220-209	93
5. Калгари	79	36	10	33	209-241	82
6. Эдмонтон	79	34	6	39	227-255	74
7. Ванкувер	79	30	9	40	208-253	69
8. Аризона	79	28	11	40	201-248	67

Центральный дивизион

	И	В	ПО	П	Ш	О
1. НЭШВИЛЛ	78	50	11	17	254-203	111
2. ВИННИПЕГ	78	48	10	20	260-207	106
3. Миннесота	78	43	10	25	239-221	96
4. Колорадо	78	42	8	28	246-224	92
5. Сент-Луис	78	43	6	29	215-208	92
6. Даллас	79	40	8	31	224-216	88
7. Чикаго	79	32	10	37	223-245	74

ВОСТОЧНАЯ КОНФЕРЕНЦИЯ

Атлантический дивизион

	И	В	ПО	П	Ш	О
1. БОСТОН	77	49	11	17	258-197	109
2. ТАМПА-БЭЙ	78	52	4	22	282-224	108
3. ТОРОНТО	79	47	7	25	267-226	101
4. Флорида	77	39	8	30	232-236	86
5. Детройт	79	30	11	38	207-242	71
6. Монреаль	78	28	12	38	198-250	68
7. Оттава	78	27	11	40	210-274	65
8. Баффало	78	25	12	41	187-260	62

Столичный дивизион

	И	В	ПО	П	Ш	О
1. ВАШИНГТОН	78	46	7	25	244-229	99
2. ПИТТСБУРГ	79	45	6	28	262-243	96
3. Коламбус	79	44	6	29	231-217	94
4. Филадельфия	78	39	14	25	234-232	92
5. Нью-Джерси	78	41	9	28	234-232	91
6. Каролина	79	35	11	33	220-247	81
7. Рейнджерс	79	34	9	36	228-256	77
8. Айлендерс	79	32	10	37	253-288	74

В плей-офф выходят восемь команд от каждой конференции: по три лучших из дивизиона и еще две, набравшие наибольшее количество очков.

НХЛ-2017/18: САМЫЕ РЕЗУЛЬТАТИВНЫЕ

Бомбардиры: МАКДЭВИД (Эдмонтон) - 103 (41+62), КУЧЕРОВ (Тампа-Бэй) - 97 (38+59), МАЛКИН (Питтсбург) - 95 (42+53), Маккиннон (Колорадо) - 93 (38+55), Жиру (Филадельфия) - 93 (27+66), Копитар (Лос-Анджелес) - 90 (35+55), Холл (Нью-Джерси) - 88 (36+52), Кессел (Питтсбург) - 87 (31+56), Уилер (Виннипег) - 87 (20+67), Кросби (Питтсбург) - 86 (28+58), Стэмкос (Тампа-Бэй) - 86 (27+59)...

Снайперы: ОВЕЧКИН (Вашингтон) - 45, Лайне (Виннипег) - 43, В.Карлссон (Вегас), МАЛКИН - 42, Макдэвид - 41, Сегин (Даллас), Э.Стаал (Миннесота) - 40, Ли (Айлендерс) - 39, КУЧЕРОВ, Маккиннон - 38...

Ассистенты: УИЛЕР - 67, Жиру - 66, Макдэвид - 62, Ворачек (Филадельфия) - 61, Барзал (Айлендерс), Годро (Калгари), КУЧЕРОВ, Стэмкос - 59, Кросби - 58, Кессел, Клингберг (Даллас) - 56...

НАШИ В НХЛ: 31 МАРТА - 1 АПРЕЛЯ

Игрок	Клуб	Матч	О (Г+П)	ИВ	+/-	Б
ВРАТАРЬ						
ВАРЛАМОВ	Колорадо	Чикаго (д) - 5:0	0	53.31	30/30	100,0
ЗАЩИТНИКИ						
ЗАЙЦЕВ	Торонто	Айлендерс (г) - 5:4	1 (1+0)	23.45	+2	2
		Виннипег (д) - 1:3	0	19.39	-1	2
СЕРГАЧЕВ	Тампа-Бэй	Рейнджерс (г) - 7:3	1 (0+1)	13.46	+1	5
ОРЛОВ	Вашингтон	Каролина (д) - 1:4	0	25.27	-2	1
ЗАДОРОВ	Колорадо	Чикаго (д) - 5:0	0	22.06	+1	2
ЕМЕЛИН	Нэшвилл	Баффало (д) - 4:7	0	14.39	-1	0
АНТИПИН	Баффало	Нэшвилл (г) - 7:4	0	9.05	0	0
НАПАДАЮЩИЕ						
ТАРАСЕНКО	Сент-Луис	Вегас (г) - 3:4 ОТ	1 (0+1)	18.45	-1	1
		Аризона (г) - 0:6	0	15.43	-2	6
БУЧНЕВИЧ	Рейнджерс	Тампа-Бэй (д) - 3:7	1 (0+1)	14.40	+1	2
		Каролина (г) - 2:1	0	14.40	-1	0
ЗЫКОВ	Каролина	Вашингтон (г) - 4:1	1 (0+1)	16.05	+1	1
		Рейнджерс (д) - 1:2	0	11.38	-1	1
НАМЕСТНИКОВ	Рейнджерс	Тампа-Бэй (д) - 3:7	0	14.58	0	3
		Каролина (г) - 2:1	1 (0+1)	10.41	+1	2
БАРБАШЕВ	Сент-Луис	Вегас (г) - 3:4 ОТ	0	14.52	0	2
		Аризона (г) - 0:6	0	16.28	0	1
ПАНАРИН	Коламбус	Ванкувер (г) - 4:5 ОТ	4 (0+4)	21.38	0	2
МАЛКИН	Питтсбург	Монреаль (д) - 5:2	2 (0+2)	20.10	0	3
ГОЛДОБИН	Ванкувер	Коламбус (д) - 5:4 ОТ	1 (1+0)	13.40	+2	1
СЛЕПЫШЕВ	Эдмонтон	Калгари (г) - 2:3	1 (1+0)	11.32	+2	5
РАДУЛОВ	Даллас	Миннесота (д) - 4:1	1 (0+1)	20.37	+3	5
СВЕЧНИКОВ	Детройт	Оттава (д) - 2:0	1 (0+1)	11.08	+2	1
ОВЕЧКИН	Вашингтон	Каролина (д) - 1:4	0	21.16	-3	2
КУЗНЕЦОВ	Вашингтон	Каролина (д) - 1:4	0	20.01	-3	2
ДАДОНОВ	Флорида	Бостон (г) - 1:5	0	18.56	-1	3
КУЧЕРОВ	Тампа-Бэй	Рейнджерс (г) - 7:3	0	18.17	0	2
АНИСИМОВ	Чикаго	Колорадо (г) - 0:5	0	14.32	-1	4
ЯКУПОВ	Колорадо	Чикаго (д) - 5:0	0	13.41	0	1
ЩЕРБАК	Монреаль	Питтсбург (г) - 2:5	0	12.40	-1	0
МАМИН	Флорида	Бостон (г) - 1:5	0	11.44	-1	0

Указаны набранные очки, игровое время, плюс/минус (сейвы/броски - для вратарей) и броски в створ (%ОБ - для вратарей).

НХЛ. Регулярный чемпионат

АССИСТЕНТСКИЙ ПОКЕР

ПАНАРИН БЛИЗОК К ДВУМ РЕКОРДАМ «КОЛАМБУСА»

Сделав четыре голевые передачи в матче против «Ванкувера», Артемий Панарин добрался до отметки 77 очков за сезон и повторил личный рекорд в НХЛ. Столько же баллов за результативность он набрал в первом заокеанском сезоне, выступая за «Чикаго». Панарин стал 19-м российским хоккеистом, отметившимся 50 голевыми передачами за сезон. Рекорд принадлежит Евгению Малкину, который в сезоне-2008/09 ассистировал партнерам по «Питтсбургу» 78 раз.

Сезоны Панарина в НХЛ

Сезон	Клуб	И	Г	П	О	+/-	Штраф
2015/16	Чикаго	80	30	47	77	+8	32
2016/17	Чикаго	82	31	43	74	+18	21
2017/18	Коламбус	79	26	51	77	+22	26
Итого		**241**	**87**	**141**	**228**	**+48**	**79**

Панарин вплотную приблизился к двум рекордам клуба из Огайо. По набранным очкам россиянин на данный момент уступает только Рику Нэшу, который девять лет назад поучаствовал в 79 голевых комбинациях команды.

Хоккеисты «Коламбуса», набиравшие больше 70 очков за сезон

Игрок	Сезон	И	Г	П	О
Рик НЭШ	2008/09	78	40	39	79
Артемий ПАНАРИН	2017/18	79	26	51	77
Рэй УИТНИ	2002/03	81	24	52	76
Ник ФОЛИНЬО	2014/15	79	31	42	73
Райан ДЖОХАНСЕН	2014/15	82	26	45	71

До повторения ассистентского рекорда «Коламбуса» Панарину осталось сделать всего одну голевую передачу. В сезоне-2002/03 Рэй Уитни помог партнерам забить 52 раза, у Панарина сейчас 51 точный пас.

Хоккеисты «Коламбуса», делавшие больше 45 передач за сезон

Игрок	Сезон	Матчи	Передачи	Ср.
Рэй УИТНИ	2002/03	81	52	0,64
Артемий ПАНАРИН	2017/18	79	51	0,65
Эндрю КАССЕЛС	2002/03	79	48	0,61
Давид ВЫБОРНЫ	2006/07	82	48	0,59
Александр ВЕННБЕРГ	2016/17	80	46	0,58

ВАНКУВЕР - КОЛАМБУС - 5:4 ОТ (0:1, 2:0, 2:3, 1:0)

Голы: Джонс - 16 (бол., Аткинсон, ПАНАРИН), 13:55 - 0:1. Арчибальд - 4 (Сотнер), 31:53 - 1:1. ГОЛДОБИН - 6 (Йокинен), 33:37 - 2:1. Йокинен - 4 (Виртанен, Хорват), 45:14 - 3:1. Хорват - 21 (Йокинен, Пулио), 54:03 - 4:1. Дюбуа - 19 (бол., ПАНАРИН, Джонс), 56:02 - 4:2. Веренски - 15 (ПАНАРИН, Джонс), 58:23 - 4:3. Аткинсон - 21 (Джонс, ПАНАРИН), 58:39 - 4:4. Эдлер - 6 (Саттер), 61:21 - 5:4. **Вратари:** Демко - Корписало (57:25 - 58:23, 58:37 - 58:39). **Штраф:** 6 - 2. **Броски:** 29 (12+11+5+1) - 30 (7+10+12+1). **Наши:** Голдобин - Бобровский, Панарин. 31 марта. Ванкувер. Rogers Arena.

Кирилл БУРДАКОВ

ТРАВМА

АНТИПИНА УНЕСЛИ НА НОСИЛКАХ

НЭШВИЛЛ - БАФФАЛО - 4:7 (2:1, 2:5, 0:1)

Голы: Поминвилль - 13 (Гиргенсонс, Айкел), 0:43 - 0:1. Суббан - 16 (бол., Йоси, Джохансен), 2:59 - 1:1. Уотсон - 13 (Экхольм, Бонино), 17:00 - 2:1. Туррис - 16 (Смит, Фиала), 22:00 - 3:1. О`Райлли - 22 (бол., Айкел, Ристолайнен), 25:45 - 3:2. Окпосо - 12 (Родригес, Миттельштадт), 27:20 - 3:3. Бонино - 12 (Эллис, Уотсон), 32:50 - 4:3. Райнхарт - 21 (бол., Ристолайнен, Айкел), 35:04 - 4:4. Райнхарт - 22 (бол., О`Райлли, Айкел), 37:18 - 4:5. Окпосо - 13 (бол., Ристолайнен, Айкел), 39:00 - 4:6. Райнхарт - 23 (О`Райлли), 48:17 - 4:7. **Вратари:** Ринне (Сарос, 40:00, 55:36 - 58:24) - Джонсон. **Штраф:** 37 - 8. **Броски:** 36 (9+9+18) - 36 (14+15+7).

Лучшая команда регулярного чемпионата «Нэшвилл» мыслями давно уже в плей-офф, поэтому требовать от нее постоянных побед сейчас глупо. Хотя после того, что «Хищники» устроили в матче с главным аутсайдером сезона перед своими зрителями, им оправданий быть не может. «Баффало» забрасывал так легко, словно в воротах «Нэшвилла» был не основной претендент на «Везина Трофи», а бухгалтер, случайно принявший участие в игре НХЛ. Пекка Ринне получил шесть шайб и третий период наблюдал за происходящим со скамейки, став свидетелем того, как нападающий «Сэйбрз» Сэм Райнхарт оформил второй в карьере хет-трик. Для форварда, повторившего собственный рекорд по очкам (47) и голам (23), редкое в нынешнем сезоне событие со знаком «плюс».

Дебют финского нападающего «Нэшвилла» Эли Толванена, начавшего свой первый матч в ударном звене с Райаном Джохансеном и Виктором Арвидссоном, вышел очень скромным: 13 с половиной минут игрового времени и ни одного броска в створ. Вероятно, на нем, как и на всей команде, сказалось большее количество удалений. Гости выходили в большинстве девять раз, хозяева - четыре. Финн в игру не попал. Видно, что ему еще потребуется время для полной адаптации.

Выходные стали черными днями для защитников. Сразу несколько из них получили повреждения и не смогли закончить свои матчи. Особенно тяжело придется в том случае, если все окажется серьезно, «Миннесоте», потерявшей своего лучшего игрока обороны Райана Сутера, и «Бостону», оставшемуся без Брэндона Карло, увезенного с площадки на носилках. Еще одним пострадавшим оказался Трэвис Дермотт из «Торонто».

Самым страшным выглядел эпизод с участием российского защитника «Баффало» Виктора Антипина. Во втором периоде он избавился от шайбы за своими воротами и получил удар в шею сзади от нападающего «Нэшвилла» Скотта Хартнелла. Ветерана за такой сомнительный прием отправили в раздевалку. Антипин при полностью притихших трибунах лежал на льду без движения две минуты. Потом его уложили на носилки и отправили прямиком в больницу. По словам главного тренера «Баффало» Фила Хаусли, россиянин чувствует себя нормально. Однако точный диагноз и сроки возвращения Антипина в строй пока неизвестны. За своего товарища «Сэйбрз» расквитались тремя шайбами, заброшенными во время большого штрафа Хартнелла.

Михаил ЗИСЛИС

БЕДНЫЙ, БЕДНЫЙ СЕМЕН

САМЫЙ НЕВЕЗУЧИЙ РУССКИЙ ХОККЕИСТ НХЛ

Российский голкипер «Колорадо» Семен Варламов, получивший травму в матче с «Чикаго» (5:0), выбыл из строя до конца сезона

AFP

Второй год подряд российский голкипер «Колорадо» Семен ВАРЛАМОВ досрочно завершает сезон из-за травмы.

Когда в конце января 2017-го голкипер «Колорадо» Семен Варламов из-за травмы паха был вынужден лечь на операцию, выбившей его из строя до конца чемпионата, это казалось очень неприятным - но все-таки избавлением от бесконечного позора, в который вляпались «Эвеланш».

Худший сезон российского вратаря, с ужасающей статистикой - почти три с половиной пропущенные шайбы в среднем за игру и процент отраженных бросков, который не доставал до 90 - был кошмаром и для всего «Колорадо». 22 победы в 82 матчах, «минус 112» (!) в графе «Разница голов» - это уровень АХЛ.

Но теперь над «Лавинами» и их тренером Джаредом Беднаром никто не смеется. Нэйтан Маккиннон из сомнительного первого номера драфта-2013 превратился в кандидата на «Харт», Микко Рантанен - из талантливого юниора в потенциальную звезду НХЛ, а Тайсон Бэрри, пусть и идет в минусе (всего «-10» против «-34» сезон назад), доказывает, что является одним из лучших атакующих защитников лиги.

В успехе «Колорадо», которому сейчас не хватает очка, чтобы находиться в зоне плей-офф, не обошлось и без российского участия. Увы, Андрей Миронов вернулся домой, а Наиль Якупов завис между запасом и нижними звеньями, зато Никита Задоров, который лидирует во всей НХЛ по силовым приемам, убедил, что способен дорасти до элитного защитника - по крайней мере в плане чисто оборонительных функций.

И, конечно, Варламов. Если до декабря он шел примерно вровень с другим вратарем «Эвеланш» Джонатаном Бернье - как по числу проведенных игр, так и по статистике, - то в Новом году вырвался вперед. И на сегодняшний день Семен совсем немного уступает по ключевым показателям (2,68 гола и 92 % бросков) Андрею Василевскому (2,60 и те же 92 %), Сергею Бобровскому (2,36 и 92,3%). Из первых номеров клубов НХЛ (не менее 40 матчей) Варламов по проценту отраженных бросков восьмой. Не кандидат на «Везину», конечно, но в группе преследователей этих самых кандидатов он, несомненно, находится.

И что происходит за четыре матча до окончания регулярки, когда у Семена появился шанс вместе с клубом трансформировать хороший сезон в прекрасный? Во встрече с провалившим чемпионат «Чикаго», который «Колорадо» легко выиграл (5:0), а россиянин был признан первой звездой встречи, он столкнулся с Томашем Юрчо и досрочно покинул лед.

А час назад «Эвеланш» объявили, что эта травма серьезная и Варламов пропустит оставшуюся часть сезона. А еще и ведущий защитник Эрик Джонсон выбыл на шесть недель - вердикт практически такой же роковой, как и для нашего голкипера.

Год назад травма Варламова опустила его карьеру максимально глубоко - он должен был восстанавливаться, зная, что ему придется заново убеждать в своей способности быть топ-вратарем в НХЛ, да и еще в условиях, когда команда не блещет серьезной обороной. Перспективы в сборной, тогда еще олимпийские (отказ лиги от Игр случился только в апреле), стали призрачными: Бобровский ушел далеко вперед, Василевский отбил статус «второго русского голкипера», а Сорокин с Шестеркиным могли спокойно отнять и позицию запасного.

Семен справился со всеми трудностями. Что с личной, что с командной стороны сезон удался - и даже если бы «Колорадо» все-таки не попал в плей-офф, Варламов мог бы занести его себе в актив. А тренеры сборной должны были как минимум поразмышлять, не стоит ли позвать 29-летнего хоккеиста на чемпионат мира.

Теперь же все обвалилось в ключевой момент. Кажется, Варламов окончательно захватывает грустное звание «самого невезучего россиянина в НХЛ», карьера которого все больше и больше страдает от тяжелых повреждений.

Павел КЛИМОВИЦКИЙ

ХОККЕЙ

КХЛ

Вадим ЕПАНЧИНЦЕВ: «НАШ СЕЗОН - НА ТВЕРДУЮ «ЧЕТВЕРОЧКУ»

Главный тренер «Спартака» побывал в редакции «СЭ»

Александр ФЕДОРОВ «СЭ»

Александр ФЕДОРОВ «СЭ»

1 марта. Москва. «Спартак» - «Динамо» (Москва) - 4:3. 53-я минута. Форвард красно-белых Александр ХОХЛАЧЕВ (№ 93) наблюдает за тем, как решающая шайба матча влетает в ворота. Победа вывела «Спартак» в плей-офф и стала главным успехом работы Вадима ЕПАНЧИНЦЕВА (на левом снимке).

Вадим ЕПАНЧИНЦЕВ

Родился 16 марта 1976 года в Орске (Оренбургская область).

Играл на позиции центрфорварда за «Южный Урал» (1992/93), «Спартак» (1993-1997), «Кливленд Ламберджекс» (IHL) (1997/98), «Хэмптон Роудс Эдмиралс» (ECHL) (1998), «Металлург» (Новокузнецк) (1998-2000), «Северсталь» (2000-2003), «Ак Барс» (2003-2005), «Химик» (Мытищи) (2005/06), ЦСКА (2006-2009), «Динамо» (Москва) (2009/10), «Атлант» (2009/10, 2010/11), «Нефтехимик» (2010/11).

Всего в чемпионатах России набрал 506 (176+330) очков в 823 матчах. На драфте НХЛ-94 выбран «Тампой» под 55-м номером.

Тренерскую карьеру начал в «Спартаке» в штабе Виктора Пачкалина в сезоне-2011/12. Возглавлял молодежные команды «Атланта» (2012/13) и «Спартака» (2013-2015) и «Сарыарку» (ВХЛ) (2015-2017). С апреля 2017 года - главный тренер «Спартака».

Серебряный призер юниорского ЧЕ-94, МЧМ-95 и чемпионата России (2003).

Чемпион ECHL (1998).

Финалист Кубка Гагарина (2011).

Обладатель Кубка Харламова (2014) и Кубка мира среди молодежных команд (2014).

ХОТЕЛ БЫ ОСТАТЬСЯ В «СПАРТАКЕ»

- «Спартак» впервые за много лет вышел в плей-офф, но уступил в первом раунде ЦСКА. Прокручивали серию в голове?

- Естественно, после каждой игры прокручиваешь. Причины поражения нам понятны. Шаг за шагом будем двигаться дальше.

- Пришли к тому, что причиной поражения стала разница в классе?

- Было много факторов. Не только разница в уровне, но и ротация составов, и конкуренция в тот момент, когда вратарь соперника очень хорошо действует. Мы видели и потрясающую игру Сорокина в серии с «Йокеритом». Не в нем одном, конечно, причина. Мы постараемся использовать этот опыт в следующем сезоне. Речь не только об ошибках, потому что они и у ЦСКА случаются. Но ими мы не воспользовались.

- Сколько требуется времени, чтобы поставить ту игру, которую вы хотите видеть?

- Это не я придумал: нужно два-три года и хороший состав, чтобы был результат. Думаю, ту задачу, которую нам поставило руководство, - выйти в плей-офф - мы постарались выполнить. Есть результаты и в посещаемости, особенно после Нового года, когда трибуны практически полностью заполнялись - по 10-11 тысяч. Это дорого стоит.

- Готовы ли вам предоставить в «Спартаке» эти два-три года?

- Сейчас идут переговоры. Я бы с удовольствием продолжил работу.

- Какой итог переговоров ждете?

- Мы надеемся, что они закончатся положительно. Но нюансы есть всегда.

- Какие нюансы? Вы просите длительный контракт?

- Ничего не просим. Нужно согласование всех сторон. Думаю, в скором времени вы все узнаете сами.

- Какую оценку поставите команде в этом сезоне?

- Конечно, хотелось намного лучше сыграть в плей-офф, но мы выполнили задачу и попали туда. Самое главное - наши болельщики. Учитывая посещаемость на наших играх, можно рассчитывать на твердую «четверочку».

НАШИ ЛЕГИОНЕРЫ ПРОВАЛИЛИСЬ

- У вас есть понимание, что в плей-офф случилось с легионерами? От них ожидали гораздо большего.

- Если брать того же Лукаша Радила, то парень сыграл на своем уровне. Мы им остались очень довольны. Мы знали его потенциал, и иногда он его реализовывал полностью. До предела порой доходил. Случались и сотрясения, которые не позволили ему сыграть весь регулярный чемпионат на уровне. Так же и Максвелл - сыграл на своем уровне, но много травм. Только он набирает форму - то ребро, то палец, то другое. Зная его возможности, если бы не травмы, он бы очень помог. От Стоа по статистике и результату ждали большего - агрессивных действий. Здесь он уже четвертый год и адаптировался к нашему хоккею.

- Имеете в виду в негативном смысле?

- Сезон у американца напоминал качели. Сначала раскачивался, потом набирал форму и моментами показывали хороший хоккей. К сожалению, ровного у него не было.

- А что скажете о защитники Вилле Лаюнене?

- Хорошее начало сезона. Если брать поражения, он допускал слишком много ошибок для игрока сборной Финляндии. Человек с таким опытом в полной мере не оправдал. Он ездил на Кубок Карьяла, но, когда не попал в олимпийский состав, перестал играть на своем уровне. В дальнейшем с игроками, которые не оправдали надежд, будем прощаться.

- Легионерозависимость - это плохо?

- Тяжело сказать. Провалились именно легионеры.

- Провалились по сравнению с регуляркой?

- Ведь должно быть наоборот. Обычно легионерам это несвойственно. Для них плей-офф - самое главное. Это не только легионеры, а многих игроков касается, которые набирают в регулярке мало очков и выстреливают в плей-офф. Есть и те, кто может забить 45 голов, а в плей-офф - по нулям. В любом случае выводы сделали по плей-офф.

ХОХЛАЧЕВ

- Как вам удалось перезапустить карьеру Хохлачева в «Спартаке»?

- Я очень хорошо знал возможности Александра, и это помогло мне раскрыть его сильные стороны. Хохлачев неплохо играл в фарм-клубе «Бостона» - «Провиденс» и набирал немалое количество очков в АХЛ. Оказавшись в СКА, он попал в непростую ситуацию. Саша проводил на площадке в среднем по шесть-семь минут за матч. Проявить себя в таких условиях практически невозможно. Вдобавок ко всему в Питере Хохлачев выполнял роль «чекера». Хотя он техничный хоккеист, умеющий играть в большинстве и созидать.

В «Спартаке» Александр получил необходимый кредит доверия со стороны тренерского штаба и набрал за сезон более пятидесяти очков. Думаю, для него это было хорошим толчком и возможностью выйти на новый уровень.

- С первого же дня верили в Хохлачева и просто ждали, когда он раскроется?

- Поймите, в любой команде существует спортивный принцип. Бесконечно ждать не будут нигде. Александр показывал хороший хоккей. Почему мы не должны были ему доверять?

- Ну он же не с первых матчей начал феерить в «Спартаке»?

- Уже во второй игре Саша забросил первую шайбу. Мы продолжали ему доверять, ну а он доказывал свой высокий уровень стабильной игрой.

- Стоит ли Хохлачеву уезжать в «Бостон» прямо сейчас? Потянет ли он там?

- Сложно сказать. В таких вопросах многое зависит от самого хоккеиста и его готовности к переезду за океан в данный момент. В Штатах Саша провел четыре сезона. Адаптироваться к игре в НХЛ ему не придется. Тамошний хоккей ему отлично знаком. Давайте немного подождем и не будем спешить с выводами. Надеюсь, Саша все хорошенько обдумает и примет правильное решение.

- Вы немало поиграли в одной команде с Сергеем Мозякиным. Не раз приходилось слышать, что и его до некоторых пор называли бесхребетным хоккеистом. Можете провести какую-то параллель между ним и Хохлачевым?

- Не назвал бы ни одного из них бесхарактерным игроком. Может быть, так кажется со стороны, но я с данным мнением не соглашусь. Хохлачев в минувшем сезоне многое доказал своим результатом, и это самое главное. А в плане игрового мышления определенные сходства между ним и Мозякиным, безусловно, имеются.

ЖАМНОВ

- Лещенко - человек, который постоянно проигрывает единоборства. Пытались ли вы с этим бороться?

- Единоборства - это не его сильные качества. Он берет другим. И надо использовать его сильные стороны. Не выигрывает борьбу - и не надо туда лезть. Владислав возмужал, окреп физически и в некоторых играх уже показал, что может и не проигрывать силовую борьбу.

- Какова была роль Жамнова на лавке? Без него на тренерском мостике было 21 очко в 21 матче. С ним - 64 очка в 35 матчах. Что же он такого привнес?

- Алексей Юрьевич - человек, понимающий хоккей досконально. Он в одной лодке с нами. Все вопросы, все принципиальные моменты мы решали вместе. На тот момент сложная ситуация. И Алексей Юрьевич, посоветовавшись с нами, принял решение встать с нами вместе. Может быть, в нашем тренерском штабе не хватало опыта в сложных ситуациях. А у Жамнова на все случаи были подсказки. Думаю, что в дальнейшем мы, тренеры, будем пользоваться тем опытом, который дал нам наш генеральный менеджер.

Всегда нужно найти подход, посмотреть в лица ребят. За три игры с «Динамо» мы изучили их сильные и слабые стороны. Главное - ребята показали отличный настрой. Даже пришлось сдерживаться. Команда действительно была единым целым.

- Может, стоило сбивать высокий темп армейцев жесткой игрой и драками, как «Локомотив» зарубился со СКА?

- Стычками действительно можно сбивать темп. Я знаю возможности каждого игрока, и такой стиль мы не проповедуем. Хотели победить в честной игре, но, как говорят, на войне все методы хороши. К сожалению, не нашлось человека, который смог бы завести команды. В дальнейшем будем иметь это в виду. Такие моменты могут переломить ход даже проигранного матча.

ТАЛАЛУЕВ - БУДУЩИЙ ПАНАРИН

- Удивительно, что едва ли не лучшим был Илья Талалуев.

- Не хотелось про молодого говорить. В таком возрасте человек показал интересный хоккей - удивил своим хладнокровием. Не только в играх с ЦСКА. Мы следили за ним в МХЛ, потом он отлично себя показал в первой команде и занял место лимитчика. Если парень будет прибавлять, то вырастет во второго Панарина (*улыбается*).

- Фарм-клуб в ВХЛ останется в Воскресенске?

- Конечно, будет.

- Зачем взяли Кирилла Кольцова?

- Нам нужен был человек, который принесет креативность в большинстве, и он с этим справился. Благодарен ему за это. Знали его слабую сторону - «-18», но человек очень сильно помог.

- Как вы встраивали его в игру? Ведь это непросто.

- Кирилл отыграл в Уфе и Питере в паре с Дмитрием Калининым (*улыбается*). Наш капитан его много подстраховывал, и мы стали его подключать.

- Обращали внимание центров на его подключения?

- Да. Естественно, оказывавшийся на его месте игрок должен был страховать.

- Останется ли он?

- Не знаю.

- Нужен ли был Мирнов?

- Мирнов - человек с хорошим броском. Всегда забьет голов десять.

- Не беспокоила его склонность к ошибкам?

- Игоря знаю очень хорошо. У него были хорошие времена, были не очень. Он сыграл не так много матчей. Ждали от него большего.

- Готовы тренировать на уровне КХЛ без помощи Жамнова?

- Опыт этого сезона показывает, что могу. Задачу мы выполнили. Тренировочный процесс проходил без его участия. Мы сделаем правильные выводы и будем двигаться только вперед. Есть огромное желание.

- В защите творился полный хаос. В чем заключалась роль вашего помощника Виктора Костюченка?

- Хаос? Я бы не сказал. Обороняться должна вся пятерка, а не только защитники. Бывали хаотичные моменты, но мы стараемся их больше не допустить.

«СПАРТАК» - ФАРМ-КЛУБ СКА? ПУСТЬ ГОВОРЯТ

- Хотелось оставить в команде Шалунова, Каблукова, Яковлева (все трое играли за «Спартак» в выставочном матче сборной России перед Олимпиадой. **- Прим. «СЭ»)?**

- Кто откажется от хороших игроков?

- Даже Каблуков выглядел выше уровнем, чем ваши ребята в этом матче.

- Мотивация у него была большая. С Ильей мы дружим. Он воспользовался своим шансом. У нас был разговор с генеральным менеджером, и за день до игры узнал об этом. На тот момент мы работали ради сборной.

- Неправильно, что игрок ЦСКА сыграл за «Спартак»?

- Он был игроком сборной. У него был шанс поехать на Олимпиаду. Клубы здесь не важны. К сожалению, он не попал. Мы стали хорошим спарринг-партнером для национальной команды.

- Едва ее не обыграли.

- Я же сказал, хорошим (*улыбается*). С тренерами сборной мы обговаривали ситуации, как мы будем играть, чтобы им было сложнее. Старались действовать активно, чтобы заставить сборников быстрее принимать решение. Уровень олимпийского турнира показал, что мы попали в точку.

- Как вам уровень хоккея и игроков в Пхенчхане?

- Естественно без энхаэловцев все было иначе. Тем не менее сборная России - олимпийский чемпион. Это самое главное.

- Как относитесь к утверждению, что «Спартак» является фарм-клубом СКА?

- Говорят и говорят. Зачем отказываться от игроков из Питера, которые нас усилили? Хохлачев набрал 52 очка. Мы только рады его возвращению

- Без Хохлачева и Дергачева в плей-офф не попали бы?

- Однозначно утверждать нельзя. Может, другой сыграл бы на месте Хохлачева. Не умаляя их заслуг, это не самое главное наше оружие.

Игорь ЕРОНКО

Полную версию интервью читайте на **www.sport-express.ru**

«СПАРТАК» В КХЛ

Сезон	Тренер	Место в конференции	Плей-офф
2008/09	Милош РЖИГА	9-е*	2-й раунд
2009/10	Милош РЖИГА	6-е	1-й раунд
2010/11	Милош РЖИГА, Игорь ПАВЛОВ, Андрей ЯКОВЕНКО	6-е	1-й раунд
2011/12	Виктор ПАЧКАЛИН, Франтишек ХОССА, Андрей СИДОРЕНКО	9-е	-
2012/13	Андрей СИДОРЕНКО, Федор КАНАРЕЙКИН	13-е	-
2013/14	Федор КАНАРЕЙКИН	12-е	-
2015/16	Герман ТИТОВ	11-е	-
2016/17	Герман ТИТОВ, Алексей ЯРУШКИН	13-е	-
2017/18	Вадим ЕПАНЧИНЦЕВ	7-е	1-й раунд

* Место в регулярном чемпионате, так как не было деления на конференции.

Александр КРЫЛОВ - НОВЫЙ ПРЕДСЕДАТЕЛЬ СОВЕТА ДИРЕКТОРОВ «АВАНГАРДА»

В среду главным человеком в омском клубе стал топ-менеджер компании «Газпром нефть»

В среду в «Авангарде» произошли изменения на самом верху. Вместо Александра Дыбаля пост председателя совета директоров клуба занял другой топ-менеджер компании «Газпром нефть» - Александр Крылов.

Руководителей хоккейных клубов болельщики, как правило, знают очень хорошо. Все, кто следит за российским хоккеем, в курсе, кто такой Леонид Вайсфельд, Кирилл Фастовский или Геннадий Величкин. Менеджеры, стоящие над ними, порой известны еще больше. Особенно если это губернаторы, директора крупных предприятий или госкорпораций. Но в спортивном мире они на слуху лишь в одном случае - если полностью вовлечены в управление клубом.

На первый взгляд Александр Крылов - человек в хоккее абсолютно новый и со спортом не связан. Однако это далеко не так. Крылов в молодости занимался хоккеем в Ленинграде, но в конце концов тяга к учебе пересилила. Однако занятие это он не бросил, и сейчас выступает в любительской команде G-Drive. По словам очевидцев, играет его команда на различных корпоративных турнирах весьма успешно, а сам Крылов очень не любит поражения. Есть в его активе успешный спортивный проект - гоночная команда G-Drive Racing, которая в 2015 году завоевала титул чемпионов мира по гонкам на выносливость, а в 2016-м поднялась на вторую ступень пьедестала самой престижной гонки мира «24 часа Ле-Мана».

Что входит в профессиональный круг обязанностей Крылова? Его должность звучит как «директор по региональным продажам» компании «Газпром нефть». Руководитель большого сбытового бизнеса, по словам коллег, невероятно любит все, что связано с высокими технологиями, и постоянно внедряет в работу все новое - системы контроля, мобильные приложения и так далее.

ЧТО НОВЫЙ МЕНЕДЖЕР ДАСТ «АВАНГАРДУ»?

Вопрос - как это отразится на хоккее, а точнее, на «Авангарде», игравшем в финале Кубка Гагарина шесть лет назад и становившемся чемпионом еще до создания КХЛ - в далеком 2004-м. У Крылова и так есть все, что нужно для счастья: хорошая работа, успехи в бизнесе. А тут тебе целый хоккейный клуб в нагрузку.

Люди, знакомые с Александром Владимировичем, говорят, что раз менеджер, который неоднократно входил в топ лучших коммерческих директоров России, взялся за проект с «Авангардом», то он действительно нацелен на успех и понимает, что способен его добиться. Омск для «Газпром нефти» - важный регион, и назначение Крылова как раз говорит о том, что в отношении «Авангарда» в компании настроены серьезно. Речь идет и о финансировании, и о построении эффективной бизнес-модели, и о внедрении новых технологий. Крылов умеет собирать сильные команды и в бизнесе, и в спорте, а это значит, что болельщики вправе рассчитывать на возрождение былой славы клуба. Можно предположить, что новое руководство привлечет более сильную команду аналитиков (как в СКА и сборной России), опираясь на новые веяния в коммуникации с болельщиками и более активное продвижение всего, что связано с «Авангардом».

Интересно, как Крылов сумеет сработаться с Максимом Сушинским. Легенда омского хоккея по жизни такой же максималист, который любит полагаться на собственное мнение. Объединяет его с Крыловым нелюбовь к поражениям и любовь к автомобилям. У Сушинского, напомним, в Санкт-Петербурге функционирует автосалон, и продажи идут неплохо даже в не самое простое с точки зрения финансовой ситуации время. Посмотрим, какая химия получится у «Авангарда» при этом союзе - гремучая смесь или новый вид супертоплива, который вернет омичей на вершину КХЛ. Конкуренция в этом сезоне в Восточной конференции - что надо, а вот общий уровень команд немного просел. Поможет ли это «Авангарду» вернуть звание суперклуба не только в ожиданиях омских болельщиков, но и на деле, мы увидим в будущем сезоне.

Дмитрий СОМОВ

Александр ТУМАНОВ

Александр КРЫЛОВ (справа) и легендарный вратарь сборной СССР Владимир МЫШКИН.

ЕДИНОБОРСТВА

Александр ВОЛКОВ: «ПОРАЖЕНИЯ ФЕДОРА - СТЕЧЕНИЕ ОБСТОЯТЕЛЬСТВ, ОН ЕЩЕ БУДЕТ ПОБЕЖДАТЬ»

Претендент на титул чемпиона UFC побывал в гостях у «СЭ» и рассказал о своих заграничных контрактах, конфликте братьев Емельяненко, учебе в Бауманке и об отношении к алкофобии

Федор УСПЕНСКИЙ «СЭ»

21 марта. Москва. Александр ВОЛКОВ в редакции «СЭ».

Вночь на 18 марта Волков победил в Лондоне знаменитого бразильского ветерана Фабрисиу Вердума, что сделало 29-летнего бойца одним из самых успешных россиян в смешанных единоборствах. После лондонского успеха Волков принял приглашение «СЭ» и целых полтора часа терпеливо отвечал на наши вопросы.

REUTERS

17 марта. Лондон. Александр ВОЛКОВ в бою против Фабрисиу ВЕРДУМА.

Александр ВОЛКОВ

Родился 24 октября 1988 года в Москве.

В 2011 году закончил МГТУ имени Баумана, кафедра «Динамика и управление полетом ракет и космических аппаратов».

В ММА провел 36 боев, одержал 30 побед (20 - нокаутом, 3 - сдачей, 7 - решением судей), потерпел 6 поражений (1 - нокаутом, 2 - сдачей, 3 - решением судей).

Чемпион Bellator в тяжелом весе.

Чемпион M-1 Challenge в тяжелом весе.

В сентябре 2016 года подписал контракт с UFC. Провел четыре боя, одержал четыре победы.

О ТИТУЛЬНОМ БОЕ

- Все в порядке после боя с Вердумом, обошлось без травм?

- Все отлично, никаких травм нет! Я жив-здоров, готов приступить к тренировкам.

- Соперник не жаловался? Не знаете про его самочувствие?

- Лично мне не жаловался. Ничего по поводу здоровья Вердума не слышал. После боя мы с ним не виделись и не общались.

- По контракту следующий ваш бой должен быть титульным. Это так?

- В контракте прописана возможность титульного боя, но решение будет принимать UFC. Если они подтвердят то, о чем мы договорились, то следующий бой будет титульным.

- То есть возможны разные варианты?

- Сейчас передо мной в рейтинге находятся два человека - Оверим и Нганну. Нганну совсем недавно дрался за пояс, было бы нелогично давать ему очередной титульный бой. Оверим проиграл до этого Нганну тяжелым нокаутом, так что ему тоже, думаю, нужно несколько поединков, чтобы вернуться к титульному бою. После них иду я. Я победил парня, который до этого выиграл у действующего чемпиона. К тому же у меня сейчас самая длинная победная серия в тяжелом весе в UFC. Я молодой и хочу побеждать. Поэтому со спортивной точки зрения все складывается так, что именно я должен драться за пояс.

- Если будет возможность провести еще один бой перед титульным поединком, согласитесь?

- Мы будем настаивать на титульном бое. Нельзя быть уверенным на сто процентов, ведь у UFC могут быть свои планы. Но у меня отличный менеджер Иван Банников, он ведет все переговоры. Надеемся, что бой все же будет титульным, разговоры об этом ходили уже после моей победы над Штруве. Если же поединок будет не за пояс, то это в любом случае будет интересный оппонент. Рано или поздно я встречусь со всеми лучшими тяжеловесами мира.

- Как технически проходит подбор соперников?

- UFC предлагает нам дату и бойца или на выбор нескольких бойцов. Все это обсуждается, ведутся переговоры. UFC может отстаивать свою точку зрения, почему тот или иной поединок может быть интересен им. Если какой-то звездный боец проиграл, то ему могут дать в соперники кого-то с более низким рейтингом, либо ставят двух примерно одинаковых оппонентов с точки зрения медийности. Бессмысленных поединков в UFC обычно не бывает.

О БОЯХ ЗА ЗАГРАНИЦЕЙ

- Это правда, что для того, чтобы карьера сложилась наилучшим образом в плане гонораров и уровня соперников, драться нужно в Америке?

- Драться надо в американских промоушнах. UFC тратит много усилий для раскрутки бойцов, это приносит свои плоды в виде наших хороших гонораров. У нас тоже пытаются это делать, но чтобы российскому бойцу стать известным, ему в любом случае нужно подраться с каким-нибудь американцем, бразильцем или другой звездой известного промоушна. Российский рынок смешанных единоборств зависит от американского.

- До UFC вы выступали в Bellator и M1 Challenge. Чувствуется разница?

- Bellator пытается брать пример с UFC, у него тоже все неплохо получается. Но UFC собирает большие стадионы, привлекает к себе больше внимания, конкуренция там намного жестче и бойцы сильнее. Как только ты проигрываешь в UFC два-три боя подряд, тебя увольняют.

- Ваша реакция, когда вам в соперники предложили Вердума?

Я рад каждому поражению, которое терпел, так как это давало мне толчок для развития. Если бы их не было, я бы многому не научился. Если бы можно было начать карьеру заново, хотел бы, чтобы она сложилась точно так же.

- Разговоры об этом ходили очень давно, еще после моего боя с Роем Нельсоном. Я был рад встретиться с Вердумом. Меня только смущало, что мы с ним тренировались несколько лет назад. Бой с Фабрисиу был практически неизбежен, так как рейтинг лучших тяжеловесов маленький, чтобы каждому с каждым подраться, нужно не так много боев. Когда стало известно, что наш поединок будет претендентским, все сомнения отпали. Мы с Фабрисиу относились друг другу с уважением всегда.

- Во время раскрутки боя не было трэш-тока. Перед следующим боем вы готовы активизироваться?

- Об этом никто не просит. UFC хорош еще и тем, что раскрывает каждого бойца индивидуально. Если Макгрегор хорош в трэш-токе, он занимается им. Миочич - не такой, его раскрывают с другой стороны. Что касается меня, я могу прибегнуть к трэш-току перед боем, если соперник даст повод. Поливать грязью кого-то без повода не в наших традициях.

О ПОБЕДАХ И ПОРАЖЕНИЯХ

- Самый сложный бой в вашей карьере?

- Скажу банальность, но самый сложный поединок - предстоящий, а самый легкий - тот, который только что завершился. Когда звучит финальный гонг и тебе поднимают руку, то, каким бы сложным ни был бой, ты быстро забываешь о нем. Если говорить о сложности в физическом плане, то, наверное, это был первый поединок в UFC - против Тимоти Джонсона. Я сильно нервничал. Многие проигрывают первые бои в UFC - это такая мини-традиция. Я допустил в той встрече несколько ошибок, принял несколько нелогичных решений, но вышел из сложной ситуации, победил и получил большой опыт. Сейчас чувствую себя намного спокойнее.

- Победа, которой вы сильнее всего гордитесь?

- Я вообще не горжусь победами. Конечно, есть чувство удовлетворения от выполненной работы, но это не гордость. Это просто работа, которую я выполняю. Нельзя после побед заносить себя в Зал славы и расслабляться. Поэтому я всегда думаю о будущем, а не о прошлых победах.

- А есть поражение, которое доставило вам серьезную боль?

- Я рад каждому поражению, которое терпел, так как это давало мне толчок для развития. Если бы их не было, я бы многому не научился. Если бы можно было начать карьеру заново, хотел бы, чтобы она сложилась точно так же. Жаловаться мне не на что, у меня все было своевременно.

- Следите за ММА, если дерутся бойцы, которые никогда не станут вашими соперниками?

- Как болельщик, я мало смотрю бои. Не пропускаю только важные поединки. Конечно, видел бои Макгрегора. Слежу за некоторыми россиянами: Нурмагомедовым, Харитоновым, Олейником, Емельяненко.

- За кем вы особенно пристально следили в детстве?

- У меня никогда не было кумира или бойца, на которого хотел быть похожим. Я бы вообще всем рекомендовал быть индивидуальностью со своим уникальным стилем ведения боя - это лучший путь.

О ЕМЕЛЬЯНЕНКО

- Вы тренировались с Федором Емельяненко много лет назад. Каким он вам тогда запомнился?

- Его главная черта - он много пашет, у него огромный объем тренировок. В этом с него можно брать пример. Этот опыт я у него перенял.

- Последние бои Федор провел далеко не лучшим образом. Нет ли у вас, как у болельщика, сожаления, что он решил вернуться?

- С одной стороны, он выглядит не так, как раньше, но все равно все смотрят его бои. Драться или нет - его личный выбор. Последние его неудачные бои не означают, что он был в плохой форме, это еще и стечение обстоятельств. Федор обладает всеми качествами, чтобы по-прежнему побеждать. Главное, чтобы он сам в себя верил. Как болельщику, мне интересно за ним наблюдать.

- Чего ждете от его ближайшего боя с Фрэнком Миром?

- Это тот случай, когда ты не можешь предсказать победителя, а просто хочешь посмотреть бой. Мне интересно, поменяет ли что-то Федор в своей манере после последних поединков. Мир не в лучшей форме сейчас, он заметно увеличился в размерах, так что Федор, если будет в полном порядке, должен пройти его.

- Следите за конфликтом Федора и его брата Александра Емельяненко?

- Конечно, я слышал об этом, не в закрытой же комнате живу. Мне очень сложно судить, не очень хочется влезать в их конфликт и принимать чью-то сторону. Мне все равно, кто прав, кто виноват. Только сами братья знают, какая ситуация на самом деле. Все это неприятно, так как вредит репутации нашего спорта, но не мне их судить.

Я футболом вообще не интересуюсь. Только если сборная России играет на чемпионате мира или Европы, то смотрю. Я играл в футбол в детстве, мне нравилось, но тогда все играли, интернета не было. Но смотреть футбол - нет, неинтересно.

- Ваш гонорар за бой с Вердумом составил 134 тысячи долларов. Как определяется сумма, которую боец получит за поединок?

- Все прописывается в контракте - и гонорар за сам бой, и как он растет в случае победы, и дополнительные бонусы. Боец заранее всегда знает, сколько ему заплатят. Переговоры ведет менеджер, ему присылают контракт, мы выдвигаем какие-то свои условия, где-то посередине можем договориться.

ОБ «АХМАТЕ»

- Если в российском промоушне вам предложат больше денег, уйдете туда?

- В российском промоушне мне не предложат пояс UFC, а без него все это не имеет того смысла. Для всех лучше, что я дерусь за границей. Такие бои дают медийность, они помогают мне лично и российскому ММА в целом.

- Ваш последний соперник - Вердум - выступает за клуб «Ахмат». Если бы вас туда пригласили, пошли бы?

- Зачем мне выступать за «Ахмат», если у меня есть свой клуб - «Стрела»? Вердум представляет региональный клуб «Ахмат», но выступает в UFC. Менять клуб, где я оброс друзьями, тренерами, спарринг-партнерами, точно не собираюсь. Мы не просто спарринг-партнеры, мы - друзья.

- Представители «Ахмата» желали победы Вердуму в вашем бою с ним. Вас это не смущало?

- Нисколько. Многие в Штатах желали победы мне. Клубная история не имеет национальности. Спортсмены, конечно, представляют страну, но если они тренируются в одном клубе, то они друг друга поддерживают, это нормально. Если у меня есть друг американец, с которым мы тренируемся в одном зале, то я, конечно, буду его поддерживать. В бою со Штруве в моем углу был голландец, он поддерживал меня, несмотря на то что Штруве - его соотечественник.

- Приходилось слышать, что UFC невыгоден чемпион из России...

- Не могу согласиться. UFC нужны интересные бойцы, не важно, откуда они родом. Надо только по-английски немного говорить. Чем больше боец привлечет за собой болельщиков, тем лучше. UFC интересно расширяться, приходить в новые регионы. Насколько я могу судить по общению с ребятами из UFC, им, наоборот, интересны русские. За Хабиба сейчас много кто болеет, поэтому ему дали титульный бой.

О МЕЙВЕЗЕРЕ И МАКГРЕГОРЕ

- Верите в то, что Флойд Мейвезер придет в UFC?

- Почему бы и нет? Никто же поначалу не верил, что и Макгрегор подерется по правилам бокса. Поэтому думаю, что при нужных цифрах гонорара Флойд вполне может подраться и в ММА. Вопрос - кто эти суммы заплатит. Знаю, что многие в мире хотели бы на это посмотреть.

- Неужели столь умный человек, как Флойд, рискнет драться в октагоне без особых навыков борьбы?

- Интеллект бойца никуда не денется. При должной подготовке он вполне может что-то показать даже в борьбе. Ударная техника у него есть, а все поединки начинаются именно с нее. Если бой с Макгрегором состоится, его все будут смотреть, это я гарантирую! И не важно, есть у Флойда шансы или нет.

- Когда Мейвезер и Макгрегор встречались на ринге, было два мнения: одни говорили, что это цирк и издевательство над спортом, другие - что это безумно интересно. На чьей стороне были вы?

- Я думал, что это очень круто! Это добавило популярности нашему виду спорта по всему миру. Фанаты бокса узнали о Макгрегоре. Они посмотрели этот бой, нашли в интернете другие его бои, а затем и других бойцов. Такие люди, как Конор, привлекают внимание к UFC и нашему спорту в целом. Сам бой, конечно, был похож на шоу, но это не так важно.

- Вы бы смогли выйти на ринг, как Конор, если вам поступит интересное предложение от боксера?

- Смог бы. У меня все для этого есть, я работаю с разными тренерами по боксу, у меня были идеи начать карьеру именно в этом виде спорта, но я выбрал смешанные единоборства, они меня привлекают больше. Мне кажется, они более универсальны и честны, у тебя больше способов выиграть или проиграть.

- Какой вид спорта побеждает в давнем споре бокса и ММА?

- В плане медийности побеждает бокс, ведь боксеры получают более высокие гонорары, но ММА быстрее развивается. Это как начинающий талантливый спортсмен - он развивается быстрее, чем состоявшийся. Но достигнет ли он его уровня - это вопрос. Когда ММА доберется до своего потолка, то интересно, что в это время будет с боксом: останется ли он на этом уровне или выйдет на новый. Наши виды спорта немного по-разному устроены: у нас есть организации, которые устанавливают четкие рамки для участников, в боксе же можно объединять титулы, выступать в разных версиях. Но мне интереснее смотреть ММА, там больше экшна.

- Тройка лучших бойцов ММА вне зависимости от веса?

- Андерсон Силва, Деметриус Джонсон и Федор Емельяненко. Хабиба пока не назвал, потому что у него все еще впереди.

- А из тяжеловесов?

- Федор, Веласкес, а с третьим местом сложнее: Миочич или Вердум. Тяжеловесы очень быстро меняются, почти ни у кого нет длинной серии побед на самым высоком уровне. Вес у нас самый непредсказуемый из всех.

О ДРАКАХ НА УЛИЦЕ

- Приходилось ли вам применять навыки ММА в жизни?

- К счастью, Бог уберегает меня от этого. В сознательном возрасте такого ни разу не было. А в детстве, наверное, у всех были такие ситуации. Хотя тогда спорт не был моим основным делом, я больше делал ставку на учебу и интеллектуальную деятельность. Спорт был скорее для поддержания физической формы. Я человек неконфликтный.

- В детстве, насколько известно, у вас пытались на улице отобрать мобильный телефон. Чем кончилась та история?

- Это было на Ломоносовском проспекте около метро «Университет». Мне было лет 13-14, появился первый телефон. Я шел радовался, ребята меня окружили, я их немного растолкал и все. Народу было много, быстро все сделать у них не получилось, поэтому они разошлись. Мобилу я сохранил.

- Когда вы поняли, что станете профессиональным бойцом?

- На последних курсах университета понял, что мне интересно драться, ставить перед собой цели. Тогда это был еще пояс M-1. Совмещать бои с учебой было сложно, но, как только я окончил университет, моя карьера пошла вверх. Появилось время только тренироваться, я подписал контракт с Bellator, сразу выиграл пояс. Бог дал возможность драться, получать более выгодные бои, побеждать. Все складывается по такому сценарию, о котором трудно было даже мечтать.

- Если бы вам нужно было себя охарактеризовать одним словом, что бы это было?

- Это была бы моя фамилия! Потому что одним словом трудно охарактеризовать бойца. Если это можно сделать, значит, боец одноплановый.

Кто-то скажет, что бойцы получают незаслуженно много. Какой-то человек строит дом и получает 40 тысяч рублей, а мы, по сути, ничего не делаем, изредка выходим в октагон и за пять минут шоу получаем, к примеру, 40 тысяч долларов. Но если есть спрос на бои, если на них ходит много людей, значит, все честно.

О ЖЕНЩИНАХ В ММА

- Самый талантливый из ваших спарринг-партнеров, кто так и не смог раскрыться в профессионалах?

- Я бы выделил Максима Булахтина, у него прозвище Макс-Пулемет. Он долго выступал в Москве, был моим спарринг-партнером. Он очень физически одаренный боец, сильный, духовитый, трудолюбивый, но, к сожалению, карьера у него не сложилась. Сейчас он воспитывает сына как бойца, так что скоро мы, наверное, его увидим!

- Как ваши родственники относятся к тому, что вы боец ММА?

- Они меня всегда поддерживают. Если бы они много лет назад не настаивали, чтобы я тренировался, я бы сейчас тут не сидел. Мама мои бои смотрит только в повторах, но читает все интервью. А отец бои смотрит в прямом эфире, оценивает, что-то советует.

- Как относитесь к женскому ММА?

- Если бы у меня была дочь, не хотел бы, чтобы она занималась смешанными единоборствами. Но я не могу судить тех женщин, которые захотели выступать в этом виде спорта. Многие себя проявляют очень классно. Не хочется быть сексистом, но организмы у нас разные, и мужчины, наверное, чуть больше пригодны для единоборств. Женщинам сложнее, но их можно только поддержать.

- Недавно в «СЭ» было интервью с женщиной-боксером, которая сказала, что для нее унизительно драться с женщиной и нужно сделать единый класс, чтобы можно было выходить на ринг против мужчин. Как вы такое прокомментируете?

- У самой натренированной женщины будет очень мало шансов против средне тренированного мужчины той же весовой категории. Физиология же разная. Это будет просто небезопасно для женщин. К тому же мужчина, особенно боец, вряд ли захочет ударить женщину. Он не для этого пришел в этот вид спорта.

- Российский боец UFC Яна Куницкая выходила на бой против Сайборг под песню «Кукушка» Виктора Цоя. Какую музыку вы слушаете?

- Я являюсь поклонником российской группы «25/17». Перед каждым боем в раздевалке стоит колонка, в которой играет музыка этой группы - она меня мотивирует и настраивает на нужный лад. В основном слушаю только эту группу. Иногда для разнообразия слушаю что-то другое, но никого выделить не смогу.

- За какую футбольную команду болеете?

- Я футболом вообще не интересуюсь. Только если сборная России играет на чемпионате мира или Европы, то смотрю. Я играл в футбол в детстве, мне нравилось, но тогда все играли, интернета не было. Но смотреть футбол - нет, неинтересно.

- Говорят, футболисты получают незаслуженно много. Согласны?

- А кто-то скажет, что бойцы получают незаслуженно много. Какой-то человек строит дом и получает 40 тысяч рублей, а мы, по сути, ничего не делаем, изредка выходим в октагон и за пять минут шоу получаем, к примеру, 40 тысяч долларов. Кому-то это покажется несправедливым, ведь строитель приносит намного больше пользы людям, чем мы. Но если есть спрос на бои, если на них ходит много людей, значит, все честно. Конкуренция в спорте очень большая.

ПРО АЛКОФОБИЮ

- Вы едва ли не единственный боец из Москвы на высоком уровне. Почти все - из других регионов. Почему так?

- Наверное, традиционно так сложилось, что в Москве детей больше настраивают на поступление в институт, тут больше возможностей, можно выбрать любую профессию. В провинции возможностей для учебы чуть меньше, там больше времени занимаются спортом, хотя мне трудно на эту тему рассуждать. К тому же я не единственный москвич в ММА, есть еще Эдуард Вартанян, который родился в Ереване, но всю жизнь живет в Москве. Он тоже хорошие результаты показывает в смешанных единоборствах.

- Вы учились в МГТУ имени Баумана на факультете специального машиностроения по специальности баллистика и аэродинамика. Вам что-то пригодилось из этого в жизни?

- Мне само образование в жизни помогает. Не важно, работаешь ты по специальности или нет, умение рассуждать, думать и принимать решения нужно всегда. В МГТУ нам это все заложили. Школу русских инженеров, надеюсь, я достойно представляю. Пусть не в инженерии, но на соревнованиях.

- Что вам интересно кроме спорта?

- Я хожу в кино, смотрю сериалы, иногда читаю книги, хотя сейчас реже. Последние фильмы, которые посмотрел, - «Убийство в «Восточном экспрессе» и «Джанго освобожденный». Последняя книга - «Глас Господа» Станислава Лема. Когда есть свободное время, что-то потихоньку листаю, интересуюсь.

- У вас есть страх в жизни?

- Не очень люблю летать на самолетах, боюсь глубокой открытой воды.

- Как у вас с алкоголем? К примеру, ваш коллега Александр Шлеменко выступает за полный отказ от него.

- Я алкофобией не страдаю. В хорошем месте, в хорошей компании - почему не выпить? Конечно, у меня есть опыт употребления алкоголя, я учился в университете, мы отмечали закрытие сессий - все это было. Со временем интерес напиться у меня пропал, а употребить хороший алкоголь в приятной компании - не вижу в этом ничего плохого. Есть такие, кто после одной рюмки теряет голову, но я знаю, сколько могу выпить, чтобы не опьянеть.

Отдел спорта «СЭ»

БОКС

ПОВЕТКИН ПОШАТНУЛСЯ, ПРАЙС УПАЛ

Россиянин Александр Поветкин победил в Кардиффе британца Дэвида Прайса, отправив соперника в нокаут в 5-м раунде. Британец Энтони Джошуа в рамках того же шоу в Уэльсе решением судей одолел новозеландца Джозефа Паркера, объединив пояса WBA, IBF, WBO и IBO.

Андрей БАЗДРЕВ

Суббота. Кардифф. Александр ПОВЕТКИН (слева) нокаутирует Дэвида ПРАЙСА.

REUTERS

«From Russia with drugs» («Из России с допингом» - перевод с английского), - так говорили о Поветкине в Британии. Кажется, отравляющие газы и нервно-паралитические вещества типа novichok не вспоминали - но все это витало в воздухе. И вылетело. Как остатки плана на бой из головы Прайса в тот момент, когда он почувствовал в третьем раунде, что попал в Поветкина.

ИЗ РОССИИ С ТЯЖЕЛЫМ УДАРОМ

До этого Поветкин приучал соперника к своему ритму. Бросал то правый в корпус и левый в голову, то, наоборот, левый в туловище и правый через руку в челюсть. Смотрел, как реагирует британец, собирается ли открываться, пойдет ли вперед или назад. Просчитывал его. Когда убегать от Поветкина, оставаясь на полшага чуть дальше нужного, ему надоело, он решил достать оппонента.

Александр, кажется, даже пошатнулся. Прайс кинулся в размен... И тут же наткнулся на жесткий отпор - правый, левый - и оказался в нокдауне. В ярости стукнул кулаками по настилу ринга и встал. Пыл его это на самом деле мало охладило - он снова стал чуть осторожнее, но решил снова пробить тот левый хук, которым достал Поветкина чуть раньше. Левый, затем правый - он застал Поветкина врасплох. Находящийся в безопорном положении россиянин попытался рывком назад уйти из-под обстрела, получил удар вдогонку, который окончательно вывел его из равновесия и отправил лететь в угол ринга, к канатам.

Боксеры обменялись нокдаунами в третьем раунде и взяли паузу в четвертом. Поветкин продолжал приучать соперника к своему ритму, Прайс пытался примериться и начать попадать своим левым. В пятом раунде он снова это сделал, и тот удачный удар стал для него началом конца. Все знали, что Джошуа и его промоутеру Эдди Хирну нужен Поветкин в качестве следующего соперника, а это значит, что Поветкин должен выглядеть хорошо в этом бою в Великобритании. Все знали, что Прайс держит удар примерно как балерина играет в хоккей. Все понимали, что Прайс имеет нехорошую привычку проигрывать бои нокаутами, и не было ни одного шанса, что он не пропустит снова.

Это произошло в пятом раунде. Прайс сначала попал, а затем отчего-то остался перед Поветкиным с опущенными руками - тот привычно ударил в верхнюю часть головы, и с пятого или шестого раза в этом бою удар сработал, ноги Прайса превратились в колонны из песка, и голова - в песочную голову, и руки стали песком, а песок не способен сдержать удар Поветкина. Левый боковой на скачке по застрявшему на ударной дистанции с опущенными руками сопернику - это конец. Прайс в крови рухнул вниз, осыпался, разложился на настиле, и встать ему уже не дали. Все было кончено. Это инстинкт убийцы Поветкина, который никуда не делся.

ХАКА ЗА 9 МИЛЛИОНОВ

Бой Энтони Джошуа с Джозефом Паркером за титул абсолютного чемпиона мира де-факто многих разочаровал. Во-первых, и Джошуа второй раз подряд уже не показывает и тени той мощи, что была в его поединке с Кличко. Во-вторых, Паркер старался, делал больше, чем многие ожидали, но недостаточно в каждом из отдельно взятых раундов. Его план на бой был понятен - дать Джошуа поработать, привыкнуть к монотонности и определенной дистанции боя, а затем взорваться, зайти в инсайд и попробовать соорудить что-то там. В 6-м раунде почти удалось.

Я так и не могу понять, зачем рефери вмешался и прервал попытку Паркера. Вроде бы атака продолжалась, боксеры не завязли в клинче, но судья почувствовал, что его моральный долг вернуть боксеров в центр ринга и на дистанцию длинного удара Джошуа. Спорно, но имеет право на жизнь - в конце концов чемпион дрался дома. Деньги говорят сами за себя, гарантированный гонорар Джошуа был 20,3 миллиона долларов, а Паркера - 9,5 миллиона. Джошуа собрал 80 тысяч человек на стадионе в Уэльсе. А Паркер - если он хотел забрать эти пояса, стать «первым новозеландцем, которому это удалось», то нужно было стараться сильнее. А так, что он сделал? Позвал толпу самоанских актеров станцевать свирепый танец хака, как у регбийной сборной All Blacks? Просунул апперкот в 6-м раунде и не увидел этого сам? Достал пару раз справа?

Этих небольших действий оказалось достаточно, чтобы вывести Джошуа из зоны комфорта, и в какие-то моменты он начал убегать. Тяжеловесы не умеют отступать мужественно. Одни, схватив удар, паникуют в худшем случае, а в лучшем - хватают соперника в охапку и вяжут руки. Но в сознании все равно происходит перелом, бой чаще всего с этого момента проигран. Второй тип - это те, кто на соперника смертельно обижается. Они мстят такими же тяжелыми точными ударами, иногда схитрив, иногда устраивая рубку. Джошуа точно не из второй категории. Но запас прочности, осторожности и немного помощь рефери помогли ему сохранить титул и некоторую часть репутации. Он впервые прошел всю дистанцию 12 раундов, не нокаутировал противника, но забрал его пояс.

На прошлой неделе умер последний в мире самец северного белого носорога по кличке Судан. К нему приставили охрану, на тело прицепили радиопередатчики, удалили рог, чтобы от него отстали браконьеры - но он все равно умер, мышцы атрофировались, кости начали крошиться, и в последнее время он даже не мог сам встать. В итоге все равно он умер, оставив ученым-биологам только свой генетический материал и воспоминания. Джошуа еще толком не показал ничего в боксе, но уже слишком напоминает этого самца белого носорога. Слишком много от него ожиданий, слишком много ему помощи от всех даже в мелочах, много внимания, но рано или поздно он сам закончится и уйдет, и это не будет ни трагедией, ни чем-то значительным. Ведь пока выходит так, что в нем решительно нет ничего особенного, что люди смогут вспомнить. Кроме боя с Кличко, который уж слишком походил на театральное шоу.

Вот только не важно, насколько хорошо этого «Судана» охраняют - Поветкину пора выходить на охоту. Он претендент, Джошуа чемпион. Время пришло.

Энтони ДЖОШУА со своими чемпионскими поясами.

REUTERS

Денис ЛЕБЕДЕВ: «С ТАКИМ ДЖОШУА У ПОВЕТКИНА ЕСТЬ ШАНС»

Чемпион мира по версии WBA - о бое Поветкина с Прайсом и возможном поединке Александра с Джошуа

- Вы лично были на арене, где бились Поветкин, Прайс, Джошуа и Паркер. Как вам атмосфера на огромном футбольном стадионе в Кардиффе?

- Я был впечатлен. 75 тысяч человек создают такой шум, что даже я находился под серьезным давлением, не то что Саша. В Уэльсе люди любят и знают бокс. Не зря Великобритания считается родиной нашего вида спорта. Меня тут узнавали в отличие от Америки. Ко мне даже охранник в магазине подошел и сказал: «Денис, я помню тебя, ты - чемпион мира». Хотел бы отметить, что не видел агрессии по отношению к россиянам в Великобритании, ребята тут очень вежливые. И еще - вот говорят, что русский народ пьющий. Но оказывается не он один! Во время боя на стадионе было 75 тысяч пьяных британцев, так что тут эта культура тоже развита! Люди понимают, что есть время работы, а есть время отдыха.

- В бою Поветкина с Прайсом все прошло как вы и ожидали?

- Да. Я сразу говорил, что Прайс умеет бить. Он делает это точно и очень жестко, на уровне лучших бойцов мира. Мы это увидели, к сожалению. Победить Поветкину помогла сила духа, как бы это высокопарно ни звучало. Это была заслуженная и яркая победа.

- Прайс во всех своих боях неплохо начинает, но теряет силы после нескольких стартовых раундов. Над этим вообще можно работать или бесполезно?

- Да, это его главная проблема. Работать, конечно, можно. Надо просто больше тренироваться. Хотя я Дэвида мало знаю, поэтому трудно судить об этом с уверенностью.

- Не показалось ли вам, что бой нужно было остановить еще после первого нокдауна Прайса?

- Нет, не показалось. Там все было в рамках приличия, это был хороший нокдаун, но точно не нокаут.

- Что вы подумали, когда в нокдауне оказался уже сам Поветкин?

- Я подумал, что Прайс бросится добивать, и волновался, в каком же состоянии находится Саша. Непонятно было - тяжелый это нокдаун или легкий. К счастью, на картину боя это мало повлияло, инициатива Александром не была упущена. Продолжилась работа по плану.

- Вам не было страшно за Прайса, когда Поветкин по нему попал в пятом раунде?

- Любой боксер, выходя в ринг, понимает, на что он идет, зачем ему это надо. Я уважительно отношусь к Прайсу, он хороший боец.

- После этой победы Поветкина как вы оцениваете его шансы против Энтони Джошуа?

- Очень высоко! В такой форме, в какой вчера был Джошуа, Александр реально претендует на победу. Против Паркера Энтони не впечатлил. Понравился, кстати, и сам Паркер. Он вышел не на убой, он вышел побеждать, был хорошо готов физически и психологически, старался изо всех сил, но не получилось. Неизвестно, как бы все сложилось, если бы бой прошел у него на родине в Новой Зеландии. Джошуа силен физически, но у него нет такого опыта, какой есть у Поветкина. Энтони от боя к бою набирает обороты, а Александр - состоявшийся спортсмен, у него есть собственный стиль ведения боя. Такой Джошуа, которого мы увидели с Паркером, ему точно по зубам.

- Расскажите о ваших собственных планах. Все еще планируете бой с победителем суперсерии?

- Да, конечно. Я затаился и жду победителя суперсерии. Я бы сам в ней с радостью поучаствовал, но не сложились обстоятельства. Благодарен организаторам за приглашение. Надеюсь, у меня будет возможность провести бой с победителем - это именно то, чего я хочу.

Михаил ПОТАПОВ

УАЙЛДЕР ПРИНЯЛ ВЫЗОВ ДЖОШУА

Чемпион мира в тяжелом весе по версии WBC американец **Деонтей Уайлдер** принял вызов чемпиона мира по версиям WBA, WBO, IBO и IBF Энтони Джошуа, который британец озвучил после победы над Джозефом Паркером по судейским оценкам 118-110, 118-110, 119-109. Впервые о бое американца и британца сообщалось осенью 2017 года.

«2018 год - подходящий, чтобы взять все титулы, - заявил Уайлдер. - Сейчас нужно сесть за стол переговоров и посмотреть, сможем ли мы встретиться летом. Это бой, которого не избежать. Давай, Энтони, узнаем раз и навсегда, кто из нас лучший».

Еще одним претендентом на бой с Джошуа осенью 2018 года является Александр Поветкин, причем этот поединок может пройти в России. (ESPN)

КУ-КА-РЕ-КУ

БАСКЕТБОЛ

НБА. Регулярный чемпионат. Орландо - Чикаго - 82:90 (24:30, 20:27, 25:9, 13:24). Атланта - Филадельфия - 91:101 (27:30, 14:17, 18:39, 32:15). Кливленд - Нью-Орлеан - 107:102 (29:29, 18:28, 33:22, 27:23). Хьюстон - Финикс - 104:103 (22:25, 18:32, 35:29, 29:17). Оклахома-Сити - Денвер - 125:126 ОТ (28:27, 30:35, 21:30, 35:22, 11:12). Даллас - Миннесота - 92:93 (20:16, 26:28, 18:23, 28:26). Юта - Мемфис - 107:97 (29:14, 23:33, 28:29, 27:21). Лейкерс - Милуоки - 122:124 ОТ (34:39, 23:29, 26:29, 29:15, 10:12). Портленд - Клипперс - 105:96 (26:23, 38:26, 23:17, 18:30). Вашингтон - Шарлотт - 107:93 (30:27, 20:24, 37:23, 20:19). Нью-Йорк - Детройт - 109:115 (27:30, 27:26, 30:29, 25:30). Бостон - Торонто - 110:99 (31:33, 22:22, 29:29, 28:15). Майами - Бруклин - 109:110 ОТ (32:22, 23:26, 21:32, 25:21, 8:9). Сакраменто - Голден Стэйт - 96:112 (25:28, 24:29, 20:36, 27:19).

Единая лига ВТБ. Регулярный чемпионат. Химки - Калев - 96:85 (24:20, 21:28, 28:18, 23:19). Локомотив - Астана - 79:78 (19:12, 19:18, 24:18, 17:30). Зенит - Автодор - 79:93 (16:27, 20:34, 16:20, 27:12). ВЭФ - Нижний Новгород - 94:90 (21:27, 25:19, 29:17, 19:27). Парма - Енисей - 96:73 (15:14, 26:15, 34:17, 21:27).

Чемпионат России. Женщины. 1/4 финала. Первые матчи. Инвента - УГМК - 55:84 (16:19, 13:25, 13:19, 13:21). Спарта&К - Енисей - 70:75 (21:16, 17:23, 17:17, 15:19). МБА - Динамо К - 51:96 (16:32, 12:10, 11:24, 12:30). Казаночка - Надежда - 60:90 (17:21, 5:29, 20:19, 18:21). Вторые матчи в серии до двух побед состоятся 4 апреля.

ЕДИНОБОРСТВА

КУНЧЕНКО ПОБЕДИЛ БУТЕНКО

САНКТ-ПЕТЕРБУРГ. Россиянин Алексей Кунченко победил украинца Александра Бутенко техническим нокаутом в третьем раунде на турнире M-1 Challenge 90 и защитил чемпионский пояс в весовой категории до 77,1 кг. Интересно, что Бутенко мог войти в историю промоушна M-1 Global как первый боец, завоевавший пояса в двух весовых категориях, но не сумел этого сделать.

ТЕННИС

МЫСКИНА ПОКИНУЛА ПОСТ КАПИТАНА ЖЕНСКОЙ СБОРНОЙ РОССИИ

МОСКВА. Анастасия Мыскина ушла с поста капитана женской сборной России. Ее может сменить член тренерского штаба Игорь Андреев. «Я с Анастасией говорил, она покинет пост капитана. Я к этой информации был готов, я это предполагал. На внеочередном заседании правления ФТР будут поставлены все точки. По моему предположению, место Мыскиной займет Игорь Андреев. Это очень уравновешенный человек с хорошей теннисной биографией. Сумеет ли он проявить себя на капитанском мостике? Посмотрим, я ему желаю только победы», - сказал член правления Федерации тенниса России Владимир Камельзон.

В апреле россиянки поборются с Латвией за право остаться в Мировой группе II. Мыскина занимала пост капитана сборной с января 2014 года. В 2015 году она дошла с командой до финала Кубка федерации. (Р-Спорт)

МАЙАМИ (США). Турнир WTA Miami Open presented by Itaú. Призовой фонд 7 773 210 долларов. Хард, открытые корты. Финал. Стивенс (США, 13) - Остапенко (Латвия, 6) - 7:6 (7:5), 6:1.

МАЙАМИ (США). Турнир ATP Miami Open presented by Itaú. Призовой фонд 7 972 535 долларов. Хард, открытые корты. 1/2 финала. А.Зверев (Германия, 4) - Каррено Буста (Испания, 16) - 7:6 (7:4), 6:2. Изнер (США, 14) - Дель Потро (Аргентина, 5) - 6:1, 7:6 (7:2).

ЛЫЖИ

КРЮКОВ РЕШИЛ ПРОДОЛЖИТЬ КАРЬЕРУ

МОСКВА. Олимпийский чемпион-2010 года россиянин Никита Крюков принял решение продолжить карьеру. Он будет готовиться к чемпионату мира, который пройдет в следующем году в австрийском Зеефельде. Лыжник практически полностью пропустил нынешний сезон в связи с травмой и временным отстранением, которое было на него наложено по причине возможной причастности к допинговым нарушениям на Олимпиаде-2014 в Сочи. Крюков был оправдан Спортивным арбитражным судом в Лозанне и выступил на чемпионате России в Сыктывкаре.

«Буду готовиться дальше. Весной надо будет определиться, с кем буду тренироваться, будет ли это самоподготовка. Буду ли готовиться к чемпионату мира? Да, буду стараться, а как уж там получится, заранее загадывать не буду. Спринтерская группа под руководством Юрия Каминского будет расформирована? В принципе новость не неожиданная, к этому все и шло. В этом году стало очевидно, что стране нужны более универсальные спортсмены, поэтому спринтерская команда доживала свои дни. Сейчас весной поговорим, с кем готовиться», - сказал Крюков. (ТАСС)

СЫКТЫВКАР. Чемпионат России. Масс-старт. 50 км (С). 1. Мальцев - 2:01.43,1. 2. Седов - отставание 2,4. 3. Вылегжанин - 1.42,7.

Женщины. Масс-старт. 30 км (С). 1. Репницина - 1:22.12,9. 2. Давыденкова - отставание 0,2. 3. Истомина - 2,3.

РЕГБИ

«ДУБЫ» ПОПАЛИ ПОД ЗЛЫХ «МЕДВЕДЕЙ»

С 25 по 31 марта в Познани прошел чемпионат Европы по регби для игроков не старше 18 лет. Его победителем стала сборная Грузии, в финале обыгравшая сборную Франции со счетом 8:3. Сборная России по итогам турнира стала пятой.

По регламенту чемпионата Европы по регби команды вступают в борьбу сразу со стадии четвертьфинала. Сборную России в первой игре ждала команда Португалии. Счет в матче открыли португальцы, забившие штрафной, однако затем инициатива перешла к команде Виталия Сорокина. Россияне усилиями Максима Кемаева, Кирилла Домбровского и Тимура Маслова набрали подряд 18 очков и были полноправными хозяевами ситуации. Что произошло дальше с нашей командой - большой вопрос. Сборная России в какой-то момент остановилась и позволила сопернику до перерыва не только сравнять счет, но и выйти вперед. Три попытки кряду, и к перерыву впереди были уже португальцы - 22:18.

- При счете 18:3 ребята поплыли, расслабились, решили, что дело сделано, - сказал после матча главный тренер сборной России Виталий Сорокин. - Началась индивидуальная игра, про командную забыли напрочь, проиграли три рака подряд, и пошло-поехало... Ребята не поняли, что это не чемпионат России, где 15 - 18 очков преимущества гарантируют победу и дальше напрягаться не надо. Тут все наоборот.

Во втором тайме португальцы набрали еще 10 очков и увеличили свое преимущество до 14 очков. Только после этого «медведи» проснулись. «Команда стала делать то, что ей приносило успех в начале первого тайма. И сразу же сборная Португалии просела. Мы не стали отдавать им мяч, контролировали его, это и дало результат», - отметил Сорокин. Попытки Даниила Семенова и Владимира Глотова вкупе с реализациями капитана Тимура Маслова сделали счет равным 32:32. Однако ничья не устраивала россиян - при таком исходе в полуфинал проходили португальцы, совершившие на одну попытку больше. Игра шла до заноса. И его совершила сборная Португалии. Поражение - 32:37, и сборной России предстояла борьба за 5-е место.

В полуфинале за 5-е место команду Виталия Сорокина ждала сборная Голландии. «Медведи» были явными фаворитами этого матча, однако сложился он для них не совсем просто. Голландцы повели в счете, забив штрафной на первых минутах. После чего сборная России забрала мяч и все оставшееся время провела в непрерывных атаках. Более того, на 14-й минуте оранжевые остались в меньшинстве, когда их 12-й номер Дэйли Лиммен получил красную карточку за удар соперника ногой по голове. В первом тайме штрафной Тимура Маслова и попытка Артема Ровского сделали счет 8:3. Вторая половина матча прошла по такому же сценарию: постоянные атаки россиян и самоотверженная защита соперника. Оранжевые сделали все, чтобы больше не дать «медведям» набрать очков, забыв напрочь об атаке. Но свои 10 баллов сборная России набрала и довела дело до закономерной победы - 18:3.

Третья игра принесла удовлетворение не только от счета, но и от игры, показанной россиянами. Сборная Румынии, схватка которой раза в полтора превосходила по габаритам наших нападающих, была переиграна по всем статьям. Подопечные Виталия Сорокина вновь оказались в роли догоняющих, пропустив попытку уже на 5-й минуте. Но это результативное действие оказалось для «дубов» последним в матче. Сборная России взяла под контроль мяч и полностью контролировала игру. Нападающие нашей команды переталкивали более тяжелых оппонентов в назначаемых схватках и смотрелись куда организованнее в открытой игре. Счет 33:7 полностью отражает то превосходство, которое было у «медведей» в этом матче.

Уже через шесть дней в Португалии стартует чемпионат Европы по регби для игроков не старше 20 лет. Сборная России на стадии четвертьфинала сыграет со сборной Польши.

Дмитрий СОМОВ

Матч за 5-е место

Четвертьфинал. РОССИЯ - Португалия - 32:37 (18:22). Результативные действия сборной России: попытки - Кемаев, Домбровский, Семенов, Глотов; реализации - Маслов (3); штрафные - Маслов (2).

Полуфинал за 5-е место. Голландия - РОССИЯ - 3:18 (3:8). Результативные действия сборной России: попытки - Ровский, Маслов; реализация - Маслов; штрафные - Маслов (2).

Матч за 5-е место. Румыния - РОССИЯ - 7:33 (7:21). Результативные действия сборной России: попытки - Маслов, Кемаев, Бернаучис, Чепрага, Глотов; реализации - Маслов (4).

Финал. Франция - Грузия - 3:8. **Матч за 3-е место.** Испания - Португалия - 17:0. **Матч за 7-е место.** Бельгия - Голландия - 14:10.

РУМЫНСКИЙ КАЗУС ФАКАОСИЛЕА

Российские регбисты все еще могут сыграть на Кубке мира 2019 года

Федерация регби России направила в адрес Международной федерации регби (World Rugby) и Европейской федерации регби (Rugby Europe) официальное требование проверить законность выступлений тонганца Сионе Факаосилеа за сборную Румынии на чемпионате Европы и отборе на Кубок мира-2019 в Японии. Как следует из письма ФРР, Факаосилеа дебютировал в составе сборной Румынии в 2017 году. При этом известно, что еще в сезоне-2013/14 игрок выступал за сборную Тонга в Мировой серии по регби-7 в Голд-Косте, которая является официальным турниром World Rugby.

По правилам Международной федерации регби, для того чтобы поменять спортивное гражданство, Факаосилеа не должен был защищать цвета Тонга в международных соревнованиях в течение трех лет, получить румынское гражданство до начала «Гран-при Европы» по регби-7 2015 года, а также выступить за команду Румынии в квалификации к Олимпийским играм в Рио-де-Жанейро. В соответствии с открытой официальной информацией тонганец в этих матчах участия не принимал.

В случае если будет установлено, что игрок тонганского происхождения не имел права выступать в составе сборной Румынии по регби-15 в матчах квалификационного отбора среди европейских сборных команд по регби-15, то у сборной России может появиться шанс попасть на Кубок мира-2019 в Японию.

Напомним, что сборная Румынии получила прямую путевку на Кубок мира по результатам чемпионата Европы. Если по итогам расследования румынам засчитают технические поражения в матчах с Грузией, Россией и Бельгией на чемпионате Европы 2017 года, а также во всех играх турнира-2018, то сборная России напрямую выходит на Кубок мира-2019. Испания останется на втором месте.

Если же Румынию просто дисквалифицируют из отборочного турнира к Кубку мира, то лидерами квалификации останутся испанцы с 22 очками, а Россия с 20 баллами займет второе место и получит возможность отобраться на первенство мира через Репешаж - отборочный турнир, в котором определяется команда, которая станет последним участником Кубка мира по регби. В турнире принимают участие лучшие неотобравшиеся сборные каждого континента. Финал Репешажа состоит из двух матчей (команды играют дома и в гостях).

Примечательно, что в 2002 году сборная России была отстранена от квалификации к Кубку мира за схожее нарушение. Тогда IRB (предшественник World Rugby) решил, что 4 игрока из состава «медведей» не имели права выступать за нашу сборную на официальных турнирах. В своем письме ФРР просит международные органы учесть, что в 2003 году наша федерация приняла и понесла строгое дисциплинарное наказание - сборная была дисквалифицирована от участия в турнире.

Дмитрий СОМОВ

БОКС

ОНА БЬЕТ МУЖЧИН РАДИ СПРАВЕДЛИВОСТИ

22-летняя россиянка Татьяна Дваждова тренируется с мужчинами, боксирует под именем Владимир и участвует в драках футбольных фанатов. В интервью «СЭ» она рассказала о своей мечте отменить женский спорт.

Фото из личного архива Татьяны ДВАЖДОВОЙ

Мне нравится культ сильного женского образа. Я не зря так часто употребляю это слово - женщина. Быть настоящей женщиной - гордость и честь.

- Если бы вам 10 - 15 лет назад сказали, что вы будете боксером, что бы вы ответили?

- Наверное, я бы не поверила! По крайней мере сильно бы удивилась.

- Какая у вас на сегодня статистика в боксе? Все ваши соперники были мужчинами?

- Да, все - 11 боев, 7 побед.

- Вы как-то в интервью сказали, что боксировать на женском турнире унизительно. Почему, если там будут собраны равные вам спортсменки?

- Не знаю, как еще объяснять, уже было сказано и написано очень много. Наверное, кто не хочет услышать, не услышит никогда. Я даю очень простую мысль - женщины не должны выступать в отдельном разряде, они такие же спортсмены. И выделять их в отдельную категорию - это унижение и надругательство над всем женским родом.

- То есть вы - за смешанные турниры?

- Отдельная турнирная сетка создается для женщин только из представления о том, что женщины ограничены физически и не могут выполнять те же функции настолько же хорошо, как мужчины. Если это кого-то устраивает, то меня - нет. Я уважаю себя и свой труд и всем женщинам желаю того же. С пеной у рта доказывать «кто сильнее» любят мои идеологические оппоненты. Кто бы ни был сильнее, лучше и все прочее - это не является основанием к тому, чтобы оценивать женщин по-особому.

ИХ УДЕЛ «БОКСИРОВАТЬ ПО ТЕЛКАМ»

- Почему ваши взгляды многие воспринимают в штыки?

- Система на то и система, что разрушить ее непросто. Мужчины воспринимают в штыки, потому что им невыгодно терять позицию победителей априори. Они возмущены тем, что я посмела пойти против иерархических порядков. Женщины - потому, что им внушали с самого детства, что возможно только так и никак иначе. А тут появляюсь я и говорю, что это - неправда, у них включается психологическая защита. Иных злит, что я не стала добиваться никаких званий в женской категории, а нашла в себе силы сразу пойти в обход. Они добивались своих званий столько времени, а я говорю, что это неверная дорога. Но мы уж точно не должны быть врагами. Если меня окончательно прижмут и закроют все возможности для участия в мужских соревнованиях, это не будет выгодно ни одной из нас.

Отдельная турнирная сетка создается для женщин только из представления о том, что женщины ограничены физически и не могут выполнять те же функции так же хорошо, как и мужчины. Если это кого-то устраивает, то меня - нет.

Если тренеры выставляют меня с соревнований, оскорбляют и льют грязь, то они точно так же не уважают и своих воспитанниц. Сразу вспомнилась переписка с уважаемым тренером по ММА, тяжеловесом, который тренирует в том числе женщин и часто готовит женские профессиональные бои, набирает туда девчонок и получает свой гонорар. Он предлагал мне выйти с ним один на один, аргументируя это тем, что я сразу должна понять, что женщинам к мужикам лезть не нужно и их удел - «боксировать по телкам». Писал, что «теткам» не место на ринге, и советовал лучше готовить борщ. Однако его убеждения не мешают ему зарабатывать деньги на женских боях.

- Как много у вас поддержки?

- Поддержки все больше, и это радует. Есть залы, которые допускают меня выступать, им огромный респект. Недавно на митинге в честь 8 Марта выступала женщина с речью про систему спорта, про то, что она возмущена положением вещей, и ей аплодировали и поддержали все собравшиеся 300 человек. Не так давно я написала большую статью по этой теме, ее разместили на нескольких крупных ресурсах. Немало людей задумалось. Знаю спортсменок, которые хотят перестать выступать только с женщинами, но пока что не могут найти силы и ресурсы, чтобы сделать этот шаг. Знаю начинающих, которые еще не имеют опыта, но собираются вместе со мной бороться за признание.

Тема сегментированного спорта поднимается все чаще, и думаю, что скоро это наконец выльется в массовый протест. Недавно в историческом фехтовании была громкая история. Женщина приехала со своей командой, где кроме нее были только мужчины, и ее не допустили. Это унижение человеческого достоинства, то, что травмирует психику, обрывает все возможности. Я жду, когда хотя бы кто-то ответит за сломанные судьбы.

ТУРИНАБОЛ БЫЛ, НО В БОКСЕ ДОПИНГ МАЛО ЧТО ДАЕТ

- Вы упоминали про то, что пробовали принимать запрещенный препарат туринабол. Это был сознательный выбор?

- Я этого не скрываю. Но также важно понимать, что никакого допинг-контроля в любительском спорте до определенного уровня нет. В большом спорте хоть он и есть, но его многие успешно обходят. Сейчас препараты многие принимают и в гораздо больших количествах, чем я. Но мое мнение - в боксе это мало что дает.

- Вы больше не скрываетесь под мужским паспортом. Многие ли теперь идут на то, чтобы допустить девушку в мужские соревнования?

- Да, я не скрываюсь. Я ожидала, что мой пример что-то изменит, но стало отчасти только хуже. Очень тяжело попасть на соревнования, каждый бой стоит больших усилий даже на открытом ринге. Получать опыт и набирать бои очень тяжело, слишком сильное противодействие. На официальные турниры меня не допускают, я писала по этому поводу письма и недавно получила ответ. Чтобы изменить все, должны быть пересмотрены правила вида спорта «бокс», утвержденные AIBA и Минспорта РФ. Мне никакое внимание к моей личности не нужно, я хочу только, чтобы спорт, названный благородным и честным, действительно стал таким.

Околофутболом сейчас не занимаюсь, в данный момент нет на это времени и сил. Но любовь к стеночным боям никуда не делась. Недавно я собрала команду, и мы провели уже две встречи на улице с бойцовскими клубами равным по количеству составом.

- Что вы чувствуете во время поединков? Вам знакомы чувства ярости и страха, волнения перед боем, инстинкт самосохранения?

- Да, конечно, я всегда волнуюсь и часто бывает страшно.

- Как вы относитесь к трансгендерам, которые меняют пол и принимают гормональную терапию, чтобы соревноваться с другими?

- Думаю, что делают они это все-таки не ради того, чтобы просто соревноваться с кем-то, там явно другая мотивация. А дальше просто попадают в категорию согласно своему новому полу. К трансгендерности я отношусь негативно и не в контексте спорта. А так вообще плевать, в какой они категории, какая разница, если женских и мужских категорий не должно быть вообще. Этот вопрос актуален больше для Запада, и то таких случаев на самом деле единицы, а вой из этого поднимают, как будто это что-то очень значимое. Стыдно читать про то, что одного несчастного мужчину, затравленного гормонами после кучи операций, воспринимают как огромную угрозу всем женщинам, как соперника, имеющего преимущество. Если один транс может уничтожить женский спорт, то зачем такой спорт нужен?

О РАБОТЕ, СЕМЬЕ И ВАЖНЫХ КАЧЕСТВАХ

- Вы считаете бокс своей работой?

- Бокс действительно моя работа, так как я провожу тренировки. У меня пока для этого мало опыта и небольшой стаж, но я занимаюсь с начинающими, им нравится, они с удовольствием ходят. Профессиональные бои с мужчинами мне предлагали частные предприниматели, и даже такая организация, как Fight Nights, связывалась со мной. Но меня прежде всего интересует изменение общепринятой системы любительского спорта. Такие профессиональные бои не будут равными никогда, это будет не бой двух профессионалов, а обычное шоу. В профессиональный бокс приходят, проведя хотя бы минимум боев 100 в любителях. Пока спорт сегментирован, такой возможности нет. Но в будущем, возможно, если подтяну свой уровень, я буду рассматривать эти варианты.

- Продолжаете ли заниматься уличными боями, боями стенка на стенку и тому подобным?

- Околофутболом сейчас не занимаюсь, в данный момент нет на это времени и сил. Но любовь к стеночным боям никуда не делась. Недавно я собрала команду, и мы провели уже две встречи на улице с бойцовскими клубами равным по количеству составом.

- Чего хотите добиться в жизни?

- В данный момент мы не требуем совсем упразднить категории, на этом построена огромная индустрия, и это произойдет только тогда, когда больше половины всех выступающих и тренирующихся скажут, что это не нужно. Мы требуем хотя бы допуска на любые мужские соревнования. Главное, чего я хочу добиться, чтобы никто не имел права препятствовать тем, кто отказывается от якобы привилегий в виде отдельной ниши.

- Планируете ли в будущем завести семью, детей?

- Не знаю, это сложный вопрос. Загадывать, как жизнь сложится, очень сложно. Хотя у меня и есть четкий жизненный план, касается он больше не моей собственной судьбы. Если успею выполнить свое главное предназначение, то возможно.

- Что в вашем понимании быть женщиной?

- Мне нравится культ сильного женского образа. Я не зря так часто употребляю это слово - женщина. Быть настоящей женщиной - гордость и честь. Эта та, кто будет преодолевать десятикратные препятствия и все равно не отступит от своего; та, которой говорили, что женщина не может стать по-настоящему сильной, но она все равно стала. Та, которая, несмотря на все преграды, оставила свой след в истории в разных лицах - как солдат, как боец, как воин.

- У вас много татуировок. Особенно воинственными выглядят тату на задней поверхности плеча. Что они означают?

- Там все довольно просто. «Горю изнутри» - это то, что я чувствую. С одной стороны, это боль, которая всегда со мной, за старое, за то, что продолжается. С другой - и какое-то позитивное значение: я всегда готова делать все для достижения целей, пусть и в ущерб себе и как угодно, но сделаю. «Отомщу за все» - тут понятно, буквальное значение. Я действительно всегда отомщу тем, кто поступает бесчестно, до кого только смогу достать. Самая большая месть заключается в том, чтобы донести всему миру, что даже спорт может нести в себе преступление против человечества.

- Если бы вы организовали движение ваших последователей, как бы оно называлось?

- Мне кажется, не надо никакого названия. Каждый адекватный и честный человек должен поддерживать и соглашаться с тем, что все должны иметь возможности, все должны иметь право отказываться от унизительных заниженных оценок. Если вы так не считаете, то у вас какие-то проблемы, советую переосмыслить свою систему ценностей.

Елена СОБОЛЬ

ВОЛЕЙБОЛ

ЧЕМПИОНАТ РОССИИ

КАЗАНЬ МЕНЯЕТ ЛЕОНА НА НГАПЕТА И СПИРИДОНОВА

В субботу «Зениты» из Казани и Санкт-Петербурга выиграли первые полуфинальные матчи в плей-офф суперлиги. Кроме того, действующие чемпионы России объявили о революции в своем составе.

В следующем сезоне казанский «Зенит», за последние годы выигравший все, что только можно, предстанет совсем другим. Команду решил покинуть доигровщик Вильфредо Леон, кубинец с польским паспортом. Безусловно, это серьезная потеря, но «Зенит» уже нашел замену.

ПРОСТО ЛУЧШИЙ

О том, что Леон по окончании сезона покинет «Зенит», стало известно 30 марта. Сам игрок сообщил об этом через инстаграм. «Я решил не продлевать контракт с «Зенитом». Я хотел бы поблагодарить клуб и тренера за создание идеальных условий для работы и моего развития в волейболе. В этом замечательном клубе я получил титулы, о которых мечтал, - выиграл чемпионат России, Кубок России, Суперкубок России, Лигу чемпионов, а также клубный чемпионат мира.

В этом сезоне у нас еще две задачи - выиграть чемпионат России и «Финал четырех» Лиги чемпионов. Как профессионал, я гарантирую, что буду играть всем сердцем и приложу все свое мастерство, чтобы выиграть эти турниры. Я расстаюсь с «Зенитом» в дружеских отношениях. Мы не исключаем сотрудничества в будущем», - написал Леон.

На следующий день после этой новости Леон вышел в стартовом составе на первый полуфинальный матч против «Кузбасса» и стал лучшим, по мнению болельщиков, которые проголосовали за него в соцсетях. Поклонники «Зенита», пришедшие поддержать команду на трибунах, тепло приветствовали Леона. Он практически в каждой игре делал максимум из того, что мог.

Леон выступал за «Зенит» с 2014 года и помог казанской команде выиграть все возможные титулы в клубном волейболе. Но и сам игрок в Казани перешел на новый уровень, став лучшим в мире. Теперь он продолжит карьеру в «Перудже», где заменит Ивана Зайцева. Видимо, контракт Зайцева покроет расходы на контракт Леона.

ХУЛИГАН ВМЕСТО «БОТАНИКА»

В «Зените» об уходе Леона стараются публично не говорить. На официальном сайте появилась короткая заметка с заявлением игрока, да Максим Михайлов после разгрома «Кузбасса» не смог уйти от этой темы. «Ему нужно двигаться дальше», - резюмировал диагональный.

Леон в Казани отличался безупречным поведением. И причина его отъезда не обязательно в том, что со звездой не договорились по деньгам на переговорах о новом контракте. Может быть, на переезде в Италию настояла польская супруга волейболиста. Может быть, в «Перудже» просто не торговались, согласившись на все требования, а заодно и бонусы пообещали. В любом случае вопрос решен.

Александр ФЕДОРОВ «СЭ»

Доигровщик казанского «Динамо» Вильфредо ЛЕОН.

На позиции доигровщика Леона в «Зените» заменит француз Эрвин Нгапет, выступающий за итальянскую «Модену». Нгапет подписал с Казанью двухлетний контракт. Несколько лет назад он считался одним из ярчайших волейболистов мира, но череда скандалов подпортила его репутацию. Он и дрался в ночных клубах, и попадал в аварии, и попадался без прав за рулем.

В России Нгапет уже играл. Он подписал контракт с «Кузбассом» на сезон-2013/14, но в январе сбежал из Кемерова. Из команды, которую тогда тренировал его отец. Спортсмен объяснил свое поведение семейными проблемами, но «Кузбасс» он однозначно подвел. Кемеровские болельщики уже пишут на волейбольных форумах «теплые» слова в адрес Нгапета и с нетерпением ждут его на домашнем матче в следующем сезоне.

В конце прошлого года француз самовольно покинул расположение «Модены», протестуя против работы главного тренера Радостина Стойчева. Но руководство клуба убедило тренера и игрока хотя бы до окончания сезона потерпеть. Кстати, с тренерами Нгапет конфликтовал и раньше. Еще совсем молодым он задирал наставника сборной Франции Филиппа Блана, за что был изгнан из состава трехцветных.

Эмоций «Зениту» Нгапет точно добавит. С чисто спортивной точки зрения сложнее всего придется связующему казанцев Александру Бутько. Ему надо подстраиваться и под то, как француз действует на приеме и доводит мяч до связки, и под то, на какой высоте он может атаковать. Кстати, Нгапет, комментируя свой переход в «Зенит», назвал Леона лучшим волейболистом мира.

ПЛЮС СПИРИДОНОВ

В следующем сезоне за «Зенит» будет играть и самый эпатажный волейболист России Алексей Спиридонов. В 2016-м он покинул Казань после двух побед в Лиге чемпионов, не говоря о национальном чемпионате, Кубке и Суперкубке. Спиридонов ушел в «Енисей», заявив, что сложно получать постоянную игровую практику в соперничестве с Леоном и Мэттом Андерсоном.

В Красноярске он задавал тон в предыдущем сезоне и половину текущего. Но потом не то что резко сдал, но просто доигрывал. О своем уходе из «Енисея» Спиридонов сказал еще до Нового года. Он отличался не только резкими высказываниями в соцсетях по любому громкому поводу, но и агрессивным поведением во время матчей.

В плане эмоций он совершенно точно не просто не уступит Нгапету, но даже превзойдет его. Спиридонов опять будет в «Зените» третьим доигровщиком. Сейчас на замену редко выходят Максим Пантелеймоненко и Игорь Юдин, но их, скорее всего, в команде не будет.

В предстоящем сезоне «Зенит» будет другим. И станет понятно - это Казань так сильна с Леоном или Леон с Казанью.

Но и этот еще нужно доиграть. В «Финале четырех» Лиги чемпионов, который пройдет в Казани, «Зениту» может выпасть «Перуджа». Та самая, в которую переходит Леон. В чемпионате России команда Владимира Алекно пока еще не вышла в финал, но этот вариант очень вероятен. И вероятна финальная битва с «Зенитом» питерским.

Андрей ШИТИХИН

Мужчины. Чемпионат России. Плей-офф. Полуфинал. Первые матчи. Зенит-Казань - Кузбасс - 3:0 (25:16, 25:20, 25:12). Динамо М - Зенит СПб - 2:3 (20:25, 25:22, 11:25, 25:16, 10:15). Вторые матчи серии до двух побед пройдут 6 апреля.

Подписные индексы в каталоге «Газеты. Журналы»: для Москвы и Московской обл. – 19660, 19661 (льготный), 19664 (на год); для Российской Федерации (кроме Москвы и МО) – 50160, 84500 (на год); номера по понедельникам для всей территории России - 48480.

ЛИГА ПРОГНОЗОВ

БУКМЕКЕРСКАЯ КОМПАНИЯ Лига Ставок www.ligastavok.ru
ГЕНЕРАЛЬНЫЙ ПАРТНЁР ЧЕМПИОНАТА РОССИИ ПО ФУТБОЛУ

ЭКСПРЕСС ДНЯ №5816

2 апреля 2018 года

ЛИГА ЧЕМПИОНОВ УЕФА СЕВИЛЬЯ – БАВАРИЯ МЮНХЕН	ВЫИГРАЕТ БАВАРИЯ	1,72
ЛИГА ЧЕМПИОНОВ УЕФА ЮВЕНТУС – РЕАЛ МАДРИД	ВЫИГРАЕТ РЕАЛ М	2,61
ЛИГА ЧЕМПИОНОВ УЕФА БАРСЕЛОНА – РОМА	ВЫИГРАЕТ БАРСЕЛОНА	1,27
ЛИГА ЧЕМПИОНОВ УЕФА ЛИВЕРПУЛЬ – МАНЧЕСТЕР СИТИ	ВЫИГРАЕТ МАНЧЕСТЕР СИТИ	2,44

~~13,91~~

ПОВЫШЕННЫЙ КОЭФФИЦИЕНТ **14,5**

8 800 555-44-55 | www.ligastavok.ru

МАТЧ ДНЯ. КХЛ. КУБОК ГАГАРИНА
2 апреля, 19:30

П1 ЦСКА	ничья (X)	П2 СКА
2,60	3,80	2,37

КТО ВЫЙДЕТ ВПЕРЁД В «АРМЕЙСКОМ» ФИНАЛЕ?

Финал Западной конференции Кубка Гагарина переезжает в Москву при счете 1:1.

Плей-офф Западной конференции изначально не таил в себе никакой интриги. До решающей серии дошли те команды, от которых этого и ждали, причём без особого труда. Складывается впечатление, что весь Кубок Гагарина изначально затевался для того, чтобы ЦСКА и СКА как главные претенденты на победу сошлись на этой стадии. И нужно сказать, что ожидание того стоило – «армейские» команды действительно дарят нам зрелище высочайшего класса.

Уже в первом матче серии соперники выдали хоккей мирового уровня. Оторваться от происходившего в Санкт-Петербурге было практически невозможно – девять шайб, овертайм, во многом сенсационная победа ЦСКА (5:4). Правда, команды, судя по всему, выложились на сто процентов, так как вторая игра на следующий день была уже не такой увлекательной. Зато СКА сравнял счёт (2:0), закрутив интригу ещё больше.

Мнение экспертов БК «Лига Ставок»: После второй встречи участники получили по два полноценных дня отдыха, что позволяет рассчитывать на повторение сценария первого матча.

Если вы считаете, что в игре будет заброшено больше пяти шайб, то БК «Лига Ставок» предлагает вам коэффициент 2,08.

Это и множество других специальных пари ищите на www.ligastavok.ru, мобильном сайте m.ligastavok.ru и в клубах БК «Лига Ставок».

Лига Ставок ГЕНЕРАЛЬНЫЙ ПАРТНЁР ЧЕМПИОНАТА РОССИИ ПО ФУТБОЛУ
Лига Ставок ЭКСКЛЮЗИВНАЯ БУКМЕКЕРСКАЯ КОМПАНИЯ СБОРНОЙ РОССИИ ПО ХОККЕЮ
Лига Ставок ЛАУРЕАТ ЕЖЕГОДНОЙ ПРЕМИИ ДОВЕРИЯ ПОТРЕБИТЕЛЕЙ

Установите мобильное приложение и получите приветственный фрибет*

500 ₽

ЕЖЕДНЕВНО:
Более 1000 событий
Более 150 прямых видеотрансляций
Более 200 000 видов пари

ПРЯМЫЕ ВИДЕОТРАНСЛЯЦИИ

загрузите в App Store | доступно в Google Play

* Условия получения фрибета:
1. Установите мобильное приложение на свой телефон.
2. Пройдите регистрацию в мобильном приложении.
3. Пройдите идентификацию в любом клубе БК «Лига Ставок».

Google Play и логотип Google Play являются товарными знаками корпорации Google LLC. App Store является знаком обслуживания компании Apple Inc., зарегистрированным в США и других странах. Фрибет – предоставляемый компанией бонус, которым клиент может воспользоваться для заключения пари с компанией. В случае, если пари закончилось победой клиента, то из суммы, получаемой в результате пари («выигрыш»), вычитается сумма фрибета.

ТРАНСЛЯЦИЯ ДНЯ. ХОККЕЙ. НХЛ. РЕГУЛЯРНЫЙ ЧЕМПИОНАТ

«СЕНТ-ЛУИС» 03:00 3 апреля «ВАШИНГТОН»

П1	ничья (X)	П2
2,21	3,94	2,91

LIVE Смотрите прямые видеотрансляции на www.ligastavok.ru, мобильном сайте m.ligastavok.ru и в мобильных приложениях

доступно в Google Play | загрузите в App Store

* Apple и логотип Apple являются зарегистрированными товарными знаками компании Apple Inc. в США и других странах. App Store является сервисным знаком компании Apple Inc.; Google Play является зарегистрированным товарным знаком Google Inc.

Промокод 204

Условия получения фрибета:
- Озвучьте промокод в любом клубе БК «Лига Ставок»
- Пройдите регистрацию*
- Получите фрибет*

500 ₽

* При себе необходимо иметь документ, удостоверяющий личность. Фрибет – предоставляемый компанией бонус, которым клиент может воспользоваться для заключения пари с компанией. В случае, если пари закончилось победой клиента, то из суммы, получаемой в результате пари («выигрыш»), вычитается сумма фрибета.

БИАТЛОН

НОВЫЕ ЗВЕЗДЫ ТЕСНЯТ ОСНОВУ СБОРНОЙ

Проходящий в Ханты-Мансийске чемпионат России открыл несколько новых имен

Наталья МАРЬЯНЧИК

Биатлонисты, о которых еще пару недель назад слышали только специалисты, выигрывают на чемпионате России гонки у лидеров основной команды. Пока действующие звезды сборной Антон Шипулин и Татьяна Акимова досрочно завершают сезон из-за усталости, «СЭ» выбирает трех молодых спортсменов, которые, возможно, будут править бал в нашей команде в следующем олимпийском цикле.

Анастасия ЕГОРОВА, 23 года

Родной город: Мурманск
Личный тренер: Сергей Субботин
Титулы: бронзовая медаль Универсиады-2017 в спринте
Результаты на чемпионате России: индивидуальная гонка - 1, спринт - 4, преследование - 4

Ровесница Ульяны Кайшевой и Виктории Сливко в юниорском возрасте, в отличие от сверстниц, не попадала вообще никуда. Вплоть до прошлого сезона Егорова тренировалась в сборной Мурманской области и даже там звезд с неба не хватала. Попадание в резервную сборную под руководством Виталия Норицына стало для нее прорывом. А уж все происшедшее потом фактически перевернуло судьбу.

Сейчас Егорова почти в каждом интервью благодарит Норицына и рассказывает, как ей подошла его подготовка. Действительно, в этом году почти никому не известной биатлонистке удалось сначала впервые в карьере выиграть этап Кубка IBU, а затем и победить на чемпионате России. Егорова очень прилично выглядит на лыжне, даже в сравнении с лидерами основной сборной. Стрельба пока не всегда получается стабильно, но, во всяком случае, куда лучше, чем у еще одной ее сверстницы Светланы Мироновой.

Сейчас сложно себе представить, что может помешать Егоровой попасть на подготовку в основную сборную на будущий год. В Ханты-Мансийске она в трех гонках не опускалась ниже четвертого места и выступила на голову выше абсолютного большинства спортсменок, которые выступали в этом сезоне на этапах Кубка мира.

КАЛЕНДАРЬ ЧЕМПИОНАТА РОССИИ

Ханты-Мансийск (Россия)

Завтра
12.15. Женщины. Эстафета
14.45. Мужчины. Масс-старт

4 апреля, среда
15.30. Женщины. Масс-старт
17.15. Мужчины. Эстафета

Маргарита ВАСИЛЬЕВА, 26 лет

Родной город: Новопавловк, Читинская область
Личный тренер: Людмила Панова
Титулы: бронзовый призер чемпионата мира среди юниоров
Результаты на чемпионате России: индивидуальная гонка - 5, спринт - 3, преследование - 2

Читинская биатлонистка, в девичестве выступавшая под фамилией Филиппова, ярко начинала свою международную карьеру. Она выигрывала медаль чемпионата мира и попала в состав российской сборной. Там ее отличала прекрасная скорость на лыжне, при том что стреляла Филиппова порой ужасно: например, на своем единственном юношеском чемпионате мира допустила 21 промах в трех гонках.

Затем случились переезд в Красноярск, замужество и рождение сына. В то время как сверстница Ольга Якушова (Галич) продолжала считаться восходящей звездой, Васильева ушла в тень. Пробиваться обратно пришлось через тернии региональной сборной. К очередному сезону Маргарита готовилась в составе Красноярского края. И похоже, ей удалось повернуть историю вспять. В то время как куда более звездная Якушова объявила о завершении карьеры, Васильева заработала себе на будущий сезон как минимум место в резервной сборной.

Никита ПОРШНЕВ, 22 года

Родной город: Саратов
Личный тренер: Сергей Белозеров
Титулы: трехкратный чемпион мира среди юниоров
Результаты на чемпионате России: индивидуальная гонка - 43, спринт - 3, преследование - 5

К своему первому взрослому сезону Поршнев готовился вместе с резервной сборной под руководством Владимира Брагина. На Кубок мира его кандидатура даже не рассматривалась, и молодой спортсмен вплоть до марта катался на этапах Кубка России. Потом удалось пробиться на домашний Кубок IBU в Ханты-Мансийске, где Поршнев дважды был в десятке. В спринте, например, Никита финишировал седьмым, в то время как наш самый звездный юниор Игорь Малиновский, который всего на год младше, был 26-м.

Пик формы Поршнева, похоже, пришелся на чемпионат страны. Никита пока заметно слабее лидеров взрослой сборной - Шипулина, Цветкова и Логинова - но всем остальным вполне способен дать бой. Сейчас Поршнев находится на перепутье. Еще сезон-другой мотания по этапам Кубка России, и с мечтой о выдающейся взрослой карьере можно будет попрощаться. А вот если сейчас попасть на подготовку в основную команду к грамотному тренеру, на будущий год Поршнев способен закрепиться даже на Кубке мира. Скорость у него приличная, а нестабильная стрельба для молодого возраста - это почти норма. Интересно, что на попадание в сборную претендует и любимая девушка Поршнева - ханты-мансийская биатлонистка Анастасия Морозова.

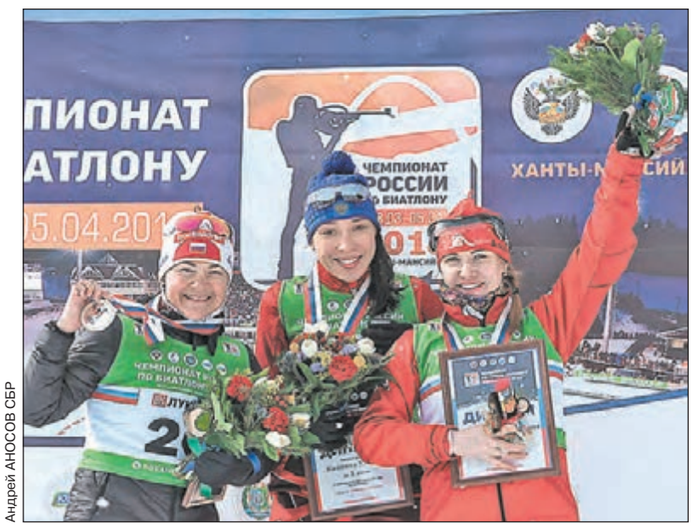

Андрей АНОСОВ СБР

Суббота. Ханты-Мансийск. Екатерина ЮРЛОВА-ПЕРХТ, Ульяна КАЙШЕВА и Маргарита ВАСИЛЬЕВА (слева направо) во время церемонии награждения.

Чемпионат России. Мужчины. Спринт. 1. Логинов - 25.51,1 (2). 2. Гараничев - 5,3 (1). 3. Поршнев - 9,7 (1). **Гонка преследования.** 1. Бабиков - 34.49,4 (2). 2. Цветков - 5,8 (3). 3. Гараничев - 9,1 (3).
Женщины. Спринт. 1. Кайшева - 22.47,4 (0). 2. Юрлова-Перхт - 38,0 (2). 3. Фролина - 44,1 (2). 4. Васильева - 51,8 (1). **Гонка преследования.** 1. Юрлова-Перхт - 31.21,5 (3). 2. Васильева - 10,0 (1). 3. Кайшева - 47,5 (4).

НА ПРАВАХ РЕКЛАМЫ 18+