Александр БУЛАЙКО/«КП» - Екатеринбург

Ученые создали гибрид человека и свиньи

Это необходимо для дальнейшего развития трансплантологии

Читайте на > *странице 12.*

КОМСОМОЛЬСКАЯ ПРАВДА

Основана в мае 1925 года

№ 10-с (26636-с) 2017 г.
Рекомендуемая цена - **19 руб.**

Суббота, 28 января

Газета нашего города • Москва

ТАЙНЫЕ РЕКИ СТОЛИЦЫ

Наш корреспондент совершил экскурсию по одному из таких подземных потоков, невидимых никому. А всего их под городом - 160!

Михаил ФИЛОНОВ/«КП» - Москва

Подробности читайте на > *странице 9.*

ru.wikipedia.org

Бомжи захватили лондонский особняк российского олигарха стоимостью 15 млн. фунтов стерлингов

Аббас ДЖУМА

Бродяги оказались не простыми бездомными, а политическими активистами.

В центре британской столицы группа бездомных захватила особняк стоимостью 15 миллионов фунтов стерлингов (более миллиарда рублей. - **Ред.**). Как выяснили журналисты **газеты The Daily Mail**, дом принадлежит русскому олигарху **Андрею Гончаренко**, ставшему популярным в Лондоне благодаря скупке самой дорогой недвижимости в городе.

Продолжение читайте на > *странице 7.*

Вячеслав ПРОКОФЬЕВ/ТАСС

Заслуженный успех:

Владимир Путин присвоил Заре почетное звание

Читайте на > *странице 4.*

О чем поговорят Владимир Владимирович и Дональд Федорыч*

Дмитрий СМИРНОВ

В субботу вечером должен состояться первый официальный разговор Путина и Трампа.

Чем дальше уходит в историю день инаугурации нового президента США, тем больше тревожились иностранные журналисты. «Когда **Путин и Трамп** уже поговорят?» – этот вопрос в десятке различных корреспондентов Рейтер, BBC, CNN, Блумберг и другие ежедневно задавала **пресс-секретарю Президента России Дмитрию Пескову.**

До инаугурации они спрашивали Пескова: «Были ли какие-то контакты с командой Трампа?» После: «А когда они состоялся?» На что Песков неизменно отвечал, что идет процесс согласования, Трамп только начал работу и даже только не разобрался со своей командой. Но приходилось новый день, и все начинались заново.

И вот в минувшую пятницу Песков лишил журналистов удовольствия спросить его об этом вновь.

– Операция ваш вопрос, могу сказать, что да, и планируется разговор Путина и Трампа согласовыи и состоится в субботу, – сказал он.

На что тут же был атакован шквалом вопросов: «О чем они будут говорить?»

– Давайте наберемся терпения, – ответил Песков. – Это первый телефонный контакт после вступления в должность президента Трампа. Ожидать от такого телефонного разговора субстантивных контактов по всем вопросам повестки дня не приходится.

– Планируется ли вторая серия разговора договорится о личной встрече?

– Я пока не знаю. Дожевем этого разговора. Это будет зависеть от глав государств.

Американская сторона оказалась чуть решительнее в предложениях. Советник Дональда Трампа **Кислиак Конвей** заявила, что в разговоре с Путиным будет затронута тема терроризма.

– Я предполагаю, что они обсудят, как работать вместе по темам, где они могут найти общий язык и где эти стороны могли бы, возможно, одержать победу над терроризмом, – сказала Конвей.

Первый телефонный диалог Путина и Трампа – сразу после выборов в США – состоялся, когда в Москве уже шел вечер. Скорее всего, примерно в это же время в субботу стоит ожидать и новый разговор.

*Отец Трампа - Фред Крист, по-нашему Федор.

Еще новости о Трампе - на стр. 5.

97,2 FM

Дмитрий Смирнов в «Кориндорах власти». Слушайте по будням с 9.45 на Радио «КП».

■ ДЕЛА СЕМЕЙНЫЕ

Владимир ЖИРИНОВСКИЙ - россиянам:

Чтобы не было побоев, надо по любви вступать в брак!

Елена КРИВЯКИНА

Госдума отменила «закон о шлепках».

27 января депутаты Госдумы приняли в третьем, окончательном чтении законопроект о декриминализации побоев. В июле прошлого года вступил в силу новый правил в статью 116 УК РФ. По ним тот, кто подумает ручку на другого человека отправит, наказывается административно. Не удержался и полез повторно - или под уголовную статью!

Но были нюансы - по июльской трактовке папу или маму за шлепок чада могли посадить на пару лет, даже если такое случилось в первый раз! На что и обратили внимание, в частности, активисты родительских сообществ - и подняли шум. В ноябре в Госдуму был внесен законопроект, по которому в эту пятницу прошло весьма живое итоговое обсуждение.

Теперь семейные драмы считаться уголовным преступлением не будут. Вот ситуация: побил муж жену или дал ремня ребенку, бы им причинив, но серьезного вреда здоровью не нанес - это считается административным правонарушением. Дебоширу грозит штраф от 5 до 30 тысяч рублей. Либо арест от 10 до 15 суток. Либо до 120 часов обязательных работ.

Уголовно наказуемыми останутся лишь побои, нанесенные из хулиганских побуждений или по политическим, идеологическим, расовой, национальной или религиозной.

Депутаты могут и дальше, принявши третьим «законом о шлепках», они не заметили возникший в законодательстве перекос: побои, нанесенные в ведомственных подчинении, относиться к административным правонарушениям, а побои от рук близких становились уголовными преступлениями, за которые светило два года за решеткой.

- Если мать, обнаружив в тумбочке наркотики, дала сыну затрещину, сегодня она уголовница. Мама будет осуждена, а ребенок отправится в детдом. Чужой дядя на улице поставит синяк - максимум административная ответственность. Мы знаем чудовищные формы ювенальной юстиции в западных странах. В России такого не будет! - заявил **первый заместитель руководителя фракции «Единой России» Андрей Исаев.**

- Давайте лучше разберемся, кто взял это наказание («закон о шлепках». - **Ред.**)?

Комитет по законодательству! Кто был председателем? Пингин. Где он? На улице! За это мы его оставили на улице, вот за такие законы! - поднялся на трибуну **лидер ЛДПР Владимир Жириновский.** - Если в семье напряженные отношения, то не надо их регулировать через суды. Единственный путь - разъехаться. Не мы виноваты, заявил по стране один-то бегать? Что будет мать говорить ребенку: папа в тюрьме сидит, два года? Да он ненавидит папу! Не, что она лишила его отца!

Сергей Жириновский поразил депутатов статистическими выкладками. По его словам, 9 из 10 браков в России заключаются... по расчету!

- Чтоб не было побоев, даже самых легких, надо вступать в брак по любви. Брак будет тишина. Не получается - не вступайте в брак! Не понравте тех, кого будете бить, и не сидите в тюрьме за это. Надо убрать любое уголовное наказание, касающееся семьи! И самый хороший способ - помочь им разыраться!... - заключил лидер либерал-демократов и на последок, как всегда, вдарил по отсутствующим. Первый снаряд полетел в стан коммунистов.

- До семьи добрались. Здесь не надо нам видить. Сперва мы народы переселяли. Эшелонами гнали по всей стране. Это не ЛДПР делало! - жестикулировал Владимир Вольфович. И вдруг обратил внимание на поглядывающего встать с места бывшего дуболиста и тренера, депутата от «Справедливой России» Валерия Газзаева.

- Не мешай, мы не на футболе! Здесь мы имеем право критиковать. Садитесь, Газзаев, садитесь, вы проиграли матч! - крикнул Жириновский под аплодисменты зала.

- Просим не переходить на личности и стараться не задевать своих коллег! - выводил порядок проводивший заседание первый **заместритель председателя Госдумы Александр Жуков.**

- Мы закрепляем насилие в семье как норму поведения! - прозвучал крик душа **депутата от КПРФ Юрия Синельщикова.** Он еще пытался перебудить коллег отказаться от идеи декриминализации побоев.

Но коммунисты уже никто не слушал. Через несколько минут нарядные избранники нажали на кнопки. За законопроект проголосовали 380 депутатов из 383 присутствовавших на заседании.

Картина дня:

в верхах

Лихачи, «шашки» в ножны!

Елена КРИВЯКИНА

В Госдуме приняли в первом чтении законопроект об опасном вождении.

Законопроект об опасном вождении в Госдуму внесло правительство. Кабмин предлагает вымыть с лихачей штраф в 5 тысяч рублей. В правительстве верят, что именно о том, что же считать опасным вождением, и пришли к формулировке: «опасным вождением считается неоднократное совершение одного или нескольких следующих друг за другом действий, если эти действия повлекли создание водителем в процессе дорожного движения ситуации, при которой его движение и движение других водителей в том же направлении и с той же скоростью создает угрозу гибели или ранения людей, повреждения транспортных средств, сооружений, грузов или причинения другого материального ущерба».

Если говорить простым языком: к опасному вождению относятся бесконечные перестроения на дороге («шашки»), опасный обгон, резкое торможение и несобдюдение дистанции, в том числе бокового интервала.

Депутаты согласились с правительством, что на лихачей давно пора найти управу, и приняли в пятницу законопроект в первом чтении.

Кстати, как поехал во время рассмотрения проекта, заместитель **МВД Игорь Зубов,** усиление ответственности за опасное вождение коснется не только гонщиков, но и так называемых тихоходов.

- Речь в том числе идет о невыполнении правил дорожного движения, касающихся перестроения и необходимости уступить дорогу транспортному средству, которое пользуется преимущественным правом движения, - той же «Скорой помощи», - пояснил Зубов.

При этом он признал депутатов разумно относиться к определению уровня штрафа за опасное вождение.

- Я хочу обратить внимание, что речь идет о десятках тысяч автомобилистов, которые подпадут под санкции этой статьи! - заметил представитель МВД, отмечая на замечание некоторых депутатов, что «штраф в 5 тысяч рублей слишком маленький», весь среди лихачей немало детей богатых родителей.

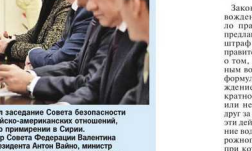

Вчера в Кремле Владимир Путин провел заседание Совета Безопасности РФ. На нем обсудили развитие российско-американских отношений, итоги переговоров в Астане о примирении в Сирии.
На фото справа-то слева: слева – Секретарь Совета Федерации Валентина Матвиенко, глава администрации президента Антон Вайно, министр внутренних дел Владимир Колокольцев, министр обороны Сергей Шойгу и директор Службы внешней разведки Сергей Нарышкин.

■ ЗАКОНЫ

Елена АРАКЕЛЯН

Приватизация жилья все-таки закончится 1 марта

Исключение сделают только для сирот, крымчан и жителей аварийных домов.

Бесплатную приватизацию жилья, которую продлевали уже бесчисленное количество раз, все-таки решили завершить. Госдума в пятницу в первом чтении одобрила соответствующий законопроект. Исключение сделают лишь для детей-сирот, жителей Крыма и Севастополя и тех, кто создает переселения из домов, признанных аварийными до 1 января 2012 года. Для всех остальных бесплатная приватизация жилья закончится 1 марта 2017 года, то есть через месяц.

Против очередного продления нашлись аргументы. Во-первых, больше 80% жилья, которое можно было в принципе приватизировать, уже в этом статусе. А во-вторых, из-за бесконечного продления процесса не удается запустить некоторые жилищные программы. Например, по новому мерческому арендному жилью. Пока продолжается бесплатная приватизация, регионам некоторые сделать какие бы то ни было муниципальные жилые фонды.

Что идет тех, кто свою квартиру так и не приватизировал? Они смогут и дальше жить в ней по договору социайма с муниципалитетом. В этом есть плюсы. Такие жильцы не должны платить не нашумевший налог на имущество по кадастровой (рыночной) стоимости, не взнос на капремонт. Зато распоряжаться квартирой - продать, завещать, подарить - они не смогут, поскольку не собственники.

Елизавета Глинка постоянно рисковала жизнью, вывозя больных детей из горячих точек...

■ ЧТОБЫ ПОМНИЛИ

Имени Доктора Лизы

Мария ГРИШАКОВА

В честь Елизаветы Глинки появится социальный адаптация «Любилино» для лиц без определенного места жительства и занятий.

Социальная организация находится под ведомством Департамента труда и социальной защиты Москвы, она помогает бездомным восстановить документы и найти работу, вернуться к нормальной жизни.

Елизавета Глинка в течение многих лет сотрудничала с социальным центром «Любилино» и оказывала ему поддержку. После ее гибели в авиакатастрофе 25 декабря руководство учреждения обратилось к мэрию с просьбой присвоить центру ее имя.

Напомним, Елизавета Глинка погибла в авиакатастрофе самолета Ту-154 Минобороны России над Черным морем. На борту воздушного судна было 92 человека.

■ ДЕНЕЖКИ

Ставки по вкладам упали до минимума за три года

Александра КОЗЛОВА

И будут опускаться дальше.

ОБМЕННЫЙ КУРС

Доллар США
$ 60,32
+ 68 коп.

Евро
€ 64,34
+ 32 коп.

Нефть
Brent 1 $ за баррель
55,9
- 0,4%

По данным Московской биржи на момент последнего торгового дня

Максимальная ставка по депозитам в среднем не имеют у десятка самых крупных банков равнялась 8,3%. Такие расчеты сделал **Банк Росси.** Последний раз так низко ставки опускались только в феврале 2014 года. То есть еще до кризиса. Правда, были исключения и еще ниже. Например, в мае 2008 года - 7,8%. Сейчас все идет к тому, что этот рекорд вскоре будет побит.

Напомним, ставки по депозитам зависят от ключевой ставки, которую устанавливает Центробанк. Во время скачка ее взлет в декабре 2014 из-за падения рубля продать ставку неестественно высоко - до 17% в год, которое время ростовые могли насладиться депозитами по 16 - 20% в год. Но падение рубля и рост инфляции удалось сдержать. И ключевую ставку начали постепенно двигать вниз. В прошлом году ее снижали двадцать: в июне и сентябре. Сейчас она составляет ровно 10%. Но ЦБ предупреждал, что на этом не остановится.

- В 2017 году при условии отсутствия экономических стрессов ставка может быть снижена дважды. Но вряд ли она опустится ниже 8% до конца года, - считает **валютный эксперт Анна Ермакова.**

Эксперты предупреждают: ставки по депозитам продолжат падать. Впрочем, и инфляция тоже будет снижаться. В этом году рост цен может впервые составить всего около 4%. Так что доходность вкладов уже не та, но и деньги обесцениваться не так быстро, как раньше.

■ ВОПРОС ДНЯ

Наш спецкор в собственной семье убедился, что дети легко уходят в компьютерный мир головой (см. стр. 10).

Пугает ли вас виртуальная реальность, в которой растут наши дети?

Сергей ШАРГУНОВ, писатель, депутат Госдумы:

- Больше всего пугает виртуализация насилия, когда любое страшение представляется забавой. В нашем детстве мы были взрослее. Но мой 10-летний сын недавно прочел Гоголя и им заинтересовался, и подарил ему целое собрание сочинений, так что не нужно отчаиваться.

Елена ЖОСУА, заведующая кафедрой журналистики в Российском православном университете:

- Очень пугает. У нас растет поколение детей, неспособных к концентрации. Чем позже ребенок уйдет в виртуальный мир, тем он будет здоровее психически.

Надежда ДЕЕВА, видеоблогер и мама трех детей:

- Меня не пугает, потому что от родителей зависит, каким родным смотрит дети. Если разрешить смотреть всякую ерунду, то у детей голова взорвется. Но мой старший 11-летний сын смотрит видеоблоги про природу и животных - это ему интересно и в реальной жизни.

Александр РИКЕЛЬ, доцент кафедры социальной психологии МГУ:

- Пугаться не надо. Как не надо было полевка назад пугаться телевизора. Главное - соблюдать баланс и не отпускать детей на самотек в этот виртуал. Все есть лекарство, и все есть яд - в зависимости от дозы.

Дмитрий «Гоблин» ПУЧКОВ, писатель, блогер:

- Не можешь побороть - возглавь. Родителям самим нужно следить за тем, что делают их дети в интернете.

Инна МАЛИКОВА, певица:

- Конечно, пугает! Система так устроена, что сегодня это мультик, завтра - безобидная игра, потом более обширная игра... Но если честно, я и сама в телефоне порой сижу больше, чем любой ребенок, увы...

Женя, 14 лет, Москва, читатель сайта KP.RU:

- Пусть родители сначала проведают как что-то интересное, чем интернет. А потом узнаются, почему мы пропадаем в Сети, а не гоняем мяч и не читаем книжки.

Вы тоже можете дать свой ответ на «Вопрос дня» на нашем сайте - самый интересный будет опубликован в «Комсомолке».

Главные темы дня и другие новости

КП
ЧИТАЙТЕ СЛУШАЙТЕ НА РАДИО
НА САЙТЕ kp.ru
Телефон прямого эфира 8-800-200-97-02 (звонок бесплатный)
97,2 FM
За последние сутки наш сайт посетили 2 миллиона 245 тысяч человек

СТОП-КАДР

Вчера в Луховицах прошла международная презентация нового российского истребителя МиГ-35. Самолет вызвал восторг. Почему? Он забирается на высоту до 17,5 километров, а скорость его на 20% выше, чем у МиГ-29 как на сверхзвуковом, так и у земли. Он ведет в три раза больше целей, чем предшественник, и может нести 7 тонн нагрузки вместо 4. Наконец радиус действия нашпигованного всеми последними достижениями электронной промышленности самолета в полтора раза больше, чем у предыдущей модели. То есть ему сегодня просто нет равных в небе!

■ СОЦОПРОС

Александра КОЗЛОВА

Россияне назвали сумму, которой хватило бы им на старости лет - это 30 тысяч рублей.

Пенсия мечты - это сколько?

Две трети россиян (77%) считают, что этих денег на пенсии вполне достаточно. Таковы выводы опроса, проведенного **Российским государственным социальным университетом (РГСУ)**. Примечательно, что каждого десятого россиянина устраивают соответствующие выплаты в 10 - 15 тысяч рублей *(см. график)*.

Для сравнения, средний размер пенсии по стране составляет примерно 13 600 рублей. Тем не менее не стоит забывать и о различных льготах, которые получают пенсионеры. Например, они имеют право не платить налог на имущество (за один объект недвижимости), владельцам частных домов в отдельных регионах компенсируют траты на подключение к газу плюс многие бесплатно получают лекарства. По сути, это тоже доходы.

По словам экспертов, повысить уровень пенсий и даже с лишним раза возможно. Но, естественно, не завтра. Пенсия - это производная от зарплаты. Чем больше зарабатывают трудоспособные граждане, тем больше средств они отчисляют в Пенсионный фонд. Поэтому если бизнес выходит из тени, то и пенсии будут расти. Нормальным в развитых странах считается такое соотношение: когда пенсия составляет не менее 40% от того заработка, который получал человек.

Кстати, нынешняя пенсионная формула в России уже позволяет накопить себе на более достойную старость. Правда на пенсию сейчас формируется в специальных баллах, стоимость которых индексируется каждый год. Чем больше вы зарабатаете, тем больше будете получать на заслуженном отдыхе. Это зависит от двух факторов: от стажа и заработка (чем больше, тем лучше).

ТОЛЬКО ЦИФРЫ

Какой размер выплат вы считаете достойным?

Сумма, руб./месяц	% опрошенных, которых она бы устроила
10 - 15 тыс.	11,4
15 - 20 тыс.	28,1
20 - 30 тыс.	36,5
более 30 тыс.	22,7
затрудились ответить	1,3

(По данным опроса РГСУ.)

Программу «Картина дня» слушайте по будням в 19.05 на Радио «КП».

■ СОБЫТИЕ

Заслуженный успех:

Владимир Путин присвоил Заре почетное звание

Григорий ПОГОСЯН

Более тридцати россиян, занятых на производстве, в сферах науки, здравоохранения и искусства, получили сегодня из рук Президента России Владимира Путина ордена, медали и знаки, подтверждающие присвоение почетных званий. В их числе - популярная певица Зара.

Торжественная церемония вручения госнаград по традиции прошла в Екатерининском зале Кремля. Как ранее отмечал **Владимир Путин**, она собирает выдающихся граждан нашей страны, людей заслуженных и, безусловно, неординарных, чьи достижения имеют для России особую ценность. Указом президента **Зара** была удостоена звания заслуженной артистки Российской Федерации.

Указом президента Зара была удостоена звания заслуженной артистки Российской Федерации.

Звание присваивается, как правило, не раньше чем через 20 лет с начала осуществления творческой деятельности. 24 ноября прошлого года Зара отметила этот рубеж большим сольным концертом на главной сцене страны - Кремле. Он прошел с триумфом и стал своеобразным отчетом певицы за все годы работы.

За плечами - восемь номерных альбомов, более 350 песен на разных языках мира, премии «Золотой граммофон» и «Песня года».

Конкурсы певицы проходят в самых престижных залах Франции, Германии, США, Израиля и стран бывшего зарубежья, а своя песня Зара исполняет на разных языках мира. Ее талант оценили признанные мэтры - **Шарль Азнавур, Мирей Матье, Иосиф Кобзон, Александра Пахмутова и Николай Добронравов.**

Кроме этого, Зара активно занимается общественной деятельностью. 5 декабря 2016 года ей было присвоено почетное звание «Артист ЮНЕСКО во имя мира» за благотворительную деятельность в сфере образования детей и взрослых с ограниченными возможностями.

На торжественной церемонии в Кремле Зара прежде всего поблагодарила своих родителей за то, что дали ей жизнь и всегда были рядом, поддерживали в самых непростых решениях.

- Хотела бы также сказать слова благодарности своим коллегам по профессии, труженикам российской эстрады, всем, кто помог мне сформировать из вырвати как певице, и, конечно, моим любимым поклонникам, слушателям, ради которых я работаю, - отметила артистка.

Завершила свою речь Зара словами, которые вызвали аплодисменты в Екатерининском зале:

- И в заключение, Владимир Владимирович, позвольте сказать спасибо вам за нашу великую страну, лучшую в мире, где мы живем и этим гордимся, - за Россию. Я уверена, она выстоит и укрепится всем недоброжелателям назло!

Отдельно заслуженная артистка России отметила военных, которые сражаются в Сирии и противостоят на передовой страшной террористической угрозе, не давая ей домчаться до наших домов.

- Вечная память моим друзьям, деятелям культуры, направлявшимся в Сирию и погибшим на борту Ту-154. Если разрешит Министерство обороны, мы вновь поедем еще раз выступить и поддержать бойцов для наших рядов на Хорошо знакомой нам базе Хмеймим. Огромное спасибо, Владимир Владимирович! Слуху России! - сказала певица.

Напомним, Зара неоднократно летала в Сирию для выступлений с концертами на авиабазе Хмеймим, где проходит службу летчики ВКС РФ.

Коммунист и оперная дива сбежали в Киев?

Роман ГОЛОВАНОВ

Бывших депутатов Госдумы Вороненкова и Максакову заподозрили в переезде на Украину.

Громом среди ясного неба прозвучал слух о переезде двух российских политиков. Якобы **бывший депутат Госдумы коммунист Денис Вороненков** обратился в украинскую генпрокуратуру. И там вроде бы дал показания по делу «о сговоре» **экс-президента Виктора Януковича**. На основании этих свидетельств **генпрокурор Украины Юрий Луценко** собирается объявить Януковичу еще одна большая цепочка, и тот будет доставлен в страну российских военных.

Говорят, что Вороненков переехал из Москвы в Киев вместе со своей женой, **оперной певицей и вице-спикером коллегией по Госдуме Марией Максаковой.**

Если так, то «побег» не имеет внятных объяснений.

Зачем они могли пойти на такой шаг? Неужели чета вчерашних депутатов приняла бежать на Украину, бросив в России своих родных?

Получить ответы на вопросы у самих Максаковой и Вороненкова не удалось: их телефоны в ответах отвечали: «Абонент временно недоступен».

«Комсомолка» позвонила **народной артистке РСФСР Людмиле Максаковой** - маме Марии Максаковой. Трубку взяла ее помощница Нина.

- Людмила Васильевна вернется не скоро, - вздохнув, сообщила Нина. - У нее мобильный выключен. Людмила Васильевна уехала на переезжала. Сейчас в училище. Она в России и занята тут каждый день. Про детей ее ничего не знаю. Это ваша тема. Они отдельно живут. И с Людмилой Васильевной не встречаются.

Несмотря на информацию об отъезде в Киев, выступление в Мариинском театре оперной певицы Марии Максаковой, назначенное на 30 января, никто не отменял. В понедельник в Питере дают пушкинскую «Пиковую даму».

- Нам про отмену никакой информации не поступало, Максакова заявлена в партии графини, - рассказала «КП» билетерша Мариинского театра.

В последний раз на сцене театра, как сказано на личном сайте актрисы, она появлялась 28 декабря в опере «Лешка».

А вот у мужа Максаковой коммуниста Вороненкова дела в России шли не так уж гладко.

Во время депутатства, весной 2015 года, его заподозрили в рейдерском захвате здания в центре Москвы стоимостью более 120 миллионов рублей. За это бизнесмена во фракции КПРФ даже хотели лишить депутатской неприкосновенности. Расследование тогда проходило на фоне громкой и исторической для Госдумы свадьбы двух депутатов из компартии и «партии власти» - Вороненкова и Максаковой. Они - красивая пара. А затем, весной 2016-го, у Дениса и Марии родился сын, и они даже устроили по этому случаю банкет в Госдуме.

Мария Максакова и Денис Вороненков - красивая семейная пара.

■ А В ЭТО ВРЕМЯ В ДУМЕ

Депутаты - о своем бывшем коллеге Денисе Вороненкове:

Мужики ему завидовали, такую жену себе отхватил!

Елена КРИВЯКИНА

Единороссы посоветовали коммунистам вручные фильтровать кадры.

В Госдуме информацию о том, что **бывший депутат от КПРФ Денис Вороненков** дал показания генпрокуратуре Украины, единороссы с недоверием.

Во фракции КПРФ с самого утра перешептывались: «Ты что-нибудь знаешь?» - «Нет». - «А ты?» - «Нет».

Действительно, среди однопартийцев Вороненкова никто ничего не знал. Денис с супругой **Марией Максаковой** всегда считались любыми патриотичными, а ту на тебе, приехали!

- Пока тем как делать выводы обо всем этом, надо смотреть, что именно мог сказать Вороненков украинской генпрокуратуре. Мы можем обсуждать лишь конкретные факты, а пока их нет. Обсуждать нечего. К тому же он больше не депутат Госдумы, - сказал корреспонденту «КП» **депутат от КПРФ Юрий Шадриков.**

По его словам, он неплохо знал Вороненкова.

- Хороший юрист, высококлассный специалист. Мужик мужику ему в Думе за спиной говорил, что такую жену себе отхватил! Я слышал, что на этот вообще есть какие-то материалы (СМИ именно Вороненкову то, что он, не смотря на запрет, сохранил контроль над офшорными компаниями. - **Ред.**), но ведь уголовного дела не завели. Зачем ему вдруг бежать на Украину? - задается вопросом Синельщиков. А что касается Марии Максаковой, - прибавил он, - то ничего о Вороненком информации.

- Если это ложная информация, то я приношу извинения, - спохватился Исаев.

Казбек Тайсаев и вовсе назвал информацию о Вороненкове ложью.

А вот в «Единой России» информацию о Вороненкове восприняли с долей язвительности.

- Мне прямо видится та как картинка: молодогвардейцы, которые героически отказывались давать показания фашистскому следствию, и бывший депутат фракции КПРФ, который подробные показания дает. Это плохо. В целом, что КПРФ нужно проанализировать, кого они берут в свой состав. Для меня это странно, - сказал корреспонденту «КП» **первый заместитель руководителя фракции «Единая Россия» Андрей Исаев**. Правда, при этом не смог подтвердить достоверность полученной информации.

ИЩЕМ ЖУРНАЛИСТОВ!

ДРУЗЬЯ, «КОСМОСОМКА» РАСШИРЯЕТСЯ, И НАМ НУЖНЫ НОВЫЕ СОТРУДНИКИ

Важно! Это объявление для уже состоявшихся журналистов, экспертов в своей области

КОГО ИЩЕМ
Авторов и корреспондентов в федеральную редакцию газеты, сайта и Радио «Комсомольская правда». Есть вакансии для руководителей

ТРЕБОВАНИЯ
Умение редактировать чужие и писать собственные тексты, руководить людьми. Корреспондентам - проходить стажировку с места событий в сюжетах, участвовать в эфирах Радио «Комсомольская правда»

Темы:
Культура
Образование
Экономика
Материнство и детство
Светская хроника

Знание хотя бы английского языка обязательно

ЗАРПЛАТА
Вы будете получать больше, чем в среднем журналистам
В Москве: фиксированную часть плюс гонорары на сайте и на радио

БОНУСЫ
- *премии*
- *бесплатные курсы фото- и видео- мастерства при менеджменте*
- *корреспондентам выдаем служебные айфоны (это не шутка)*

Ждем резюме и список публикаций на privet@kp.ru.

Полицейский спас женщину из тонущего автомобиля

Павел КЛОКОВ

Инспектора ДПС представят к награде.

Глубоким вечером 26 января **на Ростовской набережной в центре столицы** произошло ДТП. Столкнулись две иномарки – «Субару» и «Ленд-ровер». Машины мчались навстречу друг другу. От сильнейшего удара «Субару» вылетела на тротуар и, выбив три чугунных пролета в ограждении, свалилась в реку. К месту происшествия стали подтягиваться прохожие, но никто из них не спешил нырять в ледяную воду.

В этот момент по набережной ехал дежурный экипаж ДПС из четырех человек. На месте аварии они оказались случайно. Заметив разбитую машину и тонущих людей, офицеры остановились. И уже через минуту 41-летний капитан полиции Алексей Конняев, обвязавшись страховочным тросом, спускался в реку. Подплыв к тонущей иномарке, он схватил водителя и стал бить его по заднему стеклу машины: она уплыла в мину поселок.

Кстати, и спасителям женщин-мужчина не только он, но и инспектор ДПС водитель, остановившийся узнать, что случилось.

Капитан полиции Алексей Конняев совершил настоящий подвиг.

Задние стекло не разбивалось. И тогда взялись за стекло задней двери.

– Я знал, как на заднем сиденье кто-то копошится, – рассказал Алексей. – Оказалось, женщина. Мы стали вытягивать ее через стекло задней двери. Но первые попытки были бесполезными. Слава богу, я держал ее голову наверху и не давал захлебнуться.

В итоге перепуганную женщину все-таки удалось вытащить. С помощью троса все трое выбрались наверх, где их уже ждали медики. Полицейский отворозил себе пальцы на руках и отправился в больницу. Женщина получила сильное переохлаждение.

А вот как и куда делся второй спасатель, пока неизвестно. Сейчас все отличное управление МВД его разыскивает, чтобы отблагодарить. Если вы знаете этого человека, напишите нам: **moskva@kp.ru**.

На следующий день мужчины рассказал журналистам, что в момент ДТП он оказывался спать пятилетнюю дочку.

– Я даже представить не могу, что бы я сказал ей утром, если бы не сотрудник полиции, прицепивший на помощь, – рассказал мужчина.

– А где сейчас находится машина?

– Ее вытащили и отвезли в автосервис. Хотя вряд ли восстановят.

Днем 27 января заместитель главного врача по медицинской части Первой градской больницы сообщил, что капитан Конняев чувствует себя хорошо. И уже в тот же день ему разрешили покинуть больницу. Дома его ждали жена и двое детей. В системе МВД числится стаж с 1997 года.

«Горжусь поступком полицейского Алексея Конняева и автомобилистов, спасших женщину из тонущей машины», – написал в своем Твиттере мэр Москвы Сергей Собянин.

Люди с большими сердцами. В ближайшее время капитана Алексея Конняева представят к государственной награде.

Видео рассказа полицейского на сайте kp.ru

Машину вытащили из воды и отвезли в автосервис, но восстановлению она, скорее всего, не подлежит.

ШОК

Таксист, избивший беременную женщину с 2-летним ребенком:

Я ничего такого не сделал!

Николай ГРОМОВ

Буйному водителе не понравилось, что малыш испачкал ногами сиденье.

На одном из телеканалов есть осиюжующие кадры с камеры видеонаблюдения.

Белая легковушка. Красивая женская фигура, на руках малыш в куртонке. Дверь машины открывается, выбрагет мужчин. Удар кулаком, выпад, второй. Фигурка со свертком – кубарем.

– В кот ерое я виноват? – Стена.

Отвадит глаза от камеры. Оперативник за кадром:

– То есть вы ничего не делали?

– Нет.

– По данным полиции, хозяин кулаков из первого полка и скромный «гражданин без адвоката» из второго – одно и то же лицо. 25 января 30-летний таксист Нурридин Пашаньков, разошедшийся, избил свою пассажирку. Дарья Исмаилова и ее дочурку-малышку сейчас в больнице.

У малыш сотрясение мозга, у Дарьи – угроза выкидыша, она на 4-м месяце. В этот день ее муж Зафар – хозяин одного из московских ресторанов – вызвал ей домой таксиста. Нурридин на машину через «Яндекс-такси». Надо было свозить ребенка к педиатру.

Приехал таксист, отвез по адресу. А потом выяснилось:

– Жена вспоминала: он кричал, что ребенок якобы испачкал в машине ногами обивку сиденья, – рассказывает Зафар. – Кидался на всех, расставлялся. С супругой и сыном еще была бабушка – ее тоже ударил. Полицейским таксист рассказал, что да, разозлился из-за того, что малыш испачкал ему сиденье.

– Я их просто просил почистить, – объяснял водила. – А они уникали мою профессию!

Пострадавшие в ситуации теперь боятся мстить. – Возбуждено уголовное дело по статье «побои, насилие из хулиганских побуждений». За это грозит до двух лет. Кстати, рассказали **в пресс-службе ГУ МВД по Москве.**

Отправлять бомбилу в ИЗОМ не стали – взяли подписку о невыезде и отпустили. В «Яндекс-такси» уже заявили, что они заблокировали этого водителя. Больше он не сможет работать через агрегаторы. Но адокат Исмаиловых Всеволод Сасонов всех расстроил.

– Во-первых, мы будем добиваться, чтобы статью изменили на более тяжкую. Человек ударил беременную женщину, есть прямая угроза ребенку в утробе. Пока ленивец двухлетнего малыша это это до двух лет? А во-вторых, этот случай должен стать толчком к тому, чтобы вновь законодательно ввести в сфере пассажирских перевозок. Интернет-агрегаторы такси – вне правового поля. Если что-то с вами случится во время поездки, они юридически никак не отвечают. Опрадвакается тем, что просто предоставляют «информационные услуги» по подбору авто.

Мы тоже продолжим разбираться в ситуации, потому что она касается тысяч можно скачичей, в последнее время активно пользующихся такси.

Нурридин Пашаньков утверждает, что просто вежливо просил почистить сиденье.

Как работают агрегаторы такси на сайте kp.ru.

Видео ЧП - на kp.ru.

А В ЭТО ВРЕМЯ

В Мурманске кондуктор выгнала школьницу из автобуса во время снежной бури

Иван ПЕТРОВ («КП» - Мурманск»)

В среду 9-летняя Наташа возвращалась из школы в автобусе. На улице бушевала метель, МРС давно штормовое предупреждение объявило. Кондуктор дошла до четвероклассницы. Девочка протянула ей проездной, а женщина вдруг заявила: «Тут нет печати школы» выходи из автобуса!

– Автобус уже закрыл двери, чтобы ехать, - пояснила мама девочки Наталья Рянкиз. - И тут кондуктор на жала на кнопку и подтолкнула ее к выходу. Да, у нее проездной без печати. Она все обежала, что поставит ее в школе, но ребенок есть ребенок - поплакала... На улице ветер сбивал с ног. Наташа расплакалась, но, к счастью, вспомнила, что до ее дома идет еще троллейбус, и слез в него. Дома рассказала все маме, а женщина написала жалобу перевозчику.

Сейчас проверю проездной! Следственный комитет. А руководство предприятия кондуктора уже наказало.

- Она не имела права высаживать ребенка, соответствующий приказ есть в нашей организации. За это она будет уволена, - сообщил нам **гендиректор «Электротранспорт» Сергей Коробков**. - Хотя и родители должны тщательнее следить за проездными своих детей и не допускать такие ситуаций.

Кондуктор виновата, но, если честно, надо и родителей хотя бы оштрафовать. Знали же, что печати нет, но мамаши рулей: авось пронесет. Не пронесло.

Вообще-то ребенка надо контролировать. Спасибо, что все закончилось хорошо. Особенно зимой в Мурманске, стоящем не на южных широтах.

Трамп решил снять санкции с России?

Елена ЧИНКОВА

Американские СМИ сообщают, что президент США подготовил указ об одностороннем отмене ограничений, введенных против нашей страны.

Из Вашингтона пришел неожиданный слух.

«Источники сообщают, что в адрес Дональда Трампа подготовили приказ президента о снятии санкций с российской стороны», – написал в Твиттере **научный сотрудник аналитического американского аналитического центра Atlantic Council Фабрис Поте.**

«Несколько источников сообщают о том, что в соответствии с указом санкции будут отменены в одностороннем порядке», – подтвердила сказала **журналистка американского издания Politico Сьюзан Гассер.**

Из этого фоне **бывший заместитель НАТО и экс-посол США в России Александр Вершбоу** признал конгрессменов помешать отмене санкций.

– Все санкции за Крым и Донбасс могут быть сняты без одобрения конгресса. Конгресс следует дейное отменить санкции, – беспокоится Вершбоу.

Напомним, ранее **сенаторы Джон Маккейн и Бен Кардин** быстренько внесли законопроект, который помешал бы президенту США решать такие вопросы в единоличном порядке. Если их инициативу одобрят (а этого пока не случилось), то Трампу придется согласовывать с законодателями каждый пункт по санкциям.

– Ничего об этом не известно, и, насколько я понимаю, информация абсолютна, и не знаю, насколько она соответствует действительности, - отреагировала вчера на это **пресс-секретарь Президента России Дмитрий Песков.**

А через несколько часов слухи фактически подтвердили в Белом доме.

– Все это обсуждается, – заявила в эфире Fox News **старший советник президента США Келлиэнн Конвей**, отвечая на вопрос о том, будет ли подписываться эта тема в субботнем телефонном разговоре **Дональда Трампа и Владимира Путина**.

КОММЕНТАРИЙ ЭКСПЕРТА

«Отменит ограничения в отношении чиновников»

Александр ТРЕЩЕВ, глава адвокатской компании «Трещев и партнеры»:

– Конгресс пытается ограничить Трампа, но, имея большинство в нем, он своими быстрыми, точечными ударами может исполнить многое. Но, как успешный предприниматель, он будет делать все шаг за шагом. Сначала снимет персональные санкции в отношении ряда российских чиновников. А вот ограничения в военном сотрудничестве, бизнесе - это останет, для дальнейших переговоров. Конгресс этом этом готовность. И если он на это пойдет, стороны перестанут опасаться друг друга. Сейчас очень важен первый шаг.

ЭКСПРОПРИАЦИЯ

А это еще один особняк российского богатея. Считается самым дорогим в Лондоне. Миллиардер купил его за 120 млн. фунтов стерлингов. Даже страшно переводить в рубли, но все равно знайте - это 9 млрд. руб.!

Бомжи захватили особняк российского олигарха в Лондоне

Окончание. Начало на *< стр. 1.*

Оккупированное здание находится в престижном районе Бейгравия по адресу: Итон-сквейр, 102, недалеко от королевского Букингемского дворца, однако вот уже долгие годы там никто не живет, чем и воспользовались захватчики.

К слову, заселившие особняк жильцы и не выходящие оттуда уже трое суток бомжи такого себя не считают, а просят называть их лофсюр - политическими активистами из «Антиправительства Сирии в изгнании». Об их принадлежности к антифашистской оппозиции красноречиво повествуют флаги и баннеры, вывешенные из окон дома.

В Великобритании это явление приобрело масштабы стихийного бедствия, - рассказал «КП» **адвокат Александр Тордоев**. - Спорит жильцам отъехать на месяц-будет и стоить дом без присмотра, как там начинают проводить вечеринки или их захватывают бездомные. Местная полиция обратиться в ыльцы, но

Миллиардер Андрей Гончаренко с женой. Состояние оценили на сделках с недвижимостью в 1990-х годах.

заводова в том, что для вмешательства правоохранительных органов необходимо заявление собственника жилья. Поэтому, если хозяин не знает, что творится в его доме и там не на существует обеспечивает порядок, то никто из сотрудников не обязан прекращать какие-то меры. Среди незаконных стей, захвативших в особняке Гончаренко, местный хакер Лорк Лаг, обвиняемый в атаках на ФБР и НАСА. В США ему грозит 99 лет тюремного заключения. На своей странице в Фейсбуке он написал, что целью захвата стала «поддержка лондонских бездомных и привлечение внимания к ужасному кризису, в котором сейчас оказались Британия». Покуда, отвечать за все это без образия выдвинут пресс-секретарь Гончаренко.

Аббас ДЖУМА.

Самые горячие темы дня обсуждаем вместе с вами в программе «Паровой котел» на Радио «КП». Слушайте и звоните по будним с 18.05.

97.2 FM

ПРИЗНАНИЕ

Конгрессмен США Тулси ГАББАРД:

Это мы финансируем ИГ*

Татьяна БЕЗРУКОВА

Представитель конгресса США Тулси Габбард вернулась из четырехдневной поездки в Сирию, где не только разговаривала с местным населением, но и – ужас! - встречалась с самим «тираном» Башаром Асадом - президентом страны, воюющей с террористами.

Сразу после возвращения ее попросили обнародовать свои впечатления. Габбард рассказала телеканалу CNN. К сожалению для телекомментаторов, обсуждение проходило в прямом эфире. Вероятно, с нервными срывами. Вот про Асада:

Вы сказали, что свою судьбу сирийский народ должен решать сам. Но ведь в Сирии не может быть никаких честных выборов, так? Что Габбард ответила, что беседовала с простыми сирийцами в Дамаске и Алеппо. Они были очень добры и радовались, что видят американку у себя в гостях. Но все задавали ей почти один и те же вопросы: *«Почему США и их союзники поддерживают, поставляют оружие таким террористическим группировкам, как «Аль-Нусра», «Аль-Каида», ИГ (запрещены в РФ. - Авт.)? Ведь они насилуют, мучают, убивают сирийский народ. И ведь это «Аль-Каида» напала на США 11 сентября, а не Сирия». Я, мол, знала, что мне отвечать», - говорила Габбард.*

*** Запрещенная в России террористическая организация.**

Телеведущий попытался спасти ситуацию:

- Конечно же, правительство США отрицает предоставление любой помощи террористам, которых вы упоминаете. Мы помогаем только умеренной оппозиции...

Но тропой эфир дал возможность конгрессмену ответить и на это замечание:

- Я очень рада, что вы это сказали. Но реальность другая. В Америке часто говорят, что нам надо поддержать умеренную оппозицию. Но где она? Я ее не видела. Я спрашивала, с кем вы разговаривала, я всем задавала этот же вопрос. Сирийцы отвечали мне одно и то же: «Нет никакой умеренной оппозиции!» Эти группировки могут называться по-разному. Самые опасные из них – «Аль-Нусра», «Аль-Каида» и ИГ. Есть несколько группировок, но все они воюют под начаком одной из этих трех крупных террористических групп, которые ты Асада. И сирийцы прекрасно понимают, что, если не будет Асада, то «Аль-Каида» или похожие на нее, что Сирия и мучат людей так же варварскивание или за отказ помогать, - именно они захватят власть в Сирии.

Поездка Габбард в Сирию и особенно встреча с Асадом уже вызвала волну критики и ее адрес. Некоторые особо крыли сторонники политики Обамы на Габбард Вестоке назвали ее «марионеткой тирана». Намекая, видимо, на Тарзана.

Надо сказать, что Тулси Габбард не просто женщина-политик. В свои 36 лет она является членом комитета по делам вооруженных сил, майор национальной гвардии и ветеран иракской войны.

Виктория МИНАЕВА,
Вадим АЛЕКСЕЕВ
(«КП» - Новосибирск)

После вмешательства Верховного суда и Генпрокуратуры Виктору Гончару, защищавшему свою семью, изменили приговор.

Отца двоих детей, убившего наркомана, отпустили на свободу

Больше двух лет «Комсомолка» следила за этой громкой историей, и тот теперь герой вышел из нее победителем.

В сентябре 2014 года разгромную жизнь помешанника машиниста Виктора Гончара оставили будто стоп-краном звонок в дверь.

Открывать побежала старшая 12-летняя дочка. Она как раз ждала подругу. Но вместо школьницы на пороге оказался пьяный мужик.

Потом девочка будет давать показания: «Больно схватил меня за руку, стал затаскивать внутрь». Дочка вскрикнула, отец проснулся (днем мал перед сменой), высыпал в коридор. Незнакомец запле тающимся языком представился «новым участковым» и полез в драку. Гончар выталкал его на лестничную клетку и пнул. От крепкого удара в живот тот отлетел на ступеньки. А Виктор захлопнул дверь и пошел умываться - не время потасовки «участковый» разбил ему нос. Через какое-то время дочка посмотрела в глазок: мужчина так и лежал на ступеньках. Гончар вызвал «Скорую». Хотя в тот момент надо было звонить в полицию. Незнакомец гостем оказался никакой не участковый, а наркоман и уголовник - 30-летний Артем Галкин, официально - трижды судим.

- Я в тот вечер была за рулем, - рассказывает Юлия Гончар, жена Виктора, она водит грузовик. - Витя тоже должен был пойти на работу. Приди Галкин на полчаса позже, в квартире были бы только дети, что он с ними мог сделать, даже представить боюсь, наверняка подкарауливал тот момент...

«ДОБРЫЙ, УМНЫЙ НАРКОМАН»

Приехавшие врачи, а сделали и полицаи, сняли дело не рассматривали версию, что Галкин сочинил от удара.

- Думали, у него перелом-розовка наркотиками. Никаких телесных повреждений или переломов внешне не было видно. 30 минут реанимировали, не удалось, - пересказал фельшер Елена Титова.

Но посмертный диагноз от судмедэкспертов показал разрыв печени. И Гончара отдали под суд. Статья - одна из самых суровых: «умышленное причинение тяжких телесных повреждений, повлекших смерть», по ней грозило до 15 лет колонии.

Через год железнодорожник в Центральном районном суде Новосибирска зачитали приговор, дали, считай, вдвое меньше: - 7 лет строгого режима.

«Комсомолка» тогда написала статью, и история Гончара прогремела на всю Россию. Народ с жаром надо спорить о самообороне.

Я защиту Виктора писала лепшим и выходила на улицы с плакатами. Видя, как за окнами стоит митингующие, в Новосибирском областном суде приговор смягчили. Но всего на полгода. И следственного изолятора Гончара повезли в колонию строгого режима. Это, считай, бесповоротно. На свободе остались жена, две дочки, ипотека, еще и ещё выяснилось, что у семьи Гончара 300 тысяч рублей. Это конфискация матери погибшего. У нее в этой истории - своя правда.

После публикаций в нашей газете люди выходили на улицы с требованием освободить Виктора.

- Я так устала доказывать, что мой сын достоин жизни! Все соседи перешептывались, перетирают мое горе, опозорились против нас. Он такой парень был... В жизни никого не обидит! Такой умный, коммуникабельный. Просто Тема в тот день пьяный был и квартирой ошибся. Так что, за это убивать?

- Я так устала доказывать, что мой сын достоин жизни! Все соседи перешептывались, перетирают мое горе, опозорились против нас. Он такой парень был... В жизни никого не обидит! Такой умный, коммуникабельный. Просто Тема в тот день пьяный был и квартирой ошибся. Так что, за это убивать?

Юля Гончар во время судебных заседаний была рядом с мужем.

Да, употребил наркотики, но он был добрый, умный наркоман, - вот так дословно отзывается о погибшем сыне Людмила Галкина. И было бы странно, если бы мать о сыне сказала что-то другое.

ДЕНЬ РОЖДЕНИЯ НА ВОЛЕ

Виктор Гончар уже сидел в колонии строгого режима, когда в его дело вмешались Генеральная прокуратура (туда написал обращение один из депутатов Госдумы), а следом Верховный суд (пришла жалоба от адвоката Гончара).

- Тяжелее всего было на зоне, - признается Виктор. Тогда мне уже все говорили: это конец, уже ничего не сделаешь. Многие осужденные видели про меня сюжеты по телевизору, поэтому приняли положительно, поддерживали, признавались: «Я бы так же поступил, как ты». Но при этом говорили: «Сильно не надейся, редко кто-то выходит оттуда».

Верховный суд отменил приговор Центрального районного суда летом 2016 года, как раз перед днем рождения Виктора. Сумрута не могла поверить, что было бывает такие чудеса: еще вчера муж сидел за колючей проволокой, а сейчас вот он, рядом. С детьми тогда поехали на шашлыки. И стали готовиться к новой юридической битве: дело отправили на пересмотр.

- Я не была до конца уверен, что оставят на свободе, - рассказывает Виктор. - Но когда услышал, что прокурор просит перекваифицировать статью обвинения, появилась надежда. Что вернусь к жене и детям, доделаю ремонт в квартире...

НЕ САМООБОРОНА, НО УБИЙСТВО НЕОСТОРОЖНОСТИ

Вот так жизнь целой семьи изменила замена статьи уголовного кодекса. «Умышленное причинение тяжкого вреда здоровью, повлекшее смерть», заменили на «убийство по неосторожности», санкции по которой - всего два года и столько же срок давности. Судья зачитал:

- Уголовное дело прекратить за истечением сроков давности.

Зал взорвался аплодисментами. А защитник Гончара Игорь Поленкин прокомментировал:

- Как адвокат я доволен, а как правовед считаю, что мой подзащитный свободен.

Но главное - человек, защищавший своих детей, снова свободен.

Подробности истории - на сайте kp.ru

ВОПРОС - РЕБРОМ

Почему действия Гончара не признали необходимой обороной?

Михаил ЖУКОВ, юрист:

- Обвинение в этом деле ссылалось на то, что борьба мужчин продолжалась за пределами частной собственности - его квартиры. То есть, по мнению следствия и прокуратуры, выталкив незнакомца за дверь, хозяин жилища не был вынужден продолжать схватку. Но как сделать психотравмирующую ситуацию не давала гражданину возможностей оценивать уровень риска. Даже за пределами квартиры человек чувствовал реальную угрозу. Я считаю, это даже не превышение - это действительно необходимая оборона, но применить эту статью, видать, побоялись: выглядело бы это так, будто общество может диктовать суду, кого и как судить.

Павел ЯРОВОЙ, председатель коллегии адвокатов Новосибирской области «Форум Сибирь»:

- По Уголовному кодексу самооборона возможна, если посягают на жизнь человека. В данной же ситуации Галкин зашел в чужую квартиру без оружия. Да, он сделал нечто ужасное, но он не представлял - а значит, тяжкой угрозы жизни девочке не было. Да и на козлина дома с топором не бросались. Значит, здесь не было самообороны, а речь могла идти или об «убийстве при превышении пределов необходимой обороны», или об «убийстве по неосторожности». Обе эти статьи не тяжкие и можно сказать разные - с максимальным сроком 2 года.

Павел КЛОКОВ

Корреспонденты «КП» спустились в коллектор одной из них - Чуры.

Наша экскурсия символично начиналась возле Даниловского злайфина. Я и фотокорреспондент «КП» Миша Фролов надели рабочие полусапоги-неэоны и каски, которые нам выдал столичный дитгер Данил Давыдов. Подземными экскурсиями он заня - - ...мается не первый год - абсолютно законно. В коллекторы входит через слимы, доступные каждому. Вскрывать городские люки и спускаться в подземку через колодцы в Москве строго запрещено.

Мы вошли в холодоводу воду и медленно, пока еще на открытом воздухе, пошли в сторону огромной бетонной трубы.

В течение пяти минут я узнал сразу несколько удивительных новостей.

Во-первых, тот коллектор, в котором мы оказались, не имеет никакого отношения к канализацией. Хотя та бурлит по соседству и даже в некоторых местах дает протечки в виде белых разводов на бетонной стене.

Во-вторых, ни в самой речке Чуре, ни в местных трубах нет крыс. Ибо боятся я их до дрожи в ушах.

В-третьих, что - ельзы! - оказывается, в Москве есть эта самая подземная речка Чура.

В-четвертых, как выяснилось, под Москвой протекает аж 160 рек! А не только Неглинка, по которой гуляет, кажется, Фонтанка, легендарный дореволюционный репортер и воспеватель Москвы Гиляровский, как читали многие из нас.

ПОДЗЕМНЫЙ ДВИГАТЕЛЬ

В трубе, точнее - в коллекторе, вода как была уже по колено, а не по пояс. Мы оказались под землей в кромешной тьме. Но у каждого из нас на каске искрение светили фонари.

Мишка Фролов, волнуясь за технику, шел как по минному полю. Точно так же и я: волнуясь сам за себя.

Пол колодцами было слышно, как шумят машины.

- Подземная Москва - это колоссальная и многогранная система, - на повышенных тонах говорил Данил (в трубе довольно громко шумит вода). - Это естественное продолжение города, о котором многие москвичи даже не подозревают. Все эти инженерные сооружения - как двигатель в автомобиле. Под землей чтобы гоняр жил - все эти трубы с холодной водой, газовые магистрали, электрические кабели, канализация... Черт ногу сломит. Кстати, при с подземной Москвой ассоциируют только подземные коллекторы. Так же внешне, Чура же не пахнет.

Я ныхнул глубоко подземного воздуха, и ощутил вязкую и одобрительно кивнул. Но Данил, не обнюхивая, этого не заметил.

ПО СЛЕДАМ ДМИТРИЯ ДОНСКОГО

- Все эти подземные ручейки текли когда-то в естественных руслах, - продолжал он. - Они начинаются в Подмосковье. Убирать их в коллекторы начали в XIX веке. Река Чура, по которой мы сейчас идем, граничила между земельными наделами Даниловского и Донского монастырей. И когда Дмитрий Донской шел на Куликовскую битву, первую ночевку он устроил как раз на реке Чуре.

Мы залезли в разную грязную трубу, и вышли гусиным шагом (кто не знает - на корточках). В этот самый момент, когда я затрепал ногами грязную подземную жижу, колдета по работе пришла мне сообщение с Мальдивов. Мол, такие, такие, Паша. Здесь плавиться за стакалстина. Глаза дико блестели и бегали по сторонам. В это время как Данил предсказал - это прелетствие двумя ловкими шагами.

Наш Павел Клоков (справа) под чутким присмотром эксгуровода Данила Давыдова прогулялся по руслу реки Чуры.

Вся дождевая вода, кстати, отводится в ручьи малых рек, - пришмагал он свою интересную лекцию. - Ступайте аккуратно, смотрите под ноги. Мы однажды с товарищем в коллекторе реки Таракановка нашли человеческую руку. А потом голову и туловище...

Мне было уже все равно. Главное, что крыс нет.

Видео подземного путешествия смотрите на kp.ru

СКВОЗЬ ВОДОПАДЫ

- Если говорить о метрополитене, куда мы относительно свободно попадали еще лет 13 назад, то сейчас туда попасть невозможно, - рассказывал дитгер. - Всюду установлены видеокамеры и сигнализации. Чуть-чуть это коснулось и коллекторной системы Неглинки. Два года назад ее можно было пройти полностью, в том числе и под Александровским садом, и выйти в районе Трубной. Сейчас там стоит решетка.

- А можно ли в этих коллекторах заблудиться? - на всякий случай спросил я.

- Нет. Речушки не связаны между собой. Вот течет старинная Чура. Стоячий Неглинки течей мы не попали, потому что находимся на ограниченном пространстве Москвы-реки.

Если честно, мы с Мишей немного устали. Дойти в коллекторе нереоное, и мы то и дело проваливались в ямки. К тому же в спуску Ленинского проспекта мы шли против течения. В трубе было очень тепло, что удивительно. Мы находились гораздо ниже подмерзаемой земли.

Пробегая мимо очередного выбросного водопада, Даниил объяснил, что это не что иное, как выброс грунтовых вод из метро.

Вы, наверное, видели, как между рельсами иногда течет стрейка воды, - рассказал он. - Метрополитен в 1966 году спецсооружения подтянываются грунтовыми водами. Вода откачивается насосами либо дренажными каналами - длины коллекторов, лишь бы коллекторы мывались. То есть вместе, которые построили для горожского водоотведения. И сюда происходит сброс.

Чуть позже Миша фотографировал нас в стрейшем коллекторе, построенном в 1966 году.

Гранитные блоки, белокаменный свод. Когда-то это был тоннель под железной дорогой.

Назад возвращались той же дорогой. Данил сказал, что это был самый простой маршрут.

Тайные реки столицы

САМЫЕ ИЗВЕСТНЫЕ ИЗ 160 ПОДЗЕМНЫХ МОСКОВСКИХ ПОТОКОВ

Дмитрий СМИРНОВ

Как перестать переживать, что детям нравится Ивангай, и начать жить.

- Как думаешь, чем мне оформить задник для стрима? - спросил Миша.

Я, конечно, подсказывать, но мы ду не подал. Как говорится, старый истрёб не выпадает из гнезда.

- А зачем?

- Я хочу стать видеоблогером.

- Тоже мне, блог, - подумал я. - Не страшнее смешариков».

Ну в самом деле, не мне, первокласнику. Уже лет десять (мальчик, девочка, мальчик, 11, 9, 6) прилучают каждый день ждать новой напасти и встречать с ней, как Христос Христом. Новый дивный мир приходит с каждым новым рассветом.

Как нахлынули, так и канули в небытие «Маша и медведь», издающий непристойные звуки кот Том, Молчаня-Макхуит **0** на всех поверхностях, куклы Винкс **0**, лего «Звездные войны», многоснежные бластеры **0** и эпидемия плетения из резиночек.

Да чего там? Я победил даже телеканал «Карусель».

Как наиболее... Как оставляет морально-победу за собой самоотверженный мамочкин, бросающийся с запаленным фитилем в пороховый погреб, чтобы взятый на абордаж фрегат не достался врагу.

Когда закончились, что дети каждый день встают в шесть утра, чтобы прокрасться на кухню и два часа посмотреть на Ивангая Пеппу и фыкающего, а от бесхозности просто сиял телевизор по стенке. Официально - на месяц. Это было в позапрошлом ноябре. С тех пор на его месте пластмассовая спортивная капитанша чернеет крокитайем, но теперь они хотя бы высыпаются.

Я какой-то момент мне даже показалось, что подобно великой чуме пошла на Европу эпидемия из Европы интернет-красавчик эпидемия «Майнкрафта».

- Ты понимаешь, это, с одной стороны, игра, но это целый мир, где ты строишь как будто из кубиков лего. - Мама подробно просит по-взрослому это дешь скачать себе на планшет «Майнкрафт».

Это было дело года назад. Младший вполне понимал выбранную тактику и одобряюще улыбался за плечом.

Я почитал в интернете: действительно, игра «Майнкрафт» - мир, конструктор, развивает способности проектировать и взаимодействовать, в Швеции даже преподается в школах, полезная вещь.

Через пару месяцев они втроем играли уже в платную версию, у них были свои миры, сервера, яраты, союзники, пространство вокруг наполнилось адским следом, какие-то криперы **0** взрывали что-то, кто-то, как лох, играл не в креативке **0**.

Как говорил дядюшка Юнгер в старом добром «Мальчике и Кардасе», жить в доме стало совершенно невозможно, но это были еще золотые времена. До нас еще не добрались проклятые летсплейщики **0**.

Тем временем в мире зародилась в интернет-магазине были приобретены («Мне же полагаются подарки на Новый год?») и художественно развешаны по шкафу два майнкрафтовских меча и две голины. Когда я узнал, что «голины» - суть две абсолютно одинаковые коробки с пропеллерами в виде глаз - стоили по 400 рублей каждая, я понял, что видеоблогерство не дешевле вообще-бизнеса.

Осознав игрить в «Майнкрафт», ничего всем троим. Я думал, отпустило, начнется другая жизнь, но тут они прислушались, не запомнить болезни, не пропускать мимо ушей, кивая... Но кто же знал, кто же знал!

Шоколадно-шоколадная мечта Ивангая, Катю Клэп, Сашу Спиберг **0**. Стало понятно, что малой кровью тут не отделаться. Я полез в интернет. Почитал. Посмотрел. Удивился.

В Москве, конечно, найдется 200 фанатов чего угодно, но отвуда мышиная аудитория у этой шкоплоть? - Миш, они же совсем пустые, ни о чем вообще, - аккуратно проинформовал я почему и услышал, как с железным лязгом пошли вниз гири часов. Теперь я был на той стороне, которая уверена, что мы вальс - бесовщина, Джон Морриссон - волосатый наркоман, а всех этих безгласыкиных (тут широкий список) надо бы на завод.

Пока мой домашний видеоблогер находится в стадии разработки концепции, но я думаю, что в этом случае просто Генерал Лень, к счастью, оказался на моей стороне.

Конечно, тут ни пяди земли не отдается без боя, за каждую скулу за планшетом враги приходится нести невосполнимые потери и платить сторонней. Турником, математикой, английским, иллюстрированной историей России. Для посетителей ваш негативный отзыв будет важнее, чем лейтмотив постоянного комментария. Конечно, поскольку здесь - Но, как говорится, всех не пересчитаешь. Если комментарии обжалованы, сказал кому-то, они сидят, ведают это системно. Проще решить проблему, чем удвоить тысячи постов.

Что до человеков, с ними это работает не хуже. Взять историю про тех, кто фальси фицирует трудовые усилия. Снег не крыша, дорожку не положишь, в фотографии нерезкие, в Сеть повесят, думают, что обманули. Общество как раз ухо. Увидели фальку? Точно так же: написали в соцсети, пометили страницы органов власти. Так инженеснкие горнокоммунальные чинушки что в Москве, что в Питере, что в городах поменьше. Так в столицу лишились постов главы Орехово-Борисова и Пресненского района. Любое общество мечтает о демократии, но многие думают, что она недостижима. У власти, крупного бизнеса - полиции и солдаты, а у народа как бы нечего. Но теперь у нас появились соцсети. Они - новое оружие пролетариата.

Евгений АРСЮХИН

Почему чиновники и воротилы бизнеса уже не спрятаться от просочных гражданина.

В 2009 году американский журнал Time назвал Россию и Нейрасху. Дейв был так себе музыкантом, не звездой ни разу, и сотрудники авиакомпании United Airlines обратились с ним, «как с человеком, что бор взять нельзя, сдавайте в багаж. Дейв сдал. Дорогую (и любимую) гитару сломали, журнал принялся строчить письма в компанию, но без толку.

Тут бы и конец истории, но современный мир, проникнутый соцсетями, позволяющими сообщить миллиардам людей о том, что тебе волнует, оказался немного не так, как воображают себе руководители авиакомпании United Airlines. Не нужно быть медиамагнатом, чтобы тебе услышали. Дейв написал песню United Breaks Guitars («United ломает гитары» и выложил online в Сеть. Клип набрал 14 млн. просмотров. Акции компании рухнули на 10%, убытки составили $180 млн. Компания просила музыканта убрать клип, предлагала деньги. Но он отказался, и репутацию компании уже не отмыть.

Мы часто сталкиваемся на негативные посты, стоит современным интернет-технологиям. Они в самом деле есть: полная прозрачность жизни человека. Абсолютное знание тех, кто хочет человеку что-то продать или добиться от него «правильного» голосования на выборах - как именно гражданину «взломать мозг». Но палка всегда о двух концах. Как частные человеки не может спрятаться от мороктоло, так чиновники и воротилы бизнеса не в силах укрыться от общества за дверями офисов. Непрозрачненькие, мы, такие прекрасный новый мир.

Работает это и в России? Еще как. Нужно лишь знать, как пользоваться новыми возможностями. Если тебя обидели в крупной компании и ты не можешь обратиться до небес, просто размести пост в соцсетях и помечу эту компанию. Пост автоматически окажется на странице компании. Для посетителей ваш негативный отзыв будет важнее, чем лейтмотивы постоянного комментария. Конечно, поскольку здесь - Но, как говорится, всех не пересчитаешь. Если компания обжалована, сказал кому-то, она сидит, ведает это системно. Проще решить проблему, чем удвоить тысячи постов.

Что до человеков, с ними это работает не хуже. Взять историю про тех, кто фальси фицирует трудовые усилия. Снег не крыша, дорожку не положишь, в фотографии нерезкие, в Сеть повесят, думают, что обманули. Общество как раз ухо. Увидели фальку? Точно так же: написали в соцсети, пометили страницы органов власти. Так инженеснкие горнокоммунальные чинушки что в Москве, что в Питере, что в городах поменьше. Так в столицу лишились постов главы Орехово-Борисова и Пресненского района. Любое общество мечтает о демократии, но многие думают, что она недостижима. У власти, крупного бизнеса - полиции и солдаты, а у народа как бы ничего. Но теперь у нас появились соцсети. Они - новое оружие пролетариата.

Дети нашего корреспондента готовы часы проводить, наблюдая за малопонятной нам, взрослым, жизнью по ту сторону монитора.

«Майнкрафт»* вашему дому

Дмитрий СМИРНОВ

Как перестать переживать, что детям нравится Ивангай, и начать жить.

- Как думаешь, чем мне оформить задник для стрима? - спросил Миша.

Я, конечно, подсказывать, но мы ду не подал. Как говорится, старый истрёб не выпадает из гнезда.

- А зачем?

- Я хочу стать видеоблогером.

«Тоже мне, блог, - подумал я. - Не страшнее смешариков».

Ну в самом деле, не мне, первокласнику. Уже лет десять (мальчик, девочка, мальчик, 11, 9, 6) прилучают каждый день ждать новой напасти и встречать с ней, как Христос Христом. Новый дивный мир приходит с каждым новым рассветом.

Как нахлынули, так и канули в небытие «Маша и медведь», издающий непристойные звуки кот Том, Молчаня-Макхуит **0** на всех поверхностях, куклы Винкс **0**, лего «Звездные войны», многоснежные бластеры **0** и эпидемия плетения из резиночек.

Да чего там? Я победил даже телеканал «Карусель».

Как наиболее... Как оставляет морально-победу за собой самоотверженный мамочкин, бросающийся с запаленным фитилем в пороховой погреб, чтобы взятый на абордаж фрегат не достался врагу.

Когда закончились, что дети каждый день встают в шесть утра, чтобы прокрасться на кухню и два часа посмотреть на Ивангая Пеппу и фыкающего, а от бесхозности просто сиял телевизор по стенке. Официально - на месяц. Это было в позапрошлом ноябре. С тех пор на его месте пластмассовая спортивная капитанша чернеет крокитайем, но теперь они хотя бы высыпаются.

Я какой-то момент мне даже показалось, что подобно великой чуме пошла на Европу эпидемия из Европы интернет-красавчик эпидемия «Майнкрафта».

- Ты понимаешь, это, с одной стороны, игра, но это целый мир, где ты строишь как будто из кубиков лего. - Мама подробно просит по-взрослому это дешь скачать себе на планшет «Майнкрафт».

Это было дело года назад. Младший

СЛОВАРИК ДЛЯ РОДИТЕЛЕЙ

*** «Майнкрафт»** - сетевая игра на основе виртуального мира лего.

1. **Видеоблогеры** - люди, регулярно выкладывающие видеоблоги - видео с собственным участием.
2. **Молоко-Малкуит** - автомобиль, персонаж дисневского мультфильма.
3. **Винкс** - персонажи мультфильма для девочек.
4. **Бластеры** - детское оружие, стреляющее мягкими пулями.
5. **Криперы и креативка** - персонажи и игровая модель в «Майнкрафте».
6. **Летсплейщики** (от Let's Play - с англ. «давай поиграем») - люди, выкладывающие в Сеть видео с прохождением компьютерных игр с комментариями.
7. **Ивангай, Саша Спиберг, Катя Клэп** - популярные молодежные видеоблогеры.

■ ЛИЧНЫЙ ВЗГЛЯД

Соцсети как бульжник пролетариата

Евгений АРСЮХИН

Почему чиновники и воротилы бизнеса уже не спрятаться от просочных гражданина.

В 2009 году американский журнал Time назвал Россию и Нейрасху. Дейв был так себе музыкантом, не звездой ни разу, и сотрудники авиакомпании United Airlines обратились с ним, «как с человеком, что бор взять нельзя, сдавайте в багаж. Дейв сдал. Дорогую (и любимую) гитару сломали, журнал принялся строчить письма в компанию, но без толку.

Тут бы и конец истории, но современный мир, проникнутый соцсетями, позволяющими сообщить миллиардам людей о том, что тебе волнует, оказался немного не так, как воображают себе руководители авиакомпании United Airlines. Не нужно быть медиамагнатом, чтобы тебе услышали. Дейв написал песню United Breaks Guitars («United ломает гитары» и выложил online в Сеть. Клип набрал 14 млн. просмотров. Акции компании рухнули на 10%, убытки составили $180 млн. Компания просила музыканта убрать клип, предлагала деньги. Но он отказался, и репутацию компании уже не отмыть.

Мы часто сталкиваемся на негативные посты, стоит современным интернет-технологиям. Они в самом деле есть: полная прозрачность жизни человека. Абсолютное знание тех, кто хочет человеку что-то продать или добиться от него «правильного» голосования на выборах - как именно гражданину «взломать мозг». Но палка всегда о двух концах. Как частные человеки не может спрятаться от мороктоло, так чиновники и воротилы бизнеса не в силах укрыться от общества за дверями офисов. Непрозрачненькие, мы, такие прекрасный новый мир.

Работает это и в России? Еще как. Нужно лишь знать, как пользоваться новыми возможностями. Если тебя обидели в крупной компании и ты не можешь обратиться до небес, просто размести пост в соцсетях и помечу эту компанию. Пост автоматически окажется на странице компании. Для посетителей ваш негативный отзыв будет важнее, чем лейтмотивы постоянного комментария. Конечно, поскольку здесь - Но, как говорится, всех не пересчитаешь. Если компания обжалована, сказал кому-то, она сидит, ведает это системно. Проще решить проблему, чем удвоить тысячи постов.

Что до человеков, с ними это работает не хуже. Взять историю про тех, кто фальси фицирует трудовые усилия. Снег не крыша, дорожку не положишь, в фотографии нерезкие, в Сеть повесят, думают, что обманули. Общество как раз ухо. Увидели фальку? Точно так же: написали в соцсети, пометили страницы органов власти. Так инженеснкие горнокоммунальные чинушки что в Москве, что в Питере, что в городах поменьше. Так в столицу лишились постов главы Орехово-Борисова и Пресненского района. Любое общество мечтает о демократии, но многие думают, что она недостижима. У власти, крупного бизнеса - полиции и солдаты, а у народа как бы ничего. Но теперь у нас появились соцсети. Они - новое оружие пролетариата.

97.2 FM Программу «Родительский вопрос» слушайте по средам с 16.05 на Радио «ЮТА».

Москва ждет Гауди и Тициана

Николай ГЕРАСИМОВ

Какие художественные события обещают стать самыми яркими в наступившем году?

Самое знаменитое творение Гауди - собор Саграда Фамилия (Святого Семейства) в Барселоне. В праздники акробаты даже выстраивают фигуры с его башнями свои пирамиды.

«ЛЮДОВИК СЕДЬМОЙ И РЕЛИКВИИ СВЯТОЙ ЧАШЕЛЬ»

Король Людовик IX (1214 - 1270), канонизированный римско-католической церковью, был покровителем искусств и архитектуры - в частности, при нем в Париже построили Святую Капеллу (Сент-Шапель). Священные реликвии, которые Людовик собирал в этой церкви, переехали в Москву. Например, реликварий Тернового венца (в котором якобы хранится подлинный терновый венец Иисуса Христа) - он был приобретен Людовиком в 1239 году и ныне хранится в соборе Парижской Богоматери. Будут на выставке и ковчежцы эпохи XIII века, и статуйные книги, и статуи...

Патриарший дворец Музея Кремля. Со 2 марта до 4 июня.

РЕТРОСПЕКТИВЫ ЗИНАИДЫ СЕРЕБРЯКОВОЙ

Говорят, что эта выставка замечательной художницы **Зинаиды Серебряковой** - самая полная за последние три десятилетия. Помимо картин, которые и так висят в залах Третьяковки (например, знаменитый автопортрет «За туалетом» или «Белошвейка», например) много неизданных и музейных и частных коллекций Санкт-Петербурга, Минска, Лондона и Парижа (художница прожила за границей последние сорок лет жизни). Проиллюстрированы и фрагменты коллекций показал в России впервые. А еще зритель увидит декоративные панно эпохи Ренессанса, которые трудились пообщиться во время Второй мировой войны.

Государственная Третьяковская галерея в Лаврушинском переулке. С 4 апреля по 30 июля.

«ДЕ КИРИКИО. НОСТАЛЬГИЯ ПО БЕСКОНЕЧНОСТИ»

В переделенном смысле: **Джорджо де Кирико** (1888 - 1978) - один из отцов-основателей «метафизической живописи», написанные им в 1910-е годы, сказали потом и сюрреалисты Андре Бретона, Сальвадора Дали, Рене Магритта, которых принято с сюрреализмом связывать. Ретроспектива Де Кирико оказался и их тоже - в России его знают не очень хорошо. ГТГ поэтому решила «выкатить» полотна итальянского классика в Россию.

Государственная Третьяковская галерея на Крымском Валу. С 19 апреля по 23 июля.

«АНТОНИО ГАУДИ. БАРСЕЛОНА»

Конечно, главные работы гениального архитектора **Антонио Гауди** - дома, парк и собор *(на фото вверху)* - не вывезешь из Барселоны. Но можно привезти фотографии, планы, чертежи, макеты, наброски, да хотя бы и пару полотен, которыми он стилизовал создавал для своих домов.

Московский музей современного искусства. С 22 мая по 10 сентября.

«ТИЦИАН, ВЕРОНЕЗЕ, ТИНТОРЕТТО. ЗОЛОТОЙ ВЕК ВЕНЕЦИАНСКОЙ ЖИВОПИСИ»

Возможно, главная выставка года, сравнимая с «Вечным Римом» в Третьяковке, - только на этот раз привозят картины из Венеции. **Тициан, Веронезе, Паоло Веронезе и Тинторетто** - три главные звезды венецианской школы; тоже на в ГМИИ им. Пушкина не ручаются, какие именно полотна привезут (выбирать во всем случае есть из чего - наследник у всех художников всё-таки солидное). Всего ожидают около сорока работ.

ГМИИ им. А. С. Пушкина. Июнь - конец августа.

«НЕКТО 1917 ГОД»

Спецпроект Третьяковки, посвященный столетнему юбилею разразившейся на Россией буря. Фейерольская резьба, Октябрьская, сочиненная от простого интерпрета... Выставка описывает реакцию художников на все эти события. Будут представлены работы **Петрова-Водкина, Кустодиева, Серебряковой, Малевича, Филонова, Розенкова, Бакшеева** и еще многих художников как из собраний самой ГТГ, так и из музеев Петербурга, Москвы, Перми, Парижа, Лондона, Мадрида.

Государственная Третьяковская галерея на Крымском Валу. 27 сентября - 14 января 2018 г.

РИСУНКИ КАЖМТА И ШИЕ ИЗ СОБРАНИЯ МУЗЕЯ АЛЬБЕРТИНА

В рамках Года туризма России - Австрия 2017 показ множества прекрасных двух крупнейших коллекций художников из знаменитой венской галереи. Среди представленных работ организаторы обращают особое внимание на «Кинцилл Д» **Густава Климта**, а также на «Сидящую женщину», «Лежащую полубоженькую девушку» и Автопортрет в оранжевой куртке» **Эгона Шиле**. Обещают, что мы увидим совсем других, не вполне привычных Климта и Шиле.

ГМИИ им. А. С. Пушкина. Октябрь 2017 г. - январь 2018 г.

РЕТРОСПЕКТИВА ХАИМА СУТИНА

Уроженец Минской губернии **Хаим Сутин** (1893 - 1943) в двадцать лет закатил в Париж, жил на Монмартре и пишет, дружил с Модильяни, писал далеко не всем понятные картины, заработывал репутацию безумца. (Например, он обычно писал картины голым - потому что боялся запачкать одежду, любил рисовать освежеванные бычьи туши, полуголые одинокие горы, остановил таксиста и приказал ему ехать за сотни километров в Ниццу). Сегодня картины Сутина стоят миллионы долларов, а он считается одним из главных французских художников первой половины XX века.

ГМИИ им. А. С. Пушкина. 11 ноября 2017 г. - 19 февраля 2018 г.

■ ВНИМАНИЕ!

Светлана ВОЛКОВА

Неудобство придется терпеть до понедельника.

С утра субботы, 28 января, и до открытия метро в понедельник, 30 января, закроют:

- 2-й северный вестибюль станции **«Тульская»** (со стороны первого вагона из центра). Вход и выход - через северный вестибюль;
- 2-й западный вестибюль станции **«Кузьминки»** (со стороны последнего вагона из центра). Вход и выход - через восточный вестибюль;
- 2-й восточный вестибюль станции **«Нахимовский проспект»** (со стороны первого вагона из центра). Вход и выход - через северный вестибюль;
- 2-й восточный вестибюль станции **«Проспект Мира»** Калужско-Рижской линии. Вход и выход - через восточный вестибюль станции «Проспект Мира»-кольцевая;
- 2-й восточный вестибюль станции «Бунин» и «Тимирязевская». Вход и выход - через восточные вестибюли.

Из-за ремонта эскалатора не работают:

- до 31 августа 2017 года северный вестибюль станции **«Сходненская»** (со стороны первого вагона из центра). Вход и выход - через восточный вестибюль;
- до 31 сентября 2017 года - северный вестибюль станции **«Новокосино»**;
- до 30 сентября 2017 года - северный вестибюль станции **«Новые Черемушки»**. Вход и выход - через восточный вестибюль.

Напоминаем, что в метро сейчас закрыты несколько станций:

- до 31 декабря 2017 года закрыт восточный вестибюль (в том числе и переходный переход) станции **«Полежаевская»**. Вход и выход - через западный вестибюль;
- до 1 марта 2017 года закрыты западные вестибюли станций «Бунин» и «Тимирязевская». Вход и выход - через восточные вестибюли.

Из-за ремонта эскалатора ремонтируют:

В метро закроют на ремонт несколько вестибюлей

- до 31 августа 2017 года северный вестибюль станции **«Сходненская»** (со стороны первого вагона из центра). Вход и выход - через восточный вестибюль;
- до 31 сентября 2017 года - северный вестибюль станции **«Новокосино»**;
- до 30 сентября 2017 года - северный вестибюль станции **«Новые Черемушки»**. Вход и выход - через восточный вестибюль.

Помимо этого, до 30 января 2017 года (вновь чтительной) из-за подготовки к запуску новых станций **Калининско-Солнцевской линии** закрыт такие участок между станциями **«Деловой центр»** и **«Парк Победы»**, а также переход между станциями **«Выставочная»** и **«Деловой центр»**.

Ученые создали гибрид человека и свиньи

На двух большая группа биологов из США, Японии и Японии - 37 человек - выступили в авторитетном научном журнале Cell с отчетом о своих почти фантастических экспериментах. Рассказали о том, как удалось «скрестить» мышь с крысой и человека со свиньей. Результаты - химеры. То есть гибриды - создание помеси двух разных существ. Один роли и развивались лишь в утробы. Другие появились на свет.

Кошмар? Возможно. Но цели самые благие.

Как заверяют ученые, благодаря их экспериментам биологи когда-нибудь научатся выращивать человеческие органы внутри животных. Например, тех же свиней с сердцами, легкими, печенью из человеческих тканей. Более того, из тканей того пациента, которому требуется что-либо заменить. Доноров-химер в итоге станут выращенные так органы. Ведь исконно человеческих для пересадок катастрофически не хватает.

Для начала эти самые 37 биологов, возглавлял которые **Хуан Белмонте из Института Салка (США)**, среди прочим вышел с крысами. Они «редактировали» зародыши мышей - лишали их генов, которые отвечают за развитие основных органов. Затем в эти «отредактированные» зародыши внедрили стволовые клетки крыс. И пересаживали эти конструкции самкам мышей, которые их вынашивали. Поскольку стволовые клетки крыс обладали способностью превращаться в любые органы, то они и превращались. В итоге на свет появились мышата с крысиными органами.

Скрещивание свиньи и человека стало следующим этапом. Зародышей брали от свиней. Стволовые клетки, которые в них входили, были человеческие - предварительно обработанные таким образом, чтобы они вырабатывали светящийся - флуоресцентный - белок. Это помогало предполагалось следить за результатами - затем, насколько будет «человеческим» химера. «Зараженные» стволовыми клетками зародыши пересаживали свиноматкам. Через три-четыре недели их удаляли из утробы самки - вынашивали и уничтожали. По этическим соображениям. Мол, мало ли что родится, если довести процесс до конца.

Всего в экспериментах приняли участие 148 зародышей и десятки свиноматок с одной из крупных ферм в Японии. Гибриды получились. Хотя и не столь полюбовным, как ожидали. Человеческими в развивающихся зародышах становились в лучшем случае 10 клеток на миллион.

Межвидовое скрещивание возможно, доказали биологи.

КОММЕНТАРИЙ

Радостно хрюкать пока рано

Как объяснил мне **кандидат биологических наук Андрей Афанасьев**, сонаокомившийся с публикацией в Cell, в полученные ныне результаты отношение неоднозначное. Один, конечно же, считают их весьма обнадеживающим, верят, что колонии - на пути к тому, чтобы или позднее какой-нибудь человеческий орган внутри свиньи обязательно вырастет. Или внутри овцы. Или внутри кролика, ведь животных тоже рассматривают в виде потенциальных доноров. Хотя свиньи же же считаются лучшим. Их органы более всего подходят человеку по размеру и форме.

Но многие сомневаются в успехе. Полагают, что весьма скромные результаты вряд ли удастся существенно улучшить. Хотя бы потому, что скорости развития тканей свиньи и человека разные. У хрюшек они формируются гораздо быстрее. И надо сильно постараться, чтобы выбрать наиболее подходящий момент для «зарядки» зародыша свиньи стволовыми клетками человека. Да и кто знает, есть ли он вообще?

Третьи считают: подобные эксперименты - особенно успешные - опасны. Потому с органами, выращенными внутри животных, человеку достанется и вероятность к нечеловеческим болезням. И, наконец, есть мнение, что перспектив у нынешних исследований нет: ученые никогда не получат разрешение на то, чтобы гибрид - крупное животное с человеческими органами - появился на свет. Из этических соображений.

А В ЭТО ВРЕМЯ

Кто, кто там со звезд сигналит нам?

Астрономы нескольких университетов США запеленговали один из источников таинственных сигналов - так называемых FRB (от англ. Fast Radio Bursts - быстрых радиоимпульсов), поступающих из глубин Вселенной.

Примерно за месяц несколько радиотелескопов, включая гигантскую решетку в Нью-Мексико и тарелку в Пуэрто-Рико, уловили 9 импульсов. Что и позволило, применяя особую компьютерную программу, определить место, из которого они исходили.

«Источник сигналов находится в небольшой карликовой, но очень далекой - спиральной галактике, расположенной в 3 миллиарде световых годах от Земли, - со общил **один из пеленгаторов, Шивани Чатерджи**.

Далекая далекая галактика похожа на нашу - Млечный Путь. Но примерно в 10 раз меньше. Там вполне могли бы жить герои серии «Звездные войны». И вести между деятельность, сопровождающуюся мощными всплесками излучения. Да хотя бы стрелять из «Звезды смерти». Или передавать ее чертежи, как в недавно вышедшем на экраны фильме «Изгой-1». Или проникать в «кротовые норы» - дыры в ткани пространствавремени, позволяющие быстро перемещаться из одной точки Вселенной в другую.

Далекая далекая галактика вид с Земли в созвездии Возничего. Объект, посылающий сигналы, находится где-то в его центре.

Версия о том, что к быстрым источникам быстрых радиоимпульсов стремятся черные дыры - или сами по себе, или в процессе взаимодействия с нейтронными звездами. Но характер излучения не соответствовал тому, что было известно о поведении подобных объектов.

Астрономы и астрофизики уже десятий год ломают головы об эти самые FRB. Длительность каждого сигнала - ровно 5 миллисекунд. Диапазон - очень узкий. Мощность - колоссальная: эквивалентна энергии, которую наше Солнце излучает за десятки тысяч лет.

Впервые и часто случайно на FRB в 2007 году наткнулся **астроном Дункан Лоример** из Университета Западной Вирджинии. Обнаружил среди записей наблюдений за 2001 год сигнал, который тогда был зафиксирован радиотелескопом.

Пять лет ушло на то, чтобы понять FRB не глюк аппаратуры, не какая-либо помеха, а нечто реальное. В 2012 году **британский ученый Дин Торнтон** из Университета Манчестера обнаружил еще четыре таких сигнала.

В 2014 году международная группа ученых, работающих в обсерватории Аресибо, обьявила, что наша еще пять быстрых радиоимпульсов, скажем так, с которыми расстановкой Лоримера и Торнтон.

В 2015 году астрономы, недавно мы **Эммилей Петровой** из Университета Свинбурна, впервые перехватили FRB, что называется, в реальном времени. «Подняли тревогу». И спустя несколько часов на участок неба, откуда поступил сигнал, были нацелены десятки телескопов по всему миру. Но ничего более обнаружить не удалось - даже остаточного излучения. Там просто ничего не было. Что тоже создаривало.

В 2016 году были зафиксированы еще 6 сигналов. И они не добавили ясности. Но вместе с предыдущими составили массив данных, которые уже можно было анализировать. Что недавно продолжил **Майк Хиллис из Немецкого аналитического института и Дин Ланнер из Гавайского университета.**

FRB включают в себя радиоволны высоких и низких частот. Выяснилось, что все зафиксированные сигналы подчинены единой закономерности - время запаздывания низких частот относительно высоких кратно числу 187,5.

Что означает выявленная закономерность, ученые объяснить тоже пока не могут. Но уверяют: наукие неизвестны астрономические объекты, которые имели бы подобную особенность. А это подтверждает: загадка существует.

Подготовил Владимир ЛАГОВСКИЙ.

За правами - не в ГАИ

Андрей ГРЕЧАНИК

Получить в столице водительское удостоверение можно будет в центрах госуслуг.

«Мои документы» с 1 февраля начинают оформлять водительские удостоверения, но... Есть целых два но.

Во-первых, права оформлять права будут не многофункциональные центры, а только десять на всю столицу - по одному в каждом округе. Правда, соблюдать районность не требуется, вы можете приехать в любой из них *(см. ниже)*.

Во-вторых, получить там водительские права можно не во всех случаях, а только при окончании срока действия, если вы потеряете свое удостоверение у вас украли или, скажем, поджевала собака, или сменю реквизитов (например, фамилии при замужестве). А также вам оформят водительское удостоверение международного образца, то есть выдадут черно-белый аналог водвашей карточки на иностранные языки. Документы приделется предоставить те же самые, что и гаишникам:

• прежнее водительское удостоверение (если не потеряно, например),

• паспорт,

• медсправку (за ней нужно идти в поликлинику или частную клинику).

Никакие экзамены сдавать не нужно, сфотографируют вас здесь же, в государственную пошлину тоже можно будет оплатить на месте.

Вроде все, как в ГАИ, но есть отличия.

Плюсы: не нужно искать экзаменационные подразделения ГИБДД (где сегодня меняют права), которые часто расположены на задворках или в промзонах. «Мои документы» расположены в самых удобных, так что, скажем, просрочить. **И удобный график работы - с 8.00 до 20.00** без обеда и выходных.

Минусы: придется приходить два раза. В ГИБДД нам поменяют права в один прием и максимум за пару часов. Кроме того, к гаишникам можно записаться в интернете на конкретное время чтобы не стоять в очереди. Но в МФЦ - пять каталдарных дней.

И как быть в течение этих пяти дней, пешком ходить?

- При оформлении заявки на предоставление центра государственных коммуникаций действующего водительского удостоверения, а сам документ отдает владельцу, чтобы тот мог им пользоваться до получения нового, - так разъяснили нам в «Моих документах».

Что, обращайтесь к нам по поводу замены хотя бы за неделю до окончания срока действия права, чтобы был запас времени. Но проверяются истечение срока, вы имеете лишь один вариант замены - придется бежать в ГИБДД, приватная схема обмена удостоверения тоже остается.

И напоминаю! Получить права в первый раз новоиспеченному водителю отправят прежним путем - к гаишникам.

НЕ ЗАБУДЬТЕ

Госпошлина за выдачу прав - 2000 рублей, за международное удостоверение - 1600 рублей.

Грусти не грусти, но первое водительское удостоверение придется получать в ГИБДД.

НАША СПРАВКА

Какие МФЦ готовы обслужить водителей с 1 февраля

ЦАО - в Красносельском районе (ул. В. Красносельская, д. 3, стр. 2)
СВАО - Останкинский и Марьина Роща (ул. 1-я проезд Марьиной Рощи, д. 4, корп. 1)
ЗАО - Дорогомилово (пл. Киевского вокзала, д. 2)
ЮВАО - Лефортово и Нижегородский (проезд Завода Серп и Молот, д. 10)
ЮАО - Донской (5-й Донской проезд, д. 15, стр. 8)
САО - Беговой (ул. «Правда», д. 33)
СЗАО - Покровское-Стрешнево (ул. Тушинская, д. 17)
ЗАО - Обручевский (Ленинский проспект, д. 103)
ЗАО - Восточное Измайлово (Измайловский проспект, д. 93, корп. 1)
ЗелАО - Матушкино (Зеленоград, корп. 128)

Телефон у них единый - **8 (495) 777-77-77**, но по нему вестова подробно консультируют.

Замочная скважина

Читатели присылают нам свои истории, перед публикацией в газете мы размещаем эти материалы на сайте kp.ru, где их с удовольствием обсуждают (см. отклики).

Читательница переживает предстоящий классный мужчина и не знает, как поступить.

Мне 31 год, не замужем. Иногда думаю, может, я не права, что задушила любовь в зачатке, может быть, лежа в бы сейчас чувствовала себя более счастливой?

В школе у меня была пара бурных, но бестолковых романов, которые мне чинились ничем. Я поняла, что не созрела еще для семейной жизни, раз выбирала несурзных мужчин. Один бросил меня, сказав «нам надо проверить чувства», другой уехал за рубеж и меня с собой не пригласил.

После этих отношений я восстанавливала трудотерапией - стала больше на работу. Мужчины меня почти не интересовали. Перхо на комнату отстранения глаз. И все это были какие-то унылые мальчики-зайчики, без жизни и цели в жизни.

В прошлом году в соседний отдел пришел работать новый начальник. Я сразу влюбилась. Он просто обаяшка - даже не знаю, как его описать, поэтому и не буду. Я влюбилась.

Я подлизовала его в шахуу. Но даже уже пятого романа: никаких романов с этим человеком. Ничего, «перемелется-мелко-мелко».

Проект мы закончили, получили премию. Сейчас почти не видимся. Я прекрасно справилась с задачей «перетерпеть». Но вместо премии за свою стойкость получила приглашение на свидание. Иногда накатывает - становится невыносимо тяжело. Потому что мужчин вокруг очень мало - и с каждым годом мерцает надежда встретить что-то похожее и меняется. А другого мне не надо.

Со временем к депрессии прибавилось сожаление: может, надо было жить одним днем, потратить сегодня, посходить с ума от времени, сделать карьеру, работу потерять. Но это была бы ЖИЗНЬ, а не существование.

Посоветуйте, может, кто-то подвода в такую ситуацию?

Чем вы лечите душу? Могут, кстати, какое-нибудь? Путешествия в пробежки - помогает немедрого.

Жанна, Москва.

Ждем писем по e-mail: psy@kp.ru, dariafr@kp.ru или на сайте

ОТКЛИКИ

«Влюбилась в женатого»

А если бы предмет ваших воздыханий не был бы начальником отдела с определенным уровнем доходов и со статусной состоятельной женой, он бы проявил ко вам такое же внимание? Или нет? Суда по эмоциям: нет... Ибо даже слов описать товарища у Жанны нет. Было сразу мне вспоминаясь теории об альфа-самцах и дамах, в них влюбляющихся... Так что пусть тут одни либо самой в себе разбираться, от чего тяга к таким мужчинам возникла и отчуда какая у дерзости растут (что затруднительно), либо с психотерапевтом хорошим.

Агата.

Вылечиться очень просто: отбей его у жены и выйди за него замуж. Через полгода-год он представет перед тобой совсем другим человеком. Причем если обьектив, он совсем не изменится, остается таким же точно.

Запруда.

Если любовь, надо бросаться в омут с головой, а не бежать от своих чувств. Я полюбила женатого 23 года назад и до сих пор счастлива с ним. А жена - не такая страшная, мы подружились спустя лет пять. Ей уже тоже я выбрала меньшее и не жалею.

Гостья.

Ищи или жди свою любовь. Она обязательно будет в твоей жизни. Всему свое время. Больше гулянь, знакомься, общайся, главное - не замыкайся в себе и обязательно верь и надейся. Желаю удачи и большой любви. А в отношениях с женатым правильно поступишь, чужого не бери.

Лена.

После романа с женатым еще на такие депрессии начнется. Вспомни, что ты женщина и просто обязана быть счастливой и любимой. Пусть и придется для этого немного подождать. Готовься морально к встрече со своим человеком. Ведь любовь стоит того, чтобы ждать, правда?

Читательница «КП».

Нужно использовать шансы в жизни и не брать в голову. Тогда не будет депрессии.

ННН.

Отпускным снимком в купальнике Кабо поделилась в своем Инстаграме.

Ольга КАБО:

Худею на овощах и воде с лимончиком

Мария РЕМИЗОВА

Накануне 49-летия актриса сразила поклонников своей великолепной формой, выложив в интернете фото в бикини.

28 января Ольга Кабо отмечает день рождения. Поклонники узнаются как даже дома детей удается так роскошно выглядеть в 49 лет? Об этом мы расспросили именинницу.

Чем старше становишься, тем строже следишь за собой, – призналась Ольга. – Я давно не ем ничего жареного и жирного. Придерживаюсь системы австралоптера доктора Майера – это питание без глютена и дрожжей. Ем много овощей. Правда, во второй половине дня – только приготовленные, не сырые. Еще один секрет – надо пить много воды. Каждое мое утро начинается со стакана воды с вжаатым лимончиком.

– Как будете отмечать праздник?

– С семьей и самыми близкими друзьями. У меня взрослая дочь (Татьяне 18 лет. – **Ред.**) и маленький сын (Витя 4 года. – **Ред.**).

– Вы стали мамой во второй раз позднО, в 44 года...

– Когда я рожала Таню, я уже не была юной, мне было трудыать. С лочкой и была более напряженной, потому что для меня это было впервые. А сейчас у меня второй дубль, и мне гораздо проще.

– Ваша дочь стала балерриной. Как думаете, кем будет сын?

– Витя очень развитый, он ходит в садик, занимается английским языком и конным спортом, уже справляется с маленькими пони. И хорошо! Вообще я уверена, что у ребенка должно быть детство, поэтому перетружать малыша не стоит.

Сын Витя родился у Ольги и ее мужа, бизнесмена Николая Разгулина, когда актрисе было 44 года.

■ КИНОМЕХАНИКА

«Оскар» перестал быть «слишком белым»

Стас ТЫРКИН - о номинациях на приз Американской киноакадемии.

Давно ничего не жду от определяемых голосованием большинства наградных списков, но номинация на «Оскара» этого года не могут не обескураживать. Резюмирую: в головах американского кинематеблишмента политкорректность окончательно осмоала искусство.

Вот хороший артист **Дензел Вашингтон** в качестве режиссера снял на пленку плохой спектакль, в котором, отчаянно хлопча лицом, изобразил мусорщика - и только потому, что «Оскар» в прошлом году был назван активистами «слишком белым», его снятый как бритто бы в 1950-х годах «шедевр» «Ограды» получил четыре номинации, в том числе на звание «Лучший фильм года».

«Лунный свет» чернокожего же **Барри Дженкинса** (она уже с семью номинациями) довольно средняя поделка о проблемах взросления черного парня из бедного наркоманского квартала, но всем проблемам которого добавлена сексуальная амбивалентность. Уверен, что именно «Лунный свет» получит главного «Оскара» - и потому, что против пома нет приема, и потому, что сделано вещь, надо признать, все-таки неправомлонейно, и академии неизбежно гораздо проще.

Мы мало знакомы с творчеством режиссера **Теодора Мелфи**, но его ретрограмма **«Скрытые фигуры»** о трех реальных афроамериканках, которым неустанная борьба с расизмом и сексизмом не помешала стать главными мозгами НАСА, снискала три номинации.

Жаль, конечно, что остается без номинаций объявленный было эпохальным достижением американского независимого кинофильма **«Рождение нации»** черного актера и режиссера **Нэйта Паркера**. Историко-революционная вещь о борьбе поголовно грамотных черных рабов против их поголовно ужасных белых хозяев выиграла в начале прошлого года на фестивале Сандэнс и имела серьезные «оскаровские» перспективы. Но потом Паркеру, почти как Трампу, припомнили давнишний секс-скандал (участие в групповом изнасиловании, и о его эпохальном подвижничестве было забыли.

Насчет оставшихся «белых» номинаций тоже есть что сказать. Я нормально отношусь к мозаику **«Ла-Ла Ленд»**, и хотел бы напомнить его критикам о том, что это второй в жизни фильм 31-летнего автора, снятый им по собственному оригинальному сценарию. И же же «Ла-Ла Ленд» - ступень на пути к вершинам режиссера **Дэмиена Шазелла**, а отнюдь не сама эта вершина. Ностальгический мозаик, увы, при всем соответствии 14 номинаций явно не заслуживает.

Ответ на вопрос, почему нет в числе номинантов достойно, здоровым всем «белым» классиков **Скорсезе, Иствуда, Аллена, Козиов**, а есть место по-прежнему ужасному, но достаточно очаровательному шведу **Ханнеу Ландсману**, ясен. Мы воссоединяем гражданской войной голливудских звезд их неистовой борьбе против власти, но добиваются по ним по факту именно этого - ужасного политкорректного болота, в котором хвалят и награждают часто совершенно не за реальные достижения и таланты, а по совершенно другим причинам.

97.2 FM Программу «Культурные люди» слушайте по субботам с 21.05 на Радио «КП».

■ ДЕЛА СЕМЕЙНЫЕ

Джигарханян не смог отсудить деньги за дом у бывшей жены

Кира БУЛЫЧЕВА

Все средства от продажи недвижимости в США принадлежат теперь Татьяне Власовой.

Пресненский суд отказал **Армену Джигарханяну** в иске про то его бывшей жены Татьяны Власовой. Судебные баталии между артистом и его экс-супругой разгорелись из-за дома, которым они владели в Америке. В 1998 году Армен Борисович и Татьяна Сергеевна приобрели недвижимость в Далласе, за которую заплатили 133 тысячи долларов. Жилье было куплено на сбережения и на деньги, вырученные от продажи их подмосковной дачи и гаража. Все это время в американском доме жила только Власова. Джигарханян работал в Москве и в Далласе бывал редко. *(Начало истории - на сайте kp.ru.)*

В марте 2015 года Татьяна Власова продала недвижимость, сделав это, по ее словам, по инициативе бывшего супруга. Деньги от продажи она оставила себе. И теперь Армен Борисович решил через суд вернуть себе часть денег за недвижимость. Сумма, указанная в иске, - 66,5 тысячи долларов плюс 10,5 тысячи -за пользование денежными средствами».

Адвокаты артиста заявили на первом слушании, что брачные отношения между супругами были прекращены еще в 2010 году, и настаивали на том, что брак должен быть признан недействительным именно с этой даты, а не с 2015 года, когда Джигарханян и Власова официально развелись. Но суд в иске отказал. Сейчас решается вопрос по поводу второй квартиры Власовой и Джигарханяна - трешки в Старопонтонном переулке Москвы.

Сама Татьяна Сергеевна в интервью «Комсомолке» еще до суда говорила, что по справедливости ей должны достаться и деньги за американский дом, и московская квартира:

- Это деньги мне тоже были нужны. Я одна, помощи ждать не от кого. У Армена Борисовича большая зарплата в национальном академическом театре. А у меня лишь минимальная пенсия - 8 тысяч 500 рублей. Сейчас Армен Борисович и его жена пытаются представить ситуацию так, что он обделен на меня за то, что я не приехала к нему из Америки, когда он заболел. Вместо жены за ним ухаживала Виталина (нынешняя жена актера, 36-летняя Виталина Цымбалова-Романовская. - **Ред.**). Но никто не говорит о том, что ради него я бросила карьеру.

Напомним, Власова и Джигарханян развелись в 2015 году, прожив вместе почти полвека. В прошлом году актер женился на своей ученице Виталине Цымбалове-Романовской. Сейчас Виталина и Армен Борисович живут в подмосковном Красногорске, пока в их трехкомнатной квартире в Кунцево идет ремонт. Ну а Татьяна Власова после возвращения из США поселилась в трехкомнатной квартире в Старопонтонном переулке.

Когда-то Армен Борисович и Татьяна Сергеевна обходились без конфликтов.

Роман Абрамович усилил «Зенит»

Андрей ВДОВИН

Футболиста «Челси» отдают российскому клубу бесплатно.

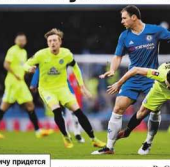

Ивановичу придется вспомнить, что такое российский футбол.

В российском футболе, похоже, появится новый самый высокооплачиваемый игрок. Защитник «Челси» **Бранислав Иванович** в шаге от перехода в «Зенит». Клуб **Романа Абрамовича** согласился отпустить 32-летнего серба в Россию бесплатно. Поговорку в Питере могут позволить себе вложиться в зарплату игрока. По предварительным данным, она может составить 5 млн. евро в год. Больше в российской Премьер-лиге сейчас не получает никто.

Фанаты и партнеры по команде знают его Бано. Он - двукратный чемпион Англии, победитель Лиги чемпионов, Лиги Европы и вообще звезда мировой величины. А имя он начинал себе делать еще в России. В 2006-м молодой серб приехал в московский «Спартак» и отыграл пару сезонов так, что за него дрались сразу «Милан», «Ювентус» и «Интер». Но все же известно: если в чемпионате России появляется многообещающий футболист, «Челси» Романа Абрамовича всегда будет фаворитом в трансферной гонке за игрока.

Бано в свои 32 года все еще крут на футбольном поле, и он отчетливо чувствует на игроков безумные деньги. В финансовый кризис Санкт-Петербург сам продает своих звезд. За последний год на продаже **Халка, Витцеля** и **Гарая** в Санкт-Петербург заработали порядка 110 млн. евро. На приобретение новых игроков «Зенит» потратил от силы четверую часть от них.

Ставка сделана на бразильский рынок. В Санкт-Петербург переехали **Жулиано** и **Эрнани**. За первого полгода наза отдали порядка 7 млн. евро, за второго - 8 млн. евро. Сейчас в «Зенит» доживают главного тренера занимает **Мирча Луческу**. Он ранее работал в донецком «Шахтере» и прославился умением покупать в Бразилии недорогих игроков, адаптировать их к Европе и перепродавать в топ-команды. Похоже, ту же самую бизнес-модель для себя выбрал и «Зенит».

97.2 FM «Академию спорта» слушайте по понедельникам в 22.05 на Радио «КП».

■ КРАСНАЯ КАРТОЧКА

Наших опять «отстреливают» на дальних рубежах

Андрей ВДОВИН

Первые два для чемпионата Европы-2017 биатлонисты сыграли на Кубке сборную России. У **Александра Логинова** «золото» и «серебро», у **Ирины Старых** - «золото» и «бронза». Но не российские атлеты, что раз вовсе в Кубке IBU (вторая лига биатлона), превращаются в огромную проблему на чемпионате мира, Европы - 24 года. Он точно не в первых рубежах и быстр на дистанции. Все чаще говорят, что он должен стать лучшим биатлонистом России. И уже сейчас Александр способен обыграть Ларкина на Кубке мира. Но его стыдливо прячут в Кубке IBU, потому что звезды биатлонного мира мощнее каждый раз, когда видят фамилию Логинова. Все из-за того, что когда по России сжигают биатлонист был отправлен в дальнюю даль. Он честно отсидел свои два года дисквалификации, но в сборку ВАДА теперь он имеет все те же права, что и остальные. Но сейчас модно считать всех русских спортсменов мошенниками, и биатлонный мир старается мстить нашему им свое презрение. Лучший биатлонист мира **Мартен Фуркад** даже написал на Логинова жалобу. Причем что менеджеры и тренеры сборной России шепот неправильный совет, позволили выступать Логинову». Та же ситуация у Ирины Старых - она тоже отбыла свой срок, но в сборку не хотят видеть на Кубке мира.

Несколько дней назад Международный союз биатлонистов (IBU) провел ревизию адекватность в обьявил, что у него нет вопросов к 22 российским биатлонистам из тех 29, что упоминаются в докладе Макларена. Чуть ли не впервые весь мир понял, что цифры длинных списков нарушений разрастут, но, возможно, теперь за эту адекватность IBU придется платить. И Логинова, и Старых со всеми их результатами оставят во второй лиге. Без них на чемпионате мира сборную России победить будет легче.

ФОТО-ФАКТ

Острава сокровищ

Российская пара **Евгения Тарасова и Владимир Морозов выиграла первые медали чемпионата Европы по фигурному катанию**, которой проходит в чешской Остраве. Но этой победы могло и не быть. В четверг на тренировке спортсмены упали, Евгения получила травму, и только после консультаций с врачом было принято решение продолжать борьбу.

Объявления в этой рубрике являются рекламой

Рекламные объявления

Международный центр ОХРАНЫ ЗРЕНИЯ
ПОМОЩЬ В БОРЬБЕ С КАТАРАКТОЙ СТАЛА ДОСТУПНЕЕ!
ГАРАНТИЯ КАЧЕСТВА Сертификат TUV с 2003 года
495 727-00-44
Смоленский бул., 2, м. Смоленская, Парк культуры www.lasik.ru

Международный центр ОХРАНЫ ЗДОРОВЬЯ
ВСЕ ВИДЫ МЕДИЦИНСКОЙ ПОМОЩИ, ВСЕ СПЕЦИАЛИСТЫ, ЛАБОРАТОРИЯ И СТАЦИОНАР
МНОГОПРОФИЛЬНАЯ КЛИНИКА
495 68-12345
ул. Октябрьская, 2 и Достоевская www.medvedev.ru

АКЦИЯ удаление катаракты 35 000 рублей
ИМЕЮТСЯ ПРОТИВОПОКАЗАНИЯ НЕОБХОДИМО ПРОКОНСУЛЬТИРОВАТЬСЯ С НАШИМ СПЕЦИАЛИСТОМ!

ЧИТАЙ, ЗВОНИ, ВЫБИРАЙ!

Размещение рекламы: (495) 789-44-80, 637-64-10, class@kp.ru, http://advert.kp.ru/kp/4319

Московская меховая фабрика
ПРОИЗВОДСТВО И ПРОДАЖА С ТЕРРИТОРИИ ФАБРИКИ ПО ЦЕНЕ ПРОИЗВОДИТЕЛЯ ОГРОМНОГО АССОРТИМЕНТА ВЫСОКОКАЧЕСТВЕННОЙ МЕХОВОЙ ОДЕЖДЫ
ЖЕНСКИЕ ШУБЫ ИЗ НОРКИ, МУТОНА И КРОЛИКА • ЖЕНСКИЕ ГОЛОВНЫЕ УБОРЫ ИЗ МЕХА
Мы предлагаем изделия в безупречном исполнении, с великолепным дизайном и высочайшим уровнем качества, подтвержденным сертификатом соответствия ГРТС 017/2011
Купон на 3000 рублей + подарок!
Время работы: понед. - суббб. с 10.00 до 18.00, вых. - воскр. Проезд от ст. «Преображенская площадь», посл. вагон из центра, авт. 88, 171 до остановки «2-й Электродный переулок», ул. Электродная, 21, проходная № 4. При себе иметь документ, удостоверяющий личность.
8 (495) 971-55-55
+7 926 522-72-03
Внутренний телефон 43-53
www.mpch-opo.ru
ПЕНСИОНЕРАМ ДОПОЛНИТЕЛЬНАЯ СКИДКА

Мария КОЛЫБАНОВА

Что покажу по телевизору к дню рождения поэта.

Тренер, бизнесмен и друг Владимира Высоцкого нашли «Свою колею»

По словам организаторов премии, она вручается тем, кому сегодня наверняка посвятил бы песню Владимир Высоцкий.

25 января Владимир Высоцкий отметил бы 79-ю годовщину. Ее этой дате приурочен показ документального фильма **«Владимир Высоцкий. «Я не верю судьбе» и вручение премии «Своя колея»**, которая в этом году отмечает 20-летний юбилей...

О Владимире Высоцком было сказано больше чем трудов, чем фильмов. Но создатели картины «Я не верю судьбе» говорят, что их проект отворит немало новых для поклонников. Фильм рассказывает о детстве поэта – времени, о котором он сам не любил вспоминать. У Высоцкого не было полностью семьи, за первые десять лет своей жизни он сменил тринадцать домов. А своих маму и папу видел вместе всего один раз. В интервью, которое Владимир Высоцкий дал в детском доме, и его мать Нина Максимовна могла видеться с ним только раз в неделю. После развода родителей Владимир уехал с отцом и мачехой в Германию. Случае не оценили, он писал ей трогательные письма. И когда наконец вернулся в Москву, ему в дневнике тепло быть с мамой, оказалось, что у нее уже есть новый гражданский муж, с которым Вилен жить в одной комнате мог. О сложных отношениях в семье Высоцких и том, почему Владимир до конца жизни не ладил с отцом, рассказает дворовая сестра поэта **Ирина Высоцкая**, а также **Иосиф Бобков** и **Юрий Любимов**, хорошо знавшие семью.

Идея создания премии «Своя колея», которую покажут вечером, принадлежит шоу-мену **Никите Тер-Ованесову**, в числе организаторов, премия вручается людям, которые не изменяют своим убеждениям. Среди них врачи, летчики-испытатели, спасатели, артисты – в общем, люди, которые могут быть примером для других. В этом году ее лауреатами стали четыре человека. Тренер женской сборной **Юрий Ефремович Трефилов**, благодаря усилиям которого наши девушки стали олимпийскими чемпионками. Другие награжденцы **Виталий Смолянин** был награжден за то, что, спасая на трассе человека, лишился ног, но вернулся в профессию. **Дмитрий Юшковский**, бизнесмен, на своей родине помогал бедженцам с Украины. Четвертым лауреатом стал один из основателей премии **Вадим Туманов** – друг Владимира Высоцкого.

После вручения премии состоялся традиционный концерт, в котором приняли участие **Григорий Лепс**, **Александр Градский**, **Ольга Кормухина**, **Лариса Долина**, **Александр Ф. Скляр**, **Григорий Лепс** и многие другие артисты.

1 «Владимир Высоцкий. «Я не верю судьбе». Воскресенье, 15.20. «Своя колея». Воскресенье, 22.30.

Программу «Говоря в темноте» можно слушать по субботам с 13.05 на Радио «ЮГ».

97.2 FM ЮГ

■ НЕ ПРОПУСТИ!

Николай ВАРСЕГОВ, Наталья ВАРСЕГОВА

«Перевал Дятлова. Конец истории?»

На **«России 1» состоится премьера фильма «Комсомольской правды».** Это - результат нашего долгого расследования трагической гибели туристов на Северном Урале. Документальный фильм снят при поддержке Министерства культуры России. **Режиссер - Макс Сочнев.**

✓ Только корреспондентам «КП» удалось отыскать людей, которые выдавали девушек стали олимпийскими чемпионками. Другие - ровщики **Виталий Смолянин** был награжден за то, что, спасая на трассе человека, лишился ног, но вернулся в профессию. **Дмитрий Юшковский**, бизнесмен, на своей родине помогал бедженцам с Украины. Четвертым лауреатом стал один из основателей премии **Вадим Туманов** - друг Владимира Высоцкого.

После вручения премии состоялся традиционный концерт, в котором приняли участие **Григорий Лепс**, **Александр Градский**, **Ольга Кормухина**, **Лариса Долина**, **Александр Ф. Склар**, **Григорий Лепс** и многие другие артисты.

1 «Владимир Высоцкий. «Я не верю судьбе». Воскресенье, 15.20. «Своя колея». Воскресенье, 22.30.

Программу «Говоря в темноте» можно слушать по субботам с 13.05 на Радио «ЮГ».

97.2 FM ЮГ

■ ВСЕ ЕЩЕ ЖИВЫ

Мария ЛЕОНТЬЕВА

Трейлер Дятлов. Перевал. Ю. Купить диск можно на shop.kp.ru

■ СЛИВ

В интернет просочилась дата старта нового сезона «Игры престолов»

Владимир КИРДИШОВ

Данные на минуту появились на одном западном киносайте.

Вчера в Сеть вроде бы случайно попала дата премьеры 7-го сезона сериала «Игра престолов». Если верить авторитетному портрету IMDB, который является своего рода кинозаконопатом, сезон выйдет 25 июня 2017-го. Кроме того, были опубликованы и даты выхода последующих эпизодов. Как и предыдущие, 7-й сезон в сезоне будет шесть - меньше, чем прежде, но они станут продолжительнее.

«КП» обратилась к российскому представителю проекта - компанию FOX (они первыми у нас показывают этот сериал).

- Наш производитель - канал НТВ - дату премьеры пока не озвучили, - заявили мне. - Запись ведется на мировой общей копии то из редакторов IMDB.

Съемки 7-го сезона уже вовсю идут в Исландии. Фанаты ждут следар за передвижением актеров, изучая их Инстаграмы. Также из стратегии звезд в сюцетке стало известно, что в июле февраля съемки переместятся в Ирландию.

■ ПОХОРОНЫ

Николай ВАРСЕГОВ, Наталья ВАРСЕГОВА

«Перевал Дятлова. Конец истории?»

На **«России 1» состоится премьера фильма «Комсомольской правды».** Это - результат нашего долгого расследования трагической гибели туристов на Северном Урале. Документальный фильм снят при поддержке Министерства культуры России. **Режиссер - Макс Сочнев.**

✓ Только корреспондентам «КП» удалось отыскать людей, которые выдавали девушек стали олимпийскими чемпионками. Другие - ровщики **Виталий Смолянин** был награжден за то, что, спасая на трассе человека, лишился ног, но вернулся в профессию. **Дмитрий Юшковский**, бизнесмен, на своей родине помогал бедженцам с Украины.

✓ Впервые мы рассказем, почему следствие было внезапно прекращено, кого реально наказали за гибель ребят.

✓ Мы нашли человека, который придумал ту самую странную формулировку о стихийной силе, которая которую туристы были не в состоянии».

КОГДА СМОТРЕТЬ

➡ 29 января на телеканале «России 1» в 0.30, сразу после программы «Воскресный вечер».

➡ 1 февраля на телеканале «Мир планета» в 19.00, 0.00.

Объявления этой рубрики является рекламой

Рекламные объявления

Размещение рекламы: (495) 789-44-80, 637-64-10, class@kp.ru, http://advert.kp.ru/kp/4319

СТРОИТЕЛЬСТВО, СЕМЬЯ, ДЕТИ | НЕДВИЖИМОСТЬ | ЗДОРОВЬЕ

ОКНА

ОКНА ОТ 3500 ОТ 35% ОСТЕКЛЕНИЕ ЛЕС. Ал. дерево. Отдел продаж: 495 663-13-20 окон и ■ 8 495 740-78-09 дверей ■ 8 495 941-54-11 СЕЗОННЫЕ СКИДКИ

ПРОДАЖА

Продаем 3 квартиры в Москве Скидка 3 млн! 1225.16 95 Квартиры в Москве в Ленинградском направлении метрополитена. Ипотека, рассрочка, гарантия качества (499) 136-67-62

ДВЕРИ

ДВЕРИ СТАЛЬНЫЕ от завода изготовителя ■ Гарантия 10 лет ■ Пенсионерам скидки ■ Бесплатно замеры, доставка, установка Звоните прямо по номеру работаем круглосуточно (495) 726-89-32

ПОКУПКА

СРОЧНЫЙ ВЫКУП НЕДВИЖИМОСТИ www.investagent.ru ■ оценка за 2 дня ■ до 30% от рыночной стоимости ■ Наличные, предоплата, гарантии ■ работа с юридическими лицами ПОЛНАЯ ПРОВЕРКА НЕДВИЖИМОСТИ ☎ 8 (495) 955-76-06

АРОМАТЫ, МАГИ

ЧЕРНАЯ МАГИЯ ногу все ИЗВНЕ/ОТ СУДЬБЫ ЧАСТ ☎ (499) 514-30-84

ЖЕНОВИДНАЯ БАБУШКА А Семьянящая из монгол! Хорошо лечит, предсказывает. Отвечу на 3 вопроса! Звоните! Помогу! 8-(495)-946-78-64

МАГИЯ, АСТРОЛОГИЯ

ОТ ОПУХОЛЕЙ ПЕЛАГЕЯ ПОМОГАЕТ ОТ ОПУХОЛЕЙ. СОХРАНЕНИЕ СЕМЬИ. ИЗБАВЛЕНИЕ ОТ ВРЕДНЫХ ПРИВЫЧЕК, АЛКОГОЛИЗМА, НАРКОМАНИИ, ПОБЕДИТЬ ПРОБЛЕМЫ В ПОЧЕ, ПОМОЩЬ ВЛЮБЛЕННЫМ И ДЕТЯМ ПО ФОТО. ПОЛНОЕ ОТСУТСТВИЕ ПОБОЧКИ. (495) 384-2800, 8-916-184-8174

НАРКОЛОГИЯ

«МЕДИЦИНСКИЙ ЦЕНТР» ЗАПОЙ ■ Прекращение запоя на дому в 1 сеанс ■ Круглосуточно, выезд по Москве и Подмосковью ■ Кодирование современными методами ■ Лечим запои, с гарантией качества (499) 136-67-62

ПОХОРОНЫ

СИБИРСКАЯ ПРОВИДИЦА МАСТЕР ВЕЗ ГАНИЦЫ, НЕРАЗРЕШИМЫХ ПРОБЛЕМ НЕТ. ПАДАЮ на ухо, жаркие, вечер, водка и мн. другие. ОМОЛ любви, ворожу, гадаю, лечитесь. ОТКРОЮ магическая грустальная шкатулка. Отворены, приворотные ЗЕЛЁНЫЕ ЛЕНТЫ ВЕЛИКА ГОРЕ (в ориентесе ее ответ значения). Заговоры любви, мужского бессонья, бесплодия, ПОМОЩЬ ПРИ ЗАЛЕТЕ. ЗАГОВАРИВАЮ ГРЫЖИ и др. недуги. ДЕЛАЮ установку на бесплодие, зачатие и мн. другие. ПОМОЩЬ ЗАЛЕТЕ. ОПЫТ РАБОТЫ БОЛЕЕ 45 ЛЕТ. 8-985-218-0965, 8-968-919-8358

ПОХОРОНЫ

БЕСПЛАТНО ЗАО "Ритуал Сервис" городская похоронная служба предоставляет услуги по организации безвозмездных похорон в соответствии с Федеральным Законом № 8-ФЗ "О погребении и похоронном деле" Телефон горячей линии: 8 (800) 707-07-06 (круглосуточно, звонок бесплатно)

ЕЖЕДНЕВНО ■ ПО ВЫХОДНЫМ ■ ПРЕМЬЕРЫ ■ СЕРИАЛЫ

1

6.00, 10.00, 12.00 Новости
6.15 «ЖИЗНЬ НАЛАЖИВАЕТСЯ» МЕЛОДРАМА. Россия, 2009 г. 16+
8.00 Игра, гарнолебиская!
8.45 «Свидания». Спорт
9.00 Умница и умники 12+
9.45 Semo пастыре 10.15 «Вершина». Спецкор. Ф. Ковалевский. Ф. Ковалевский. Ф. Ковалевский

ВОСКРЕСЕНЬЕ, 29 ЯНВАРЯ

1

5.35, 6.10 Нашедшие со всеми 16+
6.00, 10.00, 12.00 Новости
6.10 «ВЕРТИКАЛЬ» 12+
7.10 Мультсериал «Часовой 2+»
8.55 Здоровье 16+
10.15 Приватные заметки Вестис - Москва. Надеяться на лучшее 12+
11.05 Фазовая 12+
12.20 Открытие Кипа 12+
12.50 Тогда запоем 16+
13.40 «ПЕРЕХВАТ» ПРИКЛЮЧЕНИЯ, СССР, 1982 - 1983 12+
15.20 «Владимир Высоцкий. «И не верит душа...». Дом, фотки 16+
16.20 «ПОЛЕТ ОБЕЗЬЯНЫ» ФИЛЬМ, СССР, 1965 17.40 Голосящий Кремль 16+
21.00 Воскресное «Время»
22.30 Сила клуба. Вручение премии + концерт с участием Владимира Высоцкого 16+
23.10 «РАССЛЕДОВАНИЕ» ТРИЛЛЕР, Франция - Люксембург - Бельгия, 2014 16+
0.45 «СКАЖИ ЧТО-НИБУДЬ» 12+
4.10 Контрольная закупка

РОССИЯ 1

5.15 «СЛЕДСТВИЕ ВЕДУТ ЗНАТОКИ» 16+
7.00 Мультфильм
7.30 Сам себе ремаксер
8.20 Самохвалова 16+
8.50 Утренняя почта
9.30 Сто к одному
10.20 Местное время. Вести - Москва
10.55 Парфенов и Пермяков. Неизвестная история 12+
11.45 Смехопарад
12.20 Открытие Кипа 12+
12.50 Тогда запоем 16+
13.40 «ПЕРЕХВАТ» ПРИКЛЮЧЕНИЯ, СССР, 1982 - 1983 12+
15.20 «Владимир Высоцкий. «И не верит душа...». Дом, фотки 16+
16.20 «ПОЛЕТ ОБЕЗЬЯНЫ» ФИЛЬМ, СССР, 1965 17.40 Голосящий Кремль 16+
21.00 Воскресное «Время»
22.30 Сила клуба. Вручение премии + концерт с участием Владимира Высоцкого 16+
23.10 «РАССЛЕДОВАНИЕ» ТРИЛЛЕР, Франция - Люксембург - Бельгия, 2014 16+
0.45 «СКАЖИ ЧТО-НИБУДЬ» 12+
4.10 Контрольная закупка

ТВЦ

5.20 «ЛУЧШАЯ ЗВЕЗДА» 12+
7.40 Фактор жизни 12+
8.05 «ПРИЗРАК ИЗ ДВОИХ» 12+
10.05 Короли эпизода 12+
10.55 Барышня и кулинар 12+
11.30 Собутыльник
11.45 Петровка, 38 16+
12.55 «ПУТЬ МИНУТ СТРАХА» 12+
13.45 Сами с усталой на роли 12+
14.30 Фотовыставка недели
15.05 «БЕГЕЦЫ» 16+
18.45 «ПОЛЮБИТЕ НЕ ОТ ПУСКАЙ МЕНЯ»
КРИМИНАЛЬНАЯ ДРАМА, Россия, 2014 г. 16+
20.45 «ПРОЦЕДУРЕ УМЕРЕТЬ ЖДАТЬ» 12+
После смерти бабушки не знали собираются в родовое поместье - большим дом в Крыму, где пожилая ведьма ждет ухода в другой мир.
0.20 Прощание
0.55 «ПРИКЛЮЧЕНИЯ ШЕРЛОКА ХОЛМСА И ДОКТОРА ВАТСОНА» ДЕТЕКТИВ, СССР, 1980 1
4.30 Знаем русскую баню
5.00 Мой герой 12+

РОССИЯ К

6.30 Канал «Евромакс» 10.00 Объединенный концерт
10.05 «ЛЮБИТЬ...» 11.50 Легенды кино 12.15 Россия, любовь моя!
12.45 Кто там...
13.10 «Дельфины - гепарды морских пушек»
14.05 Что делать? 14.50 95 лет Московской филармонии. «Музыка нашего века»
16.10 Гении и злодеи 16.40 Искатели 17.25 Линия жизни 17.55 К 65-летию со дня рождения Виктории Хаплиной. Центральный концерт Камерного оркестра оборны Российской Федерации
19.45 «СВЕТЛЫЙ ПУТЬ» 20.35 Мой серебряный шар
21.15 «ЗАБАВНАЯ МОРАЛЬКА»
22.55 Большой круг Всероссийского радио
23.35 «ЛЮБИТЬ...» 1.00 «Дельфины - гепарды морских пушек»
1.55 Искатели
2.40 «Запиши вторую и «напиши-отвечу»
5.45 Мультмир

СТС

6.00 «ОСТРОВ ВЕЗЕНИЯ» 12+
7.35, 9.15 Мультсериалы 6+
9.30, 16.00 «Уральские пельмени» 16+
10.00 Шоу «Уральских пельменей» 16+
11.30 «Забавная встреча» 12+
13.00 «Монстры против овощей» 6+
14.15 «Сашина экспедиция» 12+
15.00 «ЗНАКОМСТВО С ФАКЕРАМИ-2» КОМЕДИЯ, США, 2010 г. 16+
18.00 «ЧЕЛОВЕК ПАУКА ИЗ КРЫСА» КОМЕДИЯ, США, 2010 г. 16+
21.00 «ЧЕЛОВЕК ПАУКА ИЗ КРЫСА-2» КОМЕДИЯ, США, 2011 г. 16+
23.45 «ТЕМНЫЙ МИР» ФЭНТЕЗИ, Россия, 2010 г. 16+
1.45 «ЗНАКОМСТВО С ФАКЕРАМИ» КОМЕДИЯ, США, 2004 г. 12+
5.25 Кухня 0+
5.45 Мультмир

ТНТ

6.00 «ЛЕГЕНДЫ ЛЕНИНГРАДА» 16+
6.30 Дискотека 90
7.00, 8.00, 8.30 Тит. Мух 12.30 Аленький 03
9.00 Дом-2. Lite
10.00 Дом-2. Свадьба из наклеек
11.00 «ПЕРЕЗАГРУЗКА» 12+ Непорочное зачатие
12.00 Импровизация
15.00 «ПРИЗРАЧНЫЙ МИРОФОН»
16.00 Однажды в России
18.00 «ПЕРСИ ДЖЕКСОН И МОРЕ ЧУДОВИЩ» ПРИКЛЮЧЕНИЯ, США, 2013 г. 12+
21.00 «БОРОДИН» 16+ Ответальный, но невозможный украинец, отправившийся спасать свою дочь, в ненасытном исполнении пытается покорить сердце стриптизерши Ирины, но неожиданно оказывается в ее постели.
22.00 Stand up
23.00 Дом-2. Город любви
00.00 Дом-2. После заката
1.00 Не спать!
2.00 «ЛОВОВ ЦЕНОЙ» КОМЕДИЯ, США, 2000 г.
4.00 «ЗАЛЕЧИВАЙ» 16+
4.00 «САША+МАША» 16+

3

6.00, 8.00 Мультфильм 0+
10.00 Сейчас
10.10 Истории из будущего 0+
11.00 «ЖЕНАТЫЙ КОЛЛЕГА» КОМЕДИЯ, СССР, 1982 г. 12+
12.50 «ГЛУПЫЙ ДУРАК» ДРАМА, Россия, 2000 г.
14.55 «НЕ МОГУ СКАЗАТЬ ЛЕКСИ» МЕЛОДРАМА, СССР, 1982 г. 12+
17.00 Место происшествия. Спецвыпуск
18.00 Гаванна
19.00 «ОТЕЛЬ ЕЛЕНА» КОМЕДИЯ, Россия, 2012 г. 16+
20.00 «ОТСЛУЖИВШИЙ» БОЕВИК, Россия, 2010 г. 16+ Во время операции по спасению горячих точек капитан Земин получает приказ применяю оружия по мирному объекту. Для выполнения задания спасателям, в самого Земина попадает, посчитали пособником...
0.00 «ОТСЛУЖИВШИЙ» БОЕВИК, Россия, 2010 г. 16+
1.00 «ОПЕРА. ЗРИТЕЛЬ ИКОНОГО ОТДЕЛА» 12+

ДОМАШНИЙ

6.00 Утренняя зарядка
6.30 Дачный ответ до 15 марта
7.30 6 кадров
7.40 «ПРОСВЕЩЕНИЕ ДЕТЕКТИВ, Франция - Испания - Германия - Бельгия, 2011 г. 16+
10.00 «ЮРИЙ ПОТЛИН: ЗА ОБЕЩАНИЕМ» ДОКУМЕНТАЛЬНЫЙ ФИЛЬМ, СССР, 1983 г.
11.00 «ЖЕНАТЫЙ ЖЕНИХ» ДРАМА, Россия, 2010 г. 12+
14.00 «ЖЕНАТЫЙ ЖЕНИХ» ДРАМА, Россия, 2010 г. 12+
17.00 «ЛЕГЕНДЫ СЕМЬИ» ДОКУМЕНТАЛЬНЫЙ ФИЛЬМ, Россия, 2010 г. 12+
18.00 Ужин в Ростиславль
19.00 «ЛЕГЕНДЫ СЕМЬИ» ДОКУМЕНТАЛЬНЫЙ ФИЛЬМ, Россия, 2010 г. 12+
20.00 «ЛЕГЕНДЫ СЕМЬИ» ДОКУМЕНТАЛЬНЫЙ ФИЛЬМ, Россия, 2010 г. 12+
21.00 «ЛЕГЕНДЫ СЕМЬИ» ДОКУМЕНТАЛЬНЫЙ ФИЛЬМ, Россия, 2010 г. 12+
22.00 «ЛЕГЕНДЫ СЕМЬИ» ДОКУМЕНТАЛЬНЫЙ ФИЛЬМ, Россия, 2010 г. 12+
23.00 «ЛЕГЕНДЫ СЕМЬИ» ДОКУМЕНТАЛЬНЫЙ ФИЛЬМ, Россия, 2010 г. 12+
0.00 «ЛЕГЕНДЫ СЕМЬИ» ДОКУМЕНТАЛЬНЫЙ ФИЛЬМ, Россия, 2010 г. 12+
1.00 «ЛЕГЕНДЫ СЕМЬИ» ДОКУМЕНТАЛЬНЫЙ ФИЛЬМ, Россия, 2010 г. 12+
2.00 «ЛЕГЕНДЫ СЕМЬИ» ДОКУМЕНТАЛЬНЫЙ ФИЛЬМ, Россия, 2010 г. 12+
3.00 «ЛЕГЕНДЫ СЕМЬИ» ДОКУМЕНТАЛЬНЫЙ ФИЛЬМ, Россия, 2010 г. 12+
4.00 «ЛЕГЕНДЫ СЕМЬИ» ДОКУМЕНТАЛЬНЫЙ ФИЛЬМ, Россия, 2010 г. 12+
5.00 «ЛЕГЕНДЫ СЕМЬИ» ДОКУМЕНТАЛЬНЫЙ ФИЛЬМ, Россия, 2010 г. 12+

МАТЧ!

6.30, 3.30 Профессиональный бокс. Д. Мусаев - Х. Ибрагимов. 8.00, 9.20, 14.40, 17.05 Новости
8.05 Все на Матч! События недели 12+
9.40 Биатлон. Ст. Ф. Ф. 3.5 Зимняя Универсиада-2017
11.55 Биатлон
12.55 «Все правда про...» 12+
13.10 Лыжный спорт 14.50 Биатлон
15.05 Лыжный спорт 17.10, 18.35, 21.40, 0.40 Все на Матч!
17.40 Бобслей и скелетон
18.10 Конькобежный спорт
18.55 Футбол. Кубок Англии. 1/16 Финала. Ньюкасл Юнайтед - «Ноттингемский лес» 20.55 Новости
21.00 «Кубок Конфедераций-2017». Чемпионат Европы. Прямая трансляция
22.30 Новости
22.10 «Хулиганы» 12+
22.40 Футбол. Чемпионат Италии. «Наполи» - «Интер». Прямая трансляция
1.25 Фигурное катание 6+
6.00 «Это Футбол»

ЗВЕЗДА

5.05 «ПРОПАВШИЕ СРЕДИ ЖИВЫХ» 12+
6.00 «ПОСЛЕДНЯЯ ЛЮБОВЬ» 16+
9.25 Служу России 10.45 Политический детектив 12+
11.05 Теория заговора 12.05 «Фальшивая любовь» 16+
13.40 «ГОРЯЧАЯ ТОЧКА» 16+
17.50 Новости дня
18.00 Новости. Главное
18.45 «Непокоренные сьюза» 12+
20.50 Прямая линия
22.20 Прогноз погоды
22.25 «ПРОПАВШИЕ СРЕДИ ЖИВЫХ» 12+
0.10 ПЯТНИЦА!
1.05 «РАЗОРВАННЫЙ КРУГ» 12+
3.40 «ОПЕРАЦИЯ «ПОЛЬПИ»

ОТР

6.00, 11.00 «ЖУЖИНА ПУДОВИЩЕ»
7.25 Большая земля
8.00 От души к новому дню
8.25, 0.40 «ЗОЛОТАЯ БАБА»
10.20 Культурный обмен
11.30, 18.55 Возвращение Мурада
12.10, 19.35 «ВЕРТИКАЛЬ» ПРИКЛЮЧЕНИЯ, СССР, 1982 - 1983
13.00, 15.00 Новости
13.05 «ПОСЛЕДНЯЯ ЛЮБОВЬ» 16+
14.20, 23.20 «ПОСЛЕ ЛЮБВИ» 16+
15.30 «ЗАПАСНОЙ АЭРОДРОМ»
16.20, 23.05 Открытая эра
17.35 «ПРИЧАЛ ЧИ ЗАМОК» 12+
22.25 «Валерий Гаврилин». 100 Календарь
23.50 «Дом с ангелом. Зоя Федорова» 12+

РУ.ТВ

5.25 Тачанка 12+
5.50 Бегущая по волнам 12+
6.20 Ералаш
6.35 Ералаш 12+
7.00 «Дикие» 16+
12.20 «Ментовские войны» 16+
12.40 «Чей в доме снег» 16+ Чистая правда
14.00 «Гранит Фомы» 16+
15.40 «БУЛГ ШАХТЕЛЯ» 16+
19.30 «Хорошо» 16+
20.00 «ЛЕГЕНДЫ ДУБЛЯТ: СОВЕТЫ ЮНЫХ ПРЕЗИДЕНТОВ» 16+
22.00 «ДОКТОР ДУБЛЯТ: ГОЛИНЫ СКАЯ ИСТОРИЯ» 12+
23.00 «ГЕНИАЛЬНЫЕ ЛЮДИ» 16+
0.00 «ПРИКЛЮЧЕНИЯ РОКИ И ДОЛИНЫ» 12+
4.10 Мультфильмы

ТНВ

6.30 Канал «Евромакс» 10.00 Объединенный концерт
10.05 «ЛЮБИТЬ...» 11.50 Легенды кино
12.15 Россия, любовь моя!
12.45 Кто там...
13.10 «Дельфины - гепарды морских пушек»
14.05 Что делать?
14.50 95 лет Московской филармонии. «Музыка нашего века»
16.10 Гении и злодеи
16.40 Искатели
17.25 Линия жизни
17.55 К 65-летию со дня рождения Виктории Хаплиной. Центральный концерт Камерного оркестра обороны Российской Федерации
19.45 «СВЕТЛЫЙ ПУТЬ»
20.35 Мой серебряный шар
21.15 «ЗАБАВНАЯ МОРАЛЬКА»
22.55 Большой круг Всероссийского радио
23.35 «ЛЮБИТЬ...» 1.00 «Дельфины - гепарды морских пушек»
1.55 Искатели
2.40 «Запиши вторую и «напиши-отвечу»
5.45 Мультмир

ТНТ

6.00 «ЛЕГЕНДЫ ЛЕНИНГРАДА» 16+
6.30 Дискотека 90
7.00 Тит. Мух
7.30 6 кадров
7.40 «ПРОСВЕЩЕНИЕ» ДЕТЕКТИВ, Франция - Испания - Германия - Бельгия, 2011 г. 16+
10.00 «ЮРИЙ ПОТЛИН: ЗА ОБЕЩАНИЕМ» ДОКУМЕНТАЛЬНЫЙ ФИЛЬМ, СССР, 1983 г.
11.00 «ЖЕНАТЫЙ ЖЕНИХ» ДРАМА, Россия, 2010 г. 12+
14.00 «ЖЕНАТЫЙ ЖЕНИХ» ДРАМА, Россия, 2010 г. 12+
17.00 «ЛЕГЕНДЫ СЕМЬИ» ДОКУМЕНТАЛЬНЫЙ ФИЛЬМ, Россия, 2010 г. 12+
18.00 Ужин в Ростиславль
19.00 «ЛЕГЕНДЫ СЕМЬИ» ДОКУМЕНТАЛЬНЫЙ ФИЛЬМ, Россия, 2010 г. 12+
20.00 «ЛЕГЕНДЫ СЕМЬИ» ДОКУМЕНТАЛЬНЫЙ ФИЛЬМ, Россия, 2010 г. 12+
21.00 «ЛЕГЕНДЫ СЕМЬИ» ДОКУМЕНТАЛЬНЫЙ ФИЛЬМ, Россия, 2010 г. 12+
22.00 «ЛЕГЕНДЫ СЕМЬИ» ДОКУМЕНТАЛЬНЫЙ ФИЛЬМ, Россия, 2010 г. 12+
23.00 «ЛЕГЕНДЫ СЕМЬИ» ДОКУМЕНТАЛЬНЫЙ ФИЛЬМ, Россия, 2010 г. 12+
0.00 «ЛЕГЕНДЫ СЕМЬИ» ДОКУМЕНТАЛЬНЫЙ ФИЛЬМ, Россия, 2010 г. 12+
1.00 «ЛЕГЕНДЫ СЕМЬИ» ДОКУМЕНТАЛЬНЫЙ ФИЛЬМ, Россия, 2010 г. 12+
2.00 «ЛЕГЕНДЫ СЕМЬИ» ДОКУМЕНТАЛЬНЫЙ ФИЛЬМ, Россия, 2010 г. 12+
3.00 «ЛЕГЕНДЫ СЕМЬИ» ДОКУМЕНТАЛЬНЫЙ ФИЛЬМ, Россия, 2010 г. 12+
4.00 «ЛЕГЕНДЫ СЕМЬИ» ДОКУМЕНТАЛЬНЫЙ ФИЛЬМ, Россия, 2010 г. 12+
5.00 «ЛЕГЕНДЫ СЕМЬИ» ДОКУМЕНТАЛЬНЫЙ ФИЛЬМ, Россия, 2010 г. 12+

ТНВ

6.30 Канал «Евромакс» 10.00 Объединенный концерт
10.05 «ЛЮБИТЬ...» 11.50 Легенды кино
12.15 Россия, любовь моя!
12.45 Кто там...
13.10 «Дельфины - гепарды морских пушек»
14.05 Что делать?
14.50 95 лет Московской филармонии. «Музыка нашего века»
16.10 Гении и злодеи
16.40 Искатели
17.25 Линия жизни
17.55 К 65-летию со дня рождения Виктории Хаплиной. Центральный концерт Камерного оркестра обороны Российской Федерации
19.45 «СВЕТЛЫЙ ПУТЬ»
20.35 Мой серебряный шар
21.15 «ЗАБАВНАЯ МОРАЛЬКА»
22.55 Большой круг Всероссийского радио
23.35 «ЛЮБИТЬ...» 1.00 «Дельфины - гепарды морских пушек»
1.55 Искатели
2.40 «Запиши вторую и «напиши-отвечу»
5.45 Мультмир

Приятных вам выходных!

РАДИО КОМСОМОЛЬСКАЯ ПРАВДА

12+

28 - 29 ЯНВАРЯ

Алексей Осипов из США:

ВСЕ ИДЕТ ПО КЛАНУ

Как семья Трампа поможет ему править страной

Сб., 19.05

слушайте

Леонид Ольшанский, адвокат: *Ответы на вопросы слушателей, 8-800-200-97-02* Сб., 16.05

Дарья Завгородняя, журналист «КП»: *Советы по счастливому браку от настоящей свахи!* Сб., 18.05

Николай Стариков, публицист: *Кому выгодно очернить подвиг блокадного Ленинграда?* Вс., 15.05

БУДЬ СТИЛЬНОЙ С «КП»

Владимир ВЕЛЕТИН/«КП»-Москва

Елена ГИЛЕВА, 23 года, Иркутск:
- Изучаю иностранные языки, а свободное время посвящаю плаванию и фитнесу.

Комментирует стилист-имиджмейкер Вика МАЙОРОВА:
- Фитнес уже настолько популярен у девушек, что появились некоторые тренды спортивной одежды, которые Лена, бесспорно, учитывает. Но вот от яркого макияжа точно стоит отказаться.

Письма с фото присылайте по адресу: «Комсомольская правда», Старый Петровско-Разумовский проезд, д. 1/23, стр. 1, Москва, 127287.
На конверте напишите: «Мисс Стиль «КП».
Или на e-mail: miss@kp.ru
Голосуйте за понравившуюся вам участницу на нашем сайте *kp.ru* в разделе «Будь стильной с «КП»!»

АНЕКДОТЫ КАЖДЫЙ ДЕНЬ

Как говорил мой дед: «Бухать - это вам не спортом заниматься! Тут здоровье нужно».

* * *

Челябинские хакеры настолько смелы, что попробовали взломать почтовый ящик своего губернатора. У них почти все получилось, но подъехал на велосипеде почтальон и прогнал на фиг.

* * *

Чисто не там, где убирают, а там, где не мусорят.

Поэтому дворник выкинул метлу и купил ружье.

* * *

Цыганка нагадала Сергею два года без секса, но парень не растерялся и тут же доказал ей, что она шарлатанка.

* * *

Из заявления:
«Как меня все...»
Зачеркнуто.
«Да пошли бы вы все...»
Зачеркнуто.
«Прошу предоставить мне очередной отпуск...»

* * *

Таня и Марина работают укладчицами, но укладчица шпал Таня ненавидит укладчицу конфет Марину.

* * *

Сын лифтера может позвать на свой день рождения не более 350 килограммов друзей.

* * *

Если вам надо выговориться, поделитесь с мужем. Он никому не расскажет, потому что ни хрена не слушает.

* * *

Советы туристу: приехав в Египет, первым делом не забудьте сфотографировать и выложить в Сеть пирамиды - скорее всего, их никто не видел.

* * *

По правилам этикета мясо надо запивать красным вином, рыбу - белым, а плавленый сырок - водкой.

* * *

- Я тут ночью в одеяле запутался, а вы говорите: с жизнью своей разберись.

* * *

Когда я отрекся от престола, меня тут же выписали из психушки.

* * *

- Сынок, да не злись ты, когда мама тебя ругает!
- Но ведь она не права!
- Это, сынок, тренировка перед свадьбой...

Весь архив анекдотов от «КП» - на kp.ru
Оставьте свой анекдот на сайте kp.ru в рубрике «Анекдоты»!

СПАСИБО, ЧТО КУПИЛИ ЭТОТ НОМЕР!

Если у вас есть:
- тема для публикации,
- отклики на статью,
- жалобы на доставку

Звоните нам!
(495) 777-02-82
Ваше мнение для нас важно!

ЧИТАЙТЕ В ПОНЕДЕЛЬНИК: