СПОРТ ЭКСПРЕСС

27 августа, понедельник • 2018 год **№ 187** (7718) • Газета издается с 14 августа 1991 года • **WWW.SPORT-EXPRESS.RU**

4 602321 000064 18187

ФУТБОЛ

ЧЕМПИОНАТ РОССИИ. 5-й тур

«Зенит» и «Спартак» синхронно одержали победы и подтвердили статус основных претендентов на титул в этом сезоне. Через неделю они встретятся в Санкт-Петербурге.

«ЗЕНИТ» vs «СПАРТАК» ДУЭЛЬ ВЗГЛЯДОВ

Дмитрий ЗЕЛЕНОВ

В чемпионате остались только две непобежденные команды. Два первых места. Два претендента на титул. Самые богатые и укомплектованные. С крупнейшей армией болельщиков и наибольшими ожиданиями.

Уже через неделю «Зенит» и «Спартак» встретятся в Санкт-Петербурге. А на этих выходных провели «дуэль взглядов» - победили в своих матчах, причем ошарашили своих соперников уже в самом начале. «Зенит» забивал на 3-й и 11-й минутах. «Спартак» - на 7-й и 14-й. Устрашающе. И интригующе.

Дерби двух столиц - украшение нашего футбола. Матчи почти всегда получаются яркими. В прошлом сезоне - 5:1 в Петербурге и 3:1 в Москве. В позапрошлом - 4:2 и 2:1, тоже победы хозяев. Бонусом идут красивые голы, неоднозначные судейские решения, подвиги и провалы отдельных футболистов. Такие игры отвечают на многие неразрешенные вопросы, они могут стать как прекрасным трамплином, так и началом глубокого падения - личного или коллективного. Никаких полутонов.

Нас ждет неделя возрастающего напряжения. Которое достигнет пика к воскресенью, 2 сентября. Осень - золотое время для футбола. Осень-2018 начнется правильно.

Судя по всем показателям, «Зенит» - фаворит. Это и домашний статус, и 5 побед подряд, и разность мячей (10-1 против 5-1 у «Спартака»). Да и общая статистика встреч в Петербурге. В последний раз гостевую ничью красно-белые увозили в 2014-м (0:0). Побеждали аж в 2012-м (3:2).

Плюс у «Зенита» есть великолепный Дзюба, который:

а) в превосходной форме;

б) всегда круто играет против бывших.

Артем в минувшем туре снова забил - это его шестой мяч в четырех последних матчах. Без сомнения, пока что лучший игрок чемпионата.

Впрочем, есть вещи, которые несколько уравновешивают ситуацию. И оставляют шансы «Спартаку».

Команда Массимо Карреры потихоньку набирает ход. Трудный выезд в Краснодар не сбил ее с пути. И против «Динамо» (2:1) красно-белые провели едва ли не образцовый тайм. Играли как в лучшие чемпионские времена.

Отличный матч выдал Промес (как этого ждали!), здорово выглядит Зе Луиш, в кои-то веки надежна оборона. И невероятно эффективны спартаковские «стандарты».

Если же у кого-то есть вопросы к вратарю Максименко, то только не у его партнеров. Несмотря на гол с чужой половины поля, парня поддержали, никаких косых взглядов, в Петербург он едет первым номером.

Короче, «Спартак» на подъеме, и у него неделя тренировок без всяких отвлекающих факторов.

Тогда как у «Зенита» в четверг выезд в Норвегию. Достаточно важный, потому что это последний отборочный раунд Лиги Европы, ответный матч, здесь не может быть осечки. Пусть кто-то и считает, что «Мольде» не намного сильнее минского «Динамо».

Что делать Семаку? Сыграет ли он с норвежцами резервным составом или бросит в бой всех сильнейших? В любом случае это перелет, разбитый цикл подготовки, затрата сил и эмоций. «Спартак» в это время будет спокойно работать в Тарасовке.

Хотя чем ближе воскресенье, тем меньше будет спокойствия. Это сейчас команды в порядке. Но после матча кто-то, очевидно, пострадает сильнее. Даже при ничейном результате. И тогда снова вспомнят о слабостях. Которые, конечно, есть и у «Спартака», и у «Зенита».

Сейчас соперникам важно найти эти слабости друг у друга. Придумать, как ударить поточнее, побольнее и победить. Победить в, возможно, самом главном матче первой части чемпионата.

Сергей СЕМАК

Массимо КАРРЕРА

Михаил ЕВДОКИМОВ ФК «Зенит»

Дарья ИСАЕВА «СЭ»

ЧТО СЛУЧИЛОСЬ В ЭТОМ ТУРЕ

Александр ФЕДОРОВ «СЭ»

Вчера. Москва. Черкизово. «Локомотив» - «Анжи» - 2:1. 73-я минута. Федор СМОЛОВ забивает первый гол за «Локо».

- *«Спартак» победил в старейшем московском дерби - «Динамо» обыграно со счетом 2:1.*
- *Квинси Промес проснулся - нападающий красно-белых мог сделать дубль, но судьи ошибочно отменили третий мяч в ворота «Динамо».*
- *Динамовец Владимир Рыков забил гол вратарю красно-белых Александру Максименко со своей половины поля.*
- *Сергей Семак уверенно разобрался с бывшей командой - «Уфой», у «Зенита» 5 побед из 5.*
- *Артем Дзюба снова забил.*
- *Федор Смолов открыл счет мячам за «Локомотив», у команды Юрия Семина первая домашняя победа в сезоне.*
- *ЦСКА на выезде сыграл вничью с «Рубином».*

О матчах тура - **стр. 2 - 9**

	И	В	Н	П	М	О
1. ЗЕНИТ	5	5	0	0	10-1	**15**
2. СПАРТАК	5	4	1	0	5-1	**13**
3. РОСТОВ	5	4	0	1	7-1	**12**
4. ОРЕНБУРГ	5	3	1	1	8-3	**10**
5. ЛОКОМОТИВ	5	2	2	1	3-2	**8**
6. КРАСНОДАР	5	2	1	2	5-5	**7**
7. РУБИН	5	1	3	1	5-5	**6**
8. ЦСКА	5	1	3	1	5-3	**6**
9. ДИНАМО	5	1	3	1	6-4	**6**
10. АРСЕНАЛ	5	1	1	3	3-6	**4**
11. УРАЛ	5	1	1	3	5-9	**4**
12. УФА	5	1	1	3	3-6	**4**
13. КР.СОВЕТОВ	4	1	1	2	1-4	**4**
14. АХМАТ	5	1	1	3	4-7	**4**
15. АНЖИ	5	1	0	4	3-9	**3**
16. ЕНИСЕЙ	4	0	1	3	1-8	**1**

БОМБАРДИРЫ

3 **БИКФАЛВИ** Урал, **ДЗЮБА** Зенит, **КОЗЛОВ** Оренбург, **СИГУРДАРСОН** Ростов.

В 5-м туре встречаются:

Сегодня. ЕНИСЕЙ - КР.СОВЕТОВ (17.30).

В 6-м туре встречаются:

31 августа. РОСТОВ - РУБИН (19.30).

1 сентября. КР.СОВЕТОВ - АНЖИ (14.00), ЦСКА - УРАЛ (16.30), КРАСНОДАР - ЛОКОМОТИВ (19.00).

2 сентября. ЕНИСЕЙ - АРСЕНАЛ (14.00), ДИНАМО - ОРЕНБУРГ (16.30), ЗЕНИТ - СПАРТАК (19.00), АХМАТ - УФА (21.30),

УРАЛ 2
АХМАТ 1

ДУМБЬЯ, 29 (0:1). БИКФАЛВИ, 50 (1:1). ДИМИТРОВ, 78 (2:1).

РУБИН 1
ЦСКА 1

ПОЛОЗ, 10 (1:0). ЧАЛОВ, 67 (1:1).

СПАРТАК 2
ДИНАМО 1

ПРОМЕС, 7 - с пенальти (1:0). МЕЛЬГАРЕХО, 14 (2:0). РЫКОВ, 82 (2:1).

ОРЕНБУРГ 1
КРАСНОДАР 1

КОЗЛОВ, 22 (1:0). СУЛЕЙМАНОВ, 88 (1:1).

УФА 0
ЗЕНИТ 2

ПАУРЕВИЧ, 3 - в свои ворота (0:1). ДЗЮБА, 11 (0:2).

ЛОКОМОТИВ 2
АНЖИ 1

РЫБУС, 55 (1:0). СМОЛОВ, 73 (2:0). КУЛИК, 90+3 - с пенальти (2:1).

У СКА БУДЕТ САМЫЙ БОЛЬШОЙ ДВОРЕЦ В МИРЕ

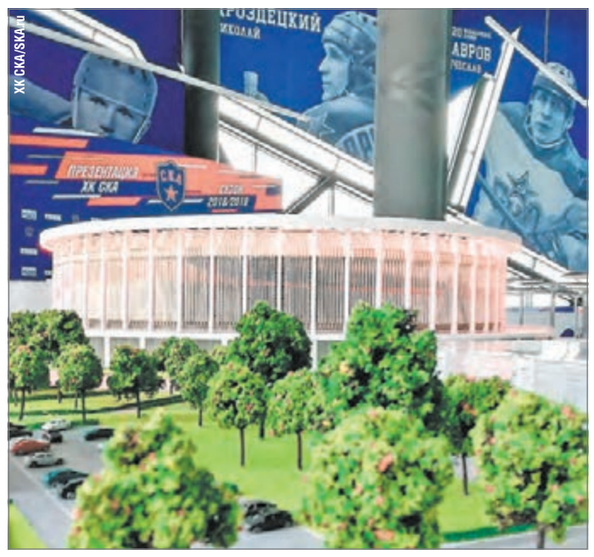

ХК СКА/SKA.ru

Президент петербургского клуба Геннадий Тимченко рассказал о планах строительства новой арены. Ее вместимость превысит 22 тысячи зрителей, стоимость составит 20 миллиардов рублей.

12

Интрига Дня

«МЮ» vs «ТОТТЕНХЭМ»

2.60 3.40 2.97

В последних 37 домашних матчах «МЮ» проиграл лишь дважды. По мнению Winline, сегодня «Тоттенхэму» победить будет непросто.

Реклама 18+

Стр. 10

СЛУЦКИЙ ПРОДОЛЖИЛ СЕРИЮ БЕЗ ПОРАЖЕНИЙ

ФК «Витесс»

Вчера «Витесс» сыграл вничью с АЗ (0:0) в чемпионате Голландии. Беспроигрышная серия команды Леонида Слуцкого теперь составляет три матча.

10

РОССИЙСКИЙ СНОУБОРД ТЕРЯЕТ ЛИДЕРОВ

REUTERS

Большой скандал в сборной России по сноуборду: спортсмены не доверяют своему руководству, а наши лидеры Екатерина Тудегешева и Алена Заварзина могут оказаться вне команды.

11

ФУТБОЛ

ЧЕМПИОНАТ РОССИИ. 5-й тур

«СПАРТАК» ЗАБИВАЛ СО «СТАНДАРТОВ». РЫКОВ - С ЦЕНТРА ПОЛЯ!

Красно-белые провели очень сильный первый тайм, сбавили в активности во втором, но все-таки довели дерби до победы

Евгения МАТВЕЕВА «СЭ»

Суббота. Москва. Тушино. «Спартак» - «Динамо» - 2:1. 14-я минута. Партнеры поздравляют Лоренсо МЕЛЬГАРЕХО (№ 25), который только что забил победный гол.

СПАРТАК - ДИНАМО - 2:1 (2:0)

Голы: ПРОМЕС (с пенальти), **7 - 1:0. МЕЛЬГАРЕХО** (Самедов, угловой), **14 - 2:0. РЫКОВ** (Хольмен), **82 - 2:1.**

СПАРТАК

98. Максименко	5,0
92. Рассказов	5,0
2. Жиго	6,0
14. Джикия	6,0
25. Мельгарехо	7,0
8. Глушаков (к)	6,0
(71. Попов, 61)	5,5
11. Фернанду	6,0
47. Зобнин	6,0
19. Самедов	6,0
(40. Тимофеев, 74)	5,5
9. ЗЕ ЛУИШ	7,0
(12. Луиз Адриану, 87)	б/о
10. Промес	6,5

Запасные

32. Ребров
3. Петкович
29. Кутепов
94. Ханни
23. Комбаров
99. Педро Роша

Главный тренер

Массимо КАРРЕРА

Первый тайм - 46:05.
Второй тайм - 49:10.
Всего - 95:15.
Судьи: ТУРБИН (Дмитров). **Петросян** (Бронницы), **Богданов** (Верея).
25 августа. Москва. Стадион «Открытие Арена». 23 градуса.
43 139 зрителей (вмещает 45 000).
Молодежные команды - 2:0 (Еременко, 3. Прошляков, 59).

Предупреждения

Рассказов, 42 (срыв перспективной атаки)
Рыков, 26 (срыв перспективной атаки)
Зобнин, 63 (грубая игра)
Соу, 34 (сист. наруш. правил)
Луиз Адриану, 90+4 (неспорт. повед.)
Тетте, 49 (грубая игра)

ДИНАМО

1. Шунин (к)	6,5
25. Козлов	5,0
(3. Хольмен, 19)	6,0
4. РЫКОВ	6,5
44. Шуньич	4,5
34. Рауш	5,0
(2. Морозов, 87)	б/о
5. Тетте	5,5
27. Соу	5,0
10. Черных	5,0
8. Панченко	5,0
(7. Марков, 67)	5,5
22. Жоаузинью	5,0
48. Луценко	5,0

Запасные

31. Лещук
11. Темников
78. Липовой
23. Соснин
19. Москвичев

Главный тренер

Дмитрий ХОХЛОВ

Спартак		Динамо
6	Голевые моменты	3
45	Владение мячом (%)	55
15	Удары (всего)	8
12	Удары в створ	6
6	Удары из штрафной	3
9	Удары из-за штрафной	5
1	Штанги, перекладины	0
11	Угловые	4
1	Офсайды	0
18	Фолы	13

Зрелищность матча 6,5

ЛУЧШИЙ ИГРОК МАТЧА

ЗЕ ЛУИШ - 7,0. Результативными действиями не отметился, но при этом затерзал оборону соперника резкими перемещениями и ударами. Заработал пенальти, позволивший «Спартаку» уверенно войти в игру.

Михаил ГОНЧАРОВ
из Тушина

«ПРОЩАЙ, ЛЕГЕНДА ПОКОЛЕНИЙ»

Лучшее, что было в этом матче, - это не самоотверженность обеих команд, не футбол «Спартака» в первом тайме и даже не попытка переворота в исполнении «Динамо» во втором. Самым трогательным и эмоциональным событием стала акция памяти Алексея Парамонова, ушедшего из жизни в пятницу. На экранах крутились фотографии легендарного игрока и олимпийского чемпиона Мельбурна, видеозаписи с его недавним посещением «Открытие Арены», а зрители, включая динамовцев, дружно и громко аплодировали. Кто-то - со слезами на глазах. Так и нужно провожать великих.

Жаль только, что после минуты молчания, которую, к счастью, никто не нарушил, интересы противоположных лагерей разошлись. Спартаковская трибуна, как и планировала, отказалась от организованной поддержки в первые пять минут матча, тогда как гости сразу же принялись громогласно заряжать. Точно не стоит раздувать из этого скандал, но было бы намного красивее, если бы во время данного отрезка вся арена погрузилась в молчание. Все-таки Парамонов - гордость и великая личность в истории не только «Спартака», но и всего отечественного футбола.

Впрочем, ничего страшного - болельщики между собой сами разберутся, если изначально не договаривались или не поняли друг друга. Злого умысла здесь точно никакого не было. И главное, что сами красно-белые простились с Парамоновым так, как это и следовало это сделать, одержав важную победу. Команда Массимо Карреры, понимая, что садиться в лужу в такой день нельзя, играла с горящими глазами и от всей души. Если бы Алексей Александрович мог посмотреть этот матч, он искренне порадовался бы за любимый клуб...

УРАГАННЫЙ НАСТРОЙ

Другая причина повышенной мотивации хозяев перед дерби всем прекрасно известна. Как ни пытались накануне Каррера и Джикия убедить журналистов в Тарасовке, что в прошлое заглядывать не нужно, а о том поражении от бело-голубых, оставившем в 30-м туре «Спартак» без Лиги чемпионов, сейчас никто не вспоминает, верилось в это с трудом. Слишком уж мало прошло времени - и слишком болезненной оказалась та оплеуха, чтобы ее забыть.

Поэтому было даже не так важно, кого Каррера отправит в стартовый состав на этот раз и сколько у красно-белых травмированных. Каждый, кто вышел, в первом тайме, рвал и метал: и Рассказов, заменивший Ещенко, и Самедов, ставший безальтернативным вариантом на правом фланге атаки из-за отбытия в лазарет Ломовицкого и Ташаева, и Промес, и Зе Луиш, и все остальные.

«Спартак» начал матч солидно и по-хозяйски, а из головы мигом вылетели неприятные воспоминания, оставшиеся после визита москвичей в Краснодар, где они победили при очень странном футболе. В субботу команда Карреры наконец-то выдала более или менее цельную игру (за исключением отрезка во втором тайме), где были и агрессивный прессинг, и моментальный переход в атаку, и отличное движение, и надежная опорная зона.

РЕСПЕКТ ЗА РАБОТУ НАД УГЛОВЫМИ, «СПАРТАК»

Забивали красно-белые, правда, только после «стандартов». Первый мяч стал следствием глупейшей ошибки Шуньича: боснийский защитник, получив передачу в собственной штрафной, слишком долго думал, потом еще дольше замахивался и в результате ударил ногой не по мячу, а по налетевшему в попытке отбора Зе Луишу. Стопроцентный пенальти! Его четко исполнил Промес, позволив команде чувствовать себя еще увереннее.

А вот на втором голе хочется остановиться еще подробнее. Это не просто реализованный угловой - а явная наработка тренерского штаба, потому что за несколько мгновений до результативного удара Мельгарехо случился точно такой же удар Зе Луиша, чудом отраженный Шуниным. Футболисты «Спартака» специально расчищали пространство на ближней штанге, один неожиданно вырывал в свободную зону, партнеры блокировали соперников - и получите!

Каррера не зря сразу же после взятия ворот адресовал одобрительный жест помощникам. Красно-белые в этом сезоне очень сильно прибавили с точки зрения эффективности «стандартов». Все они теперь разыгрываются интересно и непредсказуемо - особенно на контрасте с прошлым сезоном, где не получалось вообще ничего, кроме прямых ударов со штрафных.

Однако и помимо «стандартов» «Спартак» был до перерыва прекрасен: он создал еще несколько отличных подходов и полностью контролировал игру. «Динамо» на поле не было совершенно. Бело-голубые только и делали, что постоянно не успевали за эпизодами и фолили. Не добавила им надежности и настроения и ранняя вынужденная замена Козлова, который играл против Промеса.

ЛЯП МАКСИМЕНКО

Вторая половина началась с еще одного зубодробительного момента у ворот Шунина, который сначала среагировал на удар Промеса, а затем наблюдал, как мяч попадает в штангу после добивания Зе Луиша.

Забей красно-белые еще один - и точно бы не избежать бело-голубым разгрома. А так гости хотя бы смогли немного приподнять голову, потрогать мяч (в первом тайме с этим было очень туго) и даже провести несколько хороших атак. Давило «Динамо» преимущественно на фланг молодого Рассказова. И не безуспешно: неопытный Николай дважды проваливался и позволял выполнить опасные прострелы. Да и вообще «Спартак», обожающий придумывать себе трудности в концовках, в последние 20 - 25 минут вновь потерял контроль над игрой.

Пришлось Максименко, как и в Краснодаре, опять выходить на первый план. Если первые три удара, очень неприятных, он блестяще отразил, то на 82-й минуте вдруг придумал что-то непонятное. Видимо, замечтался, слушая прекрасное исполнение стадионом песни «Лучший город Земли», вышел из ворот на несколько метров - и пропустил над собой мяч, запущенный с центра поля хитрым Рыковым. Оптимисты и любители эстетики после такого имеют полное право говорить о красоте, а пессимисты и прагматики - напирать на кошмарный ляп голкипера.

К счастью для «Спартака» и лично Максименко, эта ошибка не привела к последствиям. Последние минуты красно-белые провели собранно и не позволили сопернику претендовать на ничью. Более того, Промес успел забить еще раз и вернуть отрыв в два гола - но судейская бригада странным образом взятие ворот отменила, углядев сомнительный офсайд у не касавшегося мяча Адриану.

ТУРБОМЭН: МИНУТА ДО ТРИУМФА. У КРАСНО-БЕЛЫХ УКРАЛИ ГОЛ

Совсем немного не хватило арбитру матча в Тушине, чтобы считать эту игру лучшей в его карьере

ПЕНАЛЬТИ

Судья встречи «Спартак» - «Динамо» в ходе игры принял два ключевых решения. На 5-й минуте Евгений Турбин поступил абсолютно правильно, назначив пенальти в ворота гостей. В том моменте ошибся динамовский защитник Шуньич. Он совершил фол по неосторожности, ударив по ноге Зе Луиша и сбив его.

УПРАВЛЕНИЕ ИГРОЙ

Было заметно, что рефери очень старался, был сконцентрирован и делал все, чтобы в максимально возможном числе ситуаций оказываться в хорошей позиции. Матч не давал расслабиться, Турбин выкладывался по полной, едва успевая правой рукой стирать пот с лица.

В целом он хорошо управлял игрой, его решения не вызывали споров и негативных эмоций у футболистов. Судья действовал уверенно и внушал авторитет.

Пожалуй, единственную бросившуюся в глаза ошибку Турбин допустил в конце первого тайма, когда не вынес предупреждение за грубую игру Зобнину.

Браво, Турбомэн! Такую оценку судья с громким прозвищем действительно заслужил.

Если бы не последняя минута матча.

ГОЛ ПРОМЕСА

На 90+3-й минуте бригада судей во главе с Турбиным ошиблась, отменив взятие ворот гостей. В том моменте Промес отправил мяч в правый от себя угол ворот. Рефери поначалу показал на центр поля, засчитав гол. Однако быстро изменил свое решение, получив сигнал от первого ассистента Арама Петросяна. Тот определил положение «вне игры» у Луиза Адриану.

Судья-помощник решил, что спартаковский нападающий немного забежал за линию офсайда в момент удара Промеса. Прав он или нет, сказать сложно - видеоповтор не позволяет сделать однозначный вывод.

При этом Петросян не мог видеть, коснулся ли мяча Луиз Адриану. Это должен был разглядеть сам арбитр. И вынести окончательный вердикт.

Кто-то из судей, Турбин или Петросян, в итоге решил, что форвард задел мяч. Однако это не так - касания не случилось.

Судьям повезло: они повлияли на счет, но не на исход матча. Завершись игра вничью - быть скандалу.

Александр БОБРОВ

Александр ЕГОРОВ: «ТУРБИН СПРАВИЛСЯ С РАБОТОЙ НА ДЕРБИ»

Сразу после финального свистка глава департамента судейства и инспектирования РФС прокомментировал судейство в матче «Спартак» - «Динамо».

- Игра прошла достаточно хорошо. Это первое дерби для Евгения Турбина. У нас вырос хороший судья, - отметил Александр Егоров.

- Он справился с работой?

- Конечно. А что, есть какие-то вопросы к нему? Все по делу. Дисциплинарная линия выдержана.

Елена ГРИГОРЬЕВСКАЯ

Александр ФЕДОРОВ «СЭ»

ЛУИЗ АДРИАНУ показывает арбитру, что он не касался мяча после удара Квинси Промеса.

НА МАТЧЕ В ТУШИНЕ ПРОТЕСТИРОВАЛИ СИСТЕМУ ВАР

Леонид Калошин, руководитель проекта по внедрению видеоарбитров в России, сообщил, что во время матча «Спартак» - «Динамо» было протестировано оборудование одного из провайдеров. Проверка прошла в режиме offline.

- 25 августа в ходе матча очередного тура российской премьер-лиги «Спартак» - «Динамо» на территории стадиона «Спартак», где играли команды, был организован тест мобильного оборудования одного из технологических провайдеров в фазе offline, - приводит слова Калошина официальный сайт РФС. - В частности, проведена базовая тренировка для так называемых операторов видеоповтора (replay operators) по 16 камерам телевещателя. Стоит отметить, что технические характеристики системы, которая на протяжении всех 2 часов работы функционировала без сбоев, соответствуют требованиям ИФАБ и ФИФА.

В графике дальнейших испытаний: проверка качества связи коммуникационной системы арбитров с ВАР-комнатой, поступление сигнала от ВАР-комнаты до виртуального монитора у боковой линии поля и другие сугубо технические моменты, которые находятся в зоне ответственности технологических провайдеров.

Главный редактор - **Максим МАКСИМОВ.**
Первый заместитель главного редактора - **Дмитрий СИМОНОВ.**
Заместитель главного редактора - **Сергей ЕГОРОВ.**
Ответственные секретари - **Александр ЧУРИЛИН, Владимир БУЗИНОВ.**

РУКОВОДИТЕЛИ НАПРАВЛЕНИЙ:
отдел футбола - **Илья АНДРЕЕВ. Александр БОБРОВ, Дмитрий ЗЕЛЕНОВ** (заместители);
отдел хоккея - **Марат САФИН. Павел КЛИМОВИЦКИЙ** (заместитель);
отдел информации - **Олег ШАМОНАЕВ. Дмитрий ГИРИН** (заместитель);
новостная служба - **Вячеслав КОРОТКИН**; отдел фото - **Федор УСПЕНСКИЙ**

ОБОЗРЕВАТЕЛИ:
Юрий ГОЛЬШАК, Владимир ИВАНОВ, Александр КРУЖКОВ, Александр ЛЬВОВ, Наталья МАРЬЯНЧИК, Игорь РАБИНЕР.

Ведущий редактор номера: **Владимир БУЗИНОВ**

Время подписания:
по графику - 23.30
фактическое - 23.30

ИЗДАТЕЛЬ АО «СПОРТ-ЭКСПРЕСС».
Адрес издателя: ул. Красина, д. 27, стр. 2, Москва 123056
Адрес редакции: Партийный пер., д.1, к. 57, стр. 1, Москва 123056, тел.: +7 (495) 540-7010.
Сайт: www.sport-express.ru
E-mail: sport@sport-express.ru

Отпечатано в ЗАО «Прайм Принт Москва» 141707, Московская область, г. Долгопрудный, Лихачевский проезд, 5В
Тел. / факс: +7 (495) 789 45 25
Заказ 1995

Наши адреса в социальных сетях: www.facebook.com/SportExpressNews vk.com/sportexpress instagram.com/sport_express twitter.com/sportexpress

УЧРЕДИТЕЛЬ: АО «СПОРТ-ЭКСПРЕСС».
Основатель газеты - **Владимир КУЧМИЙ.**
Газета зарегистрирована в Комитете Российской Федерации по печати, регистрационное свидетельство № 0110581.
© Авторские права защищены. Перепечатка и цитирование только с разрешения редакции.
За содержание рекламных объявлений редакция ответственности не несет.
port@sport-express.ru

Свободная цена

ГАЗЕТА ПЕЧАТАЕТСЯ В ГОРОДАХ:
Москва, Санкт-Петербург, Новосибирск, Челябинск, Екатеринбург, Самара, Воронеж, Краснодар, Калининград, Рига, Киев.

РАСПРОСТРАНЯЕТСЯ В 307 ГОРОДАХ И НА РЕЙСАХ АВИАКОМПАНИИ «АЭРОФЛОТ».

ПОДПИСНЫЕ ИНДЕКСЫ В КАТАЛОГЕ «ГАЗЕТЫ. ЖУРНАЛЫ» АГЕНТСТВА «РОСПЕЧАТЬ»
Москва и Московская область: для частных лиц и организаций:
19660 - подписка на 1-6 мес.
19664 - подписка на год
19661 - для постоянных подписчиков (льготный)
48480 - номера по понедельникам
Другие регионы России: для частных лиц и организаций:
50160 - подписка на 1-6 мес.
84500 - подписка на год
48480 - номера по понедельникам

ОНЛАЙН-ПОДПИСКА НА САЙТЕ WWW.VIPISHI.RU
на ежедневную газету (6 номеров в неделю);
на номера по понедельникам и пятницам* (2 номера в неделю)
*Не принимается в г. Москве

Общий тираж - 219 493 экз.

16+

«СПОРТ-ЭКСПРЕСС» ПРЕДСТАВЛЯЕТ РОССИЮ В АССОЦИАЦИИ ЕВРОПЕЙСКИХ СПОРТИВНЫХ ИЗДАНИЙ EUROPEAN SPORTS MEDIA.

ESM EUROPEAN SPORTS MEDIA

A Bola (Португалия), **Elf Voetbal** (Голландия), **Fanatik** (Турция), **Frankfurter** Allgemeine (Германия), **Goal News** (Греция), **Kicker** (Германия), **Nemzeti Sport** (Венгрия), **Marca** (Испания), **So Foot** (Франция), **Sportalkorea** (Корея), **Спорт-Экспресс** (Россия), **Sport Voetbal Magazine** (Бельгия), **De Telegraaf** (Голландия), **Tipsbladet** (Дания), **Titan Media** (Китай), **World Soccer** (Великобритания).

САНКТ-ПЕТЕРБУРГ ООО «Спорт-Экспресс» тел. +7 812 327 22 92. **НОВОСИБИРСК** ООО «Экспресс-Пресс» +7 383 208 20 53. **ЧЕЛЯБИНСК** ООО «Спортпресс» +7 351 264 20 29. **ЕКАТЕРИНБУРГ** ООО «Форт Диалог - Исеть» +7 343 216 78 78. **САМАРА** ООО «ИЦ «Площадь революции» +7 902 336 48 68. **ВОРОНЕЖ** ИП Мозохин С.В. +7 473 233 08 27.
КРАСНОЯРСК ООО «Время С-Э» +7 391 269 50 40. **КАЛИНИНГРАД** ИП Нестеренко К.М. +7 952 119 06 72. **КРАСНОДАР** ОАО «Роспечать» +7 861 259 44 37. **МИНЕРАЛЬНЫЕ ВОДЫ** ИП Заречнев М.В. +7 928 266 08 70.
ХАБАРОВСК ООО «ИД «Гранд Экспресс» +7 4212 30 99 80. **РИГА** SIA «Zime» +371 670 68 150. **КИЕВ** ООО «Популярный спорт» +38 044 503 03 23. По вопросам издания и распространения газеты обращаться по телефону +7 499 254 95 42.

Газета распространяется в 307 городах: Абакан, Адлер, Азов, Айзкраукле, Айзпуте, Аксай, Актау, Актюбинск, Алания, Алуксне, Анапа, Аникщяй, Анучино, Апшеронск, Армавир, Арсеньев, Артем, Астрахань, Атырау, Ауце, Ачинск, Байкит, Балвы, Балдоне, Баложи, Барнаул, Батайск, Бауска, Белгород, Белореченск, Березники, Бийск, Биржай, Бишкек, Благовещенск, Бокситогорск, Большой камень, Боровичи, Брюховецкая, Будённовск, Валга, Валка, Валмиера, Ванавара, Вангажи, Варена, Великий Новгород, Вентспилс, Вилкавишкис, Вильнюс, Вильянди, Винница, Висагинас, Владикавказ, Волгоград, Волгодонск, Волжский, Вольно-Надеждинское, Воронеж, Выру, Гаргждай, Геленджик, Горно-Алтайск, Горячий ключ, Григишкес, Гробиня, Гулбене, Дальнегорск, Дальнереченск, Даугавпилс, Диксон, Динская, Днепропетровск, Добеле, Добрянка, Донецк, Друскининкай, Дудинка, Ейск, Екабпилс, Екатеринбург, Елгава, Ессентуки, Жашков, Железногорск, Запорожье, Зверево, Зеленогорск, Ивано-Франковск, Игарка, Икшкиле, Иркутск, Йонава, Йонишкис, Йошкар-Ола, Йыгева, Йыхви, Кавалерово, Казань, Кайшядорис, Калининград, Каменец-Подольский, Каменоломни, Каменск, Каменск-Уральский, Камень-на-Оби, Кандава, Каневская, Караганда, Каунас, Кедайняй, Кейла, Кельме, Кемерово, Кивиыли, Киев, Кингисепп, Кириши, Киров, Кировоград, Кисловодск, Клайпеда, Кокчетав, Кореновск, Кохтла-Ярве, Краслава, Краснодар, Краснокамск, Кретинга, Кривой Рог, Кропоткин, Крымск, Кулдига, Курган, Курессааре, Курск, Куршенай, Кызыл, Лабинск, Лазаревская, Лазеревка, Ленинградская, Лентварис, Лесозаводск, Лесосибирск, Ливаны, Ливны, Лиелварде, Лиепая, Лимбажи, Липецк, Луга, Лудза, Лучегорск, Львов, Маарду, Мадона, Мажейкяй, Мариямполе, Махачкала, Миллерово, Михайловка, Михайловск, Моршанск, Мурманск, Нальчик, Нарва, Науйойи-Акмяне, Находка, Невинномысск, Нижний Тагил, Николаев, Новокузнецк, Новопокровская, Новороссийск, Новосибирск, Новочебоксарск, Новочеркасск, Новошахтинск, Норильск, Огре, Одесса, Олайне, Орел, Оренбург, Отрадная, Павлодар, Пайде, Паланга, Палдиски, Паневежис, Партизанск, Петрозаводск, Петропавловск, Пикалево, Плунге, Плявинас, Пограничный, Полазна, Прейли, Пренай, Прохладный, Псков, Пудож, Пылва, Пылтсама, Пярну, Пятигорск, Радвилишкис, Раквере, Рапла, Расейняй, Режица, Резекне, Рига, Рокишкис, Ростов-на-Дону, Саласпилс, Салацгрива, Салдус, Самара, Санкт-Петербург, Саулкрасты, Сауэ, Саяногорск, Севастополь, Северо-Енисейский, Северская, Сигулда, Силламяэ, Синди, Скрунда, Славянка, Славянск, Сланцы, Смилтене, Советск, Сосновый бор, Сочи, Спасск-Дальний, Ставрополь, Старый Оскол, Стаханов, Таганрог, Талдыкурган, Таллин, Талсы, Тамбов, Тапа, Тараз, Тарту, Таураге, Тельшяй, Темрюк, Тернополь, Тимашевск, Тихвин, Тихорецк, Тосно, Туапсе, Тукумс, Тура, Туруханск, Тюмень, Тюри, Ужур, Укмярге, Улан-Удэ, Уссурийск, Усть Каменогорск, Усть-Лабинск, Утена, Уфа, Хаапсалу, Хабаровск, Харьков, Хатанга, Херсон, Хмельницкий, Хороль, Цесис, Чебоксары, Челябинск, Черкесск, Чернигов, Черновцы, Черняховск, Чертково, Чита, Шахты, Шилуте, Шушенское, Шымкент, Шяуляй, Элва, Электренай, Элиста, Южно-Сахалинск, Юрбаркас, Юрмала.

ФУТБОЛ

ЧЕМПИОНАТ РОССИИ. 5-й тур. **«СПАРТАК» - «ДИНАМО» - 2:1**

«СПАРТАК» - КОРОЛЬ «СТАНДАРТОВ»

В этом сезоне красно-белые здорово реализуют угловые - четыре гола из пяти были забиты после этого стандартного положения

Суббота. Москва. Тушино. «Спартак» - «Динамо» - 2:1. 14-я минута. Лоренсо МЕЛЬГАРЕХО (справа) забивает гол в ворота Антона ШУНИНА.

Александр ФЕДОРОВ «СЭ»

За последние два десятилетия роль стандартных положений заметно возросла: по разным подсчетам, доля голов, забитых со штрафных и угловых, составляет 20 - 30 %. Последний чемпионат мира и вовсе показал: можно не уметь играть в футбол - достаточно грамотно разыгрывать «стандарты». Вряд ли такая тенденция может нравиться, но ничего не поделать, надо смириться и ее принять. И понять. На примере «Спартака», лучшего в этом деле.

КУДА ИДУТ ПОДАЧИ?

Перед матчем со «Спартаком» Дмитрия Хохлова спросили о грозных угловых красно-белых. Тренер бело-голубых, на удивление, довольно подробно ответил на вопрос: «Игрокам все объяснили - как подают, в какую зону, там больше на дальнюю штангу идут подачи...» Очень скоро Хохлов наверняка с раздражением и горечью вспомнил свои слова - «Спартак» реализовал угловой, и подача пошла не на дальнюю, а на ближнюю штангу.

Когда изучаешь «стандарты» в исполнении какой-то команды, важно найти систему. И у «Спартака» она есть. Во-первых, подачи идут на обе штанги, но на ближнюю все-таки чаще - 15 против 13. Еще есть подачи примерно по центру в районе одиннадцатиметровой точки - всего пара эпизодов. И есть розыгрыши, об опасности которых хорошо знают в «Анжи» и «Оренбурге». Хотя второй случай - запутанный: угловой уже был заигран.

Но это вопрос трактовки и дело вкуса. На мой взгляд, если команда забивает через 10 - 15 секунд после того, как мяч покинул зону углового флажка, все равно можно считать голом со «стандарта». В этом случае сохраняется расстановка игроков, смоделированная под угловой. Рослые защитники атакующей команды еще не вернулись в оборону, в штрафной по-прежнему очень тесно. К тому же соперник не перехватил мяч и не начал свои наступательные действия. Мне кажется, что гол «Спартака» в ворота «Оренбурга» - это «стандарт».

Во-вторых, красно-белые хороши на подборе, благодаря чему часто атакуют вторым темпом. Включается прессинг, возрастает активность в зоне подборов, и мяч отбирается у соперника, если вдруг он им успел завладеть. Команда Массимо Карреры доводит до удара 71 % угловых. Это пятый показатель. Но качество ударов у красно-белых выше.

Команда	Угловые с ударами
1. Локомотив	80 %
2. Арсенал	78 %
3. Урал	77 %
4. ЦСКА	74 %
5. Спартак	71 %
6. Енисей	70 %
7. Уфа	68 %
8. Оренбург	64 %
9. Зенит	63 %
10. Крылья Советов	62 %
11. Ростов	59 %
12. Ахмат	56 %
13. Динамо	54 %
14. Краснодар	52 %
15. Рубин	44 %
16. Анжи	29 %

КЛЮЧЕВЫЕ РОЛИ

От углового флажка подают двое - Промес (с обоих флангов) и Самедов (с правого), когда они на поле. На счету обоих в этом сезоне есть результативные «стандарты». С правого фланга подачи идут чаще на ближнюю штангу. Но многое зависит от соперника - «Спартак» тоже изучает игру оппонентов у своих ворот. Так, в матче с «Локомотивом» все пять подач пошли на дальнюю штангу. А с «Анжи» больше было не подач, а розыгрышей.

Вот что особенно важно и что динамовцы, кажется, не учли, когда готовились к «Спартаку». При подаче с углового Зе Луиш всегда играет на ближней штанге. Изначально он, как и все, находится в толпе, но в самый последний момент избавляется от опеки, бежит на ближнюю штангу и взлетает в воздух, допрыгивая то ли до пятого, то ли до десятого этажа. В этом деле он - супергерой из комиксов, и поэтому на нем сделан акцент.

Рядом с Зе Луишем - всегда Мельгарехо. Так сопернику сложнее сориентироваться. Все внимание сосредоточено, конечно, на Зе Луише, но тут на авансцену выходит парагвае. Это мы и увидели в матче с «Динамо». Жиго, еще один ключевой исполнитель, играет на дальней штанге, но успешен пока только при подачах с левого фланга. Так, например, был повержен «Краснодар» - находившийся на дальней штанге Жиго скинул мяч Зе Луишу.

Роль остальных при «стандартах» не так значима. Джикия дежурит на дальней штанге и в оттяжке, то есть метрах в 10 - 15 от линии ворот. Это один из вариантов розыгрыша углового - мяч летит в зону Джикии, где уровень сопротивления ниже, и Георгий, как правило, ногой пытается послать мяч в сетку. Пока это не так опасно. Удары со «второго этажа» - вот угроза. «Спартак» забил головой три гола - делит первое место с «Ростовом».

На схемах - розыгрыши угловых в последних пяти матчах. Там - расположение игроков при подачах с обоих флангов. Посмотрите, изучите, задумайтесь. Остается добавить лишь одно. Да, «Спартак» прекрасно разыгрывает угловые. Но тот факт, что он забил ноль голов с игры (если не считать таковым мяч в ворота «Оренбурга») в пяти матчах чемпионата России, настораживает больше, чем радует показатель реализации стандартных положений.

Михаил БОРЗЫКИН

ПОДАЧИ УГЛОВЫХ С ПРАВОГО ФЛАНГА

ПОДАЧИ УГЛОВЫХ С ЛЕВОГО ФЛАНГА

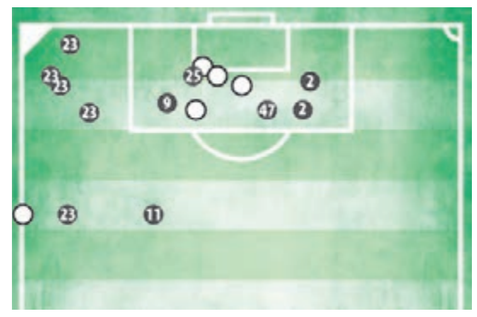

Закрашенный кружок - игрок получил мяч, пустой - соперник выбил мяч. Номера: 14 - Джикия, 47 - Зобнин, 9 - Зе Луиш, 8 - Глушаков, 2 - Жиго, 25 - Мельгарехо, 23 - Комбаров, 11 - Фернанду.

«СПАРТАК» ЗАБИВАЕТ ТОЛЬКО СО «СТАНДАРТОВ»

В чемпионате России-2018/19 футболисты «Спартака» отличились пять раз. Квинси Промес реализовал пенальти, а еще четыре мяча были забиты после розыгрыша углового. После «стандарта» точные удары наносили Самюэль Жиго («Оренбургу»), Зе Луиш («Анжи» и «Краснодару») и Лоренсо Мельгарехо («Динамо»). Больше одного гола со «стандартов» на счету «Зенита» (четыре, в том числе два прямыми ударами) и «Оренбурга» (три). (Кирилл БУРДАКОВ)

Команда	Голы	Стандарты				
		Пенальти	Розыгрыш углового	Розыгрыш штрафного	Прямой штрафной	Всего
Спартак	5	1	4	0	0	5
Зенит	8	0	1	1	2	4
Оренбург	8	1	2	0	0	3
Локомотив	1	0	1	0	0	1
Анжи	2	0	1	0	0	1
Урал	5	0	0	1	0	1
Рубин	5	0	1	0	0	1
ЦСКА	5	1	0	0	0	1
Ростов	7	1	0	0	0	1

Без учета матчей «Уфа» - «Зенит» и «Локомотив» - «Анжи».

ПРОМЕС ОБОГНАЛ КОКОРИНА. ДВАЖДЫ

Кирилл БУРДАКОВ

Реализованный пенальти в ворота «Динамо» позволил Квинси Промесу обогнать Александра Кокорина сразу в двух бомбардирских номинациях. Нападающий «Спартака» забил 59-й гол в премьер-лиге и поднялся на 28-е место в списке бомбардиров в истории чемпионата. Кокорин с 58 голами остался на 30-й позиции.

Лучшие бомбардиры чемпионатов России

Игрок	Клубы	Игры	Голы
1. Олег ВЕРЕТЕННИКОВ	Ротор, Сокол	274	143
2. Александр КЕРЖАКОВ	Зенит, Динамо	340	139
3. Дмитрий КИРИЧЕНКО	Ростсельмаш, ЦСКА, Москва, Сатурн	377	129
4. Дмитрий ЛОСЬКОВ	Ростсельмаш, Локомотив, Сатурн	453	120
5. Роман ПАВЛЮЧЕНКО	Ротор, Спартак, Локомотив, Кубань, Урал	309	104
6. Сергей СЕМАК	Асмарал, ЦСКА, Москва, Рубин, Зенит	456	102
7. Андрей ТИХОНОВ	Спартак, Кр.Советов, Химки	346	98
8. Игорь СЕМШОВ	ЦСКА, Торпедо, Динамо, Зенит, Кр.Советов	433	98
9. Артем ДЗЮБА	Спартак, Томь, Ростов, Зенит, Арсенал	284	95
10. Валерий ЕСИПОВ	Ротор, Сатурн	390	89
...22. Федор СМОЛОВ	Динамо, Анжи, Урал, Краснодар, Локомотив	194	66
...25. Александр БУХАРОВ	Рубин, Зенит, Анжи, Ростов	221	61
...28. Квинси ПРОМЕС	Спартак	1115	59
...30. Александр КОКОРИН	Динамо, Зенит	230	58

ГОЛЛАНДЕЦ - ЛУЧШИЙ БОМБАРДИР ДЕРБИ

Промес в шестой раз огорчил «Динамо» в чемпионате России. В сезоне-2015/16 он оформил по дублю в каждом из матчей, а в первом туре прошлого чемпионата отметился одним мячом. Голландец вышел на первое место в списке бомбардиров в российской истории дерби, обогнав Егора Титова и того же Александра Кокорина, долгое время игравшего за «Динамо».

Лучшие бомбардиры в противостоянии «Спартака» и «Динамо» в чемпионатах России

Игрок	Клуб	Матчи	Голы
Квинси ПРОМЕС	Спартак	6	6
Александр КОКОРИН	Динамо	12	5
Егор ТИТОВ	Спартак	22	5
Артем ДЗЮБА	Спартак	11	4
Игорь СЕМШОВ	Динамо	14	4

«ДИНАМО» - ЛЮБИМЫЙ КЛИЕНТ

Ни одной команде в премьер-лиге Промес не забивал так много, как «Динамо». «Мордовия», «Анжи» и «Амкар» пропустили от голландца по пять мячей.

Команды, которым Промес забивал чаще всего

Клуб	Матчи	Голы
Динамо	6	6
Мордовия	4	5
Анжи	6	5
Амкар	8	5
Арсенал	5	4
Рубин	6	4
Краснодар	8	4

Нападающий красно-белых ЗЕ ЛУИШ.

Дарья ИСАЕВА «СЭ»

ЧТО ПРОИСХОДИТ С КРАСНО-БЕЛЫМИ ПОСЛЕ ЗАБИТЫХ МЯЧЕЙ?

«Спартак» вновь выдал слабый второй тайм

Шла пятая минута матча, когда на Шуньича нашло затмение. Еще не все болельщики заняли свои места, те, что успели вовремя, не включились в игру, а «Спартак» уже вел в счете. Потом была серия угловых, и на оборону «Динамо» было больно смотреть. «Мы игрокам все разъяснили и разжевали», - сказал перед матчем Дмитрий Хохлов, отвечая на вопрос о «стандартах» красно-белых. То ли не так разъяснили, то ли игроки не усвоили.

Да и что толку? Вот знаешь ты, как команда разыгрывает «стандарты», и что? Соперники «Барселоны» тоже знают, как она играет. Но эти знания бесполезны примерно так же, как борьба с Зе Луишем на «втором этаже». Если нападающий «Спартака» в порядке, без всяких повреждений живота, то это лучший игрок чемпионата России в игре головой. Да и на «первом этаже» он тоже мастер. А когда еще Промес заведен и Самедов точен...

Пока защитники «Динамо» в ужасе следили за неукротимым Зе Луишем, Мельгарехо, заменявший Комбарова, забил второй. 2:0 - это много, серьезно, солидно. Но не для «Спартака». Вот уже второй сезон с красно-белыми происходят самые странные метаморфозы при выигрышном счете. Последний казус - матч в Греции с ПАОК. Хотя в этот миг, когда забил Мельгарехо, вспомнился другой казус - дерби прошлого года. Тогда «Динамо», проигрывая 0:2 после первого тайма, отыгралось в самом конце. Интересно, что второй динамовский гол забил Ташаев.

В первом тайме «Спартак» доминировал и был похож на себя образца прошлой осени. У «Динамо» какая-то тактика, безусловно, была тоже. Наверняка она включала в себе что-то из мелкого фола, который довольно быстро перерос в грубый. Нельзя сказать, что команда Хохлова отбивалась, но элементы паники в ее игре присутствовали. И чувствовалась безнадега в атаке. «Спартак» перекрывал все зоны, и Максименко готовился к очередному «сухарю».

Но это «Спартак». Команда, которая при выигрышном счете действует, возможно, бездарнее всех в мире. Громко сказано? Безусловно. Но тише тут никак. Ведя в счете, «Спартак» как будто теряет все свои навыки. Причем это касается всех игроков, включая вратаря. Рано или поздно сухая серия Максименко должна была прерваться, но вряд ли он сам, да и кто-либо еще, предполагал, что это будет сделано вот так - ударом с чужой половины поля.

Кто-то, объясняя этот хронический и пока неизлечимый недуг, скажет, что все дело в психологии. Другой будет сетовать на «физику». Третий совершенно точно вспомнит о тренерском факторе. А четвертый заметит: «Мужики, ну вы чего, ядерную физику понять проще, чем эту футбольную аномалию». Я поддержу последнего, хотя и понимаю, что это выглядит как отказ от поиска ответа. Больше года ищем. От «Динамо» до «Динамо».

В добавленное время Промес, казалось, поставил точку - 3:1. Но гол не был засчитан из-за офсайда у Адриану. А жаль: так бы метаморфоза, случившаяся во втором тайме, когда «Динамо» поджало красно-белых, волновала общественность меньше. «Спартак» вновь был хорош, даже великолепен - до перерыва. И неузнаваем - во второй половине встречи. Время идет, а глобально «Спартак» нисколько не меняется. Что ж, ушел искать ответ.

Михаил БОРЗЫКИН

«СПАРТАК» ПОТЕРЯЛ ДАР РЕЧИ!

Спартаковцы проигнорировали собравшихся в микст-зоне журналистов. За обе команды отдувался динамовец Рыков.

Андрей МИХАЙЛОВ, Ярослав СУСОВ
из Тушина

- Никого нет, - сказал журналистам, ждавшим победителей, пресс-атташе «Спартака» Леонид Трахтенберг.

Слова нашлись только у защитника проигравшей команды Владимира Рыкова.

- Первый тайм - не очень, с ошибки начали, - признал он. - Эта ошибка повлияла на игру. Во втором перестроились, чуть лучше стали играть, забили гол... Могли сравнять, мне кажется.

- Можете поподробнее рассказать про ваш гол?

- Увидел, что вратарь далеко вышел. Получилось забить. Знаете, не в первый раз... С Тулой тоже был момент. Наблюдаю за вратарями.

- После забитого гола казалось, что «Динамо» может дожать «Спартак». Чего не хватило?

- Гола забитого. Второй тайм хорошо начали, забили. Можно было и вничью сыграть.

- Прокомментируете эпизод с пенальти?

- Что тут комментировать? Игрок (Тони Шуныч. - **Прим. «СЭ»**) ошибся. Поддержали его. Будем исправляться.

- Претензий по пенальти нет?

- Мне кажется, нет. Все четко.

- Перед игрой у динамовских болельщиков было много переживаний - из-за арбитра Турбина. Ошибался до этого.

- Мне кажется, Егоров (глава департамента судейства и инспектирования РФС. - **Прим. «СЭ»**) хорошо с судьями работает. Видна его рука. Сегодня все нормально по судейству, спокойно.

- Что с коленом?

- Ушиб, ничего страшного.

- Помог бы вам Ташаев, если бы играл за «Динамо»?

- Конечно, Саша - хороший игрок. Но мне кажется, об этом уже не надо говорить.

- Может, хотелось доказать, что зря он ушел в «Спартак»?

- Нет, такого желания нет. Удачи и здоровья ему пожелаю.

- «Спартак» - для вас особенная команда? Больше всех ему забили в карьере.

- *(Улыбается.)* Не особенная. Два, по-моему.

- Три.

- Три? Ничего особенного. Дерби есть дерби. Для болельщиков это важно, для нас - тоже.

Больше о матче из его непосредственных участников не высказывался никто. И только замененный в первом тайме Алексей Козлов объяснил, почему не смог продолжить встречу.

- Просто подвернул ногу, - сказал он.

- Сколько пропустите?

- В воскресенье будет известно.

Михаил ВАРТАПЕТОВ: «ВСЕ, КРОМЕ ТАШАЕВА, ВЕРНУТСЯ В СТРОЙ ПЕРЕД «ЗЕНИТОМ»

Руководитель медицинского департамента «Спартака» рассказал о том, как восстанавливаются травмированные футболисты

- Если вас интересуют потери, то их не было. Кроме гола Промеса. Я пятнадцать раз пересмотрел этот эпизод, Луиз Адриану не коснулся мяча.

- В составе не оказалось многих игроков.

- Ребята поправляются. Чуть быстрее подойдет Ещенко, Ташаев медленее, но это вопрос нескольких дней.

- То есть к «Зениту» оба могут быть готовы?

- Один из них - скорее да, чем нет. Когда человек проводит пару тренировок перед игрой, его выход на поле всегда зависит от решения тренера.

- А что с Боккетти?

- Он тоже уже на подходе. Надеюсь, на следующей неделе он будет тренироваться в общей группе.

- Как здоровье Ломовицкого?

- Там тоже все обошлось. Просто ушиб.

- Получается, все четверо до матча с «Зенитом» вернутся в общую группу?

- По Ташаеву я не уверен.

- Каррера сказал, что у него растяжение.

- Да, приводящей мышцы бедра, которое он получил на тренировке.

Елена ГРИГОРЬЕВСКАЯ

Александр ФЕДОРОВ «СЭ»

Полузащитники «Спартака» Александр ТАШАЕВ (слева) и Джано АНАНИДЗЕ.

ФУТБОЛ

ЧЕМПИОНАТ РОССИИ. 5-й тур. **«СПАРТАК» - «ДИНАМО» - 2:1**

Обозреватель «СЭ» - о состоянии команды Массимо Карреры

И ЯШИН ПРОПУСКАЛ, КАК МАКСИМЕНКО

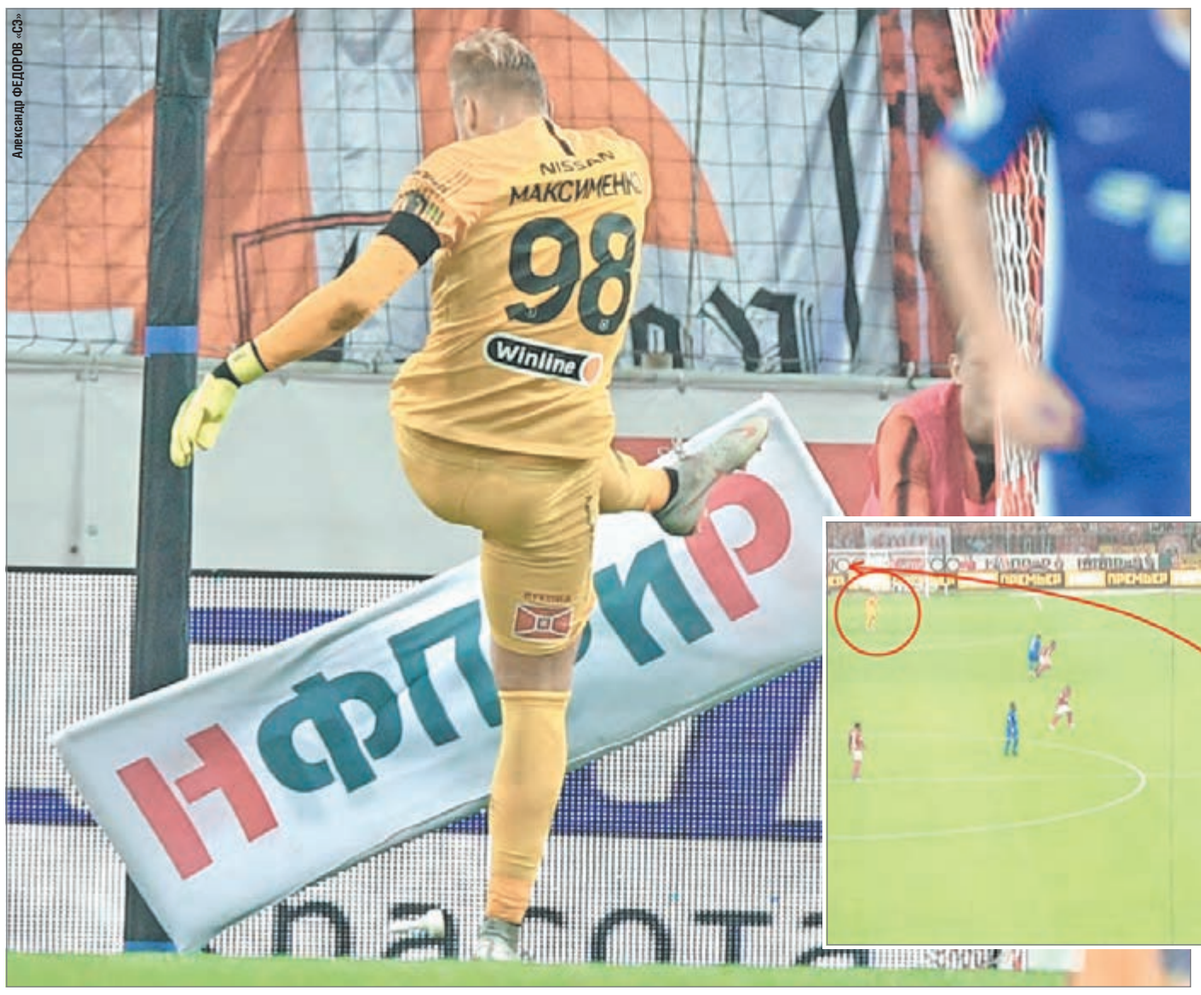

Суббота. Москва. Тушино. «Спартак» - «Динамо» - 2:1. 82-я минута. Ярость Александра МАКСИМЕНКО (на левом снимке) и радость Владимира РЫКОВА после гола с центра поля.

«ЗЕНИТ» ПОКАЖЕТ, КАК МАКСИМЕНКО ОТРЕАГИРУЕТ НА НЕЛЕПЫЙ ГОЛ

Карьера Льва Яшина в «Динамо» началась с того, что ему в динамовском дубле забили от чужих ворот. Причем даже не полевой игрок, а вратарь сталинградского «Трактора», а сам голкипер столкнулся с защитником. Писали, что смеялся весь стадион. И все это имело гораздо худшие последствия, чем ждут по крайней мере в ближайший месяц от Александра Максименко, - после того матча 1949 года на несколько лет о Яшине забыли, ковровую дорожку к всемирной славе ему никто не прокладывал, и будущему лучшему голкиперу мира пришлось потрудиться, чтобы завоевать место в динамовском составе.

Данный факт, разумеется, не говорит о том, что Максименко станет Яшиным - это я специально для тех горе-интерпретаторов, которые уже собрались возмутиться и обсмеять приведенную аналогию. А говорит он о том, что неуязвимых и безошибочных вратарей не бывает в принципе, и удар Владимира Рыкова с 58 метров, как и третий гол ПАОК, все равно не перекрывают тех положительных впечатлений, которые остаются от игры Максименко в его дебютный месяц во взрослом футболе. И четырех первых встреч чемпионата на ноль, чего не происходило ни у одного голкипера «Спартака» в истории, не перекрывают тоже.

Нелепые голы случаются у каждого, и главное - во-первых, как голкипер способен их «переварить», и во-вторых, чем они оборачиваются для команды. Ответ на второй вопрос по матчу «Спартак» - «Динамо» мы знаем: ничем. Красно-белые все равно выиграли, забили даже чистый третий гол, ошибочно не засчитанный судейской бригадой. А после финального свистка все партнеры - от Фернанду до Джикии и Рассказова - подходили к 20-летнему парню и подбадривали его.

И сам Максименко, кстати, не замкнулся, а пошел к фанатской трибуне и бросил болельщикам вратарский свитер - причем, думаю, сделал это с облегчением, чтобы дальше не играть в нефартовой одежде. Тем более что дальше удача ему ой как пригодится.

Ведь 2 сентября «Спартаку» играть в Питере с «Зенитом».

Это худшее место для красно-белых в последние годы. 2:4 в чемпионский сезон Карреры - самое мягкое, что там ждало спартаковцев за несколько сезонов, в остальном же было разнообразие весьма жестких разгромов. О красивых 3:2 на «Петровском» в предпоследнем туре длинного чемпионата-2011/12, когда «Спартак» испортил «Зениту» празднование чемпионства, а Артем Дзюба вывел красно-белых на игру с капитанской повязкой, их болельщикам остается только ностальгически вспоминать.

Сейчас «Зенит» со «Спартаком» возглавляют таблицу, и их очный матч имеет огромное значение - и турнирное, и психологическое. Его опять же не стоит возводить в абсолют, поскольку в начале прошлого чемпионата на Крестовском острове случились 5:1 в пользу «Зенита», а чем все в сезоне закончилось? Прошлый сезон должен отучить нас делать какие бы то ни было скороспелые выводы.

Но «Зенит» Сергея Семака - команда живая, интересная и своей волей внушающая симпатию. А того же Дзюбу, только теперь в зенитовской форме, кажется, невозможно остановить. Из еврокубковой передряги в виде 0:4 в Минске питерцы впечатляющим образом выкарабкались, в отличие от «Спартака» с ПАОК. Забивает «Зенит» вдоволь, в отличие от красно-белых, которым каждый мяч дается с мучениями, и в чемпионате России еще ни разу они не забили с игры: четыре - с угловых, один - с пенальти.

Тем не менее результат у «Спартака» есть - четыре победы, пусть и с минимальным разрывом в счете, плюс ничья. К «Зениту» он подходит без поражений. И психологическая устойчивость Максименко, который на огромном стадионе «Санкт-Петербург» никогда еще не играл, будет предельно важна.

А для него самого этот матч, возможно, станет определяющим в карьере. В юном возрасте ему выпал шанс, какого иные вратари ждут до тридцати. Цепляйтесь за него, Александр! И против классно проведенной выездной игры с «Зенитом» невозможно будет сказать никаких «но». Сделайте так, чтобы гол Рыкова, если и вспоминался, то лишь как казус, который сделал вас только сильнее.

3.45
Коэффициент Winline на победу «Спартака» в матче с «Зенитом».
Реклама 18+

ПОСЛЕ ЛЯПА ШУНЬИЧА СПАРТАКОВСКАЯ ВОЛНА НАКРЫЛА «ДИНАМО» С ГОЛОВОЙ

В целом же «Спартак» в матче с «Динамо» был очень хорош. Схема 4-3-3 в его исполнении впервые оказалась по-настоящему эффективной. Цифры после первого тайма говорили обо всем исчерпывающе. Удары - 8:1. Удары в створ - 6:1 (то есть почти все шло в цель!). Угловые - 6:1. Визуальные впечатления эти цифры подкрепляли. Красно-белые отлично двигались, у них хорошо ходил мяч, не было ни одного выпадавшего звена.

И если вспомнить то, что «Спартак» при Каррере до сих пор ни разу не обыгрывал «Динамо», не стоит воспринимать это как сам собой разумеющийся ход событий. Не бело-голубые были беспомощны, а красно-белые - сильны. Предположения о том, что для «Спартака» очень мощным раздражителем станут неудачные игры против «Динамо» в прошлом сезоне (первая из которых задала тон неудачному старту, а вторая не пустила команду в групповой турнир Лиги чемпионов), обернулись явью.

При том что «Динамо» в этом сезоне далеко не слабо, и поражение от «Спартака» стало для бело-голубых первым в чемпионате. Поди обыграй 3:0 крепкую «Уфу»! Состав у команды Дмитрия Хохлова, возможно, не особо впечатляет, но главный тренер работает очень качественно, игру ставит крепкую. Причем, в отличие от многих клубов РПЛ, не «автобусную».

Только в начале матчей с динамовцами иной раз происходит что-то несуразное. В первом туре Тетте на первых минутах заработал безумную красную карточку, и удивительно, что, играя весь матч вдесятером, «Динамо» так и не пропустило. Теперь вот нелепый пенальти соорудил Шуньич. Хотя эпизод этот показал и настрой «Спартака», и персональную агрессию Зе Луиша. Но так ошибаться на уровне премьер-лиги - за гранью допустимого. Это не ФНЛ, ребята!

Катастрофический ляп Шуньича определил ход первого тайма. После первого гола Промеса в нынешнем чемпионате красно-белая волна накрыла «Динамо» с головой. И два угловых подряд, поданных Самедовым в одну точку, добили гостей. Первый раз Шунин исхитрился справиться с ударом монструозного Зе Луиша в упор, а защитники выбили мяч на второй угловой. Как выяснилось, на свою беду, - возможно, «Динамо» запутало, что форвард из Кабо-Верде теперь побежал на дальнюю штангу, а на ближней оказался Мельгарехо. Парагваец и вколотил мяч над голкипером, и уже на 15-й минуте дело для «Динамо» запахло керосином.

Впрочем, сколько раз мы уже убеждались, что 2:0 для «Спартака» - более опасный счет, чем 1:0. В том числе и с тем же «Динамо». А потому не знаю человека, который в этот момент сказал бы: ну все, красно-белые выиграли. Если же кто-то все-таки подобное произнес - нет предела его наивности.

Впрочем, мы увидели совсем не тот «Спартак», который был готов не более чем на тайм в начале прошлого сезона или который бросил играть при 2:0 в Салониках. Он не сбавлял темпа, у него никто не выпадал, он играл в лучший свой футбол в новом сезоне. Фернанду, который в предыдущих матчах возмущал безответственными обрезами, выдавал роскошные диагонали на 40 - 50 метров и бил со штрафного так, что Шунин вынужден был творить чудеса; Зобнин перехватывал мячи у чужой штрафной, взрезал динамовскую оборону мощными рывками по центру и заставил Рыкова, еще не знавшего, что ему предстоит, срубить себя под корень и получить желтую карточку.

Уверенно и слаженно смотрелась пара центральных защитников Джикия - Жиго. В связи с этим вспомнились громкие высказывания отца Ильи Кутепова, на днях приступившего к тренировкам после травмы. На мой взгляд, им не стоит придавать излишнего значения. Родители футболистов всегда заведомо на их стороне - на то они и родители. Неправильно ждать от них какой-либо объективности. Но их взрослые дети живут своей жизнью и сами распоряжаются своей судьбой, а потому не стоит делать вывод, что отец Кутепова говорит то, что думает сам Илья.

Не сомневаюсь в том, что Кутепов нужен «Спартаку», и клуб прекрасно это понимает. Если же футболист, еще какое-то время посидев на скамейке, сам захочет уйти, то продавать его стоит только за границу, где после ЧМ-2018 его знают и ценят (может, даже побольше, чем в России).

УГЛОВЫЕ ПО-СПАРТАКОВСКИ

Если «Спартак» продолжит играть с такими же гармонией и балансом, как с «Динамо», - голы никуда не денутся. Пока же экспертам (и, разумеется, соперникам) стоит подробнее проанализировать спартаковские угловые - те, что уже привели к голам Жиго «Оренбургу», Зе Луиша «Анжи» и «Краснодару» и вот теперь Мельгарехо «Динамо». Много общаясь с тренерами, прекрасно понимаю, что объяснение вроде «прет» или «не прет» поверхностно, и в футболе ничего случайного не бывает. Уверен: если Каррера сейчас говорит, что в прошлом сезоне не залетало, а сейчас залетает - тренер лукавит. И просто не хочет раскрывать карт, в чем именно изменилась работа со «стандартами» в новом сезоне.

Чемпионат мира, на котором 40 процентов голов забивалось со стандартных положений, показал возрастающую важность этого элемента в футболе. У «Спартака» пока таких голов - вообще сто процентов. Это, разумеется, аномалия, скорее вызывающая вопросы о том, почему команда не забивает с игры. Но четыре реализованных угловых в пяти матчах - показатель серьезный и заслуживающий разбора.

Связывать ли цельность игры «Спартака» с тем, что поменялись оба крайних защитника (Комбарова и Ещенко заменили Мельгарехо и Рассказов) - вопрос спорный. Но не обратить внимание на это совпадение тоже нельзя. При том что к Комбарову и Ещенко нельзя предъявить претензии по части самоотдачи, с точки зрения мастерства фланги обороны - одна из самых уязвимых позиций в «Спартаке». И в этом смысле Каррера, давая серьезную практику Рассказову, работает на перспективу. Нельзя сказать, что сегодня 20-летний блондин играет качественнее Ещенко - но вспомните, как начинали братья Березуцкие. Абсолютная вера в их прогресс со стороны Валерия Газзаева, помноженная на труд и отдачу самих игроков, постепенно сделала братьев большими мастерами.

В прошлом декабре я видел матч молодежных команд «Ливерпуля» и «Спартака», уже будучи наслышанным о Рассказове, - но ту игру он провалил напрочь. Ничего, бывает. Главное, чтобы тренеры, видя потенциал игрока каждый день на тренировках, не отказывали ему в доверии после первой неудачи. Только так формируются классные футболисты, и за один день это произойти не может.

Сама же по себе тенденция с доверием молодым игрокам - таким как Максименко и Рассказов - означает одно из двух. Либо Карреру попросили об этом Леонид Федун и руководство клуба, либо сам итальянец в хорошем смысле расслабился и стал жить не только сегодняшним днем. В любом случае доверие своим воспитанникам - это то, что не может не понравиться болельщикам. Но едва ли этим можно добиться результата здесь и сейчас.

Для последнего нужна оптимальная форма лидеров. И в этом смысле наконец-то порадовала игра Промеса, которому наверняка досадно от неверно не засчитанного Турбиным гола на последней минуте - он бы еще добавил голландцу спокойствия и уверенности. Но если в предыдущих матчах Квинси действовал излишне предсказуемо (заставляя предположить, что в России его все уже раскусили) и не мог выполнить ни одной удачной обводки (а такое, как говорят специалисты, с быстрыми и техничными игроками случается только в тех случаях, когда они не готовы функционально) - то теперь он смотрелся так, как надо. Возможно, причина в том, что «Динамо», в отличие от тех же «Оренбурга» или «Анжи», давало «Спартаку» пространство, а это - хлеб Квинси. А может, голландец выбросил из головы мысли об уходе и психологически полностью сконцентрировался на игре за «Спартак». «Зенит» покажет.

СЧЕТ 3:1 БЫЛ БЫ СПРАВЕДЛИВЕЕ

После перерыва красно-белые ни в чем не сдали - но очнулось «Динамо», до перерыва совсем аморфное. На двери внятные спартаковские атаки оно начало отвечать одной своей - и игрокам «Спартака» в связи с этим стоило насторожиться.

Мне кажется, две замены, сделанные в середине второго тайма - Глушакова на Попова и Самедова на Тимофеева, - повлияли на спартаковскую игру не в лучшую сторону. То, что в последние 20 минут, как признал Каррера, «Спартак» перестал играть в свою игру, - не исключаю, результат именно не сработавших перестановок.

Факт, что к той самой 82-й минуте, когда Максименко пропустил от Рыкова, вектор игры был уже несколько иным. И дело, как мне кажется, не в «физике». «Спартак» не «сдулся», а просто чуть ослабил вожжи, поскольку нельзя все 90 минут провести в том же сметающем все и вся режиме, как в первом тайме. А «Динамо» - команда далеко не пустая, чтобы никак этим не воспользоваться.

Но «Спартак» никак не заслуживал того, чтобы не удержать победный счет. Вот если бы это произошло - могло бы стать огромным моральным ударом для красно-белых, поскольку матчи, проходящие при столь большом преимуществе, отпускать нельзя. Как нельзя и сказать, что после гола Рыкова хозяева оставшееся время отбивались - напротив, они забили еще раз, пусть мяч и не был засчитан. И счет 3:1, как мне кажется, гораздо больше соответствовал бы ходу этой игры, чем 2:1.

Хорошей новостью для «Спартака» в эту субботу стало качество игры - лучшее, чем в любом из предыдущих матчей этого сезона, и особенно бросившееся в глаза на контрасте со встречей с «Краснодаром». Плохой - то, что даже оно не помогло Каррере заканчивать матч без нервотрепки, и при месте наверху таблицы ни одного матча команда еще не выиграла даже с разницей в два мяча.

Что такое «Спартак» образца нового сезона, мы до конца так пока и не знаем.

2 сентября, после матча с «Зенитом», понимания станет гораздо больше.

РЫКОВ НЕ ДАЛ СОСТОЯТЬСЯ РОССИЙСКОМУ РЕКОРДУ

Кирилл БУРДАКОВ

Защитник «Динамо» Владимир Рыков ударом со своей половины поля отыграл один гол в матче против «Спартака» и прервал сухую серию вратаря-новичка красно-белых Александра Максименко на 441-й минуте. Дольше с момента дебюта в высшем российском дивизионе не пропускали только Андрей Сметанин и Валерий Шанталосов. Однако Сметанин в отличие от преследователей ранее имел опыт выступления в высшей советской лиге. Обладателем самой длительно продолжающейся серии является изредка игравший за «Зенит» Егор Бабурин - 399 минут.

Самые продолжительные сухие серии вратарей - дебютантов чемпионата России

Вратарь	Клуб	Сезон	Соперники	Минуты
Андрей СМЕТАНИН**	Динамо	1992	Динамо Ст (г) - 3:0, Спартак Вл (г) - 0:0, Факел* (д) - 5:0, Текстильщик (д) - 4:0, Динамо-Газовик* (д) - 1:0, Локомотив (д) - 0:0	526
Валерий ШАНТАЛОСОВ	Локомотив НН	1992	Кубань (г) - 0:0, Ростсельмаш (г) - 0:0, Спартак (д) - 0:0, Торпедо (д) - 1:0, Асмарал (г) - 0:0	494
Александр МАКСИМЕНКО	Спартак	2018/19	Оренбург (д) - 1:0, Локомотив (г) - 0:0, Анжи (д) - 1:0, Краснодар (г) - 1:0	441
Егор БАБУРИН***	Зенит	2012/13	Мордовия* (г) - 1:0, Кр.Советов* (д) - 1:0, Локомотив (г) - 1:0, Амкар (г) - 0:0, Локомотив (д)* - 1:0, СКА-Хабаровск (д) - 6:0	399
Андрей ЧИЧКИН	Ротор	1997	Локомотив (г) - 1:0, Шинник (г) - 2:0, Черноморец (д) - 3:0, Зенит (г) - 1:0	397
Алексей СТЕПАНОВ	Амкар	2004	Кубань (г) - 0:0, Локомотив (г) - 0:0, Алания (д) - 1:0, Ростов (д) - 2:0	387
Станислав ЧЕРЧЕСОВ**	Спартак	1992	Кр.Советов (д) - 5:0, Ротор (д) - 1:0, Локомотив НН (г) - 0:0, Шинник (г) - 1:0	369
Андрей ЛУНЕВ	Уфа	2016/17	Краснодар (д) - 0:0, Локомотив (г) - 1:0, Спартак (г) - 1:0	344
Владимир САВЧЕНКО	Ростсельмаш	1997	Алания (д) - 1:0, Ротор (г) - 2:0, Жемчужина (д) - 0:0	341
Евгений КРЮКОВ	Ростсельмаш	1992	Шинник (д) - 2:0, Локомотив НН (д) - 0:0, Кубань (г) - 2:0	297

* Провел неполный матч. ** Выступал в чемпионате СССР. *** Серия продолжается.

Тем не менее Максименко установил спартаковский рекорд, превзойдя результат Станислава Черчесова, который в 1992 году сохранял ворота в неприкосновенности на протяжении 369 минут, пока его не огорчил форвард «Кубани» Владислав Лемиш.

Сколько минут вратари «Спартака» не пропускали с момента дебюта за клуб

Вратарь	Год дебюта	Сухие минуты	Кто забил
Александр МАКСИМЕНКО	2018/19	441	Владимир РЫКОВ Динамо
Станислав ЧЕРЧЕСОВ	1992	369	Владислав ЛЕМИШ Кубань
Александр СЕЛИХОВ	2016/17	262	Георгий ЩЕННИКОВ ЦСКА
Александр ПОМАЗУН	1993	243	Александр ШМАРКО Ротор
Артем РЕБРОВ	2011/12	242	Самюэль ЭТО'О Анжи
Дмитрий ТЯПУШКИН	1994	220	Дмитрий БЫСТРОВ ЦСКА
Сослан ДЖАНАЕВ	2009	207	Леандро ФЕРНАНДЕС Динамо
Стипе ПЛЕТИКОСА	2007	174	Павел ПОГРЕБНЯК Зенит
Дмитрий ХОМИЧ	2006	143	Игорь ЛЕБЕДЕНКО Сатурн
Дмитрий ГОНЧАРОВ	2002	139	Игорь СЕМШОВ Торпедо
Алексей ЗУЕВ	2003	117	ЛУИЗАУ, в свои ворота
Абдельила БАГИ	2003	109	Михаил МИХОЛАП Алания
Александр ФИЛИМОНОВ	1996	106	Артур ПАГАЕВ Алания
Максим ЛЕВИЦКИЙ	2001	97	Спартак ГОГНИЕВ Динамо
Сергей ПЕСЬЯКОВ	2010	69	Александр АНТИПЕНКО Сибирь
Андрей СМЕТАНИН	1998	65	Эрик ЭКУНГА Черноморец
Максим КАБАНОВ	2001	59	Андрей ФЕДЬКОВ Сокол
Александр БЕЛЕНОВ	2010	48	Шамиль АСИЛЬДАРОВ Терек
Руслан НИГМАТУЛЛИН	1995	47	Владимир БЛУЖИН Уралмаш
Николай ЗАБОЛОТНЫЙ	2011/12	44	Ласина ТРАОРЕ Кубань
Валерий ЧИЖОВ	1992	29	Валерий КОРНЕЕВ Динамо Ст
Гинтарас СТАУЧЕ	1992	23	Владимир КУЛИК Зенит
Андрей ДИКАНЬ	2010	20	Дмитрий КИРИЧЕНКО Сатурн
Саболч ШАФАР	2003	18	Вячеслав КАМОЛЬЦЕВ Черноморец
Георгий ЛОМАЯ	2004	11	Николай ШИРШОВ Ростов
Войцех КОВАЛЕВСКИ	2003	3	Эрик КОРЧАГИН Динамо
Антон МИТРЮШКИН	2013/14	0	МАУРИСИУ Терек

КАРРЕРА ВПЕРВЫЕ ОБЫГРАЛ «ДИНАМО»

Для главного тренера красно-белых Массимо Карреры победа над «Динамо» стала первой в противостоянии с бело-голубыми. В двух встречах прошлого сезона подопечные итальянца набрали одно очко (2:2 и 0:1).

Теперь на счету Карреры есть победы над всеми российскими командами, с которыми он встречался. В должности главного тренера итальянский специалист не обыгрывал всего четырех соперников. (Кирилл БУРДАКОВ)

Команды, которые Каррера никогда не обыгрывал в должности главного тренера

Клуб	И	Н	П	М	О
Марибор	2	0	2	2-2	2
ПАОК	2	1	1	2-3	1
Ливерпуль	2	1	1	1-8	1
Фиорентина	1	1	0	0-0	1

ФУТБОЛ

ЧЕМПИОНАТ РОССИИ. 5-й тур. **«СПАРТАК» - «ДИНАМО» - 2:1**

Игорь СЕМШОВ: «ГОЛ РЫКОВА - ШЕДЕВР!»

Экс-полузащитник «Динамо» и сборной России - об итогах дерби

ИНТЕРВЬЮ МАТЧА

- Роман Павлюченко считает, что с нынешним «Спартаком» «Динамо» бодаться еще рановато. Вы тоже так думаете?

- В чем-то Рома прав. «Спартак» лучше укомплектован. Но в таких матчах сила состава иногда уходит на второй план. Это же дерби! Тут каждый футболист бьется от «ножа» и старается принести максимальную пользу своей команде.

- Трудно не согласиться.

- Если б не ляп Шуньича, уверен, все для «Динамо» сложилось бы по-другому. Конечно, в том эпизоде здорово сыграл Зе Луиш. Навязал борьбу защитнику, заставил его ошибиться, заработал пенальти. Потом при «стандарте» не уследили за Мельгарехо. Когда к 14-й минуте горишь 0:2 - отыграться уже очень сложно. Но надо отдать должное динамовцам. После перерыва они выглядели солидно, создали немало моментов и едва не спасли игру. Ну а гол Рыкова со своей половины поля - это вообще шедевр!

- На вашей памяти кто-нибудь такие забивал?

- Кажется, нет. Удар-то у Володи убойный. Помню другой его гол в ворота «Спартака» - еще за «Томь», со штрафного. Жахнул метров с сорока! В прошлом сезоне в матче с «Арсеналом» чуть не забил - Левашов был начеку. Здесь же Максименко допустил грубую ошибку. Но и мастерство Рыкова нельзя не отметить.

- Это точно.

- Если кто-то назовет гол случайным - не верьте. На повторе просматривается четко: Рыков увидел, что вратарь вышел далеко, - и сразу пробил. Молодец! Думаю, автор лучшего гола нашего чемпионата в 2018 году уже известен.

- Как полагаете, останется Максименко первым номером?

- Почему нет? Одна ошибка - не показатель. Вспомните, сколько раз Максименко выручал в прошлой игре с «Краснодаром». Да и в других матчах действовал надежно, без паники. Как в рамке, так и на выходах. Видно - партнеры ему доверяют. С «Динамо» тоже отыграл неплохо, отразил несколько опасных ударов.

- Как вам юный Рассказов на позиции правого защитника?

- Немножко нервничал, но в целом сыграл добротно. Если Каррера продолжит выпускать его в стартовом составе, парень будет прибавлять. Хотя Ещенко, конечно, опытнее.

- «Спартак» победу заслужил?

- Пожалуй. Команда матч начала мощно, агрессивно, зло. Чувствовалось, настрой на дерби у ребят запредельный. Во втором тайме они уже играли по счету, но могли и третий мяч забить. В центре поля уверенно действовали Зобнин, Фернанду, Глушаков. В обороне Джикия все сцементировал. Понравился мне и Промес. Вообще сейчас у «Спартака» в каждой линии есть лидер. Человек, который в трудный момент может взять игру на себя. Для тренера это огромное подспорье.

- Промес выглядел ярче, чем в предыдущих матчах?

- Я вам так скажу. Промес - футболист неординарный. Игровым мышлением напоминает Андрея Аршавина. Я бы на месте Карреры никогда такого игрока не менял.

- Почему?

- Даже если на поле у Промеса что-то не получается, не слишком заметен, он из тех игроков, кто способен в любую секунду решить исход матча. За счет высочайшего индивидуального мастерства.

- А «Динамо» чего не хватает?

- Побед. Если выиграют несколько матчей, это сразу придаст футболистам уверенности, нервозность уйдет. Да, летом не было усиления, зато костяк удалось сохранить. Лидеры в «Динамо» те же, что и раньше - Шунин, Рыков, Панченко. Матч со «Спартаком» это подтвердил. Думаю, команда на правильном пути. Если руководство будет доверять Хохлову, со временем «Динамо» включится в борьбу за медали.

- Вам не кажется, что в прошлом году до «крестов» Панченко смотрелся интереснее?

- Нет. Конечно, хотелось бы, чтоб он в каждой игре забивал, но такие футболисты играют в топ-клубах. К тому же не забывайте - иногда за матч Панченко меняет несколько позиций. Не самая простая задача для человека, который начинал карьеру нападающим. По самоотдаче претензий к нему точно нет. Очень старается, всегда выполняет громадный объем работы.

- Жоаузинью «Динамо» усилил?

- Хорошее приобретение. Он может придумать что-то впереди, добавить команде изюминки. Но пока не в оптимальных кондициях. Все-таки предсезонку с «Динамо» не проходил.

- В прошлом сезоне в «Арсенале» вы были одним из ассистентов Миодрага Божовича. Теперь тренируете новомосковский «Химик», выступающий в зоне Центр второго дивизиона. Чем вызваны перемены?

- Летом «Арсенал» принял Олег Кононов. У него свои взгляды на тренерский штаб. Руководство предложило мне возглавить «Химик», фарм-клуб «Арсенала». Поработать самостоятельно, набить шишек.

- Ну и как?

- Мне нравится. Это очень полезный опыт. Ну а дальше будет видно.

Александр КРУЖКОВ

Дарья ИСАЕВА «СЭ»

Суббота. Москва. Тушино. «Спартак» - «Динамо» - 2:1. Эмоции вратаря красно-белых Александра МАКСИМЕНКО.

Массимо КАРРЕРА: «ОШИБКИ СОВЕРШАЕТ ДАЖЕ САМЫЙ СИЛЬНЫЙ ВРАТАРЬ В МИРЕ»

Главный тренер красно-белых пояснил, почему его команда слабо провела последние 20 минут, и выразил поддержку Максименко

Александр ФЕДОРОВ «СЭ»

Главные тренеры команд Дмитрий ХОХЛОВ (слева) и Массимо КАРРЕРА.

Михаил ГОНЧАРОВ
из Тушина

- «Спартак» провел почти идеальный матч, но последние 15 минут опять были волнительными. Как избавиться от таких отрезков? – спросили Карреру.

- Последние 20 минут мы сели, прекратили прессинговать, и защитники «Динамо» стали забрасывать мяч высоко, прямо в нашу штрафную. Мы же плохо контролировали мяч. Естественно, при счете 2:0, если не забиваешь третий, а пропускаешь, это затрудняет концовку. Как исправить? Нужно работать и объяснять ребятам, как действовать в подобных ситуациях.

- Но почему после 70-й минуты «Спартак» перестал прессинговать и стал прижиматься? Закончились силы?

- Может, и это. Возможно, еще имеет место психологический блок, учитывая воспоминания о некоторых матчах прошлого сезона. Когда не получается прессинговать - это не вина нападающих или полузащитников, а всей команды. Даже защитников, которые не поджимают.

- В эти же последние 20 минут на скамейке появился Рауль Рианчо, который начал активно руководить игроками. А вы его даже немного успокаивали. Можете прокомментировать поведение помощника?

- Успокаивал, потому что судья мог удалить его со скамейки. Только из-за этого. Безусловно, Рианчо нужен в таких ситуациях. У меня ведь всего лишь два глаза, бывает, какие-то моменты в одиночку не получается увидеть. Условно я смотрю за обороной, а он - за атакой.

Дарья ИСАЕВА «СЭ»

Баннер динамовских болельщиков, посвященный Дмитрию Хохлову.

- Вы его пригласили специально на эти минуты?

- Он всегда спускается в концовке матчей. Вам нужно показать приглашение?

- Схема 4-3-3 начинает приносить плоды? Сегодня «Спартак» провел более цельный футбол по ней, чем прежде.

- Да, потихоньку у нас получается то, что мы отрабатываем на тренировках. Но нужно уметь это выполнять все 90 минут, до самого конца.

- Кому из тренеров стоит низко поклониться за наработку «стандартов» «Спартака» в этом сезоне? Как его зовут?

- Мы! Все мы! Я и мой штаб. Мы вместе изучаем соперников и стараемся понять, что делать, а что нет.

- Где же все это было в прошлом сезоне?

- Мы тоже отрабатывали, но не получалось исполнить в играх. А сейчас получается.

- Максименко играет очень хорошо, отражает много ударов, но периодически допускает простые ошибки. Одну - в Салониках, другую - сегодня, пропустив с центра поля. Болезнь роста?

- Думаю, это ошибки, которые совершает любой вратарь - даже самый сильный в мире. Они не связаны ни с возрастом, ни с опытом. Вратарь «Ливерпуля» ошибся в финале Лиги чемпионов, хотя не был новичком. Бывает, случается. Самое главное, чтобы Максименко не слушал комментарии о том, что он «неопытный и не может играть». Он должен расти. Если мы начнем поливать его после каждой ошибки и говорить о том, что должен играть Селихов, когда вернется, убьем уверенность в человеке.

- Как вы считаете, в «Спартак» сейчас вернулось настоящее единство, как в чемпионском сезоне? Тогда все бились друг за друга, всегда фотографировались в раздевалке...

- Фотографии - это не мое решение, а душевное состояние игроков. Но, думаю, команда поняла, что именно нужно делать для победы. Осознала, что легких матчей не бывает, всегда нужно выкладываться на 150 процентов, даже при счете 2:0 или 3:0. Пока не раздастся финальный свисток. Никто ничего не дарит - ни в футболе, ни в жизни. Нужно самому брать это.

- Но лозунг «Один за всех и все за одного» теперь вернулся в «Спартак»?

- Да, постепенно все это возвращается. Я не мог ничего сказать ребятам даже после ПАОК - команда выложилась полностью, играя в меньшинстве 70 минут. Это правильный настрой. Настрой «Спартака».

Дмитрий ХОХЛОВ: «БАННЕР БОЛЕЛЬЩИКОВ С ПОДДЕРЖКОЙ В МОЙ АДРЕС? БЕЗ КОММЕНТАРИЕВ»

- Грубые ошибки в начале матча во многом предопределили исход, - сказал главный тренер «Динамо». - Трудно играть со «Спартаком» и рассчитывать на положительный результат, когда ты сразу же получаешь два мяча. Понимаю, что отыгрывались прежде и после 0:2, но это тяжело.

- А с чем связываете эти ошибки? И почему «Динамо» заиграло только во втором тайме?

- Ошибкам нет объяснения. Не знаю, с чем они связаны. Первый гол привез Тони (Шуньич). Второй - «стандарт». Мы говорили перед матчем, что на «стандартах» «Спартак» играет хорошо. К тому же сказалось индивидуальное мастерство соперника. После такого начала сложно вернуться в игру. В перерыве поговорили, выдохнули и смогли выйти с другими эмоциями на второй тайм.

- Во втором тайме вы осознанно давили в зону молодого Рассказова?

- Мы изначально давали установку создавать преимущество на флангах и полуфлангах. Естественно, учитывали, что у «Спартака» этот парень не так много играет, поэтому сместили туда наши действия.

- Замена Козлова на Хольмена на 9-й минуте - вынужденная?

- Да. Козлов подвернул голеностоп. Понятно, что эта перестановка - не по позиции, но мы понимали, что он хотя бы чуть-чуть может противостоять Промесу с его скоростью.

- Болельщики посвятили вам баннер - «Игрок, капитан, тренер. Руки прочь от Димы Хохлова!» Видели его? С чем он связан?

- Видел. Можно, я оставлю этот вопрос без комментариев?

«ИДЕТ КАКАЯ-ТО ИГРА ПРОТИВ ХОХЛОВА»

ОТКРОВЕНИЯ «УВОЛЕННОГО» ТРЕНЕРА ДУБЛЯ «ДИНАМО»

Непонятная ситуация сложилась в молодежном «Динамо». Главный тренер команды Николай Ковардаев был отстранен от должности неделю назад, однако до сих пор не уволен. Его место занял Владимир Корытько.

В разговоре с корреспондентом «СЭ» Ковардаев выразил недоумение по поводу действий заместителя генерального директора клуба Романа Широкова.

- На следующий день после игры с «Уфой» (4:0) у нас было восстановительное занятие. Широков вызвал меня к себе в кабинет и сказал, что клуб решил со мной расстаться, - начал Ковардаев.

- Почему?

- Причины? Даже не хочется все это повторять... Мне сказали, что в моей работе нет системности, что мои футболисты не интересны первой команде. Хотя у меня с главным тренером «Динамо» Дмитрием Валерьевичем полный контакт, никаких проблем не возникало. Какой-то набор непонятных претензий. Мол, замены я не те произвожу. Изначально говорили, что моя работа будет оцениваться по тому, сколько игроков я подготовлю для основы. Я проработал два месяца. Видимо, они посчитали, что этого срока достаточно для выводов по моей кандидатуре...

- Широков был недоволен тем, какие замены вы делаете?

- Да. На его взгляд, не те футболисты играют. В общем, начал вмешиваться в тренерские дела. Я считаю, что все-таки это не в его компетенции. Зачем функционеру влезать в деятельность тренера и указывать, кого ставить? Есть главный тренер основы. И, как я уже сказал, у меня с ним наладился полный контакт.

- С Широковым у вас сразу не сложилось?

- Мы съездили на первый сбор в Кисловодск. Перед вторым сбором Широков позвонил мне, предложил встретиться. На встрече он сказал: «У тебя будет новый помощник». И представил мне Корытько. До этого не спрашивал меня, нужен ли мне ассистент, просто поставил перед фактом, представляете? Тогда я уже начал понимать, что я просто какой-то временный человек. Спросил у Широкова, а зачем вы меня тогда вообще назначали? Чтобы убрать через полтора месяца?

- Но вас ведь до сих пор не уволили?

- А они не могут этого сделать. Предлагают разорвать контракт по взаимному соглашению сторон. Я им говорю: а с чем я должен соглашаться? С тем, что вы меня просто так уволили? Нет, я не согласен...

- То есть юридически клуб не может с вами расстаться?

- Нет. Они меня не могут уволить и не знают, что со мной делать. Я ничего не буду подписывать. Какой повод для увольнения? Молодежка шла на третьем месте, когда меня сместили. Команда играет. Каждый год с основой тренируются наши подопечные. Сейчас это Липовой, Москвичев.

Кроме того, не все здесь зависит от меня. Если из академии «Динамо» ко мне приходят молодые игроки, которые имеют потенциал в будущем заиграть в премьер-лиге, то я их могу вырастить. А если нет, то тут, как говорится, все условно... Теоретически за год вообще могу никого не дать основе. Я же с этими ребятами работаю короткий период времени. Поэтому, по-моему, все эти претензии ко мне высосаны из пальца. Не знаю, зачем меня тогда назначали.

- Нет ответа?

- Я подписал контракт только после первого сбора. А через полтора месяца меня увольняют.

- Есть предположения, почему так?

- Я думаю, что это какая-то игра против Дмитрия Валерьевича Хохлова... Это мои мысли. Но я их выскажу.

- Вам теперь нельзя приезжать на базу?

- Почему? Я приезжаю на базу. Мне обозначили время. С 9.30 до 18.15 у меня рабочий день. Мне дали задание - анализ тренировочной и игровой работы молодежной команды.

- С Корытько не общались по поводу перестановки в тренерском штабе?

- А чего тут объяснять? Какие тут могут быть разъяснения? Уже на второй день на сборе в Белоруссии он мне говорит: «Я вижу в игре нашей команды системные ошибки». У меня мозг взорвался от его фразы. Попросил его расшифровать.

- Расшифровал?

- Сказал, что у нас два опорника часто убегают из центральной зоны. Я ему заметил, что это не системные, а индивидуально-тактические ошибки. Кстати, он ведь ни одной игры нашей вживую не смотрел! Откуда он это взял? Вот такая логика... И вот весь сбор он говорил, что надо тут поправить, там что-то улучшить. Я ему возражал: «Володя, подожди. Ты посмотри, как мы работаем. А потом предлагай. Вот тогда и сложится объективная картинка». В общем, весь сбор прошел в таких дискуссиях... *(улыбается).*

- Значит, склоняетесь к тому, что ведется игра против Хохлова?

- Думаю, что да. Возможно, я какая-то заноза во всей этой системе... Я, может быть, и подписал бы бумагу о расторжении контракта, если бы видел, что команда не играет, поблагодарил бы за доверие и ушел. Но эта команда абсолютно управляемая. Да, возможно, что-то не получается. Все-таки влилось много новых ребят. Первые три тура играли без своего капитана.

- Почему?

- Он уехал в сборную. Я, кстати, Широкова просил, чтобы парень не уезжал на неофициальный турнир. Но тот не согласился. Так вот, если бы капитан остался, мы и Туле не проиграли бы, и с «Уралом» лучше сыграли бы. У меня был полный контакт с ребятами. Да, конечно, всегда можно что-то улучшить в работе. Но меня отстранили по тем причинам, которые я назвал выше. Им все не то и все не так...

- А с генеральным директором клуба пытались прояснить ситуацию?

- Я попросил Широкова донести мою позицию генеральному директору. Хотел привести свои аргументы. Он ответил, что со мной никто не будет разговаривать. Вот и все.

Виталий АЙРАПЕТОВ

P.S. Чтобы прояснить ситуацию с двумя тренерами молодежки, «СЭ» обратился за реакцией руководства клуба в пресс-службу ВФСО «Динамо».

«Мы это не комментируем», - лаконично ответили в пресс-службе бело-голубых.

ФУТБОЛ

ЧЕМПИОНАТ РОССИИ. 5-й тур

БЕРДЫЕВ И ГОНЧАРЕНКО ЕЩЕ СТРОЯТ, НО УЖЕ ИГРАЮТ

«Рубин» и ЦСКА понесли серьезные кадровые потери, однако подарили футбол неплохого качества

Александр ВОЛГИН

Суббота. Казань. «Рубин» - ЦСКА - 1:1. Главные тренеры команд Курбан БЕРДЫЕВ и Виктор ГОНЧАРЕНКО (слева) перед матчем.

«Нам нужны футболисты», - сказал перед матчем Виктор Гончаренко. Эти слова звучат регулярно, и нет никаких сомнений в их искренности: стройка, которую затеял клуб этим летом, требует материала - желательно качественного и в достатке. Строительство новой команды идет не первый месяц, а проблем меньше не стало. Армейский лагерь атаковала эпидемия травм, и тренерскому штабу приходится отступать от плана и все переделывать.

В матче с «Рубином» слева вышел номинально правый хавбек Ефремов. В центре поля - Ахметов и Влашич: первого раньше выпускали лишь на замену, второй только осваивается в новой команде. ЦСКА начал матч без Чалова и Бистровича - Гончаренко, словно зная, что его ждет, оставил парней на скамейке. Оттуда можно было насладиться роскошным выстрелом Влашича в перекладину. Это был единственный момент ЦСКА за 66 минут.

«Рубин» забил первым. А когда команда Бердыева забивает первой, это в лучшем случае шах. Даже такой «Рубин», который, как и ЦСКА, строится практически с нуля. Правда, в Казани этот процесс идет не первый год и периодически перезапускается. Разумеется, после голевого стандарта хозяева всем составом отошли за линию мяча - таков нынче тренд в чемпионате России. Перебинтованный, помятый ЦСКА ничего не мог сделать.

Да и что тут сделаешь? Левый фланг Ефремова почти не работал. На противоположной бровке Устинов расставил капканы - Фернандес с трудом пробирался к чужой штрафной площади и мяч получал довольно редко. А через центр не пройти по определению. Две оборонительные линии «Рубина» только один раз упустили Влашича, а Жамалетдинова с Абелем вообще не замечали - так, мельтешит кто-то, ну и ладно, все равно без мяча.

При этом сам «Рубин» периодически огрызался в контратаках. Его игра была, что ли, чуть наряднее, чем у ЦСКА. Это можно объяснить - 66-летие Курбана Бекиевича, с чем мы его и поздравляем. А если серьезно, контратаковать всегда проще, если ты спокоен за тыл. А с этим у команд Бердыева проблем никогда не было, сушить игру они умели всегда. Даже в таком состоянии, когда в каждом следующем матче новая фамилия. Привет, Коновалов!

Если верить статистике, 24-летний вратарь «Рубина» в субботу дебютировал в премьер-лиге. А если верить глазам, именно он стал главным виновником в пропущенном мяче. Бистрович умным пасом разрезал всю оборону хозяев, и Чалов сравнял счет. Сработали замены Гончаренко. Да еще и взорвали игру: ЦСКА в конце напоминал себя в матче с тульским «Арсеналом». Но не дожал. В том числе из-за исправившегося Коновалова.

После предыдущего матча красно-синих я предупреждал, что не стоит ждать такой головокружительной игры от ЦСКА постоянно. Строящиеся команды чудовищно нестабильны, подвержены игровым спадам. Тем более проблем не избежать во встрече с соперником, с которым лучше не пропускать первым. Тот забил, застегнулся на все пуговицы, а у тебя мотор покашляет да и заглохнет. Тем не менее последние полчаса ЦСКА отыграл просто великолепно.

И уже понимаешь: примитивный выход из обороны через длинные передачи Магнуссона - далеко не единственное, что есть в арсенале команды. Мотор зарычал, тучи рассеялись, сознание прояснилось.

Но хорошие новости сменились на плохие. Магнуссон подтвердил, что защитник-то он мастеровитый, но скорость подводит. Исландец и Чернов в Казани проиграли, можно сказать, ключевые единоборства. А Бийол пополнил просторный лазарет команды.

«Рубин» движется в том направлении, что и много лет назад. Что и недавний «Ростов», если на то пошло. Только намного медленнее. Причина - кадровый ресурс, которым клуб, прямо скажем, не богат. Поэтому времени на строительство команды потребуется больше. Пока все те же игровые вспышки и перепады, как у ЦСКА. Как же эти команды похожи! Даже тактические модели почти идентичны. Впрочем, таких клонов нынче развелось...

Михаил БОРЗЫКИН

РУБИН - ЦСКА - 1:1 (1:0)

Голы: ПОЛОЗ (Чико, Устинов), **10 - 1:0. ЧАЛОВ** (Бистрович), **67 - 1:1.**

РУБИН

23. Ив.Коновалов	6,0
30. Кудряшов	5,5
4. ЧИКО	6,5
44. Сесар Навас (к)	6,0
80. Сорокин	6,0
91. Устинов	6,0
18. Могилевец	5,5
(7. Подберезкин, 83)	5,5
88. Камболов	6,0
15. Иг.Коновалов	6,0
20. Азмун	6,0
10. Полоз	6,5
(11. Бухаров, 73)	6,0

Запасные

16. Акмурзин
14. Гранат
5. Уремович
77. Шекари
53. Голдобин

Главный тренер

Курбан БЕРДЫЕВ

Первый тайм - 48:04.
Второй тайм - 52:33.
Всего - 100:37.
Судьи: МЕШКОВ (Дмитров). **Воронцов** (Ярославль), **Абусуев** (Санкт-Петербург).
25 августа. Казань. Стадион «Казань Арена». 20 градусов.
26 531 зритель (вмещает 42 873).
Молодежные команды - 0:0.

Предупреждения

Азмун, 71 (грубая игра)
Бекао, 41 (грубая игра)
Ефремов, 74 (грубая игра)
Бистрович, 86 (грубая игра)

ЦСКА

35. Акинфеев (к)	6,0
2. Мариу Фернандес	5,5
3. Чернов	5,5
50. Бекао	6,0
23. Магнуссон	5,5
15. Ефремов	5,5
77. Ахметов	6,0
(72. Гордюшенко, 77)	6,0
29. Бийол	5,5
(25. Бистрович, 34)	6,5
8. ВЛАШИЧ	6,5
75. Жамалетдинов	5,5
(9. Чалов, 62)	6,5
11. Эрнандес	5,5

Запасные

1. Помазун
22. Кырнац
70. Пухов
71. Тикнизян
81. Жиронкин

Главный тренер

Виктор ГОНЧАРЕНКО

3	Голевые моменты	3	5	Удары из штрафной	3	2	Офсайды	1
53	Владение мячом (%)	47	5	Удары из-за штрафной	5	13	Фолы	15
10	Удары (всего)	8	0	Штанги, перекладины	1	Зрелищность матча		
7	Удары в створ	3	1	Угловые	4	6,0		

ЛУЧШИЙ ИГРОК МАТЧА

ЧИКО - 6,5. Очень надежно действовал в обороне, сковав не без помощи партнеров нападающих ЦСКА.

ГОНЧАРЕНКО ОБРАТИЛСЯ К СУДЬЯМ

Сразу после финального свистка главный тренер армейцев был вне себя от ярости. На 90+4-й минуте он со злости швырнул бутылку с водой в газон после очередной неточной передачи. Впрочем, журналисты увидели привычно спокойного Гончаренко.

Артур ЕНИКЕЕВ
из Казани

- Два разных тайма, - сказал тренер. - За счет замен и характера нам удалось отыграться. Мы могли и победить, хотя опасные контратаки у хозяев тоже были. Но все-таки считаю, что давление мы оказывали.

- С чем связан слабый первый тайм?

- Много факторов. Мы не понимали, как действовать против «Рубина». Много новых игроков.

- Как оцените игру бывшего рубиновца Ахметова? Выход в основе - это попытка сыграть на его психологии?

- Он много пропустил. Мы выпустили его, потому что Бистрович не был готов на весь матч. Ахметов хорошо тренируется, и выход в основном составе - это не реверанс.

- Что с Бийолом? И как оцените эпизод с падением Фернандеса?

- Яко будет готов к следующей игре. У него рваная рана. По пенальти мне сказать нечего. Единственное пожелание к судьям, чтобы меньше свистели, когда момент 50 на 50, а давали играть.

БЕРДЫЕВ СЧИТАЕТ РЕЗУЛЬТАТ ЗАКОНОМЕРНЫМ

Главный тренер «Рубина» в день матча с ЦСКА праздновал свой 66-й день рождения. Команда не сумела преподнести ему подарок в виде победы.

- Во втором тайме ребята инстинктивно хотели сохранить счет, - сказал Бердыев. - В целом результат закономерен. Могли забить и пропустить.

- Почему «Рубин» пропускает в каждом матче?

- Есть новые игроки в центральной зоне. Нужно время.

- Как оцените дебют вратаря Коновалова?

- В целом неплохо. Есть удовлетворение. В моменте с голом я не видел, на каком расстоянии был форвард.

ПОЧЕМУ НЕ НАЗНАЧЕН ПЕНАЛЬТИ В ВОРОТА ХОЗЯЕВ?

На 58-й минуте матча «Рубин» - ЦСКА арбитр Виталий Мешков посчитал, что нарушения правил на Мариу Фернандесе не было, и не назначил пенальти в ворота хозяев поля. Правильно ли он поступил?

На нескольких видеоповторах видно, что игрок казанской команды Устинов, пытаясь сыграть в мяч, совершил фол по неосторожности и ударил Мариу Фернандеса в область икроножной мышцы на левой ноге. Судья продолжил матч, хотя имел основания назначить 11-метровый удар.

Александр БОБРОВ

ОРЕНБУРГ - КРАСНОДАР - 1:1 (1:0)

Голы: КОЗЛОВ, 22 - 1:0. СУЛЕЙМАНОВ (Игнатьев, Классон), **88 - 1:1.**

ОРЕНБУРГ

91. Фролов	6,5
19. Сутормин	6,0
3. Сиваков	5,5
6. Бегич	5,0
58. Ойеволе	6,0
13. Терехов	5,5
10. Попович	6,5
(11. Чуканов, 83)	5,0
8. Мишкич	6,0
29. Афонин (к)	6,0
23. Бреев	6,0
(86. Чиркин, 86)	б/о
9. КОЗЛОВ	6,5
(32. Кулишев, 67)	5,5

Запасные

56. Довбня
1. Руденко
15. Андреев
12. Малых
31. Шахов
77. Маляров

Главный тренер

Владимир ФЕДОТОВ

Первый тайм - 48:12.
Второй тайм - 48:08.
Всего - 96:20.
Судьи: КАРАСЕВ (Москва). **Демешко** (Химки), **Лунев** (Новосибирск).
26 августа. Оренбург. Стадион «Газовик». 25 градусов.
7083 зрителя (вмещает 7500).
Молодежные команды - 0:0.

Предупреждения

Спаич, 43 (грубая игра)
Каборе, 57 (срыв перспективной атаки)
Стоцкий, 66 (срыв перспективной атаки)

КРАСНОДАР

1. Крицюк	5,5
(88. Синицын, 27)	6,0
89. Стоцкий	5,0
4. Мартынович (к)	5,5
5. Спаич	4,5
6. Рамирес	5,5
11. Жигулев	5,0
(93. СУЛЕЙМАНОВ, 66)	6,5
77. Каборе	6,0
17. Мамаев	5,5
16. Классон	5,5
85. Игнатьев	6,0
7. Вандерсон Масиэл	5,5
(20. Куэва, 63)	5,5

Запасные

49. Шишкин
15. Марков
3. Фьолусон
8. Газинский
33. Перейра

Главный тренер

Мурад МУСАЕВ

6	Голевые моменты	2	4	Удары из штрафной	7	2	Офсайды	1
41	Владение мячом (%)	59	8	Удары из-за штрафной	6	10	Фолы	11
12	Удары (всего)	13	0	Штанги, перекладины	0	Зрелищность матча		
4	Удары в створ	7	5	Угловые	5	6,0		

ЛУЧШИЙ ИГРОК МАТЧА

КОЗЛОВ - 6,5. Постоянно создавал остроту, находил свободные зоны, забил гол. Относился бы бережнее к моментам, мог стать автором хет-трика.

«КРАСНОДАР» СПАССЯ В ОРЕНБУРГЕ

ДОВОЛЕН ЛИ ОН СВОИМ ФУТБОЛОМ?

«Оренбург» большую часть матча играл лучше, но упустил победу в самой концовке

ПОСТСКАНДАЛЬНЫЙ СИНДРОМ

Наблюдая за бурным негодованием «Краснодара» после матча со «Спартаком», читая все эти пламенные реплики, посвященные спорной работе арбитра Сергея Лапочкина, обиднее всего было понимать, что сам футбол в мыслях клуба отходит на второй план. Игроки, тренеры, пресс-служба делали одно за другим громкие заявления, которые сводились к скрытому контексту: «Нас слишком плохо судят, так нельзя».

Такое поведение «Краснодара» после случившегося имело право на жизнь, но для команды оно таило угрозу. Не зря тот же Массимо Каррера всегда подчеркивает: «Я никогда не обсуждаю работу арбитров, поскольку не хочу давать футболистам алиби. Если вдруг раскритикую рефери - они посчитают, что проиграли исключительно из-за этого».

Глядя на «Краснодар» в новом матче с «Оренбургом», эти слова итальянца как раз и крутились постоянно в голове. От кружевного, самоотверженного и эмоционального футбола «быков», показанного неделю назад, не осталось ничего. Игроки казались медленными, потерянными, скучно перекатывали мяч без всякой скорости и ощутимо проигрывали в динамике сопернику большую часть встречи.

Словно действительно всю неделю думали не о том, о чем следовало.

ОЧЕНЬ СОЛИДНЫЙ «ОРЕНБУРГ»

Безусловно, говорить нужно не только о серой игре краснодарцев, но и об очень уверенном «Оренбурге». Команда Владимира Федотова, которая после стартового поражения на «Открытие Арене» победила в трех турах подряд, изначально воспринималась очень серьезно, а в воскресенье еще раз показала себя во всей красе. Четкая организация в обороне, прессинг, простой, но эффективный выход в атаку, грамотная работа в чужой штрафной и зоне подбора - на сегодняшний день оренбуржцы не имеют конкуренции в номинации «открытие сезона».

Однако согласитесь, что одного без другого не бывает. И «Оренбург» был хорош, и «Краснодар» - скучен и плох. Игровое (не территориальное, а именно игровое) преимущество хозяев в первом тайме оказалось слишком велико, и даже невозможно было понять, кто здесь выходец из ФНЛ, а кто - претендент на еврокубковые места. Мурад Мусаев попытался освежить команду путем вкрапления молодежи: в центре поля вместо Газинского вышел Жигулев, а на острие атаки дисквалифицированного Ари ожидаемо заменил юный Игнатьев, только атаковали «быки» все равно словно в замедленном режиме.

ФК «Оренбург»

Вчера. Оренбург. «Оренбург» - «Краснодар» - 1:1. 22-я минута. Андрей КОЗЛОВ (в центре) забивает первый гол в матче.

Единственный острый момент у ворот хозяев возник ближе к перерыву, когда тот самый Игнатьев ринулся на добивание и с пары метров головой не смог переиграть Фролова, успевшего в сидячем положении поднять руки. В остальном «Краснодар» слишком тяжело и редко входил в штрафную, тогда как «Оренбург», напротив, моментов за 45 минут создал не на 1:0, а на гораздо более крупный счет.

Единственный гол, правда, получился дурацким: Крицюк и Спаич, не успев договориться между собой в условиях цейтнота, одновременно полетели прерывать прострел с фланга и столкнулись. Сербский защитник попросту вырубил голкипера, а мяч спокойно покатился дальше. Его добил в сетку Козлов, а бедняге Крицюку срочно потребовалась замена.

СПАСИТЕЛЬ СУЛЕЙМАНОВ

При всей курьезности эпизода взятие ворот полностью вписывалось в ход матча. Вездесущий Козлов, взрывной Сутормин, техничный Попович раз за разом разрывали «Краснодар» на контратаках, прекрасно работали во фланговых и полуфланговых зонах и выходили на ударные позиции. Отсутствие новых голов упиралось исключительно в вопрос реализации.

Имелась надежда, что «Краснодар» проснется после перерыва, как случалось в матчах с «Уралом» или «Уфой», и все-таки найдет внутри себя резервы для перелома. «Быки» действительно прибавили, но не так уж сильно - владения мячом было много, а моментов - по-прежнему с гулькин нос. «Оренбург», еще основательнее сев в оборону, все равно продолжал огрызаться выпадами. Козлов обязан был заканчивать с интригой еще в середине второго тайма, но, вырвавшись один на один, добрых пять секунд подбирал ногу для удара - и момент загубил.

В результате ближе к концовке, устав или испугавшись, хозяева слишком сильно прижались к своей штрафной. И - не дотерпели. Вышедший на замену еще один юниор Сулейманов затолкал мяч в сетку и спас для гостей ничью. «Краснодар» должен быть доволен - при таком сценарии он вполне мог и проиграть. Теперь у «быков» предвидится более спокойная неделя, в течение которой можно забыть про судейство и думать о том, как улучшить футбол.

Михаил ГОНЧАРОВ

ФУТБОЛ

ЧЕМПИОНАТ РОССИИ. 5-й тур

СЕДЬМОЙ ГОЛ ДЗЮБЫ, ПЯТАЯ ПОБЕДА «ЗЕНИТА»

Лидер чемпионата России увез из столицы Башкортостана очередные три очка

Вчера. Уфа. «Уфа» - «Зенит» - 0:2. Эмоции нападающего гостей Артема ДЗЮБЫ.

Валерий ШАХОВ

УФА - ЗЕНИТ - 0:2 (0:2)

Голы: ПАУРЕВИЧ (в свои ворота), **3 - 0:1. ДЗЮБА, 11 - 0:2.**

УФА

88. Шелия	**5,5**
17. ЖИВОГЛЯДОВ	**6,0**
78. Дивеев	**5,0**
(20. Тумасян, 46)	**5,0**
3. Аликин (к)	**5,0**
55. Табидзе	**5,5**
5. Йокич	**4,5**
6. Салатич	**5,5**
19. Пауревич	**6,0**
44. Игбун	**5,5**
7. Сысуев	**5,5**
(98. Обляков, 46)	**5,5**
11. Бизяк	**5,5**
(57. Кротов, 76)	**5,0**

Запасные

31. Беленов
1. А.С.Чернов
33. Сухов
56. Круговой
27. Неделчару
13. Засеев
9. Ванек
8. Карп

Главный тренер

Сергей ТОМАРОВ

Первый тайм - 45:03.
Второй тайм - 48:01.
Всего - 93:04.

Судьи: ВОЛОШИН (Смоленск). **Мосякин, Калугин** (оба - Москва).

26 августа. Уфа. Стадион «Нефтяник». 19 градусов.

10 587 зрителей (вмещает 15 200).

Молодежные команды - 0:5 (Левин, 15. Сирнов, 19. Алоян, 45. Симдянкин, 67. Шамкин, 87).

Удаления

Йокич, 68 (удар соперника головой)

Предупреждения

Пауревич, 49 (грубая игра)
Обляков, 54 (грубая игра)
Аликин, 63 (грубая игра)
Йокич, 68 (грубая игра)
Кротов, 89 (грубая игра)
Ерохин, 69 (неспорт. повед.)
Паредес, 83 (грубая игра)

ЗЕНИТ

99. Лунев	**6,5**
19. Смольников	**6,0**
6. Иванович (к)	**6,0**
13. Нету	**6,0**
15. Набиуллин	**6,0**
5. Паредес	**6,5**
14. Кузяев	**6,5**
20. Мак	**5,5**
(33. Эрнани, 65)	**5,5**
11. Дриусси	**6,0**
(8. Краневиттер, 76)	**6,0**
21. Ерохин	**6,5**
22. ДЗЮБА	**7,0**
(29. Заболотный, 84)	**б/о**

Запасные

41. Кержаков
1. Лодыгин
2. Анюков
28. Е.Чернов
23. Мевля
27. Оздоев

Главный тренер

Сергей СЕМАК

2	Голевые моменты	4	6	Удары из штрафной	9	2	Офсайды	1
46	Владение мячом (%)	54	6	Удары из-за штрафной	3	18	Фолы	4
12	Удары (всего)	12	0	Штанги, перекладины	1	Зрелищность матча		
8	Удары в створ	5	9	Угловые	3	5,5		

ЛУЧШИЙ ИГРОК МАТЧА

ДЗЮБА - 7,0. Снова был самым активным в составе «Зенита». Не выключился из игры после попадания мяча в штангу и со второй попытки забил гол.

СНЕГ В АПРЕЛЕ

Последний выезд «Зенита» в Уфу должен был хорошо запомниться петербуржцам. Во-первых, подопечные тогда еще Роберто Манчини с трудом, но все же смогли прервать неудачную четырехмесячную серию без побед в премьер-лиге, взяв верх на тяжелейшем поле (2:1). Во-вторых, в первый день апреля погода в столице Башкортостана больше напоминала глубокую зиму - город засыпало снегом, метель продолжалась даже по ходу встречи, и Леандро Паредес, аргентинский хавбек сине-бело-голубых, впоследствии признавался в интервью «СЭ», что хуже игровых условий в его карьере еще не было.

БОРЬБА ЗА ЛИГУ ЕВРОПЫ

С тех пор прошло почти пять месяцев, Сергей Семак, возглавлявший тогда уфимцев, теперь работает в «Зените», но дело его рук все еще живет: «Уфа», заняв в минувшем чемпионате высокое шестое место и впервые в своей истории попав в еврокубки, борется за выход в групповой этап Лиги Европы. Так же, как и новый клуб российского тренера, - оба на неделе провели свои первые матчи 4-го отборочного раунда: «Зенит» уверенно разобрался дома с «Мольде» (3:1), «Уфа» на выезде потерпела минимальное поражение в Глазго от «Рейнджерс» (0:1).

НЕХВАТКА ЭМОЦИЙ

Борьба в ЛЕ напрямую влияет на настрой команды из Башкортостана - генеральный директор «Уфы» Шамиль Газизов после разгрома от «Динамо» (0:3) в последнем туре сказал, что у игроков не остается эмоций на внутреннее первенство. Отсюда лишь четыре очка в стартовых четырех турах и десятое место в таблице. Эмоций уфимцам не хватило и в дебюте матча с «Зенитом», когда к 11-й минуте на табло горели неожиданные 2:0 в пользу гостей.

ГОЛЫ «ЗЕНИТА»

Сперва Набиуллин мощно вбросил аут с левого фланга, Дриусси неловко пробил по мячу, тот угодил в пятку Пауревичу и отскочил в сетку за спиной Шелии, который заменил в воротах хозяев Беленова. Затем прекрасную комбинацию разыграли Ерохин и Дзюба, после которой главный герой сборной России на ЧМ-2018 забил свой седьмой мяч в семи играх за «Зенит» в этом сезоне. Голевой аппетит, который проснулся у Артема еще весной, продолжает вести его и всю команду вперед.

ПРОБУЖДЕНИЕ «УФЫ»

К концу первого тайма хозяева оживились и провели несколько атак, после которых пришлось вступать в игру Луневу. Активно старался исправить свою оплошность Пауревич, хорошо двигался Живоглядов, залезал в офсайд, но искал возможность для удара Бизяк. После перерыва «Уфа» продолжила давить и на исходе часа даже отыграла один мяч, но судья-помощник вновь зафиксировал у игрока хозяев положение «вне игры».

УДАЛЕНИЕ ЙОКИЧА

Эмоций, которых хозяевам не хватало в начале встречи, стало даже слишком много в середине второго тайма, когда Йокич сперва сфолил на Ерохине, а затем боднул его головой в лицо. Словенец тут же увидел перед собой красную карточку. В меньшинстве «Уфа» продолжила атаковать, несколько раз была близка к взятию ворот, но Лунева так и не огорчила. Бывший клуб Семака не смог помешать его новой команде одержать пятую победу в пяти турах и вновь возглавить таблицу чемпионата России.

Егор БЫЧКОВ

ДЗЮБА ОТМЕТИЛ ОЧЕРЕДНОЙ ЮБИЛЕЙ

В матче против «Уфы» Артем Дзюба набрал 50-е очко по системе «гол+пас» в матчах за «Зенит» в чемпионате России. В 76 играх за сине-бело-голубых 30-летний форвард забил 32 гола и сделал 18 передач. Это восьмой результат в российской истории команды. Рекорд принадлежит Александру Кержакову, который в 289 встречах отметился 173 (120+53) результативными баллами. (Кирилл БУРДАКОВ)

Лидеры «Зенита» по системе «гол+пас» в чемпионатах России

Игрок	Годы	И	Г	П	О
Александр КЕРЖАКОВ	2001 - 2006, 2010 - 2015, 2016/17	289	120	53	173
Андрей АРШАВИН	2008 - 2008, 2012, 2013 - 2015	283	57	103	160
ДАННИ	2008 - 2017	173	52	66	118
ХАЛК	2012 - 2016	97	55	44	99
Константин ЗЫРЯНОВ	2007 - 2014	201	30	39	69
Александр СПИВАК	2000 - 2006	145	33	24	57
Игорь ДЕНИСОВ	2002 - 2013	254	23	29	52
Артем ДЗЮБА	2015 - н.в.	76	32	18	50

СЕМАК - ШЕСТОЙ ТРЕНЕР, СТАРТОВАВШИЙ С ПЯТИ ПОБЕД

Главный тренер «Зенита» Сергей Семак стал шестым в российской истории специалистом, которому удалось начать чемпионат с пяти побед. После успешного старта Курбан Бердыев, Андре Виллаш-Боаш и Леонид Слуцкий приводили свои команды к золотым медалям. Валерий Газзаев завоевал с ЦСКА серебро, а Константин Бесков покинул «Динамо» по ходу прекрасно начатого сезона. (Кирилл БУРДАКОВ)

Команды, побеждавшие в первых пяти турах чемпионата России

Сезон	Команда	Тренер	В	Н	П	М	О	Место*
1995	Динамо	Константин БЕСКОВ	5	0	0	9-2	15	4-е
2002	ЦСКА	Валерий ГАЗЗАЕВ	5	0	0	7-1	15	2-е
2008	Рубин	Курбан БЕРДЫЕВ	5	0	0	11-2	15	1-е
2014/15	Зенит	Андре ВИЛЛАШ-БОАШ	5	0	0	17-2	15	1-е
2015/16	ЦСКА	Леонид СЛУЦКИЙ	5	0	0	8-1	15	1-е
2017/18	Зенит	Сергей СЕМАК	5	0	0	10-1	15	?

* Место по итогам чемпионата

ПОЧЕМУ НЕ ЗАСЧИТАН ГОЛ ХОЗЯЕВ ПОЛЯ?

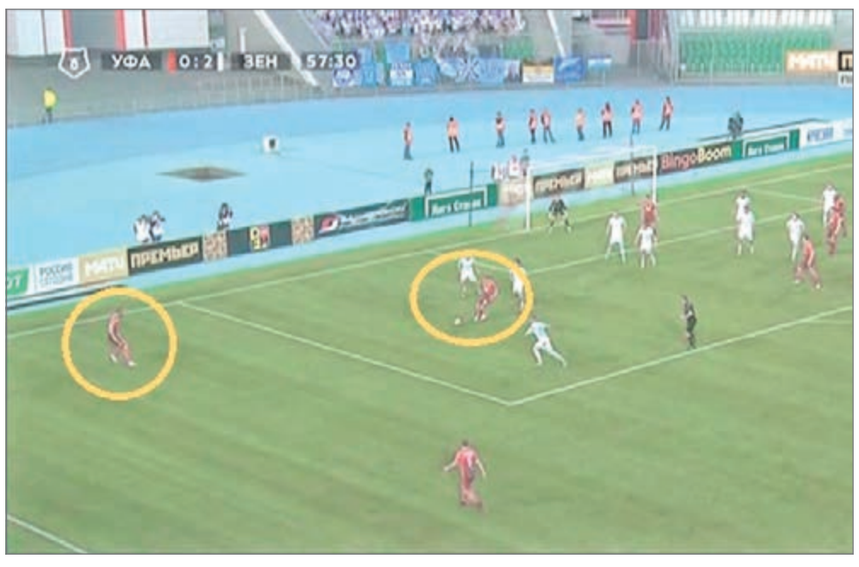

На 58-й минуте матча «Уфа» - «Зенит» бригада арбитров во главе с Николаем Волошиным не засчитала взятие ворот гостей. Почему принято такое решение?

Могло показаться, что второй ассистент Тихон Калугин зафиксировал положение «вне игры» у Бизяка, переправившего мяч в ворота после удара Тумасяна. Нападающий на самом деле находился за линией офсайда.

Но если внимательно посмотреть видеоповтор, можно заметить, что судья-помощник поднял флаг намного раньше - когда мяч оказался у Пауревича, и он сделал передачу в штрафную. Именно Пауревич первым попал в положение «вне игры» после того, как разыграл угловой и получил пас от партнера.

Александр БОБРОВ

ЗА ЧТО УДАЛЕН УФИМСКИЙ ИГРОК?

На 68-й минуте матча «Уфа» - «Зенит» арбитр Николай Волошин удалил с поля защитника хозяев Йокича. Почему судья принял такое решение?

Сначала он собирался ограничиться предупреждением - за фол Йокича в единоборстве с Ерохиным. Уфимец в борьбе за мяч ударил соперника рукой в затылок. Но едва рефери достал и показал желтую карточку, игроки стали выяснять отношения, и Йокич ткнул Ерохина головой в лицо.

Зенитовец упал - Волошин вынул из кармана уже красную карточку, потребовав, чтобы нарушитель покинул поле.

Александр БОБРОВ

Сергей СЕМАК: «УФИМЦЫ СРАЖАЛИСЬ КАК ЛЬВЫ»

Главный тренер «Зенита» сделал комплимент своей бывшей команде

Главный тренер «Зенита» Сергей СЕМАК и нападающий «Уфы» Силвестр ИГБУН.

Валерий ШАХОВ

Евгений БЕЛОУСОВ, Иван УРАЛЬСКИЙ из Уфы

- Удачно сложилось начало матча, - сказал Семак. - Забили быстрый мяч, затем второй. Немножко успокоились, и вторая половина тайма прошла в равной борьбе. Во втором тайме были моменты, чтобы увеличить преимущество, но и «Уфа» могла сократить разрыв. Игра была нервная, держала в напряжении. Поздравляю свою команду с победой, а уфимцы сражались как львы даже в меньшинстве. Горжусь «Уфой», ребята хотели победить, это видеть очень приятно.

- Ерохин спровоцировал контакт при удалении Йокича?

- Мне сложно судить, судья решил поступить так, и дал предупреждение Ерохину, может, и за провокацию, Йокич ответил. Нужно спросить арбитра и людей, которые будут разбирать матч по судейским вопросам.

- Как вам дебют Дивеева?

- Прекрасно знаю потенциал этого парня, сложная игра для дебюта была. Хочется пожелать ему большой хорошей карьеры. Желаю удачи и попасть в сборную.

- «Зенит» может усилить «Уфу» кем-либо из футболистов?

- У нас также в распоряжении 17 полевых, так что отдавать некого, может, самим кого-то взять. Прекрасно понимаю состояние ребят после поражения. Сегодня наша команда была сильнее, а ребята из «Уфы» прекрасно сделали свою работу.

Сергей ТОМАРОВ: «ВТОРОЙ ТАЙМ РАЗДЕЛИЛСЯ НА ДВЕ ЧАСТИ»

- Провалили начало, когда пропустили после аута, - сообщил Томаров. - Досконально изучали соперника, знали, как действует «Зенит», но тем не менее пропустили. Тут же нам забили второй, а с 0:2 вернуться в игру против «Зенита» очень тяжело. Нашли в себе силы, пытались нагнетать, прессинговать. Второй тайм разделился на до и после удаления. До красной карточки у нас были опасные подходы, хорошо прессинговали.

- Почему Дивеев дебютировал именно сегодня?

- А в каком матче его надо выпускать? Кто в РПЛ слабый соперник? Любая игра в лиге очень сложна, тем более дебютная. Я заменил Дивеева, чтобы не навредить ему, потому что все видели, что парень сегодня волновался.

- Не самый боевой состав сегодня означает, что приоритет - Лига Европы?

- Абсолютно нет. Вышли те, кто, по моему мнению, был лучше готов. Но очень многое не получилось.

ФУТБОЛ

ЧЕМПИОНАТ РОССИИ. 5-й тур

СМОЛОВ СХВАТИЛСЯ ЗА ЛИЦО ОТ СЧАСТЬЯ

Железнодорожники после нулевого первого тайма прибавили во втором и все-таки обыграли махачкалинцев. Первый гол за новую команду забил Федор Смолов.

Михаил ГОНЧАРОВ
из Черкизова

«ЕСЛИ МАТЧ ПОЙДЕТ НЕ АХТИ...»

Болельщики «Локомотива» - счастливые люди. Руководство их любимого клуба всякий раз приятно удивляет и организовывает у стадиона в Черкизове все новые и новые пышные предматчевые мероприятия. Перед дерби со «Спартаком» здесь, например, прошел концерт классической музыки, а в воскресенье выступала знаменитая российская рок-группа «Тараканы». Приходи, танцуй, скачи, гуляй, веселись перед игрой!

Оставалось прибавить ко всему этому великолепию еще и качество футбола. С ним ведь у железнодорожников на старте сезона было совсем туго: в Самаре в прошлом туре кое-как удалось заковырять долгожданный первый гол, но, учитывая количество моментов у «Крыльев», едва ли победа стала заслуженной. А в остальном у команды Юрия Семина за пазухой имелись сплошные «баранки», серость и скука.

«Если матч пойдет не ахти как, вы спускайтесь к нам на площадь в перерыве, мы с удовольствием сыграем еще пару песен», - напутствовал многотысячную аудиторию после вокалист «Тараканов» Дмитрий Спирин. Болельщики понимающе улыбались. И ведь музыкант словно в воду глядел! Первый тайм стал продолжением грустной истории для «Локомотива». Глядя на его футбол, не хотелось веселиться. Гораздо уместнее стали бы подушка и крепкий сон.

У ХЕВЕДЕСА УЖЕ ТРАВМА

Было даже сложно понять, с чем связаны атакующие трудности «Локо». Выплеск эмоций после золота? Пора бы их уже и восстановить. Травмы и потери? Да ведь нет их толком. Потерю Хеведеса, умудрившегося получить повреждение после всего лишь девяти проведенных минут в России и не попавшего в заявку, сложно воспринимать всерьез. Пока вообще рано рассуждать о роли немца в новой команде.

Дисквалификация Игнатьева после удаления в Самаре? Да, неприятно, но у железнодорожников после вдумчивой трансферной работы теперь по два человека почти на каждую позицию. Чемпионская обойма сохранена, окончательно вернулся Чорлука, на месте Фарфан и Фернандеш, приобретены солидный Крыховяк и забивной Смолов. Классный же состав! Но до сих пор у команды не получалось демонстрировать и трети от своего потенциала.

Была надежда, что получится в матче с «Анжи», изнывающим от бедности и нехватки кадров, однако оправдалась надежда только после перерыва.

КРЫХОВЯК+ФЕДОР= ПРЕКРАСНЫЙ ГОЛ

Про первую половину и сказать толком нечего: футбол вышел унылый, медленный и тягучий. «Анжи» ожидаемо заперся - но при этом, в отличие от недавнего матча со «Спартаком», хотя бы иногда пытался прибегать в чужую штрафную. «Локомотив» же бессмысленно переводил мяч с одного фланга на другой, сбивался на дальние удары и не создал ни одного действительно острого момента. Единственная заслуживающая внимания попытка принадлежала именно гостям - Савичев приложился со средней дистанции после подбора, Гильерме провожал мяч взглядом, но тот чуть-чуть разминулся со штангой. Если бы чемпион умудрился пропустить - это был бы вообще сюрреалистичный сценарий.

К счастью, во втором тайме, после встречи в раздевалке с Семиным, «Локомотив» все-таки изменился. Не с кадровой точки зрения, а с эмоциональной. И мяч задвигался быстрее, и у самих футболистов ноги заработали живее. Эта активность быстро вылилась в два острых момента подряд, а затем - и в гол Рыбуса. Польский защитник, вышедший на правом фланге вместо Игнатьева, классно сместился в центр и еще класснее пробил в дальний угол из-за штрафной.

Было понятно, что «Анжи», которому с каждым туром все сложнее и сложнее проявлять характер, уже ничего не светит. Тем более получил травму и покинул поле основной опорник Рабиу. Интрига на оставшееся до конца матча время касалась не общего результата, а локального: забьет ли Федор Смолов первый гол за «Локомотив»?

Федор не подвел. Отлично открывшись под гениальный пас Крыховяка из глубины, выдержав линию офсайда и элегантно обработав мяч, он выскочил один на один и перебросил выбросившегося навстречу Дюпина. Увидел мяч в сетке, сделал победный рывочек на фланг - и упал, обхватив лицо руками. Словно пытался забыть все неприятности, обрушившиеся на него в последнее время.

Затем в компенсированное время, на ровном месте случился вдруг пенальти в ворота хозяев, но он уже ничего не менял - отыграться у «Анжи» попросту не оставалось времени. Свою победу «Локомотив» все-таки заслужил. Будем верить, что после нее железнодорожники, которым скоро предстоит Лига чемпионов, придут в себя. И что для Смолова этот очень важный гол станет вдохновляющим и окрыляющим событием.

Александр ФЕДОРОВ «СЭ»

Вчера. Москва. Черкизово. «Локомотив» - «Анжи» - 2:1. 73-я минута. Алексей МИРАНЧУК (справа) поздравляет Федора СМОЛОВА с первым мячом в составе железнодорожников.

ЛОКОМОТИВ - АНЖИ - 2:1 (0:0)

Голы: РЫБУС (Фарфан), **55 - 1:0. СМОЛОВ** (Крыховяк), **73 - 2:0. КУЛИК** (с пенальти), **90+3 - 2:1.**

ЛОКОМОТИВ

1. Гильерме	6,0
31. Рыбус	6,5
33. Кверквелия	5,5
14. Чорлука	6,0
84. Лысов	5,5
27. Денисов (к)	6,0
7. КРЫХОВЯК	7,0
59. Ал.Миранчук	5,5
(11. Ант.Миранчук, 85)	б/о
8. Фарфан	5,5
(28. Ротенберг, 81)	5,5
4. Фернандеш	6,0
9. Смолов	6,5
(24. Эдер, 85)	б/о

Запасные

77. Коченков
3. Идову
17. Михалик
23. Тарасов
6. Баринов
96. Жемалетдинов

Главный тренер

Юрий СЕМИН

Первый тайм - 45:58.
Второй тайм - 49:11.
Всего - 95:09.
Судьи: КАЗАРЦЕВ.
Кудрявцев (оба - Санкт-Петербург),
Болховитин (Ленинградская область).
26 августа.
Москва.
Стадион «РЖД Арена».
24 градуса.
15 245 зрителей (вмещает 27 320).
Молодежные команды - 2:0
(Миронов, 66. Климов, 90).

Предупреждения

Фернандеш, 65 (неспорт. повед.)
Фарфан, 67 (неспорт. повед.)
Белоруков, 38 (срыв атаки)
Гапон, 49 (неспорт. повед.).
Чайковский, 65 (неспорт. повед.)
Маркелов, 67 (неспорт. повед.)
Ондуа, 69 (грубая игра)

АНЖИ

22. Дюпин	5,0
24. Савичев	5,5
4. Чансельор	5,0
21. Белоруков (к)	5,0
25. Новосельцев	5,5
30. Гапон	5,0
17. Чайковский	5,0
20. Рабиу	6,0
(29. Ондуа, 54)	5,0
5. КУЛИК	6,0
13. Гиголаев	5,0
(27. Мохаммад, 83)	5,5
6. Маркелов	5,0
(18. Ахъядов, 79)	5,5

Запасные

1. Будаков
16. Сугробов
3. Удалый
28. Калошин
15. Глебов
14. Агаларов

Главный тренер

Магомед АДИЕВ

3	Голевые моменты	1	5	Удары из штрафной	2	4	Офсайды	3
58	Владение мячом (%)	42	9	Удары из-за штрафной	3	14	Фолы	14
14	Удары (всего)	5	0	Штанги, перекладины	0	Зрелищность матча		
8	Удары в створ	3	3	Угловые	3	6,0		

ЛУЧШИЙ ИГРОК МАТЧА

КРЫХОВЯК - 7,0. Отлично отработал в средней линии, много боролся, во втором тайме стал активно играть у чужой штрафной. Выполнил потрясающий голевой пас на Смолова.

ПЕНАЛЬТИ В ВОРОТА ХОЗЯЕВ НАЗНАЧЕН ОШИБОЧНО

На 90+2-й минуте матча 5-го тура чемпионата России «Локомотив» - «Анжи» (2:1) ошиблась бригада арбитров во главе с Василием Казарцевым, назначив пенальти в ворота железнодорожников. Рефери доверился своему второму ассистенту Егору Болховитину. Тот усмотрел фол в действиях Кверквелии, боровшегося за мяч с Ахъядовым. На самом деле защитник «Локо» действовал в пределах правил: он слегка коснулся ноги соперника, а игрок «Анжи» красиво упал, обманув судей.

Александр БОБРОВ

Юрий СЕМИН: «АТАКУЮЩИЕ СЛОЖНОСТИ ЕСТЬ ДАЖЕ У «БАРСЕЛОНЫ»

Главный тренер «Локомотива», несмотря на победу, на пресс-конференции опять требовал ввести видеоповторы. Его коллега из «Анжи» призвал не жалеть команду из-за отсутствия денег.

Михаил ГОНЧАРОВ
из Черкизова

- Два разных тайма, - начал Семин. - В первом играли медленно, во втором увеличили скорость движения и передач, немножко удлинили футбол, стали использовать больше хороших дальних переводов в свободные зоны. На мой взгляд, это принесло свои плоды, и мы победили.

- Крыховяк активно подключается в штрафную в зону центрфорварда. Это тактическая задумка?

- Что я вам, все задумки буду рассказывать? Тогда в следующей игре соперник сделает выводы и будет блокировать ситуации! Крыховяк - игрок глубины, который может и должен подключаться вперед. Во втором тайме он делал это лучше.

- Атакующие проблемы, сопровождавшие команду на старте сезона, в прошлом?

- Не думаю, что так быстро можно их убрать. Это вообще проблема всего футбола - когда на одной половине поля играют 10 на 10, и игра идет до первого гола, после чего те, кто пропустил, раскрываются. Мы работаем над этим, но такие сложности есть у всех, даже у «Барселоны», когда против нее соперник обороняется всем составом. Рецепты? Больше агрессии, больше ударов. Мы много над этим работаем, но не все сразу получается. Второй тайм, думаю, сегодня был неплохой.

- Успели посмотреть моменты с пенальти и двумя зафиксированными офсайдами, сорвавшими атаки «Локо»?

- Да что их смотреть! Я сто раз говорил: возьмите и введите видеоповторы в премьер-лиге! Весь мир почти это сделал! Но говорят об этом только Семин и президент «Краснодара». Больше никто. Посмотрите, сколько уже в этом сезоне возникло сомнительных ситуаций, из-за которых мы недобрали очки. Недобрали в Оренбурге, Уфе, где у нас чистый гол не засчитали. И совершенно правильно выступил сейчас Кононов. Каждый тренер за то, чтобы футбол был объективен.

- Сегодня было достаточно много болельщиков на трибунах, хотя матч, казалось бы, самый рядовой. С чем это связываете?

- С тем, что «Локомотив» - чемпион! И показывает хорошую игру.

- Федор Смолов забил первый гол за команду. Как думаете, насколько это событие для него станет важным?

- Для каждого футболиста это важно. Когда приходишь в новую команду, от тебя многого ждут. Но что-то не получалось, голов не было, результативность у всей команды низкая... Думаю, сейчас, после этого мяча и победы, тяжелый груз ответственности ушел, и Федор будет играть более свободно.

- Где «Локомотив» проведет паузу, связанную с перерывом на матчи сборных?

- Здесь, в Москве. Сыграем две контрольные игры - с «Казанкой» и молодежной командой. Как раз посмотрим на наш ближайший резерв.

Магомед АДИЕВ: «НЕ НАДО НАС ЖАЛЕТЬ, ЭТО НЕ В НАШЕМ ХАРАКТЕРЕ»

- Первый тайм отыграли нормально, хотя, конечно, хотелось больше атакующей агрессии, - сказал Адиев. - Но если сравнивать с предыдущими матчами, какое-то движение впереди у нас есть. В плане обороны действовали неплохо, не давали шансов сопернику.

Во второй половине «Локомотив» взвинтил темп, мы не хотели низко садиться, планировали встречать соперника в середине и быстро развивать атаки, извлекать из них выгоду. Но допустили банальные ошибки. И при первом голе, и при втором. Такие ошибки нам несвойственны. Однако хвала ребятам, которые играют до конца при любом счете. Сегодня тоже не бросили – и были вознаграждены голом. Если бы оставалось время, могли бы создать еще моменты.

- Как вы мотивируете команду в условиях очевидных проблем с финансами?

- Мотивация у нас одна - мы футболисты. Все нас гладят по головке, говорят: «Ну у вас же нет денег, чего вы сделаете, проиграете все равно». Но это абсолютно не в нашем характере! Люди не должны нас жалеть. А мы должны уважать болельщиков, не можем позволить себе приехать и упасть на колени. К каждой игре обязаны подходить ответственно. Футбол внутри каждого из нас. Это самое главное, а не финансовые трудности.

Александр ФЕДОРОВ «СЭ»

Эмоции главного тренера «Локомотива» Юрия СЕМИНА во время матча.

Сегодня **«ЕНИСЕЙ» - «КРЫЛЬЯ СОВЕТОВ».** 17.30 (мск)

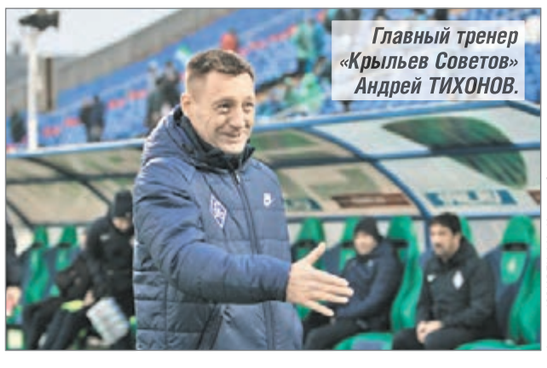

Главный тренер «Крыльев Советов» Андрей ТИХОНОВ.

Андрей КУХАРЕЦ ФК «Крылья Советов»

«КРЫЛЬЯ» УСИЛИВАЮТСЯ

В последние дни перед матчем с «Енисеем» состав самарцев пополнили два новичка. «Крылья» объявили об оформлении арендного соглашения с 31-летним защитником «Локомотива» Виталием Денисовым. Договор заключен до конца года. За железнодорожников игрок сборной Узбекистана провел 120 матчей и забил один мяч.

Кроме того, самарский клуб заключил контракт с 20-летним сербским нападающим Ваней Вучичевичем. Ранее он выступал за «Борац» и «Спартак» из Суботицы. Соглашение с ним рассчитано на один сезон.

Исполняющий обязанности губернатора Самарской области Дмитрий Азаров заявил, что в ближайшее время «Крылья» усилятся известным футболистом. Телеграм-канал «Ненобель» сообщил, что речь идет о 26-летнем болгарине Георгие Миланове. По данным «СЭ», экс-полузащитник ЦСКА действительно может продолжить карьеру в Самаре, где ему предлагают контракт с годовой зарплатой 600 тысяч евро.

ЕНИСЕЙ - КРЫЛЬЯ СОВЕТОВ

Сегодня. Тюмень. Стадион «Геолог». 17.30 (МатчПремьер)

КОЭФФИЦИЕНТЫ

П1 2.69 **Н 2.98** **П2 3.05**

ПОТЕРИ

Иванов (травма), **Занев** (под вопросом)
Мияйлович, Надсон (оба - травма), **Канунников** (под вопросом)

СУДЬЯ: Вилков (Нижний Новгород)

СОСТАВЫ КОМАНД. Вариант «СЭ»

«Енисей»: Юрченко - Ятченко, ГАСАНОВ, Дугалич, Кичин, Гавазай - Огуде, Фатуллаев, Комолов - Бодул, Костюков.

«Крылья Советов»: Конюхов - Зотов, Чичерин, Бурлак, АЛИЕВ, Полуяхтов - АНТОН, Башкиров - Яковлев, ТКАЧУК - Соболев.

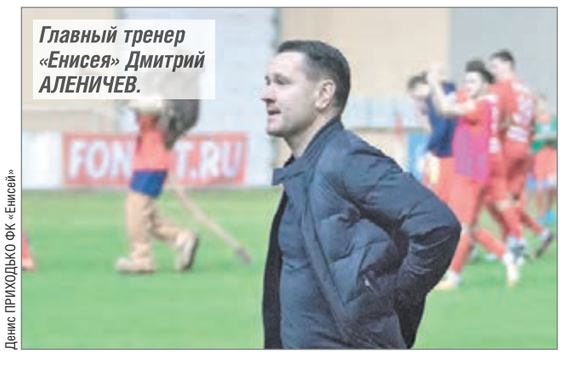

Главный тренер «Енисея» Дмитрий АЛЕНИЧЕВ.

Денис ПРИХОДЬКО ФК «Енисей»

ФУТБОЛ

ОЛИМП - ФНЛ. 8-й тур

ЮНЫЙ «ЗЕНИТ»: НОЛЬ ОЧКОВ В ВОСЬМИ МАТЧАХ

«Зенит-2» в восьмой раз подряд проиграл на старте сезона ФНЛ - теперь «Спартаку-2» (0:3)

Вчера. Санкт-Петербург. «Зенит»-2 - «Спартак»-2 - 0:3. В борьбе капитан хозяев Сергей БУГРИЕВ (слева) и защитник гостей Илья ГАПОНОВ.

Евгений АСМОЛОВ ФК «Зенит»

ЗЕНИТ-2 - СПАРТАК-2 - 0:3 (0:1)

Голы: Пантелеев, 43 (0:1). Руденко, 74 (0:2). Тиуб, 90 (0:3).
«Зенит-2» (Санкт-Петербург): Гойло, Бугриев (Байрамов, 77), Скроботов, Пенчиков, Синяк, Каккоев (Кириллов, 58), Мусаев, Бачинский (Иванов, 76), Тарасов, Макеев, Воробьев (К.Капленко, 58).
«Спартак-2» (Москва): Терешкин, Мамин, Маслов, Воропаев, Гапонов, Пантелеев, Полубояринов (Тюнин, 79), Игнатов, Бакаев, Руденко (Мелкадзе, 75), Нимели (Тиуб, 65).
Наказания: Пенчиков, 42. Мусаев, 79 (предупреждения). Пенчиков, 69 (удаление).
Судья: Амелин (Тула).
26 августа. Санкт-Петербург. Стадион «МСА Петровский».

Гоша ЧЕРНОВ
из Санкт-Петербурга

В прошлом сезоне «Зенит-2» остался в ФНЛ только потому, что клубы в ПФЛ массово отказались от повышения в классе. Но второй год подряд подобное едва ли произойдет, иначе ФНЛ просто можно объявлять закрытой лигой, как НХЛ или НБА. И тут вторая команда петербуржцев рискует провалиться в третий по силе дивизион.

«Зенит-2» катастрофически начал сезон. Как же так? После седьмого подряд поражения на старте Александр Горшков говорил, что команда «умеет играть», но добиться нужного результата не может из-за неопытности.

Действительно, состав у дубля «Зенита» юный. Заявка команды пестрила от обязательных для ФНЛ приписок «МФ» («Молодой футболист»), а средний возраст основы составил 19,09 года. Забавно, что самый молодой игрок из старта Скроботов - единственный, кто забивал за первую команду.

Для сравнения: средний возраст основы «Спартака-2» был 19,81. Но эта разница поначалу никакой роли не играла. Напротив, сине-бело-голубые в первом тайме нападали чуть чаще и чуть острее - одна из позиционных атак завершилась попаданием в штангу, а в другой Бачинский не смог переиграть Терешкина.

«Спартаку-2», как и первой команде, хорошо удавалась игра на «стандартах». И один из них привел к голу: мастер штрафных Пантелеев положил мяч в нижний угол, на радость сотне красно-белых фанатов.

Отметим, что болельщиков на игре было непривычно мало. Обычно встречи вторых команд «Зенита» и «Спартака» вызывают большой интерес, но на этот раз поддержка была не такой масштабной, хотя и громкой. Те же фанаты «Спартака» по ходу второго тайма недобрым словом вспомнили Дзюбу.

После перерыва «Спартак-2» выглядел лучше, хотя пару моментов хозяева создали. Но наиболее явный упустили все же гости - Игнатов с Нимели вышли два в одного, но первый сделал бездарный пас, и эпизод закончился ничем.

Надежда на ничью у «Зенита-2» оставалась ровно до 70-й минуты, когда Пенчиков получил необязательную вторую желтую карточку и оставил команду в меньшинстве. Примерно в это время как раз на замену вышел 20-летний исполин-нападающий Тиуб, так что обороне «Зенита-2» стало еще труднее сдерживать натиск соперника.

В итоге гости все-таки забили, причем дважды. Сначала Руденко, а затем и Тиуб отметился первым голом в России. 0:3 - «Зенит-2» снова проигрывает, а «Спартак-2» закрепляется вверху таблицы.

СКА-ХАБАРОВСК - ЛУЧ - 0:0

«СКА-Хабаровск»: Генералов, Кабутов, Зайцев, Приндета, Ненахов, Казанков (Кабаев, 74), Дедечко, Квеквескири, Радченко (Федотов, 62), Алейник (Никифоров, 56), Базелюк (Самсонов, 90+2).
«Луч» (Владивосток): Котляров, Царикаев, Степанец, Суслов, Марущак, Батов (Насадюк, 90), Пономаренко, Павленко (Визнович, 70), Носов (Прокофьев, 85), Замалиев, Гордиенко (Дзахов, 74).
Наказания: Пономаренко, 30. Марущак, 55. Приндета, 89. Насадюк, 90+5 (предупреждения).
Судья: Федотов (Москва).
26 августа. Хабаровск. Стадион им. Ленина. 7135 зрителей.

СИБИРЬ - ХИМКИ - 1:2 (1:1)

Голы: Киреенко, 21 (1:0). А.Смирнов, 25 (1:1). Петрусев, 60 - с пенальти (1:2).
«Сибирь» (Новосибирск): Цыган, Аравин, Полюткин, Кушнирук, Ларенц, Беляев (Тумасян, 46), Азаров, Макаренко, Киреенко (Коржунов, 57), Свежов, Житнев.
«Химки»: Исупов, Мильдзихов, Димидко, Филин, А.Смирнов (Данилкин, 90+1), Талалай, Нетфуллин, Корян (Мостовой, 76), Алиев (Моргунов, 86), Петрусев, Болов (Портнягин, 68).
Наказания: Свежов, 56. Аравин, 62. Полюткин, 63 (предупреждения).
Судья: Анопа (Благовещенск).
26 августа. Новосибирск. Стадион «Спартак». 2200 зрителей.

ТЮМЕНЬ - ТАМБОВ - 1:3 (1:2)

Голы: Мамтов, 1 (0:1). Чернышов, 11 (0:2). Вотинов, 24 (1:2). Чернышов, 66 (1:3).
«Тюмень»: Обухов, Столяренко, Козлов, Васиев, Шакуро, Парняков (Глухов, 66), Чудин, Теленков (Малоян, 86), Коронов (Лаук, 46), Карпов (Баев, 70), Вотинов.
«Тамбов»: Вавилин, Рыбин, Горбатюк, Овсиенко, Шляков, Кашчелан, Чуперка (Мурнин, 72), Чернышов (Килин, 85), Мамтов (Часовских, 66), Аппаев (Себаи, 62), Шевчук.
Наказания: нет.
Судья: Галимов (Улан-Удэ).
26 августа. Тюмень. Стадион «Геолог». 2000 зрителей.

МОРДОВИЯ - ЧЕРТАНОВО - 1:2 (0:2)

Голы: Глушенков, 39 (0:1). Зиньковский, 43 (0:2). Обухов, 74 (1:2).
«Мордовия» (Саранск): Кобзев, Сухарев, Климов, Ятченко, Багаев (Лебедев, 46), Руст.Мухаметшин, Киреев (Адаев, 84), Поярков (Орлов, 46), Петров (Дворецков, 46), Русл.Мухаметшин, Обухов.
«Чертаново» (Москва): Ломаев, Солдатенков, Бартасевич, Редькович, Ежов (Тюменцев, 90+3), Витюгов, Глушенков (Сарвели, 76), Горшков, Умяров, Цыпченко (Колесниченко, 81), Зиньковский (Великородный, 90+1).
Наказания: Багаев, 15. Петров, 19. Ежов, 41. Сухарев, 65. Колесниченко, 87 (предупреждения).
Судья: Сухой (Люберцы).
26 августа. Саранск. Стадион «Мордовия Арена». 24 326 зрителей.

РОТОР - ФАКЕЛ - 1:2 (1:1)

Голы: Мязин, 2 (1:0). Бирюков, 19 (1:1). Бабенков, 90+6 (1:2).
«Ротор» (Волгоград): Фильцов, Маляров, Байрыев, Васильев, Бугаев (Муллин, 60), Якуба, Коротаев (Лобкарев, 79), Попов, Воробьев, Николаев (Абдулавов, 70), Мязин.
«Факел» (Воронеж): Кортнев, Кагермазов (Бабенков, 74), Осипенко, Божин, Молодцов, Ломакин (Макарчук, 87), Мануковский, Цвейба, Кузьмин (Митасов, 90+4), Лебеденко, Бирюков (Афанасьев, 77).
Наказания: Лебеденко, 38. Якуба, 38. Цвейба, 53. Маляров, 72. Абдулавов, 90+6 (предупреждения).
Судья: Сараев (Санкт-Петербург).
26 августа. Волгоград. Стадион «Волгоград Арена». 29 673 зрителя.

БАЛТИКА - ШИННИК - 1:0 (0:0)

Гол: Торбинский, 78.
«Балтика» (Калининград): Лантратов, Плиев, Крючков (Шабалин, 83), Таказов, Каленкович (Дмитриев, 70), Пугин, Григорьев, Шаваев, Торбинский (Дзаламидзе, 83), Касаев (Радунович, 88), Шешуков.
«Шинник» (Ярославль): Антипин, Покидышев, Цховребов, Самошников, Стешин, Самойлов (Деобальд, 74), Кожемякин (Алейников, 58), Нарылков, Низамутдинов, Гелоян (Шайморданов, 54), Самодин (Булия, 76).
Наказания: Гелоян, 16. Самодин, 47. Плиев, 65 (предупреждения).
Судья: Панин (Московская область).
26 августа. Калининград. Стадион «Калининград». 9800 зрителей.

НИЖНИЙ НОВГОРОД - АВАНГАРД - 0:1 (0:0)

Гол: Акбашев, 48.
«Нижний Новгород»: Сысуев, Хрипков (Нежелев, 61), Абазов, Хайруллов, Морозов, Федорив, Игнатович (Гогличидзе, 72), Палиенко (Сергеев, 69), Фомин, Симанов, Скворцов (Делькин, 46).
«Авангард» (Курск): Чагров, Дашаев, Гоцук, Бурнаш (Войнов, 16), Багаев, Акбашев, Коробов (Земсков, 70), Альшин (Федчук, 87), Кубышкин, Стеклов, Касьян (Руденко, 79).
Наказания: Гоцук, 73. Морозов, 84 (предупреждения).
Судья: Николаев (Москва).
26 августа. Нижний Новгород. Стадион «Нижний Новгород». 31 369 зрителей.

АРМАВИР - СОЧИ - 0:3 (0:1)

Голы: Горбунов, 30 (0:1). Барсов, 51 (0:2). И.Соловьев, 73 (0:3).
«Армавир»: Руденок, Клопков (Гурфов, 57), Гаджибеков, Мирошниченко, Романенко, Соболь, Концедалов, Дышеков, Безлихотнов (Лусикян, 76), Поляков (Синявский, 64), Веркашанский (Мичуренков, 36).
«Сочи»: Заболотный, Заика (Калугин, 84), Юрганов, Миладинович, Почивалин, Горбунов (Скляров, 77), Померко (Лагатор, 81), Песегов, И.Соловьев, Саная (Обольский, 76), Барсов.
Наказания: Безлихотнов, 9. Мирошниченко, 17. Веркашанский, 22. Миладинович, 25. Саная, 35. Клопков, 52. Мичуренков, 79 (предупреждения).
Судья: Васильев (Ижевск).
26 августа. Армавир. Стадион «Юность». 3000 зрителей.

КРАСНОДАР-2 - ТОМЬ - 1:1 (1:0)

Голы: Уткин, 43 (1:0). Кузьмичев, 58 (1:1).
Краснодар-2: Сафонов, Бочко, Страндберг, Татаев, Сергеев (Парадин, 64), Уткин, Назаров (Сабуа, 83), Черников, Окриашвили (Григорян, 62), Катрич (Рзаев, 89), Онугха.
«Томь» (Томск): Мелихов, Тихий, Шумских, Клещенко, Зуйков, Калинский, Шалаев, Казаев, Гвинейский (Ставпец, 73), Кухарчук (Сасин, 90), Кузьмичев (Тлупов, 62).
Наказания: Казаев, 15. Татаев, 18. Черников, 33. Шалаев, 61. Шумских, 68. Назаров, 76 (предупреждения). Казаев, 16. Черников, 41 (удаления).
Судья: Любимов (Санкт-Петербург).
26 августа. Краснодар. Стадион «ЦПР ФК Краснодар».

В 9-м туре встречаются:

31 августа. Химки - Ротор.
1 сентября. Авангард - Армавир, Томь - СКА-Хабаровск, Сочи - Краснодар-2, Луч - Мордовия, Шинник - Нижний Новгород, Факел - Зенит-2, Спартак-2 - Балтика, Тамбов - Сибирь, Чертаново - Тюмень.

	И	В	Н	П	М	О
1. Краснодар-2	8	5	3	0	12-6	18
2. Спартак-2	8	5	2	1	12-4	17
3. Томь	8	5	2	1	11-3	17
4. Тамбов	8	5	2	1	15-9	17
5. Нижний Новгород	8	4	3	1	8-5	15
6. Сочи	8	4	2	2	15-9	14
7. Авангард	8	4	1	3	7-8	13
8. Химки	8	4	0	4	10-11	12
9. Чертаново	8	3	3	2	13-12	12
10. Шинник	8	3	2	3	6-7	11
11. СКА-Хабаровск	8	2	5	1	11-8	11
12. Факел	8	3	0	5	9-9	9
13. Мордовия	8	2	3	3	12-11	9
14. Луч	8	2	3	3	4-3	9
15. Тюмень	8	2	3	3	9-9	9
16. Балтика	8	2	3	3	9-12	9
17. Сибирь	8	2	3	3	5-9	9
18. Ротор	8	1	3	4	4-9	6
19. Армавир	8	0	1	7	2-18	1
20. Зенит-2	8	0	0	8	4-16	0

«Краснодар-2», «Спартак-2» и «Зенит-2» не имеют права на переход в премьер-лигу и участие в стыковых матчах.

БОМБАРДИРЫ: БАРСОВ (Сочи), ВОТИНОВ (Тюмень) - 6, Казанков (СКА-Хабаровск), Уткин (Краснодар-2) - 5.

ЧЕМПИОНАТ РОССИИ. 5-й тур

УРАЛ - АХМАТ - 2:1 (0:1)

Голы: ДУМБЬЯ, 29 - 0:1. БИКФАЛВИ (Кулаков, Димитров)**, 50 - 1:1. ДИМИТРОВ, 78 - 2:1.**

УРАЛ

31. Годзюр	6,0
15. Кулаков (к)	6,5
4. Брызгалов	5,5
6. Балажиц	6,0
27. Меркулов	5,5
13. Бумаль	5,5
44. Егорычев	6,0
(8. Евсеев, 78)	5,5
17. ДИМИТРОВ	6,5
10. Бикфалви	6,0
58. Эль-Кабир	5,5
(21. Араторе, 71)	6,0
20. Панюков	5,5
(11. Ильин, 60)	5,5

Запасные

77. Баклов
60. Полетаев
18. Ходжаниязов
3. Ароян
5. Динга
7. Данцев
26. Бевеев
14. Бавин
79. Юсупов

Главный тренер

Дмитрий ПАРФЕНОВ

Первый тайм - 46:01.
Второй тайм - 49:02.
Всего - 95:03.
Судьи: А.МАТЮНИН. Болотенков, Мурашов (все - Москва).
25 августа. Екатеринбург. Стадион «Екатеринбург Арена». 15 градусов.
18 106 зрителей (вмещает 33 061).
Молодежные команды - 2:0 (Альсултанов, 49. Татаринов, 66).

Предупреждения

Бумаль, 33 (срыв перспективной атаки)
Балажиц, 75 (неспорт. повед.)
Швец, 32 (неспорт. повед.)
Исмаэл, 71 (неспорт. повед.)

АХМАТ

16. Городов	5,0
40. Уциев (к)	5,5
15. Семенов	5,5
4. Анхель	5,0
13. Мохаммади	6,0
11. Исмаэл	6,0
(19. Иванов, 73)	5,5
23. Швец	5,5
8. ДУМБЬЯ	6,0
77. Бериша	6,0
17. Мбенг	5,5
(14. Раванелли, 78)	5,5
5. Мусалов	5,5
(95. Митришев, 68)	5,5

Запасные

33. Гудиев
2. Родолфу
3. Плиев
6. Гащенков
10. Кадыров
18. Балай
27. Умаев

Главный тренер

Игорь ЛЕДЯХОВ

5	Голевые моменты	3	5	Удары из штрафной	4	3	Офсайды	2
60	Владение мячом (%)	40	1	Удары из-за штрафной	4	14	Фолы	8
6	Удары (всего)	8	1	Штанги, перекладины	0	Зрелищность матча		
4	Удары в створ	5	0	Угловые	2	6,0		

ЛУЧШИЙ ИГРОК МАТЧА

ДИМИТРОВ - 6 ,5. Самый активный игрок матча - соавтор первого и автор победного голов.

ПЕРВАЯ ПОБЕДА ПАРФЕНОВА НА УРАЛЕ. ВОЛЕВАЯ

Главный тренер «Урала» впервые победил, а «Ахмат» уступил во всех трех выездных матчах сезона

КЛЮЧЕВЫЕ МОМЕНТЫ

Дмитрий Парфенов в поисках победных рецептов отправил на острие атаки Панюкова, и дебютант сразу создал голевой момент, навесив на голову попавшему в перекладину Димитрову. Болгарин был сверхактивен, упустив еще одну верную возможность, после заброса Бикфалви за спину Мусалову отправив мяч в руки Городову. Могло показаться, что у «Ахмата» проблемы с левым флангом, где играли два номинальных защитника. Так, Игорь Ледяхов пытался компенсировать потерю Роши, сдвинув направо Беришу. Однако постепенно гости освоились, и превратившийся в хавбека Мохаммади умчался от своего визави, испортив отличную атаку неудачной передачей.

В целом активнее смотрелся «Урал». Но, как не раз случалось этим летом, он же и пропустил в не предвещавшей проблем ситуации. Бикфалфи выполнял перехват и невольно выдал голевой пас Думбья. Тот без раздумий в касание закрутил мяч впритирку с дальней штангой. Выбитые из колеи «шмели» избежали еще больших неприятностей благодаря Годзюру. Тот остановил выход Мбенга один на один.

Перерыв пошел екатеринбуржцам на пользу. Бикфалви исправился, головой замкнув подачу Кулакова. Мощному румыну помогло, что в той атаке ему противостоял 169-сантиметровый Бериша. Удача могла улыбнуться и Панюкову, перехватившему неосторожный пас Уциева. Городов своего капитана подстраховал, но не избавил «Ахмат» от проблем. Гости сначала лишились покинувшего поле на носилках Мбенга, а потом пропустили после розыгрыша спорного «стандарта», когда Анхель вынес мяч на ногу герою матча Димитрову.

ЦИФРЫ

2 раза в этом чемпионате грозненцы проиграли, открыв счет. Ранее подобное случилось в Туле.

2-й чемпионат подряд Димитров забивает в Екатеринбурге победный гол в ворота «Ахмата».

ЦИТАТЫ

Игорь ЛЕДЯХОВ, главный тренер «Ахмата»:

- Всю неделю работали над фланговыми атаками соперника, знали, как они играют. Пропускать гол с фланговой передачи - это безобразие. Первым таймом я доволен: должны были забивать, еще и заканчивать игру. Старая болезнь: выходим и пропускаем во второй половине.

Дмитрий ПАРФЕНОВ, главный тренер «Урала»:

- Все эмоции остались на поле. Ребята молодцы - дотерпели. Пропустили гол, поломалась игра, но сделали поправки в перерыве. Пришлось поговорить по-мужски.

Андрей КУЗИЧЕВ

Дмитрий МЕДВЕДЕВ ФК «Урал»

Суббота. Екатеринбург. «Урал» - «Ахмат» - 2:1. Главные тренеры команд Дмитрий ПАРФЕНОВ и Игорь ЛЕДЯХОВ (справа).

СУДЬЯ ОШИБСЯ, НАЗНАЧИВ ШТРАФНОЙ, - ХОЗЯЕВА ЗАБИЛИ ГОЛ

На 77-й минуте матча «Урал» - «Ахмат» ошибся арбитр Алексей Матюнин, назначивший штрафной удар в ворота гостей. В том эпизоде игрок грозненской команды не нарушил правила в единоборстве с Бикфалви, но судья определил фол.

За такую ошибку арбитрам не снижают оценку до «неуда». Подобный промах не исправляет видеоарбитр, даже если он видит, что рефери не прав.

Но после розыгрыша штрафного «Урал» забил победный мяч.

Александр БОБРОВ

ФУТБОЛ

ЧЕМПИОНАТ ГОЛЛАНДИИ. 3-й тур **«АЗ» - «ВИТЕСС» - 0:0**

«ВИТЕСС» - СУХОЙ. ВПЕРВЫЕ В СЕЗОНЕ

Команда Леонида Слуцкого продолжает беспроигрышную серию

АЗ - Витесс - 0:0. «Витесс» (Арнем): Эдуарду, КАРАВАЕВ, ван дер Верфф, Кларк-Солтер, Бюттнер, Сереро, Беро (Эдегор, 75), Фор, Беренс (ван Берген, 66), Матавж (Дарфалу, 79), Линссен. 14 702.

Всегда любопытно слушать интервью российских футболистов и тренеров на иностранном языке. Перед матчем с АЗ пресс-служба «Витесса» узнала у Слуцкого и Караваева мнение о сопернике, и оба, разумеется, говорили на английском. Тренер после ухода из «Халла» не забыл этот язык, да и защитник показал отличное произношение. Караваев, еще когда играл в «Спарте», активно учил и английский, и чешский, так что он настоящий полиглот. Наверное, на русском он давал интервью реже, чем на других языках.

Сами комментарии россиян ничем не примечательны. Караваев сказал, что «Витесс» будет играть от себя, несмотря на то что АЗ в прошлом сезоне занял третье место в чемпионате. А Слуцкий вспомнил, что весной в Алкмаре «Витесс» проиграл со счетом 3:4, и предсказал обильное количество голов и на этот раз.

Высокую результативность легко было предсказать еще и потому, что «Витесс» столкнулся с большими проблемами в обороне. У всех центральных защитников основы в последнее время не все было в порядке со здоровьем: Крайсвайк еще со старта сезона не играет из-за болей в спине, ван дер Верфф жаловался на проблемы с ногой, Кларк-Солтер не доиграл ответный матч отборочного этапа Лиги Европы с «Виитоpулом» из-за повреждения, а Теландер на днях повредил голеностоп и выбыл до января.

Но все-таки Слуцкий смастерил защиту, которая еще и умудрилась сыграть на ноль - впервые в сезоне. Российский тренер предполагал, что игра будет зрелищной, однако она разочаровала. АЗ с «Витессом» ни на миллиметр не приблизились к результату весеннего матча, показали строгую игру в обороне и нежелание контролировать мяч. У ворот арнемцев за 90 минут возник только один голевой момент: в середине первого тайма Эдуарду дважды подряд отразил выпады АЗ. Это были единственные удары хозяев в створ за всю игру.

«Витесс» атаковал осторожно и, судя по всему, изначально был не против нулевой ничьей. Арнемцы отметились лишь парой контратак, загубленных Линссеном. Ну и выходом Эдегора на замену - 19-летний норвежец за 15 минут не запомнился ничем. 0:0 в гостях у одного из конкурентов - Слуцкий должен быть доволен.

Гоша ЧЕРНОВ

	И	В	Н	П	М	О
1. ПСВ	3	3	0	0	8-2	9
2. АЗ	3	2	1	0	9-1	7
3. Аякс	3	2	1	0	7-1	7
4. Виллем II	3	2	0	1	6-1	6
5. Фейеноорд	3	2	0	1	8-5	6
6. Витесс	3	1	2	0	6-2	5
7. ВВВ-Венло	3	1	1	1	2-2	4
8. Херенвен	3	1	1	1	7-8	4
9. Эксельсиор	3	1	1	1	3-4	4
10. Утрехт	3	1	1	1	3-5	4
11. Хераклес	3	1	1	1	5-8	4
12. АДО Ден Хаг	3	1	0	2	6-7	3
13. Де Графсхап	3	1	0	2	2-4	3
14. НАК	3	1	0	2	3-7	3
15. Гронинген	3	1	0	2	2-6	3
16. Эммен	3	1	0	2	3-10	3
17. Фортуна	3	0	1	2	3-6	1
18. ПЭК Зволле	3	0	0	3	3-7	0

Бомбардир: ПЕТЕРСОН (Хераклес) - 3.

2 сентября. Витесс - Аякс.

ФК «Витесс»

«Витесс» Леонида СЛУЦКОГО не пропустил во встрече с одним из лидеров чемпионата.

Наибольший коэффициент пока набрали сербские команды

РЕЙТИНГ ГОДА ВОЗГЛАВЛЯЮТ СЕРБЫ, РОССИЯ - 22-я

«Зенит» принес еще одно очко в российский рейтинг, вырвав победу у «Мольде» (3:1). «Уфа», уступив в гостях «Рейнджерс» (0:1), зачетных баллов не набрала. Напомню, что в отборочных раундах еврокубков победа оценивается одним очком, ничья - половиной. Текущий рейтинг России остается невысоким (2,166 балла) - мы занимаем в этом сезоне 22-е место.

А лидируют те страны, что представлены четырьмя командами^ - Сербия, Дания, Словакия, Шотландия, Норвегия, Кипр... И только после них идет Испания, от которой пока играла лишь «Севилья». 16 из 21 набранного очка испанцам принесли еще не выходившие на поле «Барселона», «Атлетико», «Реал» и «Валенсия». Им начислены по четыре бонусных балла за попадание в групповой турнир Лиги чемпионов. В схожей с испанцами ситуации англичане, итальянцы и немцы.

Что касается суммарного рейтинга за последние пять лет, то в нем значительных перемен не предвидится - во всяком случае, в первом десятке стран. Италия пытается вскарабкаться на более престижное второе место и несколько приблизилась к Англии. Германии невероятно сложно отыграться за проваленный предыдущий сезон. Она, видимо, так и продолжит замыкать четверку лидеров. Дальше - Франция и Россия, чьи позиции тоже останутся неизменными. У Бельгии хорошие шансы обогнать Украину. А вот Голландии былую славу не вернуть, ее клубам непросто ликвидировать отставание даже от десятого места.

Именно эта позиция дает право заявлять одну команду напрямую в Лигу чемпионов, а вторую - в отборочный раунд. Такое же представительство у седьмой, восьмой и девятой стран. Шестое место, отвоеванное нами у португальцев, увеличивает число команд, попадающих в главный клубный турнир Европы, до двух (еще одной нужно проходить отбор).

Александр БОБРОВ

СКОЛЬКО РЕЙТИНГОВЫХ ОЧКОВ НАБРАЛИ РОССИЙСКИЕ КОМАНДЫ

Команда	Турнир	Очки	Бонус	Сумма
1. Локомотив	ЛЧ	0	4	4
ЦСКА	ЛЧ	0	4	4
3. Уфа	ЛЕ	2,5	0	2,5
4. Зенит	ЛЕ	2	0	2
5. Спартак	ЛЧ	0,5	0	0,5
6. Краснодар	ЛЕ	0	0	0

Всего: 13 очков, 6 команд, коэффициент 2,166, 22-е место в сезоне.

ТАБЛИЦА КОЭФФИЦИЕНТОВ УЕФА (2014/15 - 2018/19)

Страна	14/15	15/16	16/17	17/18	18/19	Очки	Сумма	Клубы
1. Испания	20,214	23,928	20,142	19,714	3,000	21	86,998	7 (7*)
2. Англия	13,571	14,250	14,928	20,071	2,714	19	65,534	7 (7)
3. Италия	19,000	11,500	14,250	17,333	2,857	20	64,940	7 (7)
4. Германия	15,857	16,428	14,571	9,857	2,785	19,5	59,498	7 (7)
5. Франция	10,916	11,083	14,416	11,500	2,750	16,5	50,665	6 (6)
6. РОССИЯ	9,666	11,500	9,200	12,600	2,166	13	45,132	6 (6)
7. Португалия	9,083	10,500	8,083	9,666	1,500	7,5	38,832	5 (3)
8. Украина	10,000	9,800	5,500	8,000	1,700	8,5	35,000	5 (4)
9. Бельгия	9,600	7,400	12,500	2,600	2,400	12	34,500	5 (5)
10. Турция	6,000	6,600	9,700	6,800	1,700	8,5	30,800	5 (4)
11. Австрия	4,125	3,800	7,375	9,750	1,500	7,5	26,550	5 (2)
12. Дания	2,900	5,500	8,500	5,250	3,750	15	25,900	4 (3)
13. Голландия	6,083	5,750	9,100	2,900	1,700	8,5	25,533	5 (2)
14. Греция	6,200	5,400	5,800	5,100	2,100	10,5	24,600	5 (3)
15. Швейцария	6,900	5,300	4,300	6,500	0,900	4,5	23,900	5 (3)
16. Хорватия	6,875	4,500	5,125	5,125	2,250	9	23,875	4 (1)
17. Чехия	3,875	7,300	5,500	5,500	1,500	7,5	23,675	5 (4)
18. Кипр	3,300	3,000	5,500	7,000	3,375	13,5	22,175	4 (3)
19. Сербия	2,750	4,250	2,875	6,375	4,125	16,5	20,375	4 (2)
20. Белоруссия	5,500	5,125	3,000	3,250	3,000	12	19,875	4 (1)
21. Польша	4,750	5,500	3,875	2,875	2,250	9	19,250	4 (0)
22. Шотландия	4,000	3,000	4,375	4,000	3,625	14,5	19,000	4 (2)
23. Швеция	3,900	4,750	2,750	5,375	2,125	8,5	18,900	4 (1)
24. Норвегия	2,200	7,250	1,375	4,000	3,625	14,5	18,450	4 (3)
25. Израиль	1,375	2,250	6,750	5,625	2,375	9,5	18,375	4 (1)

* Продолжают выступления.
В сезоне-2018/19 учтены бонусные очки клубов, полученные за выход в групповой турнир Лиги чемпионов.
Данная таблица определяет представительство стран в евросезоне-2020/21.

ЧЕМПИОНАТ ИТАЛИИ. 2-й тур

У «ЮВЕНТУСА» ПОБЕДА, У РОНАЛДУ - ГОЛЕВОЙ ПАС

Португалец вновь не забил, но помог туринцам взять три очка

ТУРИНСКИЙ ДЕБЮТ КРИШТИАНУ

В субботу вечером на «Аллянце» Криштиану Роналду ждал дебют перед туринскими болельщиками. Билеты на игру закончились еще две недели назад. Все ждали от португальца первых забитых мячей в новом клубе - выезд к «Кьево» в Верону подарил ему первую официальную победу в составе туринцев (3:2), но оставил без голов. Карьера Роналду подсказывала: стартовый домашний матч для него и в «Спортинге», и в «Реале» не обходился без точных выстрелов по воротам. Все было за Криштиану. И против «Лацио»?

В первом тайме Криштиану Роналду лишь раз коснулся мяча в чужой штрафной.

Не тут-то было. Римляне отказались от роли второго плана и в первые 15 минут навязали хозяевам такую борьбу, что тем не удавалось не то что дойти до чужой штрафной - довести мяч до Роналду. Зато у ворот Щенсны временами становилось жарко.

ГОЛ ПЬЯНИЧА, ПЕРЕДАЧА ПОРТУГАЛЬЦА

Вскоре «Юве» пришел в себя и заиграл увереннее. Активнее начал действовать Роналду, после скидки которого Хедира мощно приложился в штангу. В следующей атаке португалец чуть-чуть не дотянулся до навеса-удара Бернардески. Стракоша, римский вратарь, с большим трудом перевел мяч на угловой. И тут забил Пьянич, положив корпус и мощно пробив из-за пределов штрафной по отскочившему мячу, который после удара просвистел точно в угол, без шансов для голкипера.

«Ювентус» вел в счете, но тот, от кого больше всего ждали результативных действий, не торопился радовать переполненный стадион. В середине второго тайма Роналду проверил реакцию Стракоши, пальнув под перекладину, - албанец был начеку. За 15 минут до финального свистка португалец едва не забил, но вместо этого комично и невольно отдал голевую передачу: прострел с фланга в последний момент прервал вратарь римлян, Криштиану угодил мячом себе в пятку, и Манджукич спокойно расстрелял пустые ворота. Есть первая его запись в итоговом протоколе! Пусть и не самая желанная.

«Ювентус» выиграл 22 из 22 матчей чемпионата Италии, в которых Марио Манджукич забивал хотя бы один мяч.

Бело-голубые, несмотря на все старания, возражений не нашли. Туринцы одержали вторую победу подряд на старте чемпионата, Роналду вновь не забил. Голевой дебют откладывается до поездки в Парму в первый день сентября?

Егор БЫЧКОВ

Ювентус - Лацио - 2:0 (Пьянич, 30. Манджукич, 75).

Наполи - Милан - 3:2 (Зелиньски, 53, 67. Мертенс, 80 - Бонавентура, 15. Калабриа, 49).

	И	В	Н	П	М	О
1. Ювентус	2	2	0	0	5-2	6
2. Наполи	2	2	0	0	5-3	6
3. Аталанта	1	1	0	0	4-0	3
4. Эмполи	1	1	0	0	2-0	3
5. Рома	1	1	0	0	1-0	3
СПАЛ	1	1	0	0	1-0	3
Сассуоло	1	1	0	0	1-0	3
8. Парма	1	0	1	0	2-2	1
Удинезе	1	0	1	0	2-2	1
10. Дженоа	0	0	0	0	0-0	0
Сампдория	0	0	0	0	0-0	0
Фиорентина	0	0	0	0	0-0	0
13. Кьево	1	0	0	1	2-3	0
Милан	1	0	0	1	2-3	0
15. Болонья	1	0	0	1	0-1	0
Интер	1	0	0	1	0-1	0
Торино	1	0	0	1	0-1	0
18. Кальяри	1	0	0	1	0-2	0
19. Фрозиноне	1	0	0	1	0-4	0
20. Лацио	2	0	0	2	1-4	0

AFP

Суббота. Турин. «Ювентус» - «Лацио» - 2:0. КРИШТИАНУ РОНАЛДУ отметился голевым пасом и помог своей команде одержать вторую победу в чемпионате.

Бомбардиры: ГОМЕС (Аталанта), ЗЕЛИНЬСКИ (Наполи) - 2.

Еще семь матчей тура состоялись вчера поздно вечером.

Сегодня. Рома - Аталанта.

31 августа. Милан - Рома.

1 сентября. Болонья - Интер, Парма - Ювентус.

2 сентября. Фиорентина - Удинезе, Аталанта - Кальяри, Кьево - Эмполи, Лацио - Фрозиноне, Сампдория - Наполи, Сассуоло - Дженоа, Торино - СПАЛ.

14 ударов нанес Криштиану Роналду в двух матчах за «Ювентус» (из них семь пришлись в створ ворот). Это лучший показатель в пяти ведущих лигах. При этом португалец пока ни разу не забил.

ЧЕМПИОНАТ ИСПАНИИ. 2-й тур

Судья отменил гол «Вальядолида» на 90+3-й минуте после просмотра видеоповтора

ВАР ПОДАРИЛ «БАРСЕЛОНЕ» ПОБЕДУ НА МИННОМ ПОЛЕ

ОГОРОД

С первых же минут болельщикам «Барселоны» стало тревожно: играть на таком минном поле-огороде тяжело, выигрывать - еще сложнее. С газоном в Вальядолиде были серьезные проблемы - если в последний свой визит каталонцы жаловались на то, что трава была высокой и сухой, то теперь можно было сетовать на то, что на газоне «Хосе Соррильи» либо сажали картошку, либо закапывали мины. Проплешины виднелись тут и там, мяч двигался хуже обычного, игроки норовили споткнуться о выдернутые куски земли.

ГОЛ ДЕМБЕЛЕ

Целый час игрового времени гости ничего не могли поделать с соперниками - вязкая игра вынуждала их концентрироваться на атаке, не забывая об обороне:

Игра на «Хосе Соррилье» стала для Жерара Пике 300-й в чемпионатах Испании. Баланс каталонского защитника впечатляет: 220 побед, 54 ничьих и 25 поражений.

тер Штеген, конечно, скучал, но в редких выпадах «Вальядолида» ему приходилось просыпаться. Первый тайм обошелся без голов, зато в середине второго классной и своевременной скидкой от Сержи Роберто воспользовался Дембеле, в касание прошивший бывшего голкипера «Барсы» Жорди Масипа.

«Состояние газона - настоящий позор! Печально, что матчи проходят на таком поле. Те, кто продавал телеправа в США и другие страны, должны обратить внимание на это».

Жерар ПИКЕ, защитник «Барселоны»

ПОМОЩЬ ВИДЕОАССИСТЕНТА

Хозяева не опустили рук, продолжили искать свой шанс у чужих ворот и на 90+3-й минуте, показалось, получили вознаграждение - Кеко головой поразил цель после кросса с левого фланга. Но судья усомнился, обратился к помощи ВАР и в итоге отменил гол, определив положение «вне игры» у футболиста «Вальядолида». Несмотря на все старания, большего бело-фиолетовые достичь не смогли - «Барса» рассчиталась с кастильцами за поражение в 2014 году и продолжила защиту чемпионского титула второй победой в двух турах.

Егор БЫЧКОВ

Вальядолид - Барселона - 0:1 (Дембеле, 57). 22 651.

Хетафе - Эйбар - 2:0 (Анхель, 18. Молина, 90). 7851.

Леганес - Реал Сосьедад - 2:2 (Эль-Жар, 54, 88 - Сурутуса, 11. Ильярраменди, 17). 9375.

Алавес - Бетис - 0:0. 18 221.

Атлетико - Райо Вальекано - 1:0 (Гризманн, 63). 52 693.

	И	В	Н	П	М	О
1. Барселона	2	2	0	0	4-0	6
2. Реал Сосьедад	2	1	1	0	4-3	4
3. Атлетико	2	1	1	0	2-1	4
4. Севилья	1	1	0	0	4-1	3
5. Леванте	1	1	0	0	3-0	3
6. Реал	1	1	0	0	2-0	3
7. Атлетик	1	1	0	0	2-1	3
Уэска	1	1	0	0	2-1	3
9. Хетафе	2	1	0	1	2-2	3
10. Валенсия	1	0	1	0	1-1	1
Сельта	1	0	1	0	1-1	1
Эспаньол	1	0	1	0	1-1	1
13. Жирона	1	0	1	0	0-0	1
14. Леганес	2	0	1	1	3-4	1
15. Вальядолид	2	0	1	1	0-1	1
16. Алавес	2	0	1	1	0-3	1
Бетис	2	0	1	1	0-3	1
18. Вильярреал	1	0	0	1	1-2	0
19. Эйбар	2	0	0	2	1-4	0
20. Райо Вальекано	2	0	0	2	1-5	0

Бомбардир: АНДРЕ СИЛВА (Севилья) - 3.

Еще три матча тура состоялись вчера поздно вечером.

Сегодня. Леванте - Сельта, Атлетик - Уэска.

31 августа. Хетафе - Вальядолид, Эйбар - Реал Сосьедад, Вильярреал - Жирона.

1 сентября. Сельта - Атлетико, Райо Вальекано - Атлетик, Реал - Леганес.

2 сентября. Леванте - Валенсия, Алавес - Эспаньол, Барселона - Уэска, Бетис - Севилья.

«Качество поля не соответствовало минимальным требованиям такого турнира, как ла лига. Мы собираемся открыть дисциплинарное дело».

Хавьер ТЕБАС, президент испанской лиги

ПАС ИЗ-ЗА ГРАНИЦЫ

РИБЕРИ ОБМАНУЛ И СУДЬЮ, И ВИДЕОАРБИТРА

ЧЕМПИОНАТ ГЕРМАНИИ. Матчи 1-го тура. Бавария - Хоффенхайм - 3:1 (Мюллер, 23. Левандовски, 82, с пенальти. Роббен, 90 - Солои, 57). 75 000. В конце матча арбитр Данкерт поверил Рибери, который симулировал фол со стороны соперника, и назначил пенальти. Ошибку судьи не исправил его видеоассистент. Зато затем ВАР подсказал рефери, что при выполнении 11-метрового удара Левандовски другой мюнхенец Роббен раньше времени забежал в штрафную площадь и потому быстрее других оказался у мяча, отбитого вратарем гостей. Пенальти пришлось перебивать.

Герта - Нюрнберг - 1:0 (Ибишевич, 27). 52 729. **Нереализованный пенальти:** Исхак («Нюрнберг»), 84.

Вердер - Ганновер - 1:1 (Гебре Селассие, 85 - Вейдандт, 76). 42 100.

Фрайбург - Айнтрахт Ф - 0:2 (Мюллер, 10. Аллер, 82). 24 000.

Вольфсбург - Шальке - 2:1 (Брукс, 33. Гинчек, 90+4 - Бенталеб, 85, с пенальти). 26 621. **Удаление:** Настасич («Шальке»), 65.

Фортуна Д - Аугсбург - 1:2 (Раман, 39 - Хинтереггер, 57. Хан, 76). 40 996.

Боруссия М - Байер - 2:0 (Хофманн, 55, с пенальти. Джонсон, 58). 53 087. **Нереализованный пенальти:** Т.Азар («Боруссия» М), 38.

	И	В	Н	П	М	О
1. Бавария	1	1	0	0	3-1	3
2. Айнтрахт Ф	1	1	0	0	2-0	3
Боруссия М	1	1	0	0	2-0	3
4. Аугсбург	1	1	0	0	2-1	3
Вольфсбург	1	1	0	0	2-1	3
6. Герта	1	1	0	0	1-0	3
7. Вердер	1	0	1	0	1-1	1
Ганновер	1	0	1	0	1-1	1
9. Боруссия Д	0	0	0	0	0-0	0
Лейпциг	0	0	0	0	0-0	0
Майнц	0	0	0	0	0-0	0
Штутгарт	0	0	0	0	0-0	0
13. Фортуна Д	0	0	0	1	1-2	0
Шальке	1	0	0	1	1-2	0
15. Нюрнберг	1	0	0	1	0-1	0
16. Хоффенхайм	1	0	0	1	1-3	0
17. Байер	1	0	0	1	0-2	0
Фрайбург	1	0	0	1	0-2	0

Еще два матча тура состоялись вчера вечером.

31 августа. Ганновер - Боруссия Д.

1 сентября. Хоффенхайм - Фрайбург, Байер - Вольфсбург, Айнтрахт Ф - Вердер, Аугсбург - Боруссия М, Нюрнберг - Майнц, Штутгарт - Бавария.

2 сентября. Лейпциг - Фортуна Д, Шальке - Герта.

БОЛИ ЗАБИЛ РУКОЙ - «СИТИ» СЫГРАЛ ВНИЧЬЮ

ЧЕМПИОНАТ АНГЛИИ. Матчи 3-го тура. Вулверхэмптон - Манчестер Сити - 1:1 (Боли, 57 - Ляпорт, 69). 31 322. Боли открыл счет, забив мяч правой рукой. Момент получился динамичным, игрок пытался пробить в падении - судье Аткинсону было трудно разобраться в том, что произошло. Помощи от ассистента по фамилии Чайлд он не дождался. А сам Боли не стал признаваться в содеянном, отпраздновав взятие ворот. Этот случай вновь заставил англичан заговорить о необходимости использования в премьер-лиге видеоповторов.

Борнмут - Эвертон - 2:2 (Кинг, 75, с пенальти. Аке, 79 - Уолкотт, 56. Кин, 66). 10 654. **Удаления:** Ришарлисон («Эвертон»), 41. Смит («Борнмут»), 61.

Арсенал - Вест Хэм - 3:1 (Начо Монреаль, 30. Диоп, 70, в свои ворота. Уэлбек, 90+2 - Арнаутович, 25). 59 830.

Хаддерсфилд - Кардифф - 0:0. 21 193. **Удаление:** Хогг («Хаддерсфилд»), 63.

Саутгемптон - Лестер - 1:2 (Бертранд, 52 - Грэй, 56. Магуайр, 90+2). 29 925. **Удаление:** Хейбьерг («Саутгемптон»), 77.

Ливерпуль - Брайтон - 1:0 (Салах, 23). 53 294.

	И	В	Н	П	М	О
1. Ливерпуль	3	3	0	0	7-0	9
2. Манчестер Сити	3	2	1	0	9-2	7
3. Борнмут	3	2	1	0	6-3	7
4. Челси	2	2	0	0	6-2	6
5. Уотфорд	2	2	0	0	5-1	6
6. Тоттенхэм	2	2	0	0	5-2	6
7. Лестер	3	2	0	1	5-3	6
8. Эвертон	3	1	2	0	6-5	5
9. Манчестер Юн.	2	1	0	1	4-4	3
10. Кристал Пэлас	2	1	0	1	2-2	3
11. Арсенал	3	1	0	2	5-6	3
12. Брайтон	3	1	0	2	3-5	3
13. Вулверхэмптон	3	0	2	1	3-5	2
14. Кардифф	3	0	2	1	0-2	2
15. Ньюкасл	2	0	1	1	1-2	1
16. Саутгемптон	3	0	1	2	2-4	1
17. Бернли	2	0	1	1	1-3	1
18. Хаддерсфилд	3	0	1	2	1-9	1
19. Фулхэм	2	0	0	2	1-5	0
20. Вест Хэм	3	0	0	3	2-9	0

Бомбардиры: АГУЭРО (Манчестер Сити), РИШАРЛИСОН (Эвертон), МАНЕ (Ливерпуль) - 3.

Еще три матча тура состоялись вчера.

Сегодня. Манчестер Юнайтед - Тоттенхэм.

1 сентября. Лестер - Ливерпуль, Брайтон - Фулхэм, Челси - Борнмут, Кристал Пэлас - Саутгемптон, Эвертон - Хаддерсфилд, Вест Хэм - Вулверхэмптон, Манчестер Сити - Ньюкасл.

2 сентября. Кардифф - Арсенал, Бернли - Манчестер Юнайтед, Уотфорд - Тоттенхэм.

СНОУБОРД

СБОРНАЯ РИСКУЕТ ОСТАТЬСЯ БЕЗ ЛУЧШИХ СПОРТСМЕНОК

Грандиозный скандал в российском сноуборде

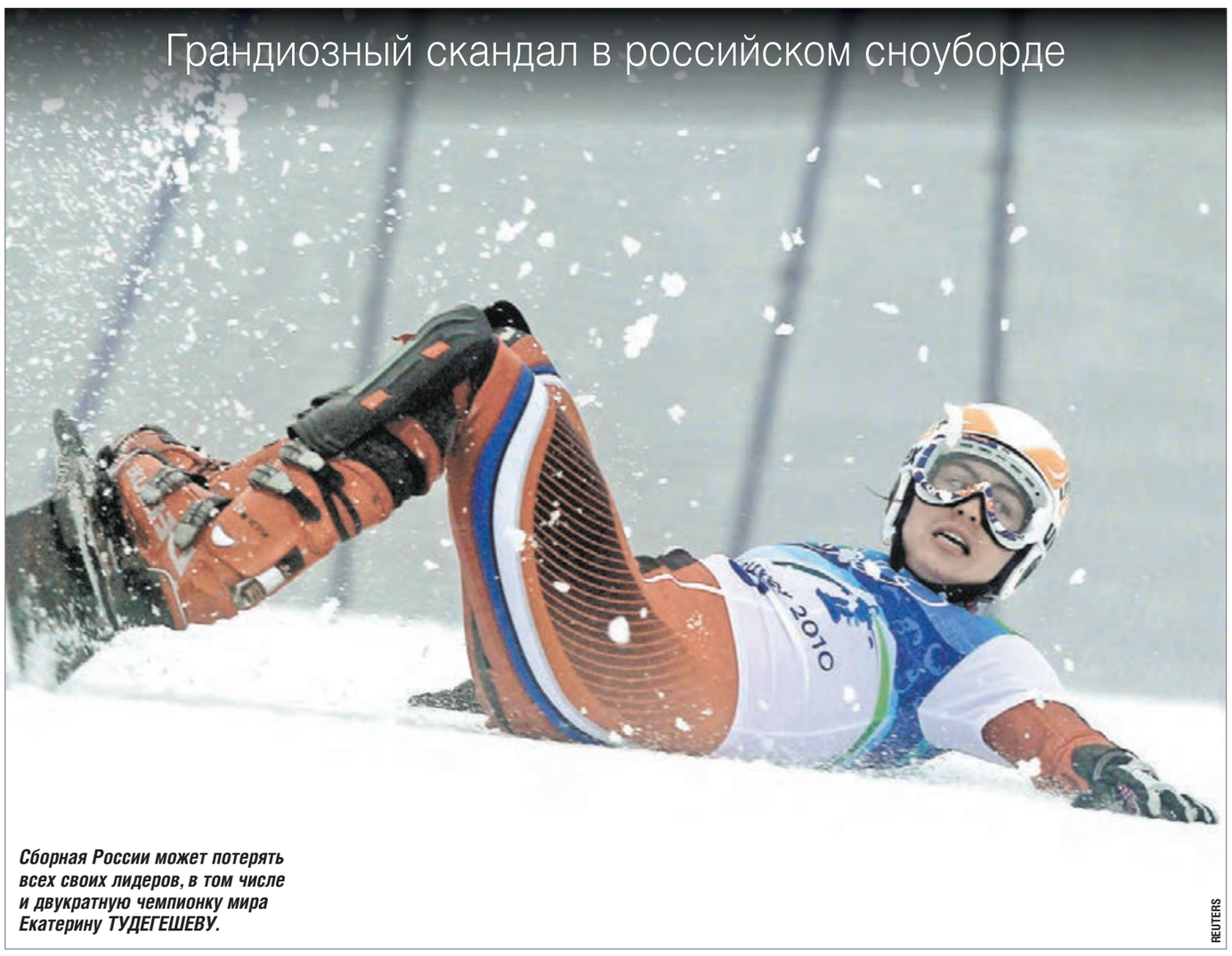

Сборная России может потерять всех своих лидеров, в том числе и двукратную чемпионку мира Екатерину ТУДЕГЕШЕВУ.

REUTERS

Владимир ИВАНОВ

Недавно ко мне обратились несколько российских сноубордистов. Они рассказывали скандальные истории, но просили о полной анонимности. Спортсмены убеждены: если кто-то узнает об их словах - дорога в сборную им будет закрыта навсегда. Они заверили, что внутри команды все постоянно шепчутся о происходящем кошмаре, но открыто выступить никто не рискует. Ниже - некоторые из рассказанных мне историй с субъективной точки зрения спортсменов.

ЗАВАРЗИНОЙ ГОД НЕ ПЛАТИЛИ ЗАРПЛАТУ, СБОРНАЯ МОЖЕТ ЕЕ ПОТЕРЯТЬ

- Чемпионке мира Алене Заварзиной весь прошедший сезон не платили зарплату. Объяснили тем, что у нее возникла проблема с прохождением углубленного медицинского обследования (УМО). При этом самой спортсменке ничего об этом не сказали. Узнала она обо всем постфактум. Получается: выступать за страну на соревнованиях она может, а получать за это зарплату - нет.

Сейчас руководители, в том числе Центра спортивной подготовки Минспорта (ЦСП), сочувствуют ей в личных разговорах, но пожимают плечами и говорят, что теперь уже компенсировать ничего нельзя. Мол, по букве закона не положено. Где была эта бук-

> *Внутри команды все постоянно шепчутся о происходящем кошмаре, но открыто выступить никто не рискует.*

ва, когда она, имея проблемы с медосмотром, выступала в Пхенчхане, неизвестно. В Корее Заварзина показала самый высокий среди российских сноубордистов результат - и никто тогда об УМО не вспоминал.

Следующий сезон с высокой долей вероятности Алена пропустит. Продолжать выступать по той же схеме она, естественно, не хочет. Федерация заняла выжидательно-нейтральную позицию в надежде, что Заварзина от безысходности все равно вернется в команду.

ЧМ-2019 БЕЗ ГЛАВНЫХ РОССИЙСКИХ ЗВЕЗД?

- До сих пор не прошла УМО и двукратная чемпионка мира Екатерина Тудегешева. Старший тренер Денис Салагаев четыре месяца не выходит с ней на связь, и она до сих пор не знает, как ей готовиться к сезону. Если так и дальше пойдет, сборная рискует поехать на чемпионат мира-2019 без своих самых ярких и титулованных спортсменок.

КАК ТРЕНИРУЮТ В СБОРНОЙ?

- Из-за нелогичной подготовки лидеры команды бегут из нее, спортсмены вынуждены работать самостоятельно. Сильнейшие - Алена Заварзина с Виком Вайдом и Екатерина Тудегешева последние сезоны тренировались отдельно, поскольку происходящее в сборной их не устраивало. Многие тоже хотели бы работать по другим планам, но такой возможности не имеют. Тех, кто вслух выражает сомнения в правильности тренировочного процесса, перестают вы-

> *«Сервисмен сборной ходил, нос воротил. Дали мне утюг, старые мази - на, мол, делай сам как надо».*

зывать на следующие сборы. Озвучивать недовольство не боятся только Заварзина и Тудегешева, которая давно вне команды. Ее федерация тронуть не может, но постоянно пытается выставить дурой.

СВАТОВСТВО И ЭКИПИРОВКА

- Некоторые видели свой инвентарь (среди присутствовавших при разговоре таковых не было, они ссылались на разговоры внутри коллектива. - **Прим. «СЭ»**) в магазине, который связывают с бывшей женой президента Федерации сноуборда России (ФСР) Дениса Тихомирова. Спортсмены порой недополучают экипировку. Бывает, расписываются за доску, а потом ее так и не видят. Либо получают одно, а расписываются за другое. Зато все офисные работники федерации постоянно в форме национальной сборной, включая пуховики.

- Молодежная сборная не получает инвентарь уже три года. В 2017 году Илья Витюгов выиграл юниорский ЧМ... на сломанной доске. Которую самостоятельно купил с рук у себя в регионе.

- К некоторым спортсменам у тренерского штаба личная неприязнь. Критерии отбора на сборы и в национальную команду строятся на отношениях с тренерским составом. Списки корректируются таким

> *Озвучивать недовольство не боятся только Заварзина и Тудегешева, которая давно вне команды. Ее федерация тронуть не может, но постоянно пытается выставить дурой.*

образом, чтобы на главный старт попадали «правильные» люди. Например, перед Олимпийскими играми в Пхенчхане отбор был закончен, когда до их начала было еще три этапа Кубка мира. В результате Екатерина Хатомченкова, которая показала на заключительных перед Играми стартах третьи результаты в команде, в Пхенчхан не поехала. Вместо нее туда отправилась ученица главного тренера Дениса Салагаева. Всегда в сборной и брат тренера, который выступает под другой фамилией. А Хатомченкову, отношение тренерского штаба к которой было прохладным, по окончании сезона вообще выгнали из сборной.

БЕССМЫСЛЕННАЯ ЖАЛОБА

- После Олимпиады-2014 сноуборд отделился от горных лыж - раньше федерация была единой, - и деньги исчезли. В регионах стали создаваться подвластные Тихомирову федерации. И на местах случались конфликты, доходило до судебных разбирательств. На один из этапов Кубка России в полном составе не допустили команду Красноярского края. Просто всех развернули на основании того, что печать на заявке была от региональной федерации, которую ФСР не признала. Из-за борьбы за власть пострадали спортсмены. После этого было направлено письмо в Минспорта, под которым подписались тренеры разных регионов. Но Минспорта спустило письмо в федерацию. Получилось, что с жалобой на Тихомирова должен был разбираться... сам Тихомиров. Который применил свои рычаги, и в скором времени все подписавшиеся отказались от претензий.

РУЧНОЙ СЕКУНДОМЕР

- Неугодных людей увольняют. Например, выгнали Евгения Пронашко, который был главным тренером молодежной сборной. Формулировка: неудовлетворительная работа. При этом за 12 лет его работы на юниорских чемпионатах мира было завоевано 42 ме-

> *Федерация заняла выжидательно-нейтральную позицию в надежде, что Заварзина от безысходности все равно вернется в команду.*

дали. С последнего ЧМ россияне привезли шесть медалей, три из которых - золотые. Вот сразу после этого Пронашко и уволили. На его место поставили мужа вице-президента федерации Натальи Подоровской.

В состав на чемпионат мира, который на днях стартовал в Новой Зеландии, не попали некоторые спортсмены, которые по результатам прошлого сезона должны были там выступить. Вместо них в команде оказались ребята из ХМАО - того же региона, откуда пришел новый тренер.

- Кубки России проходят в ужасных условиях. Кубок на призы Екатерины Тудегешевой, к которому ФСР не имеет отношения, организован на несколько порядков лучше. Раньше за проведение внутренних стартов отвечал человек, у которого был собственный тайминг. Но он что-то не поделил с президентом. Теперь одно из первенств России засекалось по... ручному секундомеру.

- Станислав Детков, согласно документам, ездил в прошлом сезоне на сбор в Хинтертукс. На самом деле его там не было. Спортсмен писал по этому поводу письмо в администрацию президента. Оттуда его перенаправили в Минспорта. В итоге Деткову пришел ответ, будто он в эти даты все-таки... был на сборах.

ЗАГАДОЧНАЯ ИСТОРИЯ С СУТОЧНЫМИ

На той же встрече мне предложили позвонить Андрею Болдыкову. Первому российскому победителю этапа Кубка мира по борд-кроссу.

- Меня практически вынудили завершить карьеру, - сообщил Болдыков.

- Каким образом?

- Не брали в сборную. После Олимпиады выиграл чемпионат России – мне сказали, что Николая Олюнина (серебряного призера Олимпийских игр-2014. - **Прим. «СЭ»**) там не было, значит, критерии я не выполнил. Победил второй раз – опять какую-то причину нашли. Потом объявили, что у нас со старшим тренером Артуром Злобиным нет понимания...

- Его действительно не было?

- Да я бы не сказал. Много лет назад под конец сбора в Швейцарии было не очень с питанием. Я спросил, нормально ли это. Все-таки высокогорье, мало ли что случится. Мне ответили, что нам выделяется

> *После Олимпиады-2014 сноуборд отделился от горных лыж - раньше федерация была единой - и деньги исчезли.*

20 евро в день - этого должно быть достаточно для питания. По прилету в Москву у нас была встреча с Андреем Бокаревым - тогдашним президентом ФГССР. Он спросил у спортсменов, есть ли какие-то вопросы. Ну, я встаю и уточняю, можно ли нам поднять суточные. «А сколько у вас»? - спросил он. Когда услышал, что 20 евро, тут же разозлился. Сразу же вызвал к себе Тихомирова и Злобина. Выяснилось, что нам выделялось по 50 евро на человека.

- Интересно.

- После этого ко мне подошел Тихомиров и начал предъявлять претензии, спрашивать, почему я с ним ничего не обсудил. А я ведь против него ничего не имел. Суть была в том, что 20 евро, о которых нам говорили, для питания на горнолыжном курорте недостаточно, вот я и попросил больше. Кто ж знал, что там не все так просто. Как можно было в такой ситуации обижаться на меня?

- Но все-таки обиделись?

- Меня выгнали из сборной.

- Как объяснили?

- Злобин собрал со всех пацанов в сборной объяснительные, в которых те написали, что у них все хорошо и они всем довольны. А меня обвинили во вражде с командой. Если кто не хотел подписывать - последовал бы за мной. Так пролетело два года. Потом Злобин пообмяк и вернул меня в сборную.

- К Олимпийским играм в Сочи готовились в нормальном режиме?

- Если бы. Ко мне относились прохладно, а когда я спросил, можно ли пригласить личного сервисмена, за услуги которого я был готов платить сам, все стало намного хуже. Им не нужно, чтобы кто-то выходил из-под контроля. Не представляете, что было после того разговора. Натравили на меня врача, с которым у нас были нормальные отношения. Сервисмен сборной ходил нос воротил. Дали мне утюг, старые мази - на, мол, делай сам как надо. Если возникали какие-то вопросы, Злобин отправлял к Тихомирову.

> *Если так и дальше пойдет, сборная рискует поехать на чемпионат мира-2019 без своих самых ярких и титулованных спортсменок.*

А тот обратно. Так и ходил туда-сюда, а проблемы не решались. Готовясь к домашней Олимпиаде, я думал о борьбе не с конкурентами, а о противостоянии со своими. Хотите пример?

- Конечно.

- На предолимпийском этапе Кубка мира в Сочи я дошел до финала, на что Злобин мне сказал: «Оставь эти доски. Они не твои, а Олюнина». А когда у Николая получилось выиграть медаль на Олимпийских играх, старший тренер вообще почувствовал безграничную власть.

Президент Федерации сноуборда России (ФСР) не согласен с обвинениями в свой адрес

Денис ТИХОМИРОВ: «ТО, ЧТО СКАЗАЛИ АНОНИМЩИКИ, - ВРАНЬЕ И ПОДЛОСТЬ»

- Какая сейчас атмосфера в сборной?

- Абсолютно нормальная. Команда готовится к сезону.

- Но Екатерина Тудегешева и Алена Заварзина до сих пор не прошли УМО.

- Согласно договору с ЦСП спортсмены должны в любое время самостоятельно пройти УМО. Индивидуального приглашения никому не делают. Да, перед сбором есть общее прохождение, но Тудегешева не подтвердила своего участия.

- Вы хотите, чтобы Тудегешева выступала в сборной?

- Она сложная персона. И я не думаю, что она сама хочет быть там. Екатерина в последние годы все отношения вела с ЦСП. Взяла ряд обязательств и не выполнила их. В частности - медаль Олимпиады. Она готовилась самостоятельно, а теперь опять хочет обвинить во всем нас? Я лично не против, чтобы она была в команде. Но не думаю, что это даст результат.

- Заварзина?

- Мы на связи. Я ей помогаю. Да, у нее есть история с прохождением УМО. Но это вопрос к ФМБА, которое готово идти навстречу. Алена, надеюсь, в сентябре еще вернется.

ВСЕ ДО ЕДИНОЙ ДОСКИ БЫЛИ ВЫДАНЫ

- Спортсмены, которые были на встрече со мной, явно недовольны происходящим в сборной.

- Кто именно?

- Они пожелали не называться. Боятся.

- Я постоянно спрашиваю у спортсменов, есть ли у них какие проблемы. Подходите, обозначайте. Сложности с оборудованием? Они имеются. Да, в первую очередь закупается инвентарь на основную команду. Но все до единой доски были выданы.

- Спортсмены говорят, что видели свои доски в магазине вашей жены.

- Клевета! Никогда в жизни такого не было. Пусть покажут номер этой доски. Магазин - ее личное дело. Очень обидно такое слышать. Пусть меня бог накажет, если не так. С такими вещами не шутят. Проверьте всю документацию. Мы с женой вообще-то семь лет в разводе и не общаемся. Кому такие мысли вообще могли прийти в голову?

- Гарантируете, что вся экипировка без каких-либо исключений выдавалась спортсменам?

- Конечно. Все до последней доски уходило спортсменам. А то, что вам сказали эти анонимщики, - вранье и подлость.

- Почему Екатерина Хатомченкова, которая по критериям отобралась на Олимпиаду, туда не поехала?

- Решает старший тренер. На нем ответственность. В состав сейчас она не попадает. Денис Салагаев ее не берет. По-моему, по делу.

Я НИКОГО НЕ ЗАПУГИВАЛ

- Что за история была, когда красноярским спортсменам не дали выступить на Кубке России?

- Был случай, когда они привезли на Кубок России 26 спортсменов, но это не было согласовано с региональной федерацией. Но со всем уже разобрались. Что тут сейчас обсуждать?

- Почему убрали тренера юниорской сборной Евгения Пронашко?

- Это решение президиума. Он никогда не делал отчетов. У него всегда было одно на уме – уехать в командировку. Но его задачи были шире. А великих тренеров не бывает. Мы с ним договаривались встретиться, все обсудить. А он не приехал.

- Но при нем было выиграно 42 медали на юниорских чемпионатах мира.

- У Пронашко нет ни одного спортсмена, которого бы он сам вырастил. Все эти медалисты из регионов, где сильные школы. А он постоянно все заслуги присваивает себе.

- Как получилось, что Станислав Детков по документам был на заграничных сборах, а по факту - нет?

- Стас должен был там быть, но по личным причинам не поехал туда. Это лучше прокомментирует Салагаев. Наверное, были какие-то штрафы за билеты из-за этого.

- Что за история с суточными, после которой вы обиделись на Андрея Болдыкова? Вроде бы платили по 20 евро, а когда он поднял вопрос при президенте федерации на этот счет, оказалось, что выделялось по 50?

- Какой это год был? И я вообще не помню цифры и какие суточные тогда были. Но что-то с этим делать в принципе невозможно. Все же проверяется. А с Болдыковым у нас нормальные отношения.

Владимир ИВАНОВ

Двукратная чемпионка мира - о своем отношении к руководству сборной

Екатерина ТУДЕГЕШЕВА: «ПРОИСХОДЯЩЕЕ СО СНОУБОРДОМ В РОССИИ - КАКОЕ-ТО ПРОКЛЯТИЕ»

Последние три года она готовилась отдельно от сборной. В сезоне-2015/16 Тудегешева была второй в общем зачете Кубка мира, в следующем выиграла бронзу на чемпионате мира, а по итогам прошлого стала обладательницей Малого хрустального глобуса, победив в зачете параллельного слалома. Но для федерации она как кость в горле.

- Меня все эти истории, о которых написано в «СЭ», не удивили, - призналась Тудегешева. - О многих я знала. Три года пыталась достучаться до всех. Теперь вот я уже не одна – вон у скольких людей разом кончилось терпение.

- У вас с экипировкой проблем не было?

- Нет, но я выступала в спонсорской. В федерации не получала ничего три года. Один раз отказалась, с тех пор и не предлагали.

- А почему отказались?

- Не хотела выступать в цветах этой федерации, поскольку не желаю иметь с ней ничего общего.

ЕСЛИ ГОТОВИТЬСЯ ВНЕ СБОРНОЙ, СНИМУТ СО СТАВКИ

- Как у вас сейчас дела?

- По окончании сезона мне сказали, что принято решение закрыть мою индивидуальную подготовку и уволить двух специалистов, которые со мной работали. А меня возвращают в сборную.

- Вы, естественно, не согласились?

- Конечно. Я показывала лучшие результаты в команде, но меня лишают условий.

- Что было дальше?

- Все наши контакты на этом прекратились. Старший тренер Денис Салагаев мне не звонил. Денис Тихомиров как президент федерации прислал официальное письмо с вопросом, готова ли я присоединиться к сборной. В ответ я попросила выслать список тренеров, которые будут работать, и план учебно-тренировочных мероприятий. Ничего не получила. Лето провела на самоподготовке, что будет дальше - посмотрим.

- Какие варианты?

- Тихомиров написал, что я могу принимать участие в учебно-тренировочных мероприятиях только в составе сборной. Если же хочу тренироваться отдельно - исключительно за свой счет. Имеется в виду, что я не только сама должна буду оплачивать тренера, но и... меня снимут со ставки в ЦСП.

- Подготовку вашего личного тренера оплачивал Олимпийский комитет России (ОКР)?

- Только в последний год. Два предыдущих - мой личный спонсор. Теперь же мне, чтобы продолжать в том же режиме, нужно платить и за тренера, и за саму себя.

- Выглядит так, что выставить вас из сборной не могут, но создают такие условия, при которых вы откажетесь от нее сами.

- Естественно. Вообще интересно получается. Результат всей сборной признается удовлетворительным. Но мои результаты, которые на протяжении последних трех лет были лучшими в сборной, не устраивают.

ИДЕТ КОНКРЕТНЫЙ СЛИВ ЛИДЕРОВ СБОРНОЙ

- Вы карьеру продолжить хотите?

- Конечно. Поддерживаю форму, сейчас в хорошем состоянии. Я не прошу себя любить, но хотя бы тренировочный план можно прислать. У меня же пока нет ни виз, ни информации, ни даже пройденного УМО.

- Если вы и Алена Заварзина не выступите на чемпионате мира-2019, шансы команды на медаль существенно понизятся. И прилетит в случае их отсутствия – федерации. Неужели там этого не понимают?

- Тихомиров уже говорил в интервью, что Салагаев сам определяет курс развития сборной. А он направлен на омоложение состава. Вот и происходит конкретный слив лидеров сборной. Все дело в том, что Салагаев не может работать с теми, кто умнее, сильнее или опытнее его. Лично мне он не может дать ничего. Прекрасно помню, как мы вместе выступали за сборную. В 2007 году я выиграла чемпионат мира, а он боролся за 30-е места. И теперь мне идти к нему учиться?

А молодые смотрят на него с открытым ртом - и ему это нравится. Но работать с ним - заниматься псевдодеятельностью. Нужно готовиться по четко продуманному плану в нормальных условиях и добиваться результата - другого не дано. Остальное - ересь.

А все, что сейчас происходит с российским сноубордом, - какое-то проклятие. В уставе федерации написано, что нужно развивать вид спорта в стране, а они его гробят.

Владимир ИВАНОВ

Алена ЗАВАРЗИНА: «ТИХОМИРОВ НЕ ВИНОВАТ. НО ФСР ПРИДЕТСЯ СТРОИТЬ БУДУЩЕЕ БЕЗ МЕНЯ»

Мнение призера Олимпиады по поводу происходящего в российском сноуборде

- Проблема в сноуборде, как и в системе спорта России в целом, безусловно, есть, - признала Заварзина. - Все те вещи, о которых вы написали, существуют в той или иной мере. Но в каждой ситуации всегда есть контекст, и нельзя сказать, что одна сторона является единственно неправой. На мой взгляд, критиковать сложившуюся ситуацию без предложения вариантов решения проблемы неэффективно. Я за свою карьеру пыталась решить многие проблемы, касающиеся меня, и в большинстве случаев в результате больших усилий мне это удавалось.

Спорт высших достижений обслуживается на уровне, не соответствующем этому понятию. Я всегда старалась идти на конструктивный диалог и прекрасно понимаю, что нужно работать с тем, что есть. Что спорт не привлекает заряженных топ-менеджеров, что профессионалы не заинтересованы в работе в спортивной структуре. Если ты хочешь добиться в чем-то успеха, всегда рассчитывай только на себя.

В этом году со мной поступили жестоко, и я не буду вдаваться в подробности. Обвинять кого-то бессмысленно, но строить большое спортивное будущее ФСР придется без меня.

Объективно, стране нужны первые места. Для того чтобы быть лучшим в мире, нужно иметь лучших в мире профессионалов, обслуживающих подготовку, и лучшие в мире условия. Все просто. А когда вся страна оказывается в тяжелой ситуации - не уходить от ответственности и не пытаться все замять. К сожалению, очень много энергии уходит на бюрократические проволочки и мелкую возню.

Денис Валерьевич Тихомиров действительно является фанатом нашего вида спорта. И он не виноват в том, что случилось. Он в самом деле хочет как лучше. Но получается как всегда. Жаль.

Владимир ИВАНОВ

ХОККЕЙ

КХЛ

СКА ХОЧЕТ ПЕРЕГНАТЬ НХЛ

В субботу президент СКА Геннадий Тимченко заявил о планах строительства новой арены вместимостью 22 400 зрителей и стоимостью 20 миллиардов рублей

Владимир БЕЗЗУБОВ и Юрий КУЗЬМИН photo.khl.ru

4 октября 2010 года. Санкт-Петербург. СКА - «Каролина» - 5:3. Трибуны «Ледового» во время выставочного матча с клубом НХЛ.

САМЫЕ ВМЕСТИТЕЛЬНЫЕ ХОККЕЙНЫЕ АРЕНЫ

НХЛ

Арена	Город	Клуб	Год открытия	Вместимость
Белл-Центр	Монреаль	Монреаль	1996	21 288
Юнайтед-Центр	Чикаго	Чикаго	1994	19 717
Веллс-Фарго-Центр	Филадельфия	Филадельфия	1996	19 543
Литтл-Сизарс-Арена	Детройт	Детройт	2017	19 515
Скотиабэнк-Сэддлдоум	Калгари	Калгари	1983	19 289
ББТ-Центр	Санрайз	Флорида	1998	19 250
Амали-Арена	Тампа	Тампа-Бэй	1996	19 092
КиБанк-Центр	Баффало	Баффало	1996	19 070
Роджерс Арена	Ванкувер	Ванкувер	1995	18 910
Скотиабэнк-Арена	Торонто	Торонто	1999	18 800

КХЛ

Арена	Город	Клуб	Год открытия	Вместимость
Минск-Арена	Минск	Динамо Мн	2010	15 086
Мегаспорт	Москва	Динамо М	2006	14 000
Хартвалл-Арена	Хельсинки	Йокерит	1997	13 464
ЦСКА-Арена	Москва	ЦСКА, Спартак	2015	12 680
Ледовый дворец	Санкт-Петербург	СКА	2000	12 500
Барыс-Арена	Астана	Барыс	2015	12 000
Большой	Сочи	ХК Сочи	2012	12 000
Арена-Рига	Рига	Динамо Р	2006	10 300
Словнафт-Арена	Братислава	Слован	1940	10 055
Татнефть-Арена	Казань	Ак Барс	2005	9300

ЕВРОПА (без КХЛ)

Арена	Город	Клуб	Год открытия	Вместимость
Ланксесс-Арена	Кельн	Кельн	1998	18 500
О2-Арена	Прага	Спарта	2004	17 383
ПостФинанс-Арена*	Берн	Берн	1967	17 031
Арена Загреб*	Загреб	Медвешчак	2008	15 024
Таурон-Арена*	Краков	Краковия	2014	15 000
Мерседес-Бенц-Арена	Берлин	Айсберен	1954	14 200
Эрикссон Глоуб	Стокгольм	сборная Швеции	1989	13 800
САП-Арена	Маннгейм	Маннгейм	2005	13 600
ИСС-Доум	Дюссельдорф	Дюссельдорф	2006	13 400
Типспорт-Арена*	Прага	-	1962	13 150

*Арены в Загребе и Кракове не являются основными для указанных клубов, «Спарта» переехала с «Типспорт-Арены» на «О2-Арену» в 2015 году.

Михаил ЗИСЛИС

Новость о строительстве в Санкт-Петербурге супердворца большой сенсацией не стала. Нынешнее руководство СКА поднимало тему новой арены на протяжении нескольких лет. Однако впервые президент клуба Геннадий Тимченко назвал и примерную стоимость строительства, и вместимость стадиона, и примерные сроки его ввода в эксплуатацию.

То, что СКА хочет свой собственный, без всяких оговорок, дворец, - это здорово. «Ледовый», в котором команда проводит домашние матчи сейчас, клубу не принадлежит, что создает известные неудобства, связанные с календарем КХЛ и логистикой.

Есть уверенность в одном. Ситуация с долгостроем футбольного стадиона в Петербурге не повторится. В тех ситуациях, когда строительством занимается сам клуб, процесс значительно убыстряется - примеры футбольных стадионов «Спартака» и «Краснодара» показательны. Какова будет доля государственного финансирования, пока понять сложно, но СКА точно заинтересован в том, чтобы все прошло гладко. Тот же комплекс «Хоккейный город» в Санкт-Петербурге был возведен быстро, смотрится очень симпатично и функционирует успешно.

Больше удивила позиция Тимченко в обязательном порядке возвести самую вместительную арену в мире. Прозвучало это как желание утереть всем нос, хотя куда логичнее смотрелось бы экономическое обоснование строительства с таким размахом. Болеть за СКА в Петербурге - модное занятие. Интерес публики достаточно устойчивый, проблема «лишнего билетика» часто имеет место. В субботу президент клуба допустил, что собирать больше 20 тысяч зрителей постоянно получится только в плей-офф. Содержание огромного дворца подразумевает большие затраты. Хочется верить, что у СКА свой бизнес-план есть. Ведь сейчас команда сама зарабатывает заметно меньше, чем тратит.

Стремление быть первым во всем похвально. Хорошо это или плохо - каждый решает сам. Абстрагируясь от экономической составляющей, следует признать, что петербуржцы стараются опережать остальные клубы КХЛ в околохоккейных делах. Пусть даже зачастую это выглядит как бахвальство. Главное - чтобы зрители остались в выигрыше. Помимо подписания звезд на берегах Невы бьются за каждого болельщика, создавая на матчах великолепную атмосферу. Десять тысяч зрителей на матче предсезонного турнира имени Пучкова - это блестящий показатель.

Амбиции главного конкурента СКА - ЦСКА, который собирался построить современную арену, пока не продвигаются вперед даже на бумаге. Хотя московский клуб обладает почти такими же финансовыми возможностями и впечатляющим административным ресурсом. Пока же ЦСКА приобрел уже построенный стадион. Переезд в Парк легенд - отличная возможность стать клубом номер один в столице не только по спортивным результатам.

В прошлых сезонах же пустые трибуны были кошмарным сном для СКА, но неизбежной действительностью для ЦСКА. В этом плане клуб из Санкт-Петербурга мог смотреть (и продолжает это делать) на главного оппонента свысока.

Потратить деньги со смыслом и красиво тоже надо уметь. Здесь СКА опережает, пожалуй, все клубы КХЛ. И, возможно, стремление Тимченко принесет гораздо больше пользы для клуба, города и нашего хоккея, чем кажется сейчас.

Геннадий ТИМЧЕНКО: «МЫ ПОСТРОИМ САМЫЙ БОЛЬШОЙ ДВОРЕЦ В МИРЕ»

Игорь ЕРОНКО
из Санкт-Петербурга

НАШИ АМБИЦИИ - АРЕНА НА 22 400 МЕСТ

- Bell Centre в Монреале, самый большой хоккейный дворец в мире, рассчитан на 21 288 зрителей. На сколько зрителей будет рассчитана ваша новая арена?

- У нас амбиции - на 22 400 мест. Чтоб побольше было, чем у канадцев. Пока проект еще не готов, он в процессе, и мы в конце будем решать по вместимости. Если вдруг кто-то успеет построить еще больше - мы все равно увеличим и будем больше всех.

- На экономическом форуме вы говорили, что будет реконструкция СКК. А сейчас вроде бы собираетесь сносить?

- Этот вопрос к инженерам - смогут ли они построить 23-тысячный стадион в виде реконструкции? Мы отталкивались от нее, но я как инженер считаю, что это должна быть абсолютно новая арена, сделанная по современным технологиям, что важно. СКК построили к Олимпиаде, прошло 40 лет. За 40 лет технологии сильно изменились, строительные материалы. Мы должны использовать это все для следующих 50, а может быть, и 100 лет.

- Каковы сроки строительства?

- Мы хотим успеть к 2023 году, к чемпионату мира. Я разговаривал с Рене Фазелем, президентом ИИХФ, - мы два дня назад встречались. С такой ареной у нас есть потенциал выиграть конкурс на проведение ЧМ-2023.

- А когда начнете строить?

- Сейчас идет подготовка документов. Вы же понимаете, что, возможно, придется даже законы какие-то менять городские. По высотности здания, например. Но мы плотно работаем с руководством Санкт-Петербурга. Поэтому проект начнем делать в следующем году.

- Возможно ли заполнять такой дворец?

- Я думаю, что это будет работать. Возможно, не весь сезон, но в плей-офф - точно.

- Сколько он будет стоить?

- Я построил два стадиона футбольных - в Волгограде и Нижнем Новгороде. Не я - моя компания. Мы потратили по 18 миллиардов на каждый. Хотя государство нам выделило всего по 16. Добавил немножко - и два стадиона в стране есть.

- Раньше звучала сумма в 15 миллиардов.

- Это все-таки закрытая арена. Другие технологии. Так что будем ориентироваться как минимум на 20 миллиардов. А то и больше. И это не государственное финансирование. А частное.

- Это будут деньги клуба? Не государственно-частное партнерство?

- С точки зрения города - это одна история. В конце концов мы передадим арену городу - через 49 лет. Но проект с учетом того, что там будет построен микрорайон со школой на 1600 мест и детским садом на 800 мест и еще спортивной инфраструктурой - мы собираемся еще две ледовые площадки там построить, - он и так будет полезен городу. В нем появится еще одна точка притяжения. И та же самая арена - она не только для клуба. Там наверняка и сборная будет проводить матчи.

ВЕДЕМ ПЕРЕГОВОРЫ О ВСТУПЛЕНИИ В КХЛ С ФРАНЦУЗАМИ

- Скоро в КХЛ будет введен жесткий потолок зарплат, как вы к этому относитесь?

- Как председатель совета директоров КХЛ отвечу: мы уже анонсировали нашу стратегию. Мы будем сокращать не только потолок зарплат, но и количество клубов. Поскольку, к сожалению, у нас достаточно много клубов, которые не отвечают стандартам, которые мы хотели бы видеть. Мы хотим видеть лигу сильной с точки зрения хоккея и финансово устойчивой. Так что будем смотреть на клубы и заменять. Возможно, появятся иностранные клубы, сейчас ведем переговоры с французами. Есть потенциал и у других европейских стран. Но сокращение потолка зарплат в КХЛ - правильный путь. Президент на совете по спорту сказал, чтобы мы прекращали тратить государственные деньги на профессиональный спорт. Теперь мы их тратим на детский хоккей. У нас 1500 юных хоккеистов играют в системе СКА. Мы хотим иметь дешевый и качественный ресурс. И с такими тренерами, как Илья Воробьев, мы, надеюсь, сделаем хорошую качественную команду в СКА. И недорогую.

- СКА еще в прошлом сезоне начал сокращать расходы. Как будет в этом?

- Естественно, мы в СКА тоже сокращаем расходы. По сути, следуем указаниям руководства страны. Делаем то, что надо делать. И будем делать. Но это не должно повлиять на уровень хоккея. Наши хоккеисты получают большие деньги. Зарплаты в КХЛ выше, чем во всех других европейских лигах, и останутся выше, так что мы конкурентоспособны. И это будет привлекать тех же европейцев играть у нас. А не только в НХЛ. Таков наш стратегический план.

- Французы - не самая хоккейная нация. Почему не шведы, чехи или немцы?

- Это дорога с двусторонним движением. И тут все зависит от того, кто потенциально может, а кто - проявляет интерес. Вот французы - проявляют интерес. В этом смысле мы ведем переговоры уже более-менее конкретные. А если говорить про будущее, то мы бы хотели видеть и немцев, потому что у них уровень хоккея растет, и они играют прилично. Я бы назвал еще Австрию. И - потенциально - Швейцарию. Но это должны быть клубы, которые смогли бы конкурировать с командами КХЛ.

Ирина ЗЫГАРЬ

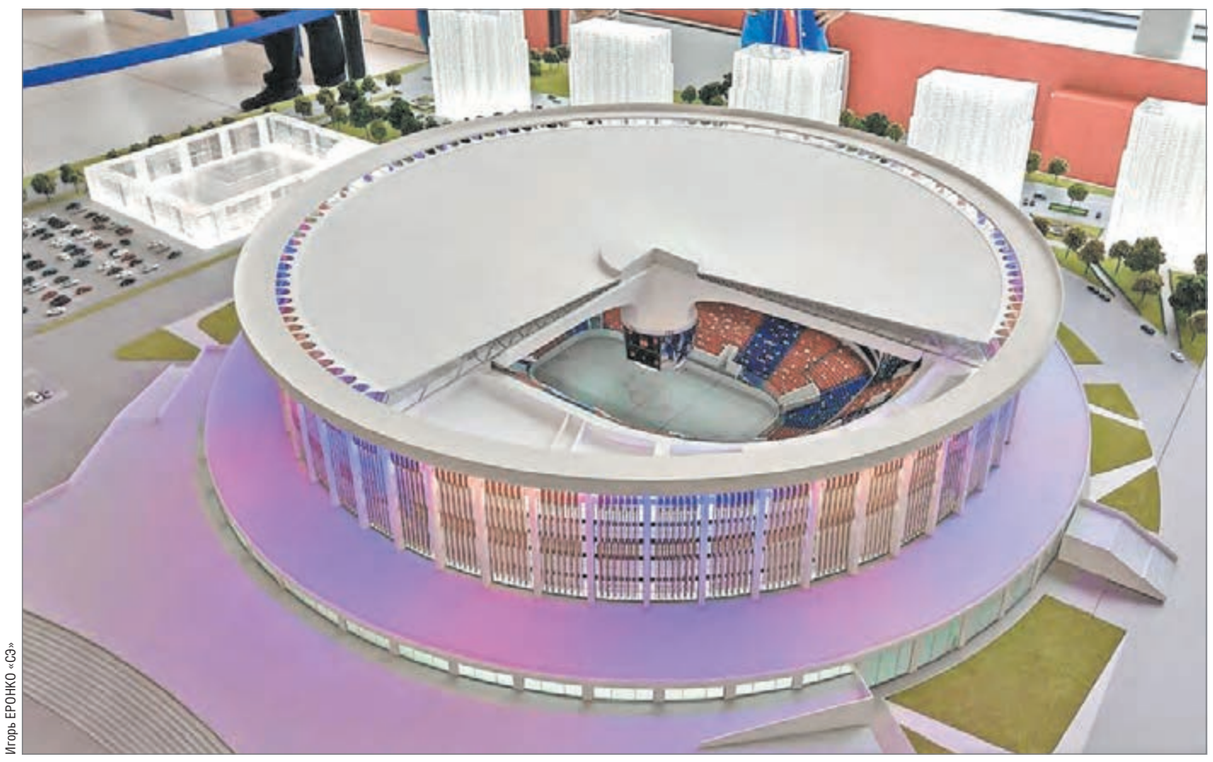

Игорь ЕРОНКО «СЭ»

СКК «Петербургский» (на верхнем снимке), на месте которого планируется построить новую арену СКА (макет - на нижнем снимке).

Александр МЕДВЕДЕВ: «ГОТОВИМСЯ К МАТЧУ НА СТАДИОНЕ «ЗЕНИТА»

Игорь ЕРОНКО
из Санкт-Петербурга

После Тимченко на вопросы журналистов ответил заместитель председателя совета директоров СКА, первый президент КХЛ Александр Медведев.

- Обновления в СКА точечные, костяк сохранился, - сказал Медведев. - Есть старый принцип: команда не может обновляться больше чем на треть, чтобы выигрывать. Он выдержан. Некоторые игроки поехали за океан, кто-то сменил команду сам, кто-то в результате обмена, но основа, олимпийские чемпионы, осталась. Это залог того, что команда будет бороться за достижение цели. Ее президент СКА озвучил - третий Кубок Гагарина.

- Не знаете, как там Вячеслав Войнов?

- Новостей о нем у меня нет.

- Весной всех удивило расставание со Знарком. Почему решили не продлевать сотрудничество?

- Кто что решил - это история. Я хочу обратить внимание, что Олег сам сказал, что хочет отдохнуть. Я видел его на ужине олимпийцев. Отлично выглядит - похудел, загорел. Такой специалист не будет без работы сидеть.

- Вы же хотели провести матч на стадионе «Зенита».

- Идея не потерялась. Я недавно разговаривал с Алексеем Борисовичем Миллером. Он сказал: «Чемпионат мира закончился, начинайте подготовку». Так что будем готовиться. Технологии известны. Заполняемость арены на такой матч гарантирована.

- Но, наверное, не в этом сезоне?

- Почему? Нам долго раскачиваться не надо.

ХОККЕЙ

Андрей ЛОКТИОНОВ: «ЛОС-АНДЖЕЛЕС» МЕНЯ ПРИГЛАСИЛ, НО НЕ ДАЛ НИ ШАНСА»

Обладатель Кубка Стэнли-2012 в составе «Кингз», а сейчас нападающий «Локомотива» рассказал о неоднократных попытках заиграть в НХЛ, травмах и обменах

Алексей ШЕВЧЕНКО из Риги

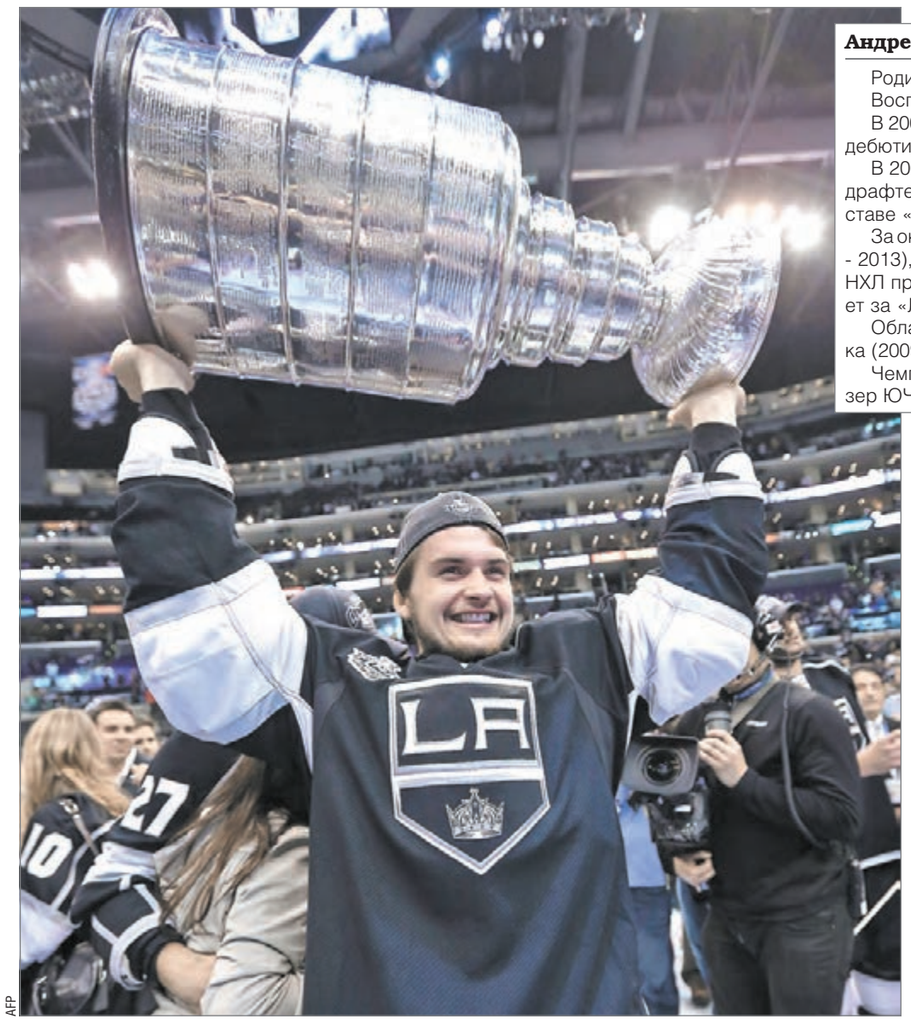

AFP

11 июня 2012 года. Лос-Анджелес. «Лос-Анджелес» - «Нью-Джерси» - 6:1. Андрей ЛОКТИОНОВ с Кубком Стэнли.

Андрей ЛОКТИОНОВ

Родился 30 мая 1990 года в Воскресенске.

Воспитанник «Химика», нападающий.

В 2006 году перебрался в систему «Локомотива», в сезоне-2007/08 дебютировал за основу ярославского клуба.

В 2008 году был выбран под 123-м номером «Лос-Анджелесом» на драфте НХЛ, сезон-2008/09 провел в юниорской лиге Онтарио в составе «Виндзора».

За океаном выступал за «Кингз» и их фарм в АХЛ «Манчестер» (2009 - 2013), а также «Нью-Джерси» (2013 - 2014) и «Каролину» (2014). В НХЛ провел 155 матчей, набрал 48 (22+26) очков. С 2014 года играет за «Локомотив».

Обладатель Кубка Стэнли (2012). Обладатель Мемориального Кубка (2009).

Чемпион мира (2014), победитель ЮЧМ (2007), серебряный призер ЮЧМ (2008).

ПОЕХАТЬ В «ЛОС-АНДЖЕЛЕС» БЫЛО МОЕЙ ОШИБКОЙ

- В прошлом году вы совершили очередную попытку поехать в НХЛ. Мне кажется, что ваш агент сработал некачественно, отправив на просмотр в «Лос-Анджелес», куда вы совершенно не подходили.

- Не знаю, почему это обсуждают как ошибку моего агента. Там немного не так было. Я сказал Игорю Ларионову, что намерен поехать в НХЛ. Он ответил, что понял меня, и начал искать варианты. Мне позвонил из «Торонто» Лу Ламорелло, пригласил к себе и в принципе проявил заинтересованность. Но тут агент сказал, что есть предложение из «Лос-Анджелеса».

- Ну вот.

- Решение-то принимал я. Рассуждал так: в «Торонто» я никого не знаю, а в «Лос-Анджелесе» мне все знакомо. Так что это я принял решение, а не агент.

- Ошибка?

- Дали сыграть в двух матчах против команд АХЛ, даже не НХЛ. Я смотрелся неплохо, набрал одно очко, но после этих двух игр мне сказали, что я не подхожу «Кингз».

- Почему?

- Сам не понял. Зачем же вы тогда звали, если даже шанса не дали? Посмотрели бы меня с основным составом. Но так не было ни единого шанса.

- В «Торонто» уже не ждали.

- Конечно, нет. Там уже были подписаны все игроки. Но просто обидно, как поступили в «Кингз». Я же к ним не напрашивался, мол, возьмите меня. Сами пригласили.

- Но почему вы-то выбрали клуб, который вам не подходит по стилю?

- Моя ошибка, признаю. Но выто писали, что это ошибка Ларионова. Это не так. Он как раз ни на чем не настаивал. Поехать в Калифорнию захотел я.

ДОГОВОРИЛСЯ С «КАРОЛИНОЙ», НО ПОЛУЧИЛ ТРАВМУ

- Потом у вас была забастовка в «Локомотиве».

- Если честно, то я не хотел бы все это выносить на публику. Сейчас у меня действующий контракт с ярославским клубом, я член этой команды, и было бы не совсем правильно вспоминать старые истории.

- Просто у вас с «Локомотивом» все время отношения складываются непросто.

- В межсезонье, да. Последние пять лет. Но давайте закроем эту тему. Неэтично говорить о таких вещах, когда я являюсь игроком клуба.

- Хорошо. Почему вы все время хотите вернуться в Америку?

- Сейчас-то уже даже и не знаю, получится или нет. Возраст позволяет, но к этой теме можно будет возвращаться только через сезон.

- Есть чувство, что рано вернулись?

- Так я и не уезжал. Там ведь как было дело? Я провел хороший сезон в «Каролине», после сезона мы стали вести переговоры, и клуб сказал, что собирается заключить со мной соглашение. Я поверил и отправился на чемпионат мира в Минск, где и получил злополучную травму в первой же смене первого матча. Мы сразу позвонили руководству «Ураганов», предупредили об этом.

- А они?

- Просто не предложили мне новый контракт. Испугались, что если у человека была операция на плече, то это серьезная проблема.

- Вам разрешали ехать на чемпионат мира?

- Да, на итоговом собрании, когда мне объявили, что заключат контракт, генеральный менеджер поинтересовался планами на лето. Я сказал, что хочу поехать на чемпионат мира. Никаких возражений не было, мне пожелали удачи.

- Вот вам и знаменитая порядочность клубов НХЛ.

- В итоге я пропустил семь месяцев. Не подписал контракт с «Каролиной», долго лечился. А потом еще вел переговоры с «Локомотивом».

- В сборной помогли?

- Мне оплатили операцию, я получил все призовые за чемпионат мира. Тут вопросов никаких нет. А то, что я семь месяцев не работал, то тут какие вопросы к сборной?

В «ЛОКОМОТИВЕ» ГРАМОТНО ПОДХОДЯТ К СБОРАМ

- Из Америки больше не звонили?

- Самое интересное, что звонили из «Торонто». Но я опять же отказался. Врач мне сказал, что если я получу еще одну подобную травму, то могу завершить карьеру. Я тогда принял решение провести сезон в КХЛ, ведь здесь меньше контактной борьбы.

- И больше не было попыток уехать? Просто вы регулярно начинали сезон позже остальных.

- Все время не получалось договориться с «Локомотивом», я искал другие варианты в России, но права на меня принадлежали ярославскому клубу. Через год я буду неограниченно свободный агент.

- Вот теперь понятней. В этот раз вы прошли предсезонную подготовку с Дмитрием Квартальновым. Умирали?

- Не сказать, чтобы уж было так тяжело, чтобы ты не мог встать. Вместо улицы мы бегали на льду. Но двухразовые тренировки, зал. Конечно, было непросто, но не скажу, что каждый вечер я мечтал только добраться до кровати. Мне кажется, что в «Локомотиве» грамотно относятся к сборам. В России часто приходят в зал и подходят к каждому тренажеру, который видят. Но в Ярославле не так. Мы работали над чем-то конкретным каждый раз.

- В Америке вы начинали в «Лос-Анджелесе», но сменили несколько команд. Переходы - ваша инициатива?

- Нет. В «Кингз», например, после локаута подписали трех сильных центральных нападающих. Я был либо в четвертом звене, либо вообще выходил там с краю, либо должен был ехать в АХЛ. Да, тогда мой агент стал разговаривать с клубом об обмене, я уже был три года в системе, а новых центров подписывают и подписывают. Явно же, что на меня не хотели делать ставку. Мне приходилось только ждать травм других хоккеистов, но это неправильно.

- В «Дэвилз» вы тоже не задержались?

- Год там был. Затем меня обменяли в «Каролину». Но это нормально. Если великих обменивают, то что говорить обо мне.

НАДЕЮСЬ, КОГДА-НИБУДЬ УВИЖУ, ЧТО ИГРОКИ НЕ ЖИВУТ НА БАЗЕ

- Вы все-таки там не раскрылись в полной мере.

- Это так. Но к себе у меня вопросов нет. Я честно работал, старался, ждал шанса. Иногда мне казалось, что я слишком много работал. Но я совершенно ни о чем не жалею. Кажется, что не допустил ни одной серьезной ошибки в своей карьере. Просто все так сложилось. Травмы, конечно, помешали. Два раза я пропускал несколько месяцев из-за проблем с плечом.

- Самая обидная травма?

- В «Лос-Анджелесе». Я сломался в феврале. В общем, до травмы я играл в основном составе, провел десять матчей, набрали очков семь, и меня отправили обратно в «Манчестер» в АХЛ, так как выздоровел нынешний тренер сборной Германии Марко Штурм. Причем мне сказали, чтобы я точно не расстраивался, вот-вот меня вызовут обратно. Идем мы со Славой Войновым на матч АХЛ, он говорит, ну все, Штурма обменяли. Теперь тебя точно заберут в основу, собирай вещи. И в этой же встрече в АХЛ я получил травму плеча.

- Вы теперь играете в России. Есть что-то, к чему в нашем хоккее так и не привыкли?

- База. Говорят, что только в Магнитогорске хоккеисты не заселяются на базу и приезжают к игре. А везде надо ночевать за день до матча в отеле. Я не против, если честно. Но у игрока должен быть выбор. Удобно ему в отеле - пусть заселяется. Неудобно - пусть будет дома. Но у нас все время боятся каких-то странных вещей.

- А если напьетесь перед игрой!

- Вот-вот. Но эти времена давно прошли, когда хоккеисты старались напиться при первом выходном. Нет уже такого давно. Да и заселение в отель не помешает нарушить режим, если уж хочется. Надеюсь, что когда-нибудь я увижу, что у игроков не будет обязательной базы.

Разговор с экс-тренером «Торпедо» Петерисом Скудрой, беспроблемный «Ак Барс» и неожиданно откровенный наставник «Локомотива» Дмитрий Квартальнов - в репортаже спецкора «СЭ» с Кубка ЛЖД

Дмитрий КВАРТАЛЬНОВ: «ПОЧЕМУ ВЫ РУГАЕТЕ ТОЛЬКО «ЛОКОМОТИВ»?»

Алексей ШЕВЧЕНКО из Риги

ИЗМЕНИВШИЙСЯ СКУДРА

Когда я сказал экс-форварду «Торпедо» Алексею Потапову, что на трибуне за ним следит Петерис Скудра, то нападающий «Ак Барса» даже вздрогнул.

- Надо было мне маякнуть, - вздохнул он. - Я бы еще сильней собрался.

И засмеялся. Все-таки Потапов последнее время в Нижнем Новгороде вообще не улыбался. Это в Казани он изменился.

Скудра тоже стал другим. Впрочем, преимущество этого тренера в том, что он одинаков в любых ситуациях. Побеждает или проигрывает человек - он одинаков. Редкое качество.

- Впервые за семь лет я без работы в это время года, - улыбается он. - Смотрю много хоккея, анализирую, делаю выводы. Хоккей меняется.

- Но вам бы в это время сборы проводить.

- Все верно, - кивнул он. - И я жду приглашения. Но это очень тонкий момент. Ты же не можешь желать своим коллегам увольнения. Так что просто я открыт для предложений.

- Вы хорошо знаете английский, играли за океаном. Не думали поехать в Северную Америку?

- Нет, оттуда никакого интереса не было, а вот европейские клубы приглашали. Но я все-таки хочу остаться в КХЛ.

Потом мы час говорили про работу в «Торпедо», я спрашивал про взаимоотношения с игроками, про селекционные ошибки в последние два года, которые казались откровенно странными. И многое понял.

Например, это в Нижнем Новгороде не захотели продолжать работу с Петерисом. Причем сказали об этом в последний момент, когда уже в других клубах КХЛ все было занято. Петерис сейчас улыбается, вспоминая ту историю, и, самое интересное, ни на кого не злится.

- Сейчас уже не кричите ни на кого, красота, - говорю ему.

- На самом деле я какие-то выводы все равно сделаю, изменюсь, - обещает Петерис. - Со временем же меняешься.

Быстрей бы Скудра нашел работу. Как бы от этого предложения ни вздрагивали иные хоккеисты.

ТИПИЧНЫЙ БИЛЯЛЕТДИНОВ

Только Зинэтула Билялетдинов на этом турнире ведет себя как обычно. Помню, как после победы на чемпионате мира он первым делом заявил:

- Меня все ругают, полоскают, - внезапно сказал он, хотя ничего подобного не было.

Вот и сейчас ему кажется, что все настроены против него, хотя чемпион в Риге показал себя командой, у которой не ожидается проблем. А если они и возникнут, то их исправят к плей-офф, и в матчах на вылет казанский клуб будет фаворитом.

- Мы посмотрели на Пола Постму. Пока вообще никаких выводов сделать по нему нельзя, - говорит помощник главного тренера «Ак Барса» Александр Завьялов. - Надо, чтобы он адаптировался, разобрался в схемах, в тактике. У нас есть еще игровые вопросы, но впереди неделя - мы постараемся многие ошибки исправить.

«Ак Барс» по-прежнему сильный клуб. Да, в защите все не так хорошо, как было прежде, но когда обороне помогают три форварда, то это незаметно. А в четвертом звене у казанцев Роб Клинкхаммер.

photo.khl.ru

Главный тренер «Локомотива» Дмитрий КВАРТАЛЬНОВ.

По слухам, самые большие проблемы среди тренеров КХЛ возникли у Горди Дуайера. Рассказывают, что ему надо не просто хорошо начать чемпионат - выводы о его работе будут сделаны уже после пяти игр. Раньше было «девять матчей», но слабое выступление на предсезонных турнирах сократили его кредит доверия.

Беда в Минске прежняя. Не играют иностранцы - других не видно. Разрыв в уровне мастерства между звеньями - катастрофа. Дуайера обвиняют в том, что у него нет тактики, но какую уж тут тактику придумать, если два лучших белорусских игрока выходят «два в один», а форвард, находясь в метре от партнера, делает подкидку в лицо коллеге.

ОТКРОВЕННЫЙ КВАРТАЛЬНОВ

«Локомотив» завершил выступление на турнире натужной победой в серии буллитов над минским «Динамо», а Дмитрий Квартальнов внезапно стал откровенным. Я все его терзал по поводу ситуации с Деарне и Козуном.

- Вы приглашали Давида Деарне? - спрашиваю я.

- Мы, клуб его пригласил, - вполне четко ответил тренер, вы должны понимать, что это означает.

- Как вы теперь будете строить отношения с Козуном? - интересуюсь.

- Ребята, я вас не понимаю, - вздыхает Квартальнов. - О чем вы вообще говорите? Он тут показал, что находится в неплохой форме. Мы будем работать и дальше. Он - игрок и должен выполнять задания тренера. У нас нет никаких личных проблем.

- Да вы с ним ругались постоянно, - напоминаю я.

- И со многими ругался, - соглашается Квартальнов. - Меня не устраивало то, какой хоккей они показывали. Но это же совсем не значит, что у меня с ним какие-то личные проблемы.

Квартальнов признался, что будет использовать молодых игроков. Так, Григорий Денисенко у него будет играть не в молодежном звене, а гораздо выше.

- А Андрея Локтионова вы теперь ставите на фланг, - говорю.

- И он так начнет регулярный чемпионат, - подтверждает Квартальнов.

Поскольку автобус без тренера бы не уехал, Квартальнов становился все более откровенным.

- Вы нас ругаете по поводу расторжений контракта, - удивился он. - Только «Локомотив» разве так работает? Нет же. Посмотрите, что у других клубов происходит.

- Вы просто читаете про «Локомотив», вот вам и кажется, что только про него пишут.

- Нет, я про всех читаю, но именно нам достается больше всего. Но это неправильно. Это большой бизнес, тут всякое случается.

Если Квартальнов так будет отвечать на вопросы, то ярославцам будет легче жить. А то ведь до этого момента тренер молчал. Понятно же, что ему тяжело, но он намерен следовать своим принципам и больше доверять молодежи, чем опытным игрокам.

КХЛ

СУББОТА

КУБОК ЛЖД

Динамо Р - Ак Барс - 2:1 ОТ
Давос (Швейцария) - Локомотив - 3:5

КУБОК МЭРА МОСКВЫ

Динамо М - Витязь - 4:3
ЦСКА - Спартак - 3:0

КУБОК РЕСПУБЛИКИ БАШКОРТОСТАН

Нефтехимик - Барыс - 5:2
Салават Юлаев - Автомобилист - 3:2 ОТ

ТУРНИР ЧЕТЫРЕХ НАЦИЙ (молодежные сборные)

Чехия - Россия - 1:3
Швеция - Финляндия - 3:0

ВЧЕРА

КУБОК ЛЖД

Локомотив - Динамо Мн - 3:2 Б
Динамо Р - Давос - 6:1

МЕМОРИАЛ РОМАЗАНА

Торпедо - Трактор - 2:1
Металлург - Сибирь - 4:1

КУБОК МЭРА МОСКВЫ

Спартак - Витязь - 3:4 Б
Динамо М - ЦСКА - 4:1

ТУРНИР ИМЕНИ ПУЧКОВА

Йокерит – Куньлунь - 1:2 ОТ
Северсталь - Авангард - 2:3
СКА - ХК Сочи - 2:0

КУБОК РЕСПУБЛИКИ БАШКОРТОСТАН

Автомобилист - Барыс - 2:0
Салават Юлаев - Нефтехимик - 4:3 Б

ТУРНИР ЧЕТЫРЕХ НАЦИЙ

Россия - Финляндия - 3:2*
Швеция - Чехия - 5:2

СЕГОДНЯ

ТУРНИР ИМЕНИ ПУЧКОВА

11.00** Северсталь - Куньлунь
15.00 Авангард - ХК Сочи
19.30 СКА - Йокерит

Контрольный матч

19.00 Ческе Будеевице (Чехия) - Амур

* Россия стала победителем турнира, одержав три победы в трех матчах.
** Время московское.

КУБОК ЛЖД

ДИНАМО Р - АК БАРС - 2:1 ОТ (0:0, 1:0, 0:1, 1:0)

Голы: М. Редлихс (Виделль), 37:16 - 1:0. Бурмистров (Лукоянов, Потапов), 43:39 - 1:1. Джериньш (Майоне, Дарзиньш), 60:57 - 2:1. **Вратари:** Гудлевскис - Шарыченков. **Судьи:** Одиньш, Рогачев. 25 августа. Рига. «Арена Рига».

ДАВОС - ЛОКОМОТИВ - 3:5 (1:1, 0:2, 2:2)

Голы: Красковский (бол., Пайгин), 5:43 - 0:1. Амбюль (М. Визер), 14:34 - 1:1. Контиола (Козун, Ильенко), 23:01 - 1:2. Апальков (бол., Е. Аверин, Коледов), 33:30 - 1:3. Амбюль (мен., Д. Визер), 43:13 - 2:3. Красковский (бол., Алексеев, Коршков), 44:07 - 2:4. Пестони (бол.), 50:13 - 3:4. Контиола (Козун), 57:16 - 3:5. **Вратари:** Сенн - Исаев. **Судьи:** Гришкевич, Сидоренко. 25 августа. Рига. «Арена Рига».

ЛОКОМОТИВ - ДИНАМО Мн - 3:2 Б (2:1, 0:1, 0:0, 0:0, 1:0)

Голы: А. Костицын (Павлович), 1:10 - 0:1. Крунвалль (Локтионов, Козун), 4:15 - 1:1. Локтионов (Накладал), 6:54 - 2:1. Готовец (А. Костицын, Павлович), 32:49 - 2:2. **Победный буллит:** Локтионов. **Вратари:** Салак - Энрот. **Судьи:** Гришкевич, Рогачев. 26 августа. Рига. «Арена Рига».

ДИНАМО Р - ДАВОС - 6:1 (3:0, 3:0, 0:1)

Голы: Кларк (Макмиллан, Скворцов), 0:39 - 1:0. Кларк (бол., Джериньш, Макмиллан), 10:09 - 2:0. Дзиеркалс (Джериньш, Балинскис), 18:13 - 3:0. Джериньш (Разгалс), 21:50 - 4:0. Павлов (Сотниекс, Гимаев), 30:35 - 5:0. Кларк (бол., Джериньш, Дзиеркалс), 39:42 - 6:0. Принс (бол., Амбюль, Пестони), 57:21 - 6:1. **Вратари:** Гудлевскис - Сенн. **Судьи:** Одиньш, Сидоренко. 26 августа. Рига. «Арена Рига».

	И	В	ВО	ПО	П	Ш	О
Динамо Р	4	2	1	1	0	11-5	9
Ак Барс	4	1	2	1	0	12-9	8
Локомотив	4	1	2	1	0	13-10	8
Давос (Швейцария)	4	1	0	0	3	12-19	3
Динамо Мн	4	0	0	2	2	9-14	2

МЕМОРИАЛ РОМАЗАНА

ТОРПЕДО - ТРАКТОР - 2:1 (1:0, 1:0, 0:1)

Голы: Марковин (Смолин, Ураков), 14:17 - 1:0. Веряев (мен.), 32:59 - 2:0. Глинкин (Стоа, Петриков), 47:47 - 2:1. **Вратари:** Галимов (Костин, 40:00) - Демченко (59:09). **Судьи:** Бондарь, Шемякин. 26 августа. Магнитогорск. «Арена Металлург».

МЕТАЛЛУРГ - СИБИРЬ - 4:1 (1:0, 0:1, 3:0)

Голы: Береглазов, 6:08 - 1:0. Зырянов (Первушин), 35:27 - 1:1. Неколенко (мен.), 41:16 - 2:1. Бирюков (Неколенко), 52:42 - 3:1. Калетник (Неколенко, Д. Платонов), 55:48 - 4:1. **Вратари:** Кошечкин - Тэйлор. **Судьи:** Беляев, Гашилов. 26 августа. Магнитогорск. «Арена Металлург».

	И	В	ВО	ПО	П	Ш	О
Металлург	3	1	1	1	0	12-9	6
Торпедо	3	1	1	0	1	10-9	5
Трактор	3	1	0	1	1	7-6	4
Сибирь	3	1	0	0	2	5-10	3

ТУРНИР ИМЕНИ ПУЧКОВА

ЙОКЕРИТ - КУНЬЛУНЬ - 1:2 ОТ (1:1, 0:0, 0:0, 0:1)

Голы: Йоэнсуу (бол., Мозес, Грант), 15:13 - 1:0. Йип (Кейн), 16:02 - 1:1. Лаюнен (бол., Граньяни, Бек), 62:06 - 1:2. **Вратари:** Калныньш - Налимов. **Судьи:** Кочетов, Кулев. 26 августа. Санкт-Петербург. Ледовый дворец.

СЕВЕРСТАЛЬ - АВАНГАРД - 2:3 (1:0, 0:0, 1:3)

Голы: Вовченко (Гераськин, Кодола), 16:30 - 1:0. Эштон (Корнеев, Бойчак), 40:36 - 2:0. Деарне (бол., Медведев, Михеев), 47:17 - 2:1. Зернов (Пережогин), 47:45 - 2:2. Деарне (бол.), 59:08 - 2:3. **Вратари:** Фурх (59:49) - Шилин. **Судьи:** Васильев, Нестеров. 26 августа. Санкт-Петербург. Ледовый дворец.

СКА - ХК СОЧИ - 2:0 (0:0, 0:0, 2:0)

Голы: Гусев (Дацюк), 48:51 - 1:0. Дергачев (Бывальцев), 49:39 - 2:0. **Вратари:** Шестеркин - Барулин. **Судьи:** Цыплаков, Щенев. 26 августа. Санкт-Петербург. Ледовый дворец.

	И	В	ВО	ПО	П	Ш	О
СКА	3	3	0	0	0	10-3	9
Авангард	3	2	0	0	1	9-6	6
Куньлунь	3	1	1	0	1	6-7	5
Йокерит	3	1	0	1	1	3-7	4
Северсталь	3	1	0	0	2	7-7	3
ХК Сочи	3	0	0	0	3	4-9	0

КУБОК МЭРА МОСКВЫ

ДИНАМО М - ВИТЯЗЬ - 4:3 (1:1, 2:2, 1:0)

Голы: Никулин (бол., А. Алексеев, Закриссон), 8:11 - 1:0. Рендулич (Катичев), 8:22 - 1:1. Аалтонен (Гривик, Рендулич), 21:30 - 1:2. Кагарлицкий (бол., Бойд, Шипачев), 24:04 - 2:2. Рендулич (бол., Гривик), 36:46 - 2:3. Кагарлицкий (Шипачев), 37:40 - 3:3. Индрашис (мен., Закриссон), 51:27 - 4:3. **Вратари:** Бочаров - Ортио. **Судьи:** Букин, Морозов. 25 августа. Москва. ЦСКА Арена.

ЦСКА - СПАРТАК - 3:0 (0:0, 0:0, 3:0)

Голы: Слепышев (Науменков), 44:51 - 1:0. Капризов (Григоренко), 59:04 - 2:0. Григоренко (п.в., Пашнин), 59:38 - 3:0. **Вратари:** Сорокин - Беспалов (59:27 - 59:38). **Судьи:** Гамалей, Овчинников. 25 августа. Москва. ЦСКА Арена.

СПАРТАК - ВИТЯЗЬ - 3:4 Б (0:2, 2:1, 1:0, 0:0, 0:1)

Голы: Аалтонен (бол.), 5:34 - 0:1. Гривик (бол.), 6:50 - 0:2. Филатов (Трунев, Зубов), 22:00 - 1:2. Никулин, 27:54 - 1:3. Максвелл (Кулик), 32:31 - 2:3. Максвелл (Гончаров), 48:00 - 3:3. Победный буллит: Кокарев. **Вратари:** Гудачек - Самонов. 26 августа. Москва. ЦСКА-Арена.

ДИНАМО М - ЦСКА - 4:1 (2:1, 2:0, 0:0)

Голы: Хиетанен (бол., Койвисто, Бойд), 1:37 - 1:0. Нестеров (бол., Попов), 12:26 - 1:1. Койвисто (бол., Кагарлицкий), 16:28 - 2:1. А. Алексеев (Кагарлицкий, Шипачев), 34:05 - 4:1. Индрашис (Хиетанен), 34:05 - 4:1. **Вратари:** Еременко - Сорокин. 26 августа. Москва. ЦСКА-Арена.

	И	В	ВО	ПО	П	Ш	О
Динамо М	3	2	0	0	1	10-7	6
ЦСКА	3	2	0	0	1	7-5	6
Спартак	3	1	0	1	1	6-9	4
Витязь	3	0	1	0	2	8-10	2

КУБОК РЕСПУБЛИКИ БАШКОРТОСТАН

НЕФТЕХИМИК - БАРЫС - 5:2 (0:1, 3:0, 2:1)

Голы: Петерссон (Михайлис, Валк), 7:13 - 0:1. Бикмуллин (Шиксатдаров), 22:15 - 1:1. Сергеев (бол., Пуустинен, Полашек), 23:26 - 2:1. Галимов (бол., Шарипзянов), 27:03 - 3:1. Михайлис (бол., Валк, Орехов), 41:38 - 3:2. Куликов (бол., Шарипзянов, Хайруллин), 43:29 - 4:2. Сергеев (Руохомаа, Полашек), 57:08 - 5:2. **Вратари:** Макаров - Карлссон. **Судьи:** Лаврентьев, Степучев. 25 августа. Уфа. «Уфа Арена».

САЛАВАТ ЮЛАЕВ - АВТОМОБИЛИСТ - 3:2 ОТ (1:0, 0:1, 1:1, 1:0)

Голы: Майоров (Терещенко, Бурдасов), 10:25 - 1:0. Обидин (мен., Рассейкин), 31:34 - 1:1. Ткачев (Кемппайнен, Хартикайнен), 40:46 - 2:1. Трямкин (Тимашов), 50:32 - 2:2. Бурдасов (бол., Ларсен), 64:56 - 3:2. **Вратари:** Метсола - Сохатский. **Судьи:** Акузовский, Сергеев. 25 августа. Уфа. «Уфа Арена».

АВТОМОБИЛИСТ - БАРЫС - 2:0 (1:0, 0:0, 1:0)

Голы: Литовченко (бол., Белоусов, Голышев), 1:17 - 1:0. Хрипунов (Литовченко, Валитов), 51:43 - 2:0. **Вратари:** Коварж - Кудрявцев. **Судьи:** Сергеев, Томилов. 26 августа. Уфа. «Уфа Арена».

САЛАВАТ ЮЛАЕВ - НЕФТЕХИМИК - 4:3 Б (1:0, 2:0, 0:3, 0:0, 1:0)

Голы: Солодухин (Ли, Елизаров), 15:28 - 1:0. Пименов (Кузьмин, Баранов), 33:35 - 2:0. Осипов (Гиматов, Бусаров), 39:27 - 3:0. Куликов (Брынцев, Галимов), 49:58 - 3:1. Галимов (Куликов), 51:46 - 3:2. Фаткуллин (Руохомаа, Пуустинен), 52:23 - 3:3. **Победный буллит:** Пачин. **Вратари:** Кареев - Ежов. **Судьи:** Акузовский, Лаврентьев. 26 августа. Уфа. «Уфа Арена».

	И	В	ВО	ПО	П	Ш	О
Салават Юлаев	2	0	2	0	0	7-5	4
Нефтехимик	2	1	0	1	0	8-6	4
Автомобилист	2	1	0	1	0	4-3	4
Барыс	2	0	0	0	2	2-7	0

ТЕННИС

ВЕРИМ В ШАРАПОВУ И КАСАТКИНУ

Сегодня в Нью-Йорке стартует заключительный в сезоне-2018 турнир «Большого шлема»

ХАЛЕП - ФАВОРИТ, НО БОЛЕЕМ ЗА НАШИХ

Впервые за долгое время у женского турнира «Большого шлема» есть явная фаворитка. Это Симона Халеп, как и положено по статусу первой ракетки мира.

Перезагрузившись после Уимблдона, румынка выиграла турнир в Монреале, а потом дошла до финала и в Цинциннати. Предполагалось, что Халеп будет играть и в Нью-Хейвене, но она приняла решение поберечься и снялась, сославшись на травму плеча.

На Открытом чемпионате США Халеп никогда особых успехов не добивалась - в ее активе лишь два четвертьфинала за карьеру. А сейчас ей досталась ну очень непростая сетка - Кайя Канепи, тоже двукратная четвертьфиналистка, в первом круге, Анастасия Павлюченкова - потенциально в третьем, а в четвертом, возможно, кто-то из сестер Уильямс или Светлана Кузнецова.

- Я не давлю на себя, - утверждает румынка. - Выиграв Roland Garros, я стала более спокойной и расслабленной. Всегда считала, что нельзя быть по-настоящему первой в мире без побед на «Шлемах». Теперь я вроде как настоящая первая ракетка. Но и добавить еще один «мэйджор» было бы здорово.

«В любом случае хуже, чем в прошлом году, не будет», - добавляет Халеп. На US Open-2017 она, напомним, проиграла в сумасшедшем матче первого круга Марии Шараповой.

Что касается вероятной соперницы первой «сеяной» по четвертому кругу, то все с нетерпением ждут сестринского дерби в 1/16 финала и сбрасывают со счетов Светлану Кузнецову, которая уже сегодня встречается с Винус Уильямс. А зря. Чемпионка US Open-2004, в отличие от сестер, этим летом выиграла турнир на американском харде - в Вашингтоне три недели назад. Хотя это Нью-Йорк, особое для обеих Уильямс место, и там может быть всякое.

Кроме Кузнецовой в основной сетке US Open выступят еще 11 россиянок, и внимание будет приковано к нашим примам - Марии Шараповой и Дарье Касаткиной.

Правда, Шарапова на этом турнире как кот в мешке. После выхода в четвертьфинал Roland Garros она играла крайне мало - всего два турнира, четыре матча, две победы и два поражения. А связанных с бизнесом и маркетингом мероприятий, судя по социальным сетям, посетила достаточно. Так что чего ожидать от Марии - загадка. В первом круге она играет с ветераншей Патти Шнидер, пробившейся в основную сетку из квалификации и уже пообещавшей оставить всю себя на корте в матче, намеченном на поздний вечер вторника.

REUTERS Мария ШАРАПОВА

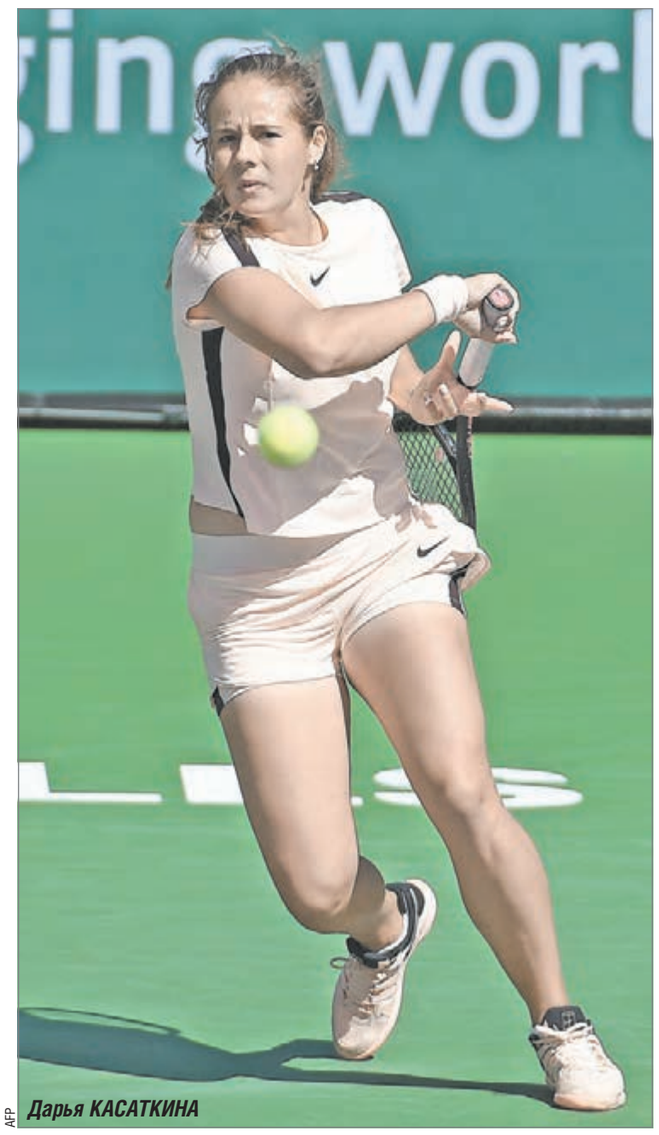

AFP Дарья КАСАТКИНА

Потом чемпионка US Open-2006 может выйти на Елену Остапенко, которая после полуфинала Уимблдона не выиграла ни одного поединка. Вообще же шараповская четверть сетки оказалась самой непредсказуемой - там слегка расслабившаяся после Уимблдона Ангелик Кербер, Каролин Гарсия, прошлогодняя финалистка US Open Мэдисон Кис и другая американка Коко Вандевеге. Кто из этих девушек выйдет в полуфинал - вопрос открытый.

Касаткина же на подготовительных турнирах не блистала, но она обладает способностью выдавать максимальный результат именно на главных стартах. К тому же к Дарье приехал словацкий тренер по фитнесу, который был с ней в Индиан-Уэллсе, где она рвала всех (кроме Осаки). Шанс поквитаться за финал калифорнийского супертурнира будет у первой ракетки России в третьем круге US Open. А соперницей в борьбе за путевку в полуфинал может стать Петра Квитова. Или набравшая сумасшедший ход и уже вошедшая в топ-20 Арина Соболенко.

БОЛЬШАЯ ТРОЙКА

Роджер Федерер, Рафаэль Надаль и Новак Джокович завоевали по титулу на трех турнирах «Большого шлема» нынешнего сезона. Что же будет в Нью-Йорке - кто-то из них возьмет второй или отыщется другой победитель?

Надаль выиграл в Торонто свой первый «Мастерс» на харде за пять лет, получил удобную сетку, выглядит мотивированным и вполне может считаться претендентом на победу номер один.

Джоковичу и Федереру же не повезло оказаться в одной четверти, а значит, кто-то из них точно отправится домой после четвертьфинала. Если не произойдет ничего из ряда вон и супербитва за полуфинал состоится, фаворитом в ней будет серб. Ведь это он выиграл Уимблдон и взял верх над швейцарцем в финале в Цинциннати. Причем сам Роджер признал, что там он играл просто кошмарно.

Федерер является пятикратным чемпионом US Open, но не побеждал во «Флашинг Медоуз» с 2008 года. «В прошлом сезоне я сосредоточился на Уимблдоне и знал, что не смогу выиграть Открытый чемпионат США, а теперь я готов», - говорит он.

Проверить это можно будет и до возможного противостояния с Джоковичем - в третьем круге второй «сеяный» идет на опасного Ника Киргиоса.

Кто еще, если не «большая тройка», может претендовать на высокий результат в Нью-Йорке?

Хуан Мартин Дель Потро здоров, позитивен, занимает высшее в карьере третье место в рейтинге и говорит о том, что US Open, который он выиграл в 2009 году, его любимый турнир. Только вот результаты аргентинца на подготовительных турнирах в этом году оптимизма особо не внушают.

Многие причисляют к теневым фаворитам и чемпиона-2016 Стэна Вавринку. Обыграв в первом круге шестого «сеяного» Григора Димитрова, швейцарец обеспечит себе более комфортную сетку. Только вот достаточно ли он уверен в себе, чтобы штурмовать «мэйджор»?

Четвертая ракетка мира Александр Зверев сделал свои результаты на «Шлемах» притчей во языцех, а этим летом вообще забуксовал. Прямо перед US Open он включил в свою команду легендарного Ивана Лендла, но даст ли это немедленный результат?

Другой юнец, Стефанос Циципас, напротив, разогнался. После финала «Мастерса» в Цинциннати он гарантировал себе место в числе 16 первых «сеяных» и относительно легкую сетку до четвертого круга. Только вот во втором круге говорящий по-русски грек может сыграть с Даниилом Медведевым или Евгением Донским. Но тем интереснее. И о возможной встрече Карена Хачанова с Надалем в третьем круге можно сказать то же самое.

Мария НИКУЛАШКИНА

РЕЙТИНГОВЫЕ ОЧКИ НА US OPEN

Стадия	Мужчины*	Женщины*
Победа	2000	2000
Финал	1200	1300
1/2 финала	720	780
1/4 финала	360	430
1/8 финала	180	240
1/16 финала	90	130
1/32 финала	45	70
1/64 финала	10	19

* Одиночный разряд.

РЕЙТИНГ ATP

Положение на 27 августа

1 (1*). Надаль (Испания) - 10 040. 2. (2) Федерер (Швейцария) - 7080. 3. (3) Дель Потро (Аргентина) - 5500. 4. (4) А.Зверев (Германия) - 4845. 5. (5) Андерсон (ЮАР) - 4615. 6. (6) Джокович (Сербия) - 4445. 7. (7) Чилич (Хорватия) - 4445. 8. (8) Димитров (Болгария) - 3790. 9. (9) Тим (Австрия) - 3485. 10. (10) Гоффен (Бельгия) - 3435... 26. (27) ХАЧАНОВ - 1525… 36. (57) МЕДВЕДЕВ - 1182… 38. (37) РУБЛЕВ - 1145… 80. (80) ДОНСКОЙ - 718.

РЕЙТИНГ WTA

Положение на 26 августа

1 (1*). Халеп (Румыния) - 8061. 2 (2). Возняцки (Дания) - 5975. 3 (3). Стивенс (США) - 5482. 4 (4). Кербер (Германия) - 5305. 5 (5). Квитова (Чехия) - 4885. 6 (6). Гарсия (Франция) - 4725. 7 (7). Свитолина (Украина) - 4555. 8 (8). Кар.Плишкова (Чехия) - 4105. 9 (9). Гергес (Германия) - 3900. 10 (10). Остапенко (Латвия) - 3787. 11 (11). КАСАТКИНА - 3525... 22 (21). ШАРАПОВА - 2003... 28 (27). ПАВЛЮЧЕНКОВА - 1585… 45 (49). МАКАРОВА - 1216… 67 (68). ВЕСНИНА - 872… 80 (81). РОДИНА - 809… 100 (100). БЛИНКОВА - 633.

* Положение в предыдущем рейтинге.

МЕДВЕДЕВ ОПЯТЬ ВЗЯЛ ТИТУЛ ПЕРЕД «ШЛЕМОМ»

22-летний россиянин выиграл в Уинстон-Салеме

AFP

Вчера. Уинстон-Салем. Победитель Winston-Salem Open Даниил МЕДВЕДЕВ.

Третья ракетка России Даниил Медведев начал сезон с того, что проиграл в первом круге челленджера в Австралии. И, конечно, запаниковал. Но ненадолго. Отправившись в Сидней, он прошел квалификацию и весь путь до конца, до титула, победив в финале юного Алекса Ди Минаура. Правда, перелетев в Мельбурн, Медведев проиграл во втором круге Australian Open своему ровеснику и будущему полуфиналисту Хьен Чуну. Дальше его сезон протекал без особых всплесков - без успехов на нелюбимом грунте и без феерии на любимой траве. Но теперь все изменилось.

«НЕ МОЙ ТУРНИР»

Турнир в Уинстон-Салеме, что в Северной Каролине, как и большинство стартов перед «Шлемами», не особо балуют вниманием топовые игроки. Вот и сейчас Давид Гоффен и прошлогодний финалист Дамир Джумхур, «посеянные» первым и пятым, снялись еще до старта. Но Медведев, занимавший 57-е место в рейтинге ATP, не вошел даже в число 16 «сеяных». По дороге к финалу в Уинстон-Салеме - а это пять матчей - с Мирзой Башичем, тем же Де Минауром, «лаки лузером» Гвидо Андреоцци, Райаном Харрисоном и Таро Даниэлем - россиянин прошел, не проиграв ни одного сета. А японца в полуфинале и вовсе разгромил со счетом 6:1, 6:1.

После победы россиянин рассказал кое-что интересное: «Я играл с Башичем в первом круге, вел 6:4, 5:0 и думал: «Как же я устал, как тут душно, как влажно, как я смогу сыграть тут шесть матчей, если захочу взять титул? Наверное, это просто не мой турнир. Счет стал 5:4, и я еще раз решил: «Да, точно, не мой турнир».

За титул Даниилу предстояло побороться с хорошо знакомым ему американцем Стивом Джонсоном. Теннисисты играли между собой пятый раз, и Медведев по числу побед в очных поединках был уверенно впереди - 3:1. Субботний финал, как и все матчи на турнире, россиянин выиграл в двух сетах - 6:4, 6:4, не отдав сопернику ни одной своей подачи и предоставив всего один брейк-пойнт, да и тот в последнем гейме. Медведев методично играл Джонсону под левую руку, вынуждая того ошибаться. А сам действовал очень надежно и уверенно.

«Я мог проиграть первый же матч, а в итоге взял титул, не отдав ни одного сета. Потрясающее достижение, и я им очень доволен», - сказал Медведев после финала. Эта турнирная победа позволила россиянину подняться на высшее в карьере 36-е место в рейтинге ATP.

Вообще, выигрывать титулы перед «мэйджорами» считается не очень хорошей приметой. Редко кому потом удается выстрелить и на «Шлеме». Исключение могут составить неутомимые уникумы вроде Доминика Тима на грунте. С другой стороны, все же лучше выигрывать турниры перед «Шлемами», чем не выигрывать их вовсе. Вот Пабло Карреньо Буста год назад после триумфа в Уинстон-Салеме дошел на US Open аж до полуфинала.

Медведев стал первым с 2013 года россиянином, которому удалось победить на двух турнирах за сезон. И его теперь ждет перелет на частном самолете в Нью-Йорк, адаптация к новым условиям и мячам и уже сегодня вечером - матч с соотечественником Евгением Донским.

ПЕРВЫЙ ТИТУЛ ТРЕНЕРА ТУРСУНОВА

Параллельный женский турнир - «Премьер» в Нью-Хейвене - выиграла 20-летняя представительница Белоруссии Арина Соболенко, которая этим летом идет в гору семимильными шагами. На прошлой неделе она дошла до полуфинала в Цинциннати, а теперь оказалась лучшей на турнире, в сетке которого были Петра Квитова, Каролин Гарсия и Каролина Плишкова. В финале Соболенко победила Карлу Суарес Наварро - 6:1, 6:4.

Примечательно, что с начала лета с белорусской теннисисткой работает в недавнем прошлом действующий российский теннисист Дмитрий Турсунов. И именно его, как и всю команду, Арина поблагодарила за успех.

«Он потрясающий тренер, лучший из всех, кто у меня был, - говорит Соболенко о Турсунове. - Он полностью отдает себя работе и тренировкам каждый день. У нас очень интенсивная работа, и мне это нравится. К тому же он очень веселый, все об этом знают. Может рассмешить меня на тренировке вместо того, чтобы оказывать дополнительное давление».

Мария НИКУЛАШКИНА

Турнир ATP Winston-Salem Open. Полуфинал. МЕДВЕДЕВ - Даниэль (Япония) - 6:1, 6:1. Джонсон (США, 8) - Карреньо Буста (Испания) - 6:3, 6:4. Финал. МЕДВЕДЕВ - Джонсон - 6:4, 6:4.

Турнир WTA Connecticut Open. Полуфинал. Соболенко (Белоруссия) - Гергес (Германия, 5) - 6:4, 7:6 (7:3). Суарес Наварро (Испания) - Пуиг (Пуэрто-Рико) - 4:4, отказ. Финал. Соболенко - Суарес Наварро - 6:1, 6:4.

US OPEN

МУЖЧИНЫ. Одиночный разряд

1/64 1/32 1/16 1/8 1/4 1/2 Ф

Рафаэль НАДАЛЬ *Испания*, 1 - Давид Феррер *Испания*
Вашек Поспишил *Канада* - Лукаш Лацко *Словакия*
Жиль Мюллер *Люксембург* - Лоренцо Сонего *Италия*
Альберт Рамос-Виньолас *Испания* - **Карен ХАЧАНОВ** *Россия*, 27
Джек СОК *США*, 18 - Гвидо Андреоцци *Аргентина*
Альяж Бедене *Словения* - Николоз Басилашвили *Грузия*
Каспер Рууд *Норвегия* - Гвидо Пелья *Аргентина*
Паоло Лоренци *Италия* - Кайл ЭДМУНД *Великобритания*, 16
Доминик ТИМ *Австрия*, 9 - Мирза Башич *Босния*
Денис Истомин *Узбекистан* - Стив Джонсон *США*
Миша Зверев *Германия* - Тэйлор Фритц *США*
Джейсон Каблер *Австралия* - Роберто БАУТИСТА АГУТ *Испания*, 19
Денис ШАПОВАЛОВ *Канада*, 28 - Феликс Оже-Альяссим *Канада*
Сэм Керри *США* - Андреас Сеппи *Италия*
Жереми Шарди *Франция* - **Андрей РУБЛЕВ** *Россия*
Райан Харрисон *США* - Кевин Андерсон *ЮАР*, 5
Хуан Мартин ДЕЛЬ ПОТРО *Аргентина*, 3 - Дональд Янг *США*
Денис Кудла *США* - Маттео Берреттини *Италия*
Энди Маррэй *Великобритания* - Джеймс Дакуорт *Австралия*
Фелисиано Лопес *Испания* - Фернандо ВЕРДАСКО *Испания*, 31
Борна ЧОРИЧ *Хорватия*, 20 - Флориан Майер *Германия*
Роберто Карбальес Баэна *Испания* - Митчел Крюгер *США*
Даниил МЕДВЕДЕВ *Россия* - **Евгений ДОНСКОЙ** *Россия*
Томми Робредо *Испания* - Стефанос ЦИЦИПАС *Греция*, 15
Джон ИЗНЕР *США*, 11 - Брэдли Клан *США*
Николас Харри *Чили* - Петер Гойовчик *Германия*
Кэмерон Норри *Великобритания* - Джордан Томпсон *Австралия*
Душан Лайович *Сербия* - Дамир ДЖУМХУР *Босния*, 24
Милош РАОНИЧ *Канада*, 25 - Карлос Берлок *Аргентина*
Ллойд Харрис *ЮАР* - Жиль Симон *Франция*
Коллин Альтамирано *США* - Уго Умбер *Франция*
Стэн Вавринка *Швейцария* - Григор ДИМИТРОВ *Болгария*, 8
Марин ЧИЛИЧ *Хорватия*, 7 - Мариуш Копил *Румыния*
Стефано Травалья *Италия* - Хуберт Хуркач *Польша*
Алекс Де Минаур *Австралия* - Таро Даниэль *Япония*
Фрэнсис Тиафо *США* - Адриан МАННАРИНО *Франция*, 29
Марко ЧЕККИНАТО *Италия*, 22 - Жюльен Беннето *Франция*
Тим Смычек *США* - Ян-Леннард Штруфф *Германия*
Маккензи Макдональд *США* - Робин Хаасе *Голландия*
Федерико Гайо *Италия* - Давид ГОФФЕН *Бельгия*, 10
Диего ШВАРЦМАН *Аргентина*, 13 - Федерико Дельбонис *Аргентина*
Гильермо Гарсия Лопес *Испания* - Хайме Мунар *Испания*
Факундо Баньис *Аргентина* - Гаэль Монфис *Франция*
Максимилиан Мартерер *Германия* - Кеи НИШИКОРИ *Япония*, 21
Филип КРАИНОВИЧ *Сербия*, 32 - Мэттью Эбден *Австралия*
Янник Ханфманн *Германия* - Филипп Кольшрайбер *Германия*
Иржи Веселы *Чехия* - Корантен Муте *Франция*
Петер Полански *Канада* - Александр ЗВЕРЕВ *Германия*, 4
Новак ДЖОКОВИЧ *Сербия*, 6 - Мартон Фучович *Венгрия*
Виктор Троицки *Сербия* - Теннис Сандгрен *США*
Ласло Джере *Сербия* - Леонардо Майер *Аргентина*
Юити Сугита *Япония* - Ришар ГАСКЕ *Франция*, 26
Лукас ПУЙЕ *Франция*, 17 - Янник Маден *Германия*
Маркос Багдатис *Кипр* - **Михаил ЮЖНЫЙ** *Россия*
Жоау Соуза *Португалия* - Марсель Гранольерс *Испания*
Малек Джазири *Тунис* - Пабло КАРРЕНЬО БУСТА *Испания*, 12
Фабио ФОНЬИНИ *Италия*, 14 - Майкл Ммох *США*
Дженсон Брукcби *США* - Джон Миллмэн *Австралия*
Михаил Кукушкин *Казахстан* - Ноа Рубин *США*
Рикардас Беранкис *Литва* - ЧОН ХЕН *Корея*, 23
Ник КИРГИОС *Австралия*, 30 - Раду Албот *Молдавия*
Юки Бхамбри *Индия* - Пьер-Юге Эрбер *Франция*
Бенуа Пэр *Франция* - Деннис Новак *Австрия*
Йошихито Нишиока *Япония* - Роджер Федерер *Швейцария*, 2

ЖЕНЩИНЫ. Одиночный разряд

1/64 1/32 1/16 1/8 1/4 1/2 Ф

Симона ХАЛЕП *Румыния*, 1 - Кайя Канепи *Эстония*
Жиль Белен Тейчманн *Швейцария* - Далила Якупович *Словения*
Ваня Кинг *США* - **Наталья ВИХЛЯНЦЕВА** *Россия*
Ребекка Петерсон *Швеция* - **Анастасия ПАВЛЮЧЕНКОВА** *Россия*, 27
Серена УИЛЬЯМС *США*, 17 - Магда Линетт *Польша*
Кэролайн Доулхайд *США* - Карина Виттхефт *Германия*
Камила Джорджи *Италия* - Уитни Осуигве *США*
Светлана КУЗНЕЦОВА *Россия* - Винус УИЛЬЯМС *США*, 16
Гарбиньe МУГУРУСА *Испания*, 12 - Чжан Шуай *Китай*
Каролина Мухова *Чехия* - Даяна Ястремская *Украина*
Петра Мартич *Хорватия* - Люси Шафаржова *Чехия*
Онс Жабер *Тунис* - Эшли БАРТИ *Австралия*, 18
Мария САККАРИ *Греция*, 32 - Азиа Мухаммед *США*
Луксика Кумккум *Таиланд* - София Кенин *США*
Мария Боузкова *Чехия* - Ана Богдан *Румыния*
Зарина Дияс *Казахстан* - Каролина ПЛИШКОВА *Чехия*, 8
Слоан СТИВЕНС *США*, 3 - **Евгения РОДИНА** *Россия*
Катинка фон Дайхманн *Лихтенштейн* - Ангелина Калинина *Украина*
Виктория Азаренко *Белоруссия* - Виктория Кузьмова *Словакия*
Сара Соррибес Тормо *Испания* - Дарья ГАВРИЛОВА *Австралия*, 25
Барбора СТРЫЦОВА *Чехия*, 23 - Даниэль Лао *США*
Катерина Козлова *Украина* - Лара Арруабаррена *Испания*
Вера Лапко *Белоруссия* - Катерина Бондаренко *Украина*
Куруми Нара *Япония* - Элисе МЕРТЕНС *Бельгия*, 15
Юлия ГЕРГЕС *Германия*, 9 - **Анна КАЛИНСКАЯ** *Россия*
Хизер Уотсон *Великобритания* - **Екатерина МАКАРОВА** *Россия*
Полона Херцог *Словения* - Клер Лю *США*
Донна Векич *Хорватия* - Анастасия СЕВАСТОВА *Латвия*, 19
Магдалена РЫБАРИКОВА *Словакия*, 31 - Ван Яфань *Китай*
Дженнифер Брэди *США* - Ирина-Камелия Бегу *Румыния*
Агнешка Радванска *Польша* - Татьяна Мария *Германия*
Сачия Викери *США* - Элина СВИТОЛИНА *Украина*, 7
Каролин ГАРСИЯ *Франция*, 6 - Джоанна Конта *Великобритания*
Моника Пуиг *Пуэрто-Рико* - Штефани Фегеле *Швейцария*
Кристина Младенович *Франция* - Тамара Зиданшек *Словения*
Николь Гиббс *США* - Карла СУАРЕС НАВАРРО *Испания*, 30
Мария ШАРАПОВА *Россия*, 22 - Патти Шнидер *Швейцария*
Сорана Кирстя *Румыния* - Элисон Риске *США*
Тэйлор Таунсенд *США* - Аманда Анисимова *США*
Андреа Петкович *Германия* - Елена ОСТАПЕНКО *Латвия*, 10
Мэдисон КИС *США*, 14 - Полин Пармантье *Франция*
Юлия Путинцева *Казахстан* - Бернарда Пера *США*
Тимеа Бачински *Швейцария* - Александра Крунич *Сербия*
Кирстен Флипкенс *Бельгия* - Коко ВАНДЕВЕГЕ *США*, 24
Доминика ЦИБУЛКОВА *Словакия*, 29 - Аранча Рус *Голландия*
Екатерина АЛЕКСАНДРОВА *Россия* - Си Сувэй *Тайвань*
Ализе Корне *Франция* - Юханна Ларссон *Швеция*
Маргарита ГАСПАРЯН *Россия* - Ангелик КЕРБЕР *Германия*, 4
Петра КВИТОВА *Чехия*, 5 - Янина Викмайер *Бельгия*
Ван Яфань *Китай* - Анна Шмидлова *Словакия*
Вера ЗВОНАРЕВА *Россия* - **Анна БЛИНКОВА** *Россия*
Дэниэлл Коллинз *США* - Арина СОБОЛЕНКО *Белоруссия*, 26
Наоми ОСАКА *Япония*, 20 - Лаура Зигемунд *Германия*
Моника Никулеску *Румыния* - Юлия Глушко *Израиль*
Александра Соснович *Белоруссия* - Белинда Бенчич *Швейцария*
Тимеа Бабош *Венгрия* - **Дарья КАСАТКИНА** *Россия*, 11
Кики БЕРТЕНС *Голландия*, 13 - Кристина Плишкова *Чехия*
Франческа Ди Лоренцо *США* - Кристина Макхэйл *США*
Хармони Тан *Франция* - Эжени Бушар *Канада*
Маркета Вондроушова *Чехия* - Михаэла БУЗАРНЕСКУ *Румыния*, 21
Анетт КОНТАВЕЙТ *Эстония*, 28 - Катержина Синякова *Чехия*
Лизетт Кабрера *Австралия* - Айла Томлянович *Австралия*
Элисон Ван Уйтванк *Бельгия* - Леся Цуренко *Украина*
Саманта Стосур *Австралия* - Каролин ВОЗНЯЦКИ *Дания*, 2

ПРЫЖКИ В ВОДУ

Илья ЗАХАРОВ: «ЗОЛОТОЙ КУБОК НАМ НЕ ОТДАЛИ. ОБЕЩАЛИ ПРИСЛАТЬ КОПИЮ»

Один из героев уходящего спортивного лета - об усложнении программы, чемпионате Европы и инстаграме

На недавнем чемпионате Европы 27-летний олимпийский чемпион стал вторым в индивидуальных прыжках с трехметрового трамплина, а потом в паре с Евгением Кузнецовым завоевал золото в синхронных прыжках. По идее у него сейчас отдых, однако созвониться у нас получилось не сразу. Илья был… в тренажерном зале.

- А как же отдых-то?

- Так это образ жизни нашей семьи. У нас всегда активный отпуск. Мы не только отдыхаем, но и ходим в зал. С супругой занимаемся, и дочка с нами.

- А сколько дочке?

- Скоро два с половиной года будет. Но так мы живем. Должны что-то делать. Вчера был спортзал, сегодня - водные лыжи.

- Футболистам по контракту запрещено заниматься на отдыхе экстремальными видами спорта. Вам нет?

- У нас тоже это все есть. Но мы ведь люди. Что ж нам, теперь всю жизнь пропускать мимо? Вот и рискуем.

В ПРЫЖКАХ ТЕБЯ «СХАВАЮТ» ЗА МАЛЕЙШУЮ ОШИБКУ

- Из слов тренеров я понял, что по ходу сезона у вас была травма, которая не позволила подготовиться к чемпионату Европы в полном объеме.

- Нет-нет, ничего такого не было. К чемпионату Европы я подошел в хорошей форме. Кто-то что-то перепутал.

- Его итогами вы довольны полностью?

- Абсолютно.

- И нет даже малейших сожалений, что в личном турнире остались без золота?

- Нет, конечно. Я девять раз был чемпионом Европы. В Шотландии стал десятикратным. Так чего переживать?

- Что не дотянули до Джека Лоу. Семь баллов - это же немного?

- Это очень мало. Я понимаю, где и из-за чего были допущены ошибки. Вряд ли в следующий раз они повторятся.

- А из-за чего они были допущены в Глазго?

- У нас сложнокоординированный вид спорта, и выступать в нем тяжело психологически. Ошибки будут по-любому, вне зависимости от уровня старта. Вот в футболе как - попал в штангу, вроде бы обидно. Но у тебя есть шанс все-таки довести дело до гола. В беге, плавании и вообще в циклических видах спорта, если тебя кто-то обходит, можешь завестись - и добавить. Есть возможность все исправить и отыграть. У нас таковой нет. Малейшая ошибка - и тебя «схавают». Но этим и интересны прыжки в воду.

- Иными словами, побеждает тот, кто меньше ошибается. А таких, кто не ошибается вообще, нет.

- Очень редко такое бывает. Даже когда я выиграл Олимпийские игры, у меня были помарки.

- В Лондоне-2012 была самая чистая серия из шести прыжков в вашем исполнении?

- Конечно. И сумма баллов была очень высокой. Куда выше, чем требовалось бы для победы на этом чемпионате Европы. Но Джек Лоу победил по делу. Он очень серьезный спортсмен. Победитель Олимпийских игр-2016. При этом, когда в интервью его спросили про меня, он задал мне вопрос: «Илья Захаров, когда же ты закончишь карьеру и дашь мне спокойно выступать»?

- Что ответил Илья Захаров?

- Что это секрет (*смеется*).

ХОЧУ, ЧТОБЫ МЫ С КУЗНЕЦОВЫМ ДЕЛАЛИ ПРЫЖОК С КОЭФФИЦИЕНТОМ 3,9

- В синхронных прыжках на трамплине вы с Евгением Кузнецовым из восьми последних чемпионатов Европы выиграли семь.

- Да. Статистика хорошая.

- Можно сделать вывод, что конкуренции вам на континенте не хватает. Не скучновато без китайцев?

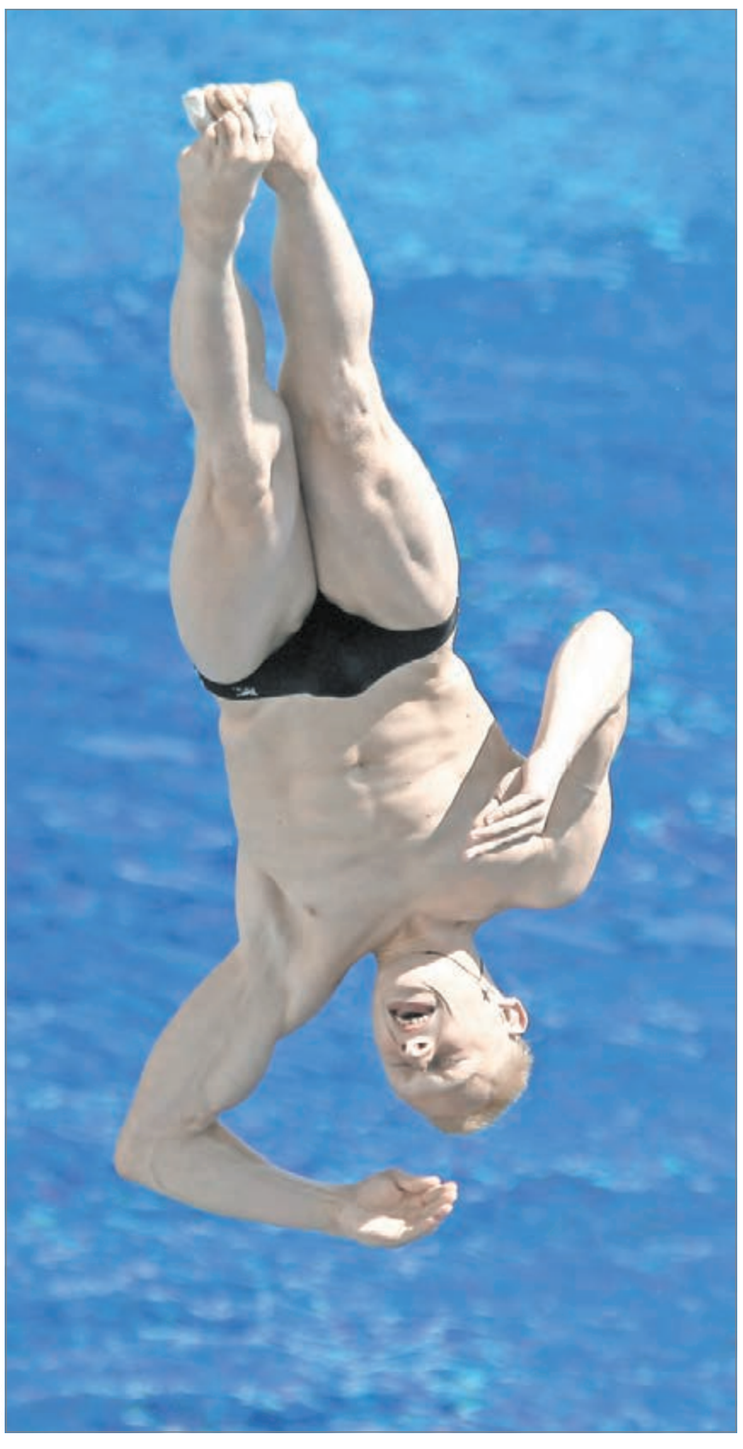

REUTERS

- Такого нет. Каждая медаль важная. Для любого спортсмена все они дороги. А скучно ли было на соревнованиях или нет - другой вопрос.

- Когда вы с Кузнецовым окончательно решили, что сложнейшие 2,5 оборота вперед с тремя винтами делать в Глазго не будете?

- Мы понимали это еще в начале сезона.

- Уже?

- Да, пришли к выводу, что пока даже не будем его тренировать. Смысла не было. Сделали ставку на стабильность.

- На какой период времени распространяется «пока»?

- В следующем сезоне я бы хотел, чтобы мы этот прыжок с коэффициентом 3,9 делали обязательно. На чемпионате мира и тем более Олимпийских играх будут серьезные ребята, бороться с которыми можно будет только с этим прыжком.

- Главный тренер Светлана Моисеева говорила, что у вас с Кузнецовым он получается слишком по-разному. И в таком возрасте переучиваться тяжеловато.

- Я думаю, что мы спортсмены достаточно высокого уровня и при огромном желании можем добиваться от этого прыжка хорошей оценки. В 2013 году на чемпионате России мы сделали его почти на 100 баллов. Просто поставили в программу попробовать - и так получилось.

- Но на чемпионате мира его не было?

- Нет, не рискнули. А на чемпионате мира-2017 мы победили с программой, с которой выступаем очень давно. А вот в предолимпийском сезоне, считаю, без него уже никак. Надо напрыгивать. Не знаю пока, что по этому поводу думает Женя, его личный и главный тренер.

- Когда вы принимаете такое решение, оно должно быть единогласным?

- Конечно. За шкирку тут никого не заставишь. Решение должно быть общее.

- Вдогонку о сложности. Михаил Угрюмов в одном из недавних интервью рассказывал, что поразился, насколько «дорогие» прыжки выполняли спортсмены на недавнем юниорском чемпионате мира.

- Да, и это очень круто. Лет шесть-семь у нас с Женей Кузнецовым были самые сложные программы в мире. И все это время ничего не менялось. Максимум - кто-то добирался до наших программ. А в этом году молодежь показала, что пределов в прыжках в воду нет. Это же здорово.

Илья ЗАХАРОВ

Родился 2 мая 1991 года в Ленинграде. Живет в Саратове.

Олимпийский чемпион Лондона-2012.

Чемпион мира-2017.

Десятикратный чемпион Европы.

Трехкратный победитель универсиад.

ХОЧУ ЧУТЬ-ЧУТЬ РАЗВЕРНУТЬ МИР ПРЫЖКОВ В ВОДУ

- По итогам чемпионата Европы России, как победительнице общего зачета, дали большой кубок из 22-каратного золота. Пили из него шампанское?

- Нет, конечно. Получили - и отдали обратно. Вроде бы еще будут делать копию, которую потом отправят в Москву.

- То есть такого, как с Кубком Стэнли, который гостит у каждого из его обладателей, не будет? Евгений Кузнецов вон недавно пельмени из него в Челябинске ел.

- Ха-ха. У нас так не получится. Хотя, если бы нам позволили, мы бы тоже что-нибудь придумали, не сомневайтесь.

- Возвращение команды с чемпионата Европы прошло довольно тихо.

- Да, особого ажиотажа и праздника не было. Раздали пару интервью - и все разъехались по регионам.

- С одной стороны, это неудивительно. Считается, что прыжки в воду - крайне непопулярный вид спорта. Однако Вадим Бабешкин на YouTube раскрутил канал именно о прыжках в воду, сейчас у него более миллиона подписчиков. У вас есть объяснение этому феномену?

- Это очень серьезный вопрос. Многие виды спорта сейчас делают акцент на маркетинге, узнаваемости. Благодаря этому зарабатывают и федерация, и спортсмен. Появляются личные спонсоры. А у нас ничего такого вообще нет. И люди даже не понимают, как с этим работать.

Я знаю многих, кто получает неплохие деньги не только за спортивные успехи, но и за свое имя. Это нормально, когда спортсмен раскручивается, делает какие-то рекламные ролики, проводит детям мастер-классы. Думаю, в скором времени мы, как и все, придем к этому. Но пока - ничего такого.

- Инициатива тут должна исходить от спортсмена?

- В первую очередь - да. Но должна поддерживать федерация. Нужны пиар-менеджеры, которые профессионально бы этим занимались. Это же узнаваемость, потенциальные новые спонсоры.

- У того же Джека Лоу в инстаграме почти 250 тысяч подписчиков. У нас не каждый футболист сборной может таким похвастаться.

- Да-да. Они внимательно к этому относятся. У британцев у каждого свой менеджер, личные спонсоры. И за счет одного только инстаграма их популярность в стране очень высокая.

Если бы я в 2013 году понимал это все, у меня сейчас было бы намного больше подписчиков. Но я только-только начал им хоть немного заниматься.

- Давно хотел спросить. После победы в Лондоне-2012 вам обещали, что в Саратове будет построен бассейн. Не слышал о его судьбе. В каком он состоянии?

- За шесть лет ничего не изменилось. Раскопали яму и похоронили там очень большую сумму денег. Дальше пока не двигается. Хотя разговоров об этом было очень много. Мы и с министром на эту тему общались, но пока что одни обещания. Сейчас вот в городе мне сказали, что в 2020 году он будет работать. Я очень на это надеюсь. Хочу открыть там свою спортивную школу и чуть-чуть развернуть мир прыжков в воду.

Владимир ИВАНОВ

ФОРМУЛА-1

ЧЕМПИОНАТ МИРА. 13-й этап. ГРАН-ПРИ БЕЛЬГИИ

Гонка в Спа завершилась победой «Феррари». Сироткин - 12-й.

АЛОНСО УЛЕТЕЛ С ТРАССЫ, СИРОТКИН УСТАНОВИЛ РЕКОРД

После «Гран-при Бельгии» борьба за первое место в чемпионате «Формулы-1» обострилась с новой силой. Себастьян Феттель обыграл Льюиса Хэмилтона и сократил отставание. «Форс Индия» перед началом гонки опустилась на последнее место в Кубке конструкторов, но после гонки его покинула. А россиянин Сергей Сироткин выглядел очень достойно, но в очковую десятку не попал.

ОГОНЬ НА ПЕРВОМ КРУГЕ

По гонкам «Формулы-1» за время летних каникул все успели соскучиться. Именно по гонкам, поскольку жизнь вне трасс била ключом. Фернандо Алонсо, Дэн Риккьярдо и «Форс Индия» стали хэдлайнерами новостей из мира «Королевских гонок». Во время гонки они же были в главных ролях.

Фернандо Алонсо на своем «Макларене» совершил невероятный полет над «Заубером» Шарля Леклера. Не по своей инициативе, конечно. Испанца подцепил сзади немец Нико Хюлькенберг из «Рено», который не смог вовремя затормозить. Авария выглядела очень страшно, но, к счастью, обошлось без последствий.

Леклера спасла защита головы Halo, против введения которой было много голосов. После гонки в социальных сетях появились фотографии, на которых видно, какие повреждения получил этот «нимб» на «Заубере». Если бы не Halo, удар мог прийтись в голову монегаска.

Естественно, все трое пилотов выбыли из борьбы. Но этим дело не ограничилось. «Ред Булл» Дэна Риккьярдо врезался в «Феррари» Кими Райкконена. Австралиец провел в боксах два круга, пока механики устраняли повреждения, а финн с проколотым колесом выехал довольно быстро, но оказался последним. В итоге оба претендента на высокие места завершили борьбу досрочно.

ФЕТТЕЛЬ ПОБЕДИЛ, БОТТАС ПРОРВАЛСЯ

Борьба за первое место продолжалась не слишком долго. «Феррари» по чистой скорости оказалась быстрее «Мерседеса». Льюис Хэмилтон, в красивой борьбе завоевавший поул, стартовал здорово, но затем на длинной прямой Себастьян Феттель прошел главного соперника. Обгон получился очень красивым. После этого немец отъехал от британца примерно на 3,5 секунды и уверенно держал это преимущество.

Что-то измениться могло только в результате пит-стопов или перемены погоды. В «Мерседесе» позвали Хэмилтона в боксы на 22-м круге, и он на софте поехал резко быстрее, чем на суперсофте. Но в «Феррари» отреагировали мгновенно, позвав на следующем круге и Феттеля. Преимущество немца сократилось до полутора секунд, но того оказалось более чем достаточно.

Возможно, Хэмилтон и смог бы на какое-то время опередить Феттеля, но после своего пит-стопа он оказался еще и позади Макса Ферстаппена, и пилот «Ред Булл» притормозил действующего чемпиона. Ну а когда Льюис прошел голландца, борьба за места в первой тройке завершилась.

Феттель одержал пятую победу в сезоне и 52-ю в карьере. По этому показателю он превзошел легендарного Алена Проста. А еще сократил отставание от Хэмилтона в зачете пилотов с 24 до 17 очков.

Ферстаппен, к радости оранжевого моря голландских болельщиков, стал третьим, совершив несколько красивых обгонов. Четвертым финишировал Вальттери Боттас. Финский пилот «Мерседеса» стартовал 17-м из-за штрафов по замене элементов силовой установки, но прорвался почти до подиума. С другой стороны, еще бы на такой машине и не прорваться.

НОВАЯ «ФОРС ИНДИЯ» И УВЕРЕННОСТЬ СИРОТКИНА

«Форс Индия» перед началом гоночного уик-энда из-за юридических формальностей сменила название (оставшись при этом «Форс Индией»), лишилась всех очков в Кубке конструкторов и начала сезон с нуля. Но при этом в квалификации Эстебан Окон и Серхио Перес показали шикарные третий и четвертый результаты.

В гонке Перес стал пятым, Окон - шестым, и этого хватило, чтобы «Форс Индия» мгновенно ушла с последнего места в Кубке конструкторов. Теперь команда лишь одно очко проигрывает «Зауберу».

На последнем месте остался «Уильямс». Сергей Сироткин в Бельгии выглядел очень уверенно, но выше 12-го места подняться не смог. При этом он обыграл Лэнса Стролла и в гонке, и в квалификации. Но по гоночному темпу «Уильямс» все равно остался худшим в пелотоне.

Через неделю «Формулу-1» примет Монца.

Андрей ШИТИХИН

«ГРАН-ПРИ БЕЛЬГИИ». СПА

Circuit de Spa-Francorchamps. 308,052 км (44 круга по 7004 м)

Пилот	Команда	Позиция на старте	Круги	Время	Очки
1. Себастьян ФЕТТЕЛЬ	Ferrari	2	44	1:23.34,476	25
2. Льюис ХЭМИЛТОН	Mercedes	1	44	+11,051	18
3. Макс ФЕРСТАППЕН	Red Bull	7	44	+31,848	15
4. Валттери БОТТАС*	Mercedes	17	44	+1.03,605	12
5. Серхио ПЕРЕС	Force India	4	44	+1.11,023	10
6. Эстебан ОКОН	Force India	3	44	+1.19,520	8
7. Ромэйн ГРОЖАН	Haas	5	44	+1.25,293	6
8. Кевин МАГНУССЕН	Haas	9	44	+1.27,639	4
9. Пьер ГАСЛИ	Toro Rosso	10	44	+1.45,892	2
10. Маркус ЭРИКССОН	Sauber	13	43	+1 круг	1
11. Карлос САЙНС*	Renault	19	43	+1 круг	0
12. Сергей СИРОТКИН	Williams	15	43	+1 круг	0
13. Лэнс СТРОЛЛ	Williams	16	43	+1 круг	0
14. Брэндон ХАРТЛИ	Toro Rosso	11	43	+1 круг	0
15. Стоффель ВАНДОРН*	McLaren	20	43	+1 круг	0
Даниэль РИККЬЯРДО	Red Bull	8	28	-	0
Кими РАЙККОНЕН	Ferrari	6	8	-	0
Шарль ЛЕКЛЕР	Sauber	12	0	-	0
Фернандо АЛОНСО	McLaren	14	0	-	0
Нико ХЮЛЬКЕНБЕРГ*	Renault	18	0	-	0

* Боттас, Хюлькенберг, Сайнс и Вандорн за смену двигателей отправлены в конец стартовой решетки.

Средняя скорость победителя 221,157 км/ч
Самый быстрый круг Боттас (32) - 1.46,286 (237,232 км/ч)
Круги лидирования Феттель - 1-44.

КВАЛИФИКАЦИЯ

Пилот	Результат
1. Льюис ХЭМИЛТОН	1.58,179
2. Себастьян ФЕТТЕЛЬ	1.58,905
3. Эстебан ОКОН	2.01,851
4. Серхио ПЕРЕС	2.01,894
5. Ромэйн ГРОЖАН	2.02,122
6. Кими РАЙККОНЕН	2.02,671
7. Макс ФЕРСТАППЕН	2.02,769
8. Даниэль РИККЬЯРДО	2.02,939
9. Кевин МАГНУССЕН	2.04,933
10. Валттери БОТТАС	-
11. Пьер ГАСЛИ	1.43,844
12. Брэндон ХАРТЛИ	1.43,865
13. Шарль ЛЕКЛЕР	1.44,062
14. Маркус ЭРИКССОН	1.44,301
15. Нико ХЮЛЬКЕНБЕРГ	-
16. Карлос САЙНС	1.44,489
17. Фернандо АЛОНСО	1.44,917
18. Сергей СИРОТКИН	1.44,998
19. Лэнс СТРОЛЛ	1.45,134
20. Стоффель ВАНДОРН	1.45,307

ЗАЧЕТ ЧМ-2018

Пилоты. 1. Хэмилтон - 231. 2. Феттель - 214. 3. Райкконен - 146. 4. Боттас - 144. 5. Ферстаппен - 120. 6. Риккьярдо - 118. 7. Хюлькенберг - 52. 8. Магнуссен - 49. 9. Алонсо - 44. 10. Перес - 40. 11. Окон - 37. 12. Сайнс - 30. 13. Гасли - 28. 14. Грожан - 27. 15. Леклер - 13. 16. Вандорн - 8. 17. Эриксон - 6. 18. Стролл - 4. 19. Хартли - 2.

Команды. 1. Mercedes - 375. 2. Ferrari - 360. 3. Red Bull - 238. 4. Renault - 82. 5. Haas - 76. 6. McLaren - 52. 7. Toro Rosso - 30. 8. Sauber - 19. 9. Force India* - 18. 10. Williams - 4.

* Force India лишена всех очков, набранных в первой части сезона.

СИРОТКИН НА «ГРАН-ПРИ БЕЛЬГИИ»

Количество кругов	43
Количество километров	301
Самый быстрый круг	39
	1.49,708 (12-е)
	(226,591 км/ч)

По ходу гонки

Круг	Место	Круг	Место
1-4	10-е	25-30	12-е
5-6	9-е	31	11-е
7-11	10-е	32-43	12-е
12-24	11-е		

КУ-КА-РЕ-КУ

АВТО

МАЗЕПИН ВЫИГРАЛ ГОНКУ GP3

СПА (Бельгия). Российский пилот команды ART Никита Мазепин выиграл вторую гонку шестого этапа серии GP3 в Бельгии. В тройку лучших также вошли его партнеры по команде француз Антуан Юбер и британец Каллум Илотт, занявшие второе и третье места соответственно. В первой гонке, состоявшейся накануне, Мазепин был пятым. В общей сложности в этом сезоне россиянин трижды занимал первое место на пьедестале почета. В личном зачете Мазепин располагается на третьей строчке (125 очков). (Autosport)

ГРЕБЛЯ НА БАЙДАРКАХ И КАНОЭ

КУЗАХМЕТОВ И БЛИНЦОВ - ЧЕМПИОНЫ МИРА

МОНТЕМОР-О-ВЕЛЬЮ (Португалия). Чемпионат мира. Мужчины. 200 м. Байдарка-одиночка. 1. Гаррот (Испания) - 35,259. 2. Сейя (Литва) - 35,366. 3. ЛУКАНЦОВ - 35,512. 500 м. **Байдарка-двойка.** 1. КУЗАХМЕТОВ / БЛИНЦОВ - 1.30,666. 2. Векич / Торубаров (Сербия) - 1.30,953. 3. Некрошус / Олейник (Литва) - 1.31,449.

Мужчины. 200 м. Каноэ-одиночка. 1. Козырь (Белоруссия) - 39,810. 2. ШТЫЛЬ - 39,970. 3. Жустаутас (Литва) - 40,043. **500 м. Каноэ-двойка.** 1. Сильва / Дос Сантос (Бразилия) - 1.40,043. 2. МЕЛАНТЬЕВ / ЧЕБОТАРЬ - 1.41,590. 3. Сливинский / Любнивьский (Польша) - 1.41,787. **5000 м. Каноэ-одиночка.** 1. Брендель (Германия) - 23.40,857. 2. Энрике (Куба) - 23.46,646. 3. ШАМШУРИН - 24.09,504.

Женщины. 200 м. Каноэ-двойка. 1. Ноздрова / Бобр (Белоруссия) - 45,234. 2. Щербинска / Боровска (Польша) - 46,158. 3. КУРАЧ / НИКИФОРОВА - 46,668.

БОКС

ПЕДРАСА СТАЛ ЧЕМПИОНОМ МИРА В ЛЕГКОМ ВЕСЕ

ГЛЕЙНДЕЙЛ (США). Пуэрториканец Хосе Педраса одержал победу в поединке с мексиканцем Раймундо Бельтраном и стал чемпионом мира по версии WBO. Он победил по очкам единогласным решением судей. В 11-м раунде боксер из Пуэрто-Рико отправил соперника в нокдаун, но тот сумел подняться. Все судьи отдали победу Педрасе - 117:110, 117:110, 115:112. В рамках того же шоу британский боксер Айзек Догбо одержал победу над японцем Хиденори Отаке техническим нокаутом уже в первом раунде. Догбо защитил свой титул чемпиона мира во втором легчайшем весе по версии WBO. (Boxscene)

ВОЛЕЙБОЛ

РОССИЯНКИ - ВТОРЫЕ НА ТУРНИРЕ В ТУРЦИИ

БЕЛЕК (Турция). Женщины. Gloria Cup. РОССИЯ - Италия - 3:1 (18:25, 25:16, 25:17, 25:17). Турция - РОССИЯ - 3:1 (25:23, 25:21, 18:25, 25:15). РОССИЯ - Азербайджан - 3:0 (25:21, 25:20, 25:18). Итоговое положение: 1. Турция - 3 побед (9 очков). 2. Россия - 2 (6). 3. Азербайджан - 1 (3). 4. Италия - 0 (0).

КРАКОВ (Польша). Мужчины. Мемориал Вагнера. РОССИЯ - Канада - 3:2 (25:17, 25:22, 22:25, 21:25, 21:19). РОССИЯ - Франция - 3:1 (25:16, 23:25, 25:20, 26:24). Польша - РОССИЯ - 3:2 (21:25, 25:22, 24:26, 25:15, 15:10). Положение команд. 1. Польша - 3 (7). 2. Россия - 2 (6). 3. Франция - 1 (4). 4. Канада - 0 (1).

ВЕЛОШОССЕ

КВЯТКОВСКИ ВОЗГЛАВИЛ ЗАЧЕТ «ВУЭЛЬТЫ»

МАЛАГА. Вуэльта Испания. 1-й этап. Индивидуальная гонка с раздельным стартом, 8 км. 1. Деннис (Австралия, BMC) - 9.39,81. 2. Квятковски (Польша, Sky) - 6,00. 3. Кампенертс (Бельгия, Lotto Soudal) - 7,00… 35. ЗАКАРИН (Katusha-Alpecin) - 30,00… 38. СИВАКОВ (Sky) - + 31,00… 151. КОЧЕТКОВ (Katusha-Alpecin) - 1.08,00.

2-й этап, 163,5 км. 1. Вальверде (Испания, Movistar) - 4:13.01. 2. Квятковски - время победителя. 3. Де Плас (Бельгия, Quick-Step) - 0,03… 47. ЗАКАРИН - 1,01... 76. КОЧЕТКОВ - 3,29.

Общий зачет после 2 этапов. 1. Квятковски - 4:22.40. 2. Вальверде - 0.14. 3. Килдерман (Германия, Sunweb) - 0.28… 38; ЗАКАРИН - 1.31… 79. КОЧЕТКОВ - 4.37… 118. СИВАКОВ - 11.25.

ТЕННИС

ПЕТЕРБУРГ МОЖЕТ ПРИНЯТЬ ФИНАЛ КУБКА ДЭВИСА

БАРСЕЛОНА. Футболист «Барселоны», руководитель компании Kosmos Жерар Пике рассказал, где может пройти финал обновленного Кубка Дэвиса. Его компания является основным инвестором турнира, который вскоре изменит формат. «У нас есть несколько заявок, в том числе Мадрид, Лилль, Санкт-Петербург и Стамбул, - отметил Пике. - Победитель станет известен в середине сентября после полуфиналов». Согласно новому формату финальный этап турнира с участием 18 команд с 2019 года будет проходить в одном городе. (Le Figaro)

ЛЕГКАЯ АТЛЕТИКА

РОССИЙСКАЯ АТЛЕТИКА ОТМЕТИЛА 130-летие

ПАВЛОВСК. В пригороде Санкт-Петербурга прошли торжественные мероприятия, посвященные 130-летию российской легкой атлетики. В рамках праздника состоялись забеги на 2 версты и чествование ветеранов отечественной легкой атлетики. Событие проходило в музее-заповеднике «Павловск», который находится недалеко от Тярлево, где в августе 1888 года были проведены первые на территории страны официальные соревнования в беге на 3 и 4 версты. (Владимир ИВАНОВ)

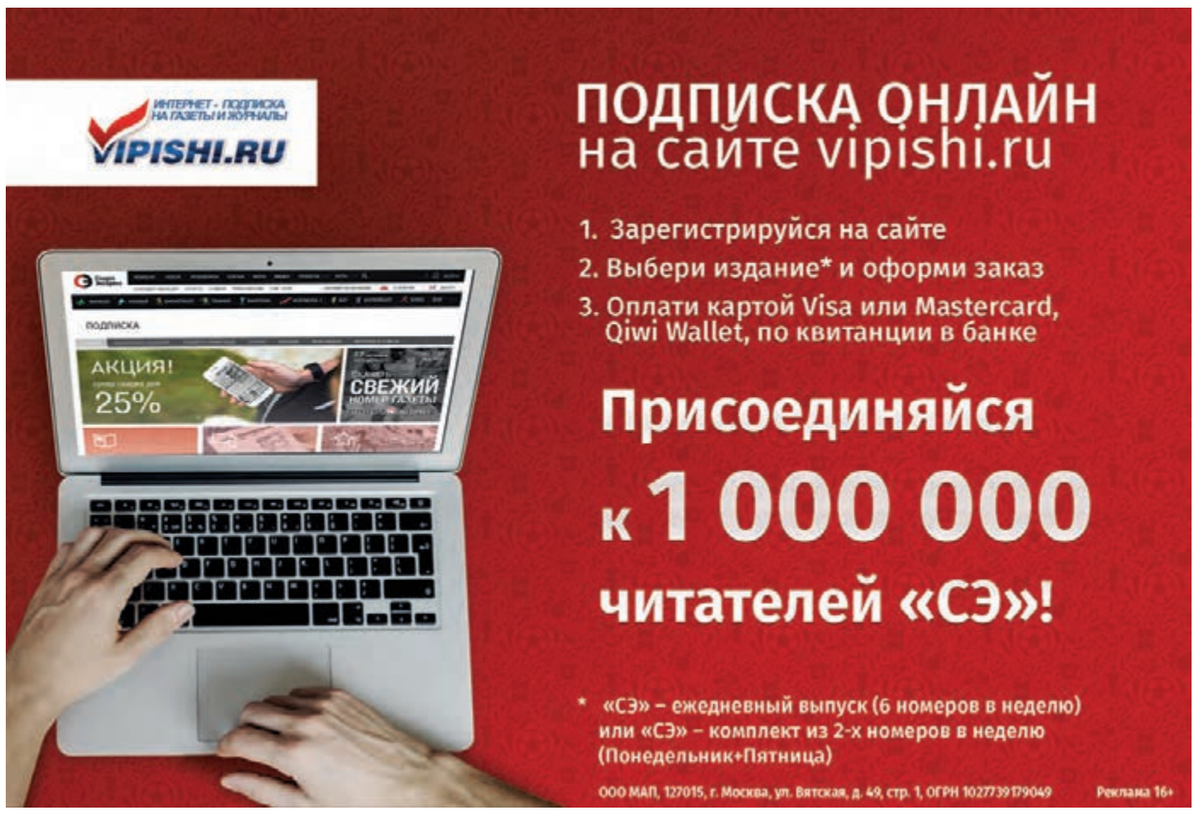

Лига Ставок
ГЕНЕРАЛЬНЫЙ ПАРТНЁР РОССИЙСКОЙ ПРЕМЬЕР-ЛИГИ
ДОБАВЬ ОСТРОТЫ
МАКСИМАЛЬНЫЙ ВЫИГРЫШ С ОДНОГО ПАРИ ~~10 000 000 Р~~
50 000 000 Р*
НА МАТЧИ РОССИЙСКОЙ ПРЕМЬЕР-ЛИГИ
ligastavok.ru

ТОП-МАТЧ

Premier League

27 августа 22:00

«МЮ» – «ТОТТЕНХЭМ»

П1	НИЧЬЯ	П2
2,55	3,25	2,85

Уже восемь игр подряд между этими соперниками побеждает исключительно хозяин поля

П1
2,55

В последних трех матчах с участием «Тоттенхэма» было забито 16 голов

ТМ (2,5)
2,05

В рамках АПЛ «Тоттенхэм» не может забить на «Олд Траффорд» уже четыре матча

К2 НЕ ЗАБЬЕТ
3,20

Продолжится ли тенденция в матчах «МЮ» и «Тоттенхэма?

В прошлом туре чемпионата Англии по футболу грянула первая сенсация – «Манчестер Юнайтед» на выезде проиграл «Брайтону» (2:3). Причем эту победу «чаек» явно не назовешь случайной. Уже к концу первого тайма хозяева вели в счете 3:1, а второй гол «МЮ» забил с пенальти на последней минуте.

Недовольство фанатов нарастает, но их гнев обращен не в сторону Жозе Моуринью или футболистов, а на владельцев клуба – семью Глейзеров. Уже известно, что на матче четвертого тура против «Бернли» фанаты устроят акцию протеста. Несмотря на это, акции «МЮ» продолжают расти и обновили свой максимум на нью-йоркской бирже.

В понедельник манкунианцы примут на своем поле «Тоттенхэм», который стартовал с двух побед, в которых забил пять раз. Интересно, что в этом противостоянии в последние годы побеждают исключительно хозяева, а для «шпор» выезд на «Олд Траффорд» не сулит ничего хорошего. Удастся ли «МЮ» реабилитироваться за конфуз в Брайтоне и взять три очка?

Коэффициенты на матчи

Дата	Матч	П1	Х	П2
27 августа 17:30	Россия. РПЛ 5-й тур. «Енисей» – «Крылья Советов»	2,70	2,95	2,90
27 августа 21:15	Испания. Примера. 2-й тур. «Леванте» – «Сельта»	2,45	3,25	2,95
27 августа 23:00	Испания. Примера. 2-й тур. «Атлетик» – «Уэска»	1,65	3,85	5,75
27 августа 21:30	Италия. Серия А. 2-й тур. «Рома» – «Аталанта»	1,70	3,95	4,90

П1: Победитель – Команда 1, П2: Победитель – Команда 2

Экспресс дня №6735

Матч	Исход	Коэффициент
РОССИЯ. ПРЕМЬЕР-ЛИГА. Енисей – Крылья Советов	Выиграет Енисей	2,70
ИТАЛИЯ. СЕРИЯ А. Рома – Аталанта	Выиграет Рома	1,70
АНГЛИЯ. ПРЕМЬЕР-ЛИГА. МЮ – Тоттенхэм	Выиграет МЮ	2,55
ИСПАНИЯ. ПРИМЕРА. Атлетик Бильбао – Уэска	Выиграет Атлетик Б	1,65

Общий коэффициент: ~~19,31~~ Повышенный коэффициент: 20,5

В случае отмены хотя бы одного из событий весь экспресс отменяется.

СПЕЦИАЛЬНЫЕ СТАВКИ

РОССИЙСКАЯ ПРЕМЬЕР-ЛИГА

Событие	ДА	НЕТ
Спартак продлит контракт с Романом Еременко	1,50	2,50
Артем Дзюба станет лучшим бомбардиром РПЛ сезона 2018/2019	4,00	
Первые три места займут команды из Москвы	35,00	
Зенит – лидер РПЛ на 11 декабря 2018 года	1,90	

Для осуществления пари в клубах БК «Лига Ставок»
- Приходите в клуб БК «Лига Ставок»
- Получите Клубную карту

Для получения Клубной карты и прохождения идентификации необходимо предъявить документ, удостоверяющий личность. Найдите ближайший к вам клуб БК «Лига Ставок» на сайте www.ligastavok.ru

Для осуществления пари в мобильном телефоне, на компьютере, на планшете
- Пройдите регистрацию на сайте www.ligastavok.ru
- Пройдите идентификацию в любом клубе БК «Лига Ставок»

www.ligastavok.ru

* Только для участников программы лояльности «Привилегия» со статусом silver, gold или platinum возможная максимальная сумма выигрыша – 50 миллионов рублей. Для всех остальных клиентов возможная максимальная сумма выигрыша – 15 миллионов рублей. Полные правила проведения акции, информацию об организаторе, призовом фонде, количестве призов или выигрыше, сроках, месте и порядке получения призов или выигрышей можно узнать у кассиров клубов БК «Лига Ставок» и на сайте www.ligastavok.ru. Коэффициенты действительны на 24.08.2018 г.

LIVE Смотрите прямые трансляции матчей в клубах БК «Лига Ставок» и на сайте www.ligastavok.ru

Реклама 18+

БИАТЛОН

ЧЕМПИОНАТ МИРА ПО ЛЕТНЕМУ БИАТЛОНУ

«ЗАБОЛЕЛО СЕРДЦЕ, ЕЛЕ ФИНИШИРОВАЛА»

19-летняя российская биатлонистка Анна Григорьева вышла на старт летнего чемпионата мира, несмотря на кардиологические проблемы. Кто ее допустил?

Единственной гонкой для юниорки Анны Григорьевой на чемпионате мира по летнему биатлону в Чехии стала смешанная эстафета. Там она на своем первом этапе пробежала два штрафных круга и привезла гигантское отставание в 2 минуты 15 секунд. Но главное, что финишировать Григорьевой пришлось на морально-волевых и, похоже, серьезно рискуя собственным здоровьем.

- Григорьева во время гонки (смешанной эстафеты. - **Прим. «СЭ»**) почувствовала себя плохо, заболело сердце, еле финишировала, - написал в соцсетях комментатор Дмитрий Губерниев. - После финиша была обследована в больнице, вроде бы все нормально. Но проблемы с сердцем, оказывается, у Григорьевой давно, были они и на сборах. Но ее поставили бежать гонку! Привет врачам и тренерам.

ЭТО СКОРЕЕ ПСИХОЛОГИЧЕСКИЙ СРЫВ

19-летняя Григорьева первый сезон выступает в юниорской категории, в нашей сборной она - одна из самых молодых спортсменок. Главную свою победу Анна одержала год назад, выиграв гонку преследования на Европейском юношеском олимпийском фестивале в Эрзуруме. После этого биатлонистка из Красноярского края получила приглашение на подготовку в составе национальной сборной. Этим летом Григорьеву включили в юниорскую команду, которую готовят Александр Андреев и Александр Хлусович.

- Она перспективная девочка, - заявил «СЭ» личный тренер Григорьевой Андрей Линев, который в свое время подготовил олимпийского чемпиона Евгения Устюгова.

- Правда, что Анна и на сборе испытывала проблемы с сердцем и вообще не должна была выходить на старт?

- Абсолютно здоровых спортсменов не бывает. Но никогда у нас не было такого, чтобы прямо на гонке или во время тренировки ей стало плохо. К тому же перед заключительным сбором команды Анна, как и все, прошла углубленное медицинское обследование, и никаких противопоказаний там не выявили. Иначе ее бы даже до сбора не допустили.

- Как вы тогда объясняете то, что случилось в Нове Место?

- Девчонка совсем молоденькая, психика слабая, а тут сразу первый этап в эстафете. Я думаю, тут скорее психологический срыв, чем реальные проблемы со здоровьем. Когда ей стало плохо, там был переполох, но медицинскую помощь оказали своевременно, а затем отправили в больницу. Там все проверили и к вечеру уже отпустили домой.

- Как сейчас себя чувствует Григорьева?

- Все хорошо. Ей сделали в Чехии электрокардиограмму и больших нарушений не выявили. Более подробное обследование предстоит уже после возвращения в Москву.

- Вопроса, чтобы поставить ее на другие гонки, даже не возникало?

- Конечно, нет, зачем рисковать? К тому же у них там есть только обыкновенная туристическая медстраховка. В команде были запасные, так что логично было поставить их на гонки.

КОГДА ДИАГНОЗ НЕ ПРИГОВОР

Вообще, проблемы с сердцем - далеко не новая тема для нашего спорта. После трагедии с хоккеистом Алексеем Черепановым, который скончался на скамейке запасных во время официального матча, всех атлетов стали усиленно проверять и при малейших подозрениях не допускать до стартов. Особенно это касалось молодежи до 20 лет: именно в этом возрасте чаще всего выявляются нарушения.

Сердечный диагноз, кстати, далеко не приговор в плане спортивных перспектив. Например, олимпийский чемпион Дмитрий Малышко в свое время сделал операцию и успешно выступает до сих пор. А лучшая в новейшей истории России велосипедистка Ольга Забелинская с пороком сердца вообще сумела выиграть три олимпийские награды.

Но тут крайне важно выявить проблему вовремя и найти оптимальные способы ее решения. В случае с Анной Григорьевой, похоже, это еще только предстоит сделать.

- Я не видел самой гонки, так как трансляция была только в интернете, и могу судить о ситуации только со слов тренеров, - заявил «СЭ» президент Союза биатлонистов России Владимир Драчев. - Когда команда вернется, она пройдет медобследование, тогда я и смогу сделать выводы.

- Правда, что у всех наших спортсменов на летнем чемпионате мира самая обычная туристическая медстраховка, которая не покрывает риски в случае занятий спортом?

- Затрудняюсь ответить на ваш вопрос, так как организацией этой поездки занималось Министерство спорта.

Наталья МАРЬЯНЧИК

ЧЕМПИОНАТ МИРА ПО ЛЕТНЕМУ БИАТЛОНУ

Мужчины. Спринт. 1. Крчмарж (Чехия) - 24.14,2 (0+0). **Гонка преследования.** 1. Моравец (Чехия) - 33.52,9 (1).

Женщины. Спринт. 1. Фиалкова (Словакия) - 21.50,9 (0+1). **Гонка преследования.** 1. Виткова (Чехия) - 35.25,8 (2).

Юниоры. Спринт. 1. Ствртецки (Чехия) - 25:56.4 (0+3). **Гонка преследования.** 1. МАЛЕЕВ - 35.00,0 (2).

Юниорки. Спринт. Жук (Польша) - 22:42.9 (1+1). **Гонка преследования.** 1. ВАСНЕЦОВА - 33.54,0 (4).

СБР

Анна ГРИГОРЬЕВА