29 НОЯБРЯ 1929 г. ПЯТНИЦА № 275 (1787)

Цена № 5 коп.

ПРОЛЕТАРИИ ВСЕХ СТРАН, СОЕДИНЯЙТЕСЬ!

Вечерняя Москва

АДРЕСА И ТЕЛЕФОНЫ: Редакция: Б. Дмитровка 2, т. 4-42-33, от 1 до 7 ч. веч. Секретарь редакции тел. 5-59-30, от 7 ч. до 12 дня. Конторы: Тверская, 18, коммут. 02-44, 1-75-89, доб. 57, 58. Отдел об'явлений. Тверская, 18. Справки и телефонограмы по об'явл. 57-37 и 5-57-50. Зав. отд. Зоров. Прием об'явлений ежедневно до 9 ч. веч. Тариф на об'явл. позади текста 2 руб. стр. мелк., ср. текста — вдвое.

КРИЗИС В АМЕРИКЕ

„Никогда не было такой эмиграции капитала"

ГУВЕР СНОВА СОВЕЩАЕТСЯ.

НЬЮ-ЙОРК, 27. — Несмотря на все разговоры о «процветании», экономическое положение САСШ обнаруживает на ряду с биржевым крахом и уже наметившимся сжатием производства целый ряд серьезных болезненных явлений. Среди них следует отметить **рост безработицы**, вызывающей тревогу буржуазной и реформистской печати.

Американский капитал в поисках высоких дивидендов переносит свою производственную базу за границу, где рабочая сила дешевле чем в САСШ. Американская экономическая печать приводит каждый день примеры, иллюстрирующие эту тенденцию. Джутовая фабрика из города Луллоу (в штате Мэн) переведена в Индию, где рабочему можно платить всего 40—50 копеек в день. Форд переводит производство тракторов в Ирландию, «Дженерал Моторс» приобрела автомобильные фабрики Опеля в Германии. **Насчитывают около 2.000 американских отделений или самостоятельных американских фирм, работающих вне САСШ.** С переводом одной фабрики железных и скобяных изделий в Германию сразу лишились работы 600 рабочих.

«Уолл Стрит Магазин» жалуется: «Никогда раньше не было такой эмиграции капитала из американской индустрии».

Американский капитал, по исчислениям последнего с'езда Американской Федерации Труда, располагает капиталом **в 27 миллиардов долларов, вложенных за границей** или осуженных иностранным государствам.

Паразитический империализм, усиленно гоняющийся за высокими прибылями и пытающийся подменить «процветание» страны стрижкой купонов со своих биржевых ценностей, порождает новый грозный источник безработицы в САСШ. Буржуазная экономическая печать, как, например, «Джорналь оф Коммерс» не отрицает, что «американские рабочие имеют дело с ситуацией, вызывающей беспокойство». Другой солидный орган «Уолл Стрит Джорналь» пишет: «Каковы бы ни были конечные результаты этих явлений, они бесспорно причиняют **американским рабочим временные страдания, выбрасывая многих из них из производства».**

ВАШИНГТОН, 27. — Гувер сегодня снова совещался с представителями крупнейших предприятий общественного пользования. На совещании присутствовал между прочим Оуэн Юнг. По информации, исходящей из кругов Гувера, участники освещания заявили, что они предполагают увеличить строительство на своих предприятиях в будущем году на 100 миллионов долларов.

НЬЮ-ЙОРК, 27. — Курсы акций на Нью-йоркской бирже сегодня снова понизились. За день было продано почти 2.500.000 акций. В четверг, пятницу и субботу биржа будет закрыта.

Учетный процент для краткосрочных кредитов установлен в 4½ проц. (краткосрочными кредитами пользуются обычно маклерские фирмы).

ФАШИСТСКИЙ ТЕРРОР В АМЕРИКЕ

НЬЮ-ЙОРК, 27. — В Нью-Орлеане полиция совершила налет на помещение революционной «лиги моряков». Полиция конфисковала литературу, находящуюся в помещении, и арестовала двух организаторов лиги.

Нью-орлеанский мэр (городской голова) обратился к местной организации американского легиона (фашистская организация) с просьбой оказать помощь в подавлении коммунистического движения. Легион обещал сотрудничать с местными властями.

В Сан-Бернардино (Калифорния) полиция разогнала митинг, созванный коммунистической партией САСШ. Полиция арестовала 7 участников митинга.

ОТСРОЧКА ОТ'ЕЗДА СОВЕТСКИХ ЛЕТЧИКОВ ИЗ АМЕРИКИ

НЬЮ-ЙОРК, 28.—От'езд экипажа «Страны Советов» в СССР отсрочен, в связи с небольшой аварией, которую потерпел пароход «Мауретания». Экипаж самолета своевременно сел на этот пароход, который вышел из нью-йоркского порта в 23 часа прошлой ночью по расписанию. В бухте пароход наскочил на паром и повредил в трех местах обшивку, в виду чего вынужден был вернуться в порт для ремонта. Предполагается, что пароход сегодня ночью отправится в плавание.

Отовсюду обо всем

◆ Венская буржуазная печать бьет тревогу по поводу падения рождаемости в Австрии. В 1910 г. количество детей до 14 лет составляло 28 проц. населения, в 1923 г.—25 проц. В 1927 г. на 1000 женщин было годовалых детей: в Болгарии—136, в Венгрии—86, во Франции—73, в Англии—63.8, в Германии—65,7, а в Австрии—только 62.9.

◆ Будапештская полиция ввела диктафон (записывающий речь) для опроса арестованных, «чтобы они не могли ссылаться на вынуждение показаний». Но, конечно, диктафон легко остановить при избиении арестованных.

◆ Соц.-демократический полицей-президент Берлина Цергибель запретил в день поминания (религиозный праздник — день поминовения мертвых) танцы и разрешил только «серьезные» спектакли.

◆ Литовский министр просвещения распорядился, чтобы лица, оканчивающие школы нац. меньшинств, подвергались особым экзаменам при поступлении в университет.

◆ Скандал в связи с делом Сименса настолько разросся, что германская националистическая партия вынуждена была исключить двух депутатов рейхстага из партии. Соц.-демократы потребовали отставки 2 видных членов муниципалитета с.-д. Вролата и Коля, но из партии все-же их не исключили.

В ВНИМАНИЮ РЕКЛАМОДАТЕЛЕЙ!

ПРИЕМ ОБ'ЯВЛЕНИЙ И ПОДПИСКИ В ГАЗЕТЫ „ВЕЧЕРНЯЯ МОСКВА" И „РАБОЧАЯ МОСКВА" ПРОИЗВОДИТСЯ ЕЖЕДНЕВНО с 9 час. утра до 9 час. веч.

ТВЕРСКАЯ, 18, телеф. 5-57-50.

НА СТРАЖЕ

Часовые советских границ, части ОДВА охраняют от белобандитов и китайских налетчиков Советский Союз.

На снимке: На наблюдательном пункте.

РАЗВАЛ В МУКДЕНСКИХ ВОЙСКАХ

КИТАЙСКИЕ СОЛДАТЫ РАЗГРАБИЛИ И ПОДОЖГЛИ ХАИЛАР

В Харбине скопилось 12.000 беженцев

ОПЯТЬ БЕЛОГВАРДЕЙСКИЕ „БАТАЛЬОНЫ СМЕРТИ"

ВАШИНГТОН, 27. — Беженцы из Хайлара подтверждают сообщения, что **китайские войска перед отступлением разграбили и подожгли город. В Харбине паника.** Китайская торговая палата обратилась с просьбой к местным властям пригласить иностранные войска, если китайские солдаты попытаются разграбить Харбин.

В сообщениях из Харбина указывается, что нанкинское правительство, повидимому, уполномочило Мукден вести переговоры с СССР.

Американские консулы в Харбине и др. городах продолжают подробно информировать государственный департамент о событиях.

ТОКИО, 28. — Как сообщают из Харбина, там в последние дни в связи с эвакуацией скопилось **более 12 тысяч беженцев.** Поезда ходят теперь до Бухэду. Район, лежащий к западу от Бухэду, об'явлен **военной зоной.** Возле Хайлара поврежден мост. На ст. Якеши произошло крушение товарного поезда. 6 вагонов сошли с рельс, что вызвало временный перерыв в движении. Управление дороги потеряло контроль над линиями. Частично контроль перешел к военному командованию, а в основном к «властям на местах».

ТОКИО, 28. — По сообщениям из Харбина, цицикарский дубань Ван Фулин спешно формирует «батальоны смерти» с участием русских белогвардейцев.

ТОКИО, 28. — Как сообщают из Харбина, в связи с муссируемыми китайской печатью слухами о переговорах между КВЖД и ЮМЖД и о созыве конференции дорог для разрешения назревших вопросов, представитель харбинского отдела правления ЮМЖД заявил сотруднику Ангает, что слухи неверны и что правление КВЖД не имеет законного кворума и не может делегировать представителей с соответствующими полномочиями. Поэтому вопрос о переговорах отпадает.

БЫТЬ НА-ЧЕКУ!

Новое предложение мукденского правительства и его согласие на советские требования, заявленные еще в самом начале конфликта и с тех пор не изменившиеся — не являются неожиданностью. Политика насилия и провокации к СССР успела привести к таким неблагоприятным и даже катастрофическим последствиям для мукденских властей, что весь последний месяц дальневосточная пресса была полна слухов и сообщений о предстоящем сепаратном выступлении Мукдена. Это выступление, подготовленное острейшим хозяйственным и финансовым кризисом, создавшимся в Манчжурии, в последнем счете вызвано совершенно чудовищной деморализацией манчжурских войск в результате первой же сколько-нибудь серьезной оборонительной операции Дальне-Восточной Красной армии. В обстановке полнейшего развала в китайских частях, которые в беспорядке бегут, грабя и убивая мирное население, дальнейшее промедление было до очевидности невозможно и Чжан Сюэ-лян должен был капитулировать перед твердостью советского правительства.

Само собою разумеется, что телеграмма, выражающая согласие на советские условия, отнюдь не предрешает действительной **немедленной** ликвидации дальневосточной антисоветской авантюры. Слова китайских милитаристов сами по себе ровно ничего не стоят. Мы уже **видели, с какой легкостью и Мукден и Нанкин отказываются от этих слов и от своих собственных примирительных предложений.** Советское правительство не замедлило своим ответом на мукденскую телеграмму: оно, в соответствии с п. 2 своих условий, предложило восстановить в должности управляющего КВЖД тов. Емшанова и его помощника тов. Эйсмонта и назначило определенное лицо для предварительных переговоров, подготовляющих советско-китайскую конференцию. Мукденское правительство должно теперь подтвердить назначение названных руководителей администрации КВЖД, освободить арестованных в связи с конфликтом советских граждан и о своей стороны назначить делегата для предварительных переговоров. **Только после того, как за декларативными заявлениями последуют конкретные действия,** можно будет считать что перед нами в самом деле открылась перспектива урегулирования конфликта и восстановления нормального положения на Дальнем Востоке.

Но, независимо от ближайших последствий, нельзя не признать (это делает и вся иностранная пресса), что формальное согласие Мукдена на советские требования — лишний раз свидетельствует о совершенной правильности избранной Советским Союзом достойной и ясной линии и является огромным политическим успехом Советского Союза. В противовес лицемерным маневрам, шатаниям, лживым декларациям и безумной политике провокации со стороны китайских милитаристов, советское правительство ни на один шаг не отступило от заявленных им с самого начала конфликта миролюбивых, но твердых позиций.

Мукденское обращение к советскому правительству важно еще и тем, что оно идет вразрез с провокационными планами Нанкина и его империалистических союзников. Нанкинское правительство, которое на всем протяжении конфликта играло роль безответственного подстрекателя манчжурских милитаристов, которое сорвало наметившееся было в июле соглашение между Мукденом и СССР и которое делало все возможное, чтобы разжечь и обострить конфликт, только-что выступило в роли обиженного и просило своих империалистических покровителей о защите против «советских насилий».

Это выступление в известной мере отвечает прежней тактике нанкинского правительства, которое с самого начала пыталось вовлечь империалистов в советско-китайский конфликт и под флагом международного контроля на КВЖД, хотя бы в некоторой мере распространить на эту дорогу свое собственное влияние. С другой стороны, не может быть ни малейшего сомнения, что интриги Нанкина во всех мировых империалистических столицах были продиктованы именно намечавшейся возможностью самостоятельного выступления Мукдена и стремлением во что бы то ни стало сорвать урегулирование конфликта. Интриганам не повезло: обращение Мукденского правительства последовало раньше чем удалось придать какие-либо конкретные формы готовившемуся выступлению империалистов. В результате Нанкин лишь усугубил тяжесть своего собственного положения: он либо должен признаться — после многократных официальных опровержений, — что Мукден обратился к советскому правительству без его разрешения, и что стало быть он не имеет никакой власти в Манчжурии, либо же задним числом санкционировать мукденские шаги и тем самым в конец дискредитировать свои собственные обращения к державам за помощью. В том и другом случае Нанкин явно и безнадежно «теряет лицо».

Не подлежит сомнению также, что мукденское предложение наносит удар и тем интервенционистским проектам, которые разрабатывались в столицах некоторых империалистических держав. Неудача известного выступления Стимсона от 25 июля отнюдь не означала, что империалисты отказываются от попытки вмешательства в советско-китайский конфликт в своих собственных целях; эта попытка была только отложена. Последние выступления Стимсона и Гендерсона вместе с откликами различных враждебных СССР органов капиталистической и социал-фашистской прессы ясно указывают, что империалисты подготовляли новый акт вмешательства. Капитуляция Мукдена делает попытку подобного вмешательства беспредметной. Немудрено, что сообщение об этой капитуляции произвело в лагере империалистов впечатление разорвавшейся бомбы и дезорганизовало проводимую определенными газетами (во главе с соц.-дем. «Форвертсом») антисоветскую кампанию, которая должна была подготовить общественное мнение к выступлению держав. Мы не сомневаемся, однако, что наши враги не сложили оружия и что до тех пор, пока конфликт не будет окончательно и на деле урегулирован, с их стороны будут возобновляться попытки раздуть пламя антисоветской авантюры на Дальнем Востоке. Трудящиеся Советского Союза знают это и не ослабят своей бдительности.

А. МАРКОВ

СОРВАЛИ ЗАБАСТОВКУ

ПАРИЖ, 29. — Судостроительные рабочие на верфях в Сен-Назар, которые в числе 2.500 три месяца бастовали под руководством реформистского профсоюза, приступили сегодня к работе на прежних условиях. Забастовка была сорвана тактикой реформистов, которые уговорили бастующих рабочих уповаствоваться обещаниями префекта заступиться за них перед директорами верфей. Социал-фашистские газеты, несмотря на явное поражение забастовки, не стесняются говорить о ее «победе».

ЛИЦЕМЕРНО ПРОТЕСТУЮТ

Орган рабочей партии о провокациях тверзолобых

Консерваторы пытаются сколотить капитал на англо-советском вопросе

ЛОНДОН, 28. — Орган рабочей партии «Дейли Геральд» посвящает передовую статью «булавочным уколам», которыми депутаты консервативной партии угощают Гендерсона в палате общин, в связи с возобновлением англо-советских отношений.

По мнению газеты, консерваторы «помешаны на идее», что они смогут сколотить «капиталец для своей партии» на этом вопросе. Стремление накопить партийный капитал — законная вещь, оно, однако, должно быть ограничено известными рамками. «Деятели,—пишет газета, — которые преследуют свои частные интересы, при этом беспощадно наносят вред общим интересам, в конечном итоге сами становятся опасностью для общества».

Газета считает, что в настоящее время нет другой области политики, в которой подобная деятельность могла бы нанести больше вреда Англии, чем область англо-русских отношений. Для защиты интересов Англии и СССР и для защиты всеобщего мира, — продолжает газета, — необходимо, чтобы между этими двумя великими странами шло место не только формальное восстановление дипломатической связи, но и установление искренних, дружественных отношений. Эта проблема нелегка. Трудности ее вызваны не настоящим, а прошлым.

Тем не менее, затруднения преодолимы. Важнейшим условием для их преодоления является умение разорвать сотканную в прошлом паутину недоверия.

«Совершенно ясно,—заканчивает газета, — что в данном случае злодеи ведут преступное дело. Они пытаются укрепить старую паутину и соткать еще новую, чтобы возбудить подозрение и разжечь ненависть и боязнь. Это худшее из того, чем могут заниматься политические деятели. Тот, кто сейчас пытается ухудшить взаимоотношения между двумя странами (создать недоброжелательное отношение в Англии против СССР или в СССР против Англии), виновен в двойном преступлении — против своей собственной страны и против всеобщего мира».

ПЕРЕД МОРСКОЙ КОНФЕРЕНЦИЕЙ

ВАШИНГТОН, 27. — Морское ведомство продолжает сооружение пяти новых крейсеров, предусмотренных недавно принятым законом о постройке 15 новых крейсеров. В кругах морского министерства не скрывают, что министерство вовсе не приостанавливало постройку новых крейсеров, несмотря на предстоящую лондонскую конференцию морских держав.

ПРИМЕР ТКАЧИХ-УДАРНИЦ

На фабрике им. рабочего Ф. Зиновьева ударная бригада ткацкого корпуса решила перейти работать на 6 станков. До сего времени на всех ткацких фабриках ткачиха работает, как известно, на 3 станках и в редких случаях на 4-х станках.

На снимке: Лист с подписями ударниц, сделавших вызов перейти на 6 станков. Одни из первых перешли ткачихи Белова и Бульешева.

По телефону и телеграфу

(*От наших корреспондентов*)

Ударники выполнили производственную программу с превышением на 36,8 проц.—Колхозы Татарии сдали 10,966 тонн хлеба.— Вместо игорного притона клуб.— Дагестанская и Башкирская парторганизации вступили в соревнование на лучшую постановку партпросвещения.

КЛУБ БЕСПРИЗОРНЫХ.

ЛЕНИНГРАД, 28. В помещении бывшего игорного клуба организуется центральный городской клуб для беспризорных детей. В клубе будут устроены детские мастерские, сцена, библиотека, читальный зал и комната для кружковой работы.

НЕМЕЦКИЙ УЧЕНЫЙ ПРИГЛАШЕН В СССР.

КИЕВ, 28. Киевский медицинский институт пригласил известного берлинского профессора — хирурга **Ганса Бургардта** заведывать хирургической клиникой института.

КОЛХОЗЫ СДАЛИ ХЛЕБНЫЕ ИЗЛИШКИ С ПРЕВЫШЕНИЕМ.

КАЗАНЬ, 28. Колхозы Татарии выполнили хлебозаготовки на 109 проц., сдав 10.996 тонн зерна. Некоторые кантоны выполнили план с большим превышением, так, например, Теньковский район сдал 185 проц. задания.

ДОГОВОР НА СОРЕВНОВАНИЕ МЕЖДУ ДАГЕСТАНОМ И БАШКИРИЕЙ.

МАХАЧ-КАЛА, 28. Дагестанская парторганизация заключила договор с башкирской на социалистическое соревнование на лучшую постановку партпросвещения в республике. Основные пункты договора: ликвидировать к 1 мая 1930 года техническую неграмотность всех партийцев, пропустить через сеть партпросвещения к концу учебного года не менее 50 проц. состава всей организации; вовлечь в партию не менее 50 проц. беспартийных рабочих и батраков, обучающихся в партшколах и проч.

ПЕРВАЯ СОВЕТСКАЯ ТРУБЧАТКА.

ГРОЗНЫЙ, 28. Закончена постройка и монтаж первой советской трубчатки (завод для первичной перегонки нефти). Все оборудование для завода целиком изготовлено в СССР, главным образом, грозненским заводом «Молот».

УСПЕХИ КОЛЛЕКТИВИЗАЦИИ В ШАЛЯХ.

ГРОЗНЫЙ, 28. В Шалинском округе, Чеченской области, наблюдается массовое движение за коллективизацию. **За короткий срок оформлено 36 колхозов, об'единяющих около тысячи индивидуальных крестьянских хозяйств.** Ежедневно в округе организуются новые колхозы и пополняются оформившиеся ранее.

УДАРНИКИ ПОДАЮТ ПРИМЕР.

СОЛИКАМСК, 28. Закончился первый окружный с'езд ударных бригад. Ударники с Киселовских копей и шахты им. Ленина **выполнили производственную программу с превышением на 36,8 проц.** Отдельные бригады превысили программу на 52 проц.

СОБОР — ПОД МУЗЕЙ.

СОЛИКАМСК, 28. Община верующих, группирующаяся вокруг древнейшего в крае **Троицкого собора**, из-за отсутствия доходов добровольно предложила горсовету взять собор для нужд города. В соборе сейчас развертывается музей, в который поступают образцы калийных солей с первого соликамского калийного рудника.

КАКИЕ ТРАКТОРЫ НАМ НУЖНЫ?

Считаться не только с сегодняшним, но и с завтрашним днем

Вчера в Совете С'ездов по промышленности и торговли после доклада о пятилетке тракторостроения вспыхнул чрезвычайно интересный спор:

— Какого типа тракторы нам нужны?

Выяснилось, что не только Наркомзем весьма смутно представляет себе, какого типа тракторы нам нужны, но и у таких учреждений, как Зернотрест, Колхозцентр, Сахаротрест — полного единства в этом вопросе нет. Сколько нужно тракторов они тоже не знают.

Представители ряда учреждений, в том числе и Зернотреста, **высказались против маломощных, десятисильных тракторов.**

— Путиловские десятисильные тракторы,—говорили они,—через 4—5 лет станут анахронизмом. С под'емом целинных массивов они не справятся. Для приобщенных к культуре земель зерновых гигантов также нужны тракторы большой мощности.

В плане пятилетки тракторы слабой мощности занимают примерно **десятую часть общего выпуска.** Челябинский и Сталинградский заводы начнут выпускать мощные тракторы только через год. Пока же тракторы десятисильные производятся «Красным Путиловцем», после введения непрерывки в три раза увеличившим свою продукцию.

Лишать путиловские тракторы перспектив в сельском хозяйстве Зерно трест считает нецелесообразным.

Говорилось на совещании и о запасных частях для тракторов.

Производство их идет во «внепланово» порядке.

Однако, при нашем неумении обращаться с машинами, при недохватке высококвалифицированных трактористов—вопрос о запасных частях занимает первостепенное место.

ПРОЛЕТАРСКОЕ СТУДЕНЧЕСТВО СОРЕВНУЕТСЯ

Сегодня утром московская областная конференция Пролетстуда заключила договор на социалистическое соревнование со студенчеством Ленинградской области.

По договору соревнование охватит четырехлетний период — до 1 декабря 1933 г. Основные пункты договора: **связь теоретического обучения с производственным, прохождение учебного плана в 4 года, введение во всех учебных заведениях непрерывной производственной практики. Ежегодный выпуск из стен вузов не менее 20 проц. общего числа студентов. Решительная пролетаризация вузов и техникумов (не менее 75 проц. рабочих в очередном приеме).**

Президиумам областных бюро поручается не менее двух раз в год проверять выполнение взятых на себя организациями обязательств.

НА СОВЕЩАНИИ ЖЕНЩИН — ЧЛЕНОВ ВЦИК

В Кремле 27 ноября состоялось совещание женщин — членов ВЦИК и ЦИК СССР, посвященное вопросам работы среди трудящихся женщин.

На совещании присутствовало 100 женщин-членов ВЦИК и ЦИК СССР.

На снимке: справа налево в президиуме сидят: тт. Баранова, Артюхина, Афанасьева, Досов, Кошагулова, Арыкова.

ПОКОНЧИТЬ С РАБОТОЙ ПО-СТАРИНКЕ

Текстильные фабрики должна быть рационализированы

Вчера текстильная секция совета с'ездов промышленности и госторговли заслушала доклад т. **Эрлиха** (НК РКИ) о рационализации хлопчато-бумажной промышленности.

— Текстильные фабрики ведут колоссальную работу по рационализации производства. — заявил т. Эрлих. — Но результаты этой работы плачевны, так как рационализаторские мероприятия идут по линии наименьшего сопротивления.

Как мы снижаем себестоимость? **Снижение мы производим за счет упрощения отделочного производства** и снижения общефабричных расходов. **А в прядении и в ткачестве мы имеем самые ничтожные результаты.**

На отсутствии элементарной рационализации текстильная промышленность **теряет ежегодно около 130 млн. руб.**

Мы не знаем качества сырья. Главхлопком не учитывает особенностей фабрик и рассылает длинноволосое волокно (29—30 мм.) всем, без разбора, фабрикам.

Площадь высокосортного хлопка растет из года в год. Оборудование фабрик расчитано также на высокосортное волокно, а обработка его идет способами, годными лишь для самого грубого волокна.

Все это говорит о том, что **наша текстильная промышленность работает в слепую**, т.-е. нами абсолютно не изучены вопросы обработки сырья, ассортимента товаров, снижения себестоимости и т. д.

Например, совершенно непонятно почему мы придерживаемся того ассортимента, который уже изжил себя. Здесь над нами давлеет традиция.

Не правильно используются ресурсы средств, отпущенных на капитальное строительство. Машины ремонтируются от случая к случаю, без всяких рационализаторских планов.

Система отчетности самая нелепая, бестолковая, заедающая производство. Плохо используются даже имеющиеся в наличии кадры. Молодые специалисты увязают в повседневных фабричных мелочах. Заграничные командировки не дают ожидаемого эффекта, так как проводятся поверхностно, гастролерски.

На совещании, несмотря на всю важность вопроса, отсутствовали представители Текстильного института.

КАК ИДЁТ ПОДПИСКА НА КАРТОФЕЛЬ

ДОМОУПРАВЛЕНИЯ БЕЗДЕЙСТВУЮТ.

Вчера союз жилищных товариществ обратился ко всем жилтоварществам с категорическим предложением **в трехдневный срок** закончить коллективную подписку на картофель. **Персональная ответственность за это дело возложена на председателей правлений.**

Вот уже месяц, как ведется кампания за снабжение населения картофелем через домоуправления. Стало быть достаточно было времени, чтобы раскачаться. А между тем результаты чрезвычайно слабые.

Достаточно сказать, что район Кр. Пресни, идущий первым по проведению подписки на картофель (продано 13.000 тонн) **выполнил задания только на 50 проц.** В остальных пяти районах Москвы, вместе взятых продано по подписке всего ... 9.000 тонн. И не удивительно! **Домоуправления спят непробудным сном.**

ПОД КНУТОМ АНГЛИЙСКИХ РАБОВЛАДЕЛЬЦЕВ

В связи с бесчеловечной эксплоатацией цветных рабочих, выколачиванием непомерных податей с деревенского населения и вообще полным бесправием негров, в Южной Африке (англ. домин.) — в Иоганнесбурге, Дурбане и других пунктах начались волнения среди туземного населения, вылившиеся в ряд забастовок, демонстраций и сопротивлении мероприятиям английских властей. Последние применяют тяжелые репрессии и проводят массовые облавы и аресты среди туземцев.

На снимке: негры-горняки во время обеденного перерыва.

РАБОЧИЕ ЯЧЕЙКИ ПРИВЕТСТВУЮТ РЕШЕНИЯ ПАРТИИ

ОГОНЬ ПО ПРАВОЙ ОПАСНОСТИ

«ЗАЯВЛЕНИЯ ПРОВЕРЯЮТСЯ РАБОТОЙ»

«Крупнейшие успехи социалистического строительства,—говорится в резолюции общего собрания партийцев и комсомольцев кабельного завода имени Баскакова,—с неопровержимой ясностью доказали полное банкротство правых оппортунистов. Баскаковцы приветствуют решение пленума ЦК о выводе тов. Бухарина из Политбюро и считают правильным предупреждение, вынесенное в отношении тт. Томского, Рыкова и друг.

Принимая к сведению заявления тт. Рыкова, Бухарина и Томского о признании ими своих ошибок, партсобрание вместе с тем отмечает, что это признание явилось в результате **огромных успехов партии на всех фронтах социалистического строительства, колоссального нажима партийных масс и принятия ноябрьским пленумом ЦК резолюции** о несовместимости пропаганды взглядов правого оппортунизма и примиренчества к нему с пребыванием в рядах ВКП(б).

Партсобрание считает необходимым, чтобы тт. Томский, Рыков и Бухарин **решительно отмежевались от правых и в секциях Коминтерна, использующих их имена в борьбе против партии и Коминтерна».**

«Заявление бухаринской группы, — говорится в резолюции общего партсобрания завода № 1,—**вопросы борьбы с правой опасностью не снимаются с порядка дня.** Правая опасность глубоко коренится в социально-экономических условиях страны: еще не выкорчеваны корни капитализма в нашей стране.

Всякие заявления проверяются лишь практической работой — неуклонным проведением генеральной линии партии и решительной борьбой с особо-опасным теперь—правым уклоном и примиренчеством к нему.

Мы твердо убеждены в том, что под руководством испытанного ленинского Центрального Комитета, партия преодолеет неизбежные трудности и быстрым темпом поведет страну к полной победе социализма».

КОМСОМОЛ В КОЛХОЗЫ!

НА ПЛЕНУМЕ МК ВЛКСМ

Пленум Московского Областкома комсомола принял вчера такое решение: **силами московских комсомольцев полностью коллективизировать Рязанский округ.**

Принятию этого решения сопутствовали горячие прения. Спорили, конечно, не по поводу принятия шефства над Рязанью, а в целом — **о работе комсомола в колхозах.**

Участие деревенских комсомольцев в колхозном движении на редкость недостаточно. Не только рядовые комсомольцы, сегодня получившие союзный билет, но и старые активисты, включая секретарей ячеек, **не идут в колхозы.** В одном месте комсомольцы об'ясняют это «нежеланием родителей», в другом — «неподходящей обстановкой», а в ряде округов комсомольцы неприкрыто выступают **против колхоза.**

Надо сказать, что недопустимые явления не всегда еще встречают нужный отпор. Впрочем, недавно были исключены из комсомола три секретаря ячеек, активно противодействовавших вступлению в колхоз.

Глубоко прав т. Иванов, который вчера лишний раз напомнил, только потому, как работает деревенская ячейка **в колхозе,** можно судить о ее работе в целом.

Пусть ячейка принимает сотни резолюций, устраивает сотни докладов, но если ее члены не состоят в колхозе — **грош цена такой ячейке!**

Московская область по степени охвата крестьян колхозами, вообще, отстает от РСФСР. Но к концу пятилетки Московская область будет иметь **14 районов и 3 округа сплошной коллективизации.** Это накладывает большие обязательства. Комсомол в деревне должен явиться могучим двигателем, **организатором коллективизации.**

На вчерашнем пленуме МК комсомола не давались какие-либо новые указания. Подтверждена лишь старая директива.

— Комсомол в колхозы!

УТРЕННИЕ ГАЗЕТЫ СООБЩАЮТ

◆ **Сборы в пользу «Юманите» превысили 1 млн. франков.**

◆ Орган рабочей партии «Дейли Геральд», комментируя назначение тов. Соколникова полпредом в Англию, пишет: «Практический экономист, с большим знанием государственных финансов, а также экономических нужд и торговых возможностей своей страны, новый посол является наиболее подходящим лицом для представительства России в предстоящих трудных и сложных переговорах».

◆ Как сообщает «Чайны Ньюз-бюро», отступление войск генералиссимуса связано с получением Фын Юй-сианом 10 миллионов долларов и обещанием Чан-Кай-ши созвать конференцию руководящих китайских деятелей в Тяньцзине после подавления восстания на юге. По словам газеты, этот компромисс был достигнут при посредничестве Ен Си-шана.

◆ **Афганский король Надир-хан опубликовал декларацию, излагающую его политическую программу.** Надир-хан предполагает ввести полное запрещение употребления спиртных напитков, построить арсенал, восстановить телеграфное и телефонное сообщение и придерживаться прогрессивного курса в вопросах народного просвещения.

◆ В Нью-Йорке, по инициативе ВОКС'а был устроен прощальный прием в честь **участников перелета «Страны Советов».** Командир «Страны Советов» тов. Шестаков в своей речи выразил надежду, что перелет «Страны Советов» будет содействовать установлению более тесных культурных отношений между СССР и Америкой. **Участники перелета отбыли из Америки на пароходе «Мавритания».**

◆ В Запорожье закончился суд над шайкой вредителей—сотрудников местного отделения Госбанка, систематически подрывавших государственную кредитную систему. **Заместитель директора банка Золотаревский и главный контролер Файнштейн приговорены к расстрелу,** остальные 15 обвиняемых—к заключению от 1 до 10 лет.

◆ **На Свирьстрое организовано несколько ударных бригад на инженеров и техников для усиления работы проектировочных отделов строительства. Это—первый опыт организации ударных бригад на специалистов.**

◆ **Пленум тамбовского окружкома ВКП(б) решил в течение полутора лет перевести на сплошную коллективизацию все бедняцко-середняцкие хозяйства округа.** В предстоящую весеннюю посевную кампанию сплошь коллективизируется 6 районов.

◆ Комиссия по стандартизации при Тульском Оружейном установила стандарт для скобяных изделий (скоб и петель) что дает годовую экономию в 2.500 тонн железа и 300 тонн меди. Общая экономия от стандартизации скобяных изделий выражается в 5 млн. руб. в год.

ПЯТИЛЕТКА РАБФАКОВ

Главрофобр и ЦБ пролетстуда не торопятся

УДАРНЫЕ ГРУППЫ ВЕЧЕРНИКОВ

Стране нужны кадры своих специалистов. Расширение сети вузов и втузов сейчас же выдвинуло вопрос — за счет кого будут пополняться новые фабрики молодых инженеров и специалистов. До сих пор прием шел по трем основным каналам. Через рабфаки, курсы и школы. **Необходимость получить специалистов в короткий срок — одно время несколько отодвинула рабфаки, выдвинув на первый план краткосрочные курсы.**

Директива ноябрьского пленума ЦК ВКП(б) о расширении сети рабфаков, в особенности вечерних, применительно к строительству новых втузов и вузов, является переломным моментом в деле подготовки новых кадров для социалистического строительства.

Рабфаковская пятилетка предполагает увеличение контингента рабфаковцев (42.000) в 2½ раза и должна давать вузам 50—60 проц. рабфаковцев. При развертывании рабфаков упор должен быть взят прежде всего на рабфаки **вечерние**, состав которых—рабочие, совмещающие учебу с работой на производстве (т.-е. как раз необходимые нам кадры).

Жаль только, что **Главпрофобр не успел или не сумел еще достаточно четко разрешить вопрос** с программой рабфаков, которые, согласно директивы ЦК, должны быть прикреплены к соответствующим вузам.

Представитель Главпрофобра на совещании, состоявшемся на-днях, ограничился сообщением о ряде предпринимаемых Главпрофобром **полумер**, не разрешающих этого вопроса. В игнорировании директив ЦК и ЦВ Пролетстуда внесло свою лепту. Странно было слушать представителя ЦБ, горячо доказывавшего, что если вечерники сами не возьмутся за дело организации и подготовки кадров из рабфаковцев, никто из ЦБ им в этом не поможет.

Неужели аппарат ЦБ думает таким путем руководить рабфаковской массой?

Нужно отдать справедливость рабфаковцам — вопрос о подготовке кадров вызвал горячие прения на состоявшемся собрании. **Рабфаковцы предложили Главпрофобру немедленно заняться прикреплением отдельных рабфаков к втузам с соответствующим изменением программы.**

Выступавшие товарищи указывали, что рабочая молодежь по своему общему развитию значительно выросла, а потому необходимо для некоторых из них организовать прохождение рабфака не в 4, а в 3 года и разрешить прием на старший курс. **В этом точка зрения вечерников не расходится с Главпрофобром.** Но зато в вопросе организации ударных групп вечерников для ускоренного окончания рабфака Главпрофобр недоучел энтузиазма вечерников. Подавляющая масса рабфаковцев высказалась за такие группы. **Рабфаковцы обещали в более короткий срок подготовить рабочую молодежь в вуз, не снижая качества подготовки.**

Есть еще один факт, который необходимо отметить. Закон СНК от 30 марта предоставил вечерникам право на шестичасовой рабочий день без снижения зарплаты. Инструкция Наркомтруда выхолостила из этого закона основное. Вопрос этот сейчас находится на разрешении высших инстанций. Необходимо разрешить его как можно скорей.

П. Л.

„ПОМОЩЬ НА ДОМУ" ПРОСИТ ПОМОЩИ

(ПО ПИСЬМАМ ВРАЧЕЙ).

До сих пор обычно пациенты жаловались на медпомощь. Случаи таких жалоб достаточно часты. Но мы почти не слыхали, чтобы медпомощь жаловалась на пациентов и... сама на себя. Вот почему сегодня даем слово медпомощи, вернее, врачам, ее осуществляющим, так как факты, которыми мы располагаем, достойны внимания советской общественности.

Каждый член профсоюза хорошо осведомлен, что собой представляет «Первая помощь на дому», но едва ли кто-нибудь знает, в каких условиях работают ее врачи.

Мосздрав, заботливый «папаша» этого учреждения,—ярый сторонник **режима экономии.** Это бы неплохо, но, к сожалению, рационализаторские устремления Мосздрава не всегда направлены куда, куда следует. Возьмем раз'езды. Обычно даже курьеры в учреждениях получают трамвайные билеты. По курьер—одно, а врач—совсем другое,—рассудил Мосздрав,—и... оплачивать раз'езды врачам помощи на дому категорически отказался. В результате:

— Врач работает 8 часов,—пишет т. К.—За это время он обойдет километров 20 и посетит... не более 3—4 больных.

— Интересно знать,—спрашивает другой врач,—что в нас ценит Мосздрав: способность к передвижению или специальность?

Конечно, об автомобилях или мотоциклах врачи и не мечтают. Но о трамвайном билете почему бы и не помечтать? Он стоит всего 12 р. в месяц, зато экономит множество времени, позволит об'ехать в день в два раза больше больных. Как смотрит на это дело Мосздрав? Можем «утешить» врачей. Мосздрав «никак не смотрит», потому что «по бюджету расход не предусмотрен». Ясно?

Оставим пока в покое Мосздрав. Перейдем к пациентам. Каждый застрахованный имеет право вызвать на дом врача первой помощи. Это право широко используется. Настолько широко, что иногда дело доходит до... хулиганства.

Некий служащий Сухов (Бакунинская) вызвал врача. Врач чуть ли не с другого конца города притащился пешком. Звонит. Дверь открывает сам Сухов. Открывает и не пускает. Происходит короткий диалог:

— Вы вызывали врача?

— Вызывали.

— У вас больной?

— Да.

— Я—врач. Пустите меня.

— Не пущу—мне ваша физиономия не нравится...

«Такие случаи не единичны,»—пишет т **Градов.**

Был такой факт. Ребенок служащей Астаховой сидел в гости к бабушке и об'елся. К вечеру у ребенка поднялась температура, появилась рвота. Обеспокоенная мать вызывает «первую помощь». За тридевять земель пешком тащится врач только для того, чтобы прописать юному пациенту дозу касторки.

С одной стороны, стремление трудящихся даже по пустяку пользоваться квалифицированной медицинской помощью—похвальное стремление. С другой—нельзя же врача гнать на край света из-за ложки касторки, когда есть подлинно больные, требующие неотложной помощи.

И в самом деле, статистика показывает, что вызовы врачей к больным насморком, желудком, простейшим кашлем, даже... мозолями необычайно растут. И это понятно—ведь за вызов никто не отвечает...

Характерный штришок. За ложный вызов скорой помощи (авто) Мосздрав беспощадно штрафует. Вызад машины стоит Мосздраву 10 рублей. Ну, а «вызад» врача первой помощи (на собственной паре) Мосздраву не стоит ни гроша. Нужно ли тут о чем-то беспокоиться, о чем-то думать?!

О недопустимом положении врачей первой помощи, о невозможной обстановке их работы облотдел Медсантруда прекрасно знает. Знает и молчит. Видимо, недаром врачи свой союз прозвали галантным эпитетом—«пляпа». Да и не только врачи из «первой помощи». Таким же эпитетом окрестили союз и работники психиатрических лечебниц, не имеющие даже... расценочно-конфликтных комиссий, как об этом сообщает тов. **М.**

Мы думаем, что приведенные нами факты дают достаточное основание для того, чтобы пред'явить Мосздраву и губотделу союза несколько требований.

Первое и основное: **дать врачам средства передвижения, особенно тем, которые обслуживают окраины.**

Второе: увеличить штат врачей первой помощи с таким расчетом, чтобы ввести рабочий день врача в рамки узаконенного восьмичасового.

Третье: об'явить **самую решительную борьбу несерьезным, а главное, хулиганским вызовам врачей.**

Мы, конечно, не закрываем глаз на трудности, которые встретятся при осуществлении третьего нашего требования. Неразумными мерами административного нажима можно известные категории трудящихся толкнуть в об'ятия «бабок» и знахарок. Но трудности не могут служить основанием для примиренческого отношения к данному вопросу.

В. ЗЫБИН.

ПОДВОДНЫЕ КАМНИ НЕПРЕРЫВКИ

(От нашего щегловского корр-та).

Шахты и заводы Кузнецкого бассейна перешли на непрерывную производственную неделю в общем с первого октября.

Переход на непрерывную — дело большое, оно требует серьезной, вдумчивой подготовки.

А в условиях Кузнецкого округа, где культурный уровень горняков не высок, где посконная обывательщина крепко еще держится и постоянно подновляется значительным притоком новых рабочих из деревни, — этой подготовке должны были бы уделить особенно много внимания. На деле же этого не было. Непрерывку встретили, как **очередную кампанию.** Не больше. Результат такой «подготовки» сказался немедленно.

В конце сентября газета «Кузбасс» сообщила: «Семь собраний и один митинг кемеровских шахтеров высказались за непрерывную». А уже через несколько дней рабкоровская заметка тревожно сообщала: «Центральная шахта Кемеровского рудника перешла на непрерывную неделю, но плохо, что рабочие еще **не осознали** всей важности этого мероприятия. В первое же воскресенье (6 октября) на работу вместо 180 человек (первая смена) вышли только 50 чел., а вечером еще хуже: 15 человек явились на шахту пьяными. Их тотчас же пришлось отправить обратно».

Зав. Центральной шахтой Кемрудника тов. Алфимов, в беседе с корреспондентом «Кузбасса», говорил:

— Заметно увеличиваются прогулы, особенно ярко выделяются в этой части воскресные дни. Наглядная картина: до 13 октября Центральная шахта превышала ежедневно задание и давала сверх нормы 500 тонн угля. Но воскресенье, 13 октября, дало на 520 тонн меньше, воскресенье 21-го имеет превышение только на 234 тонны.

На 16 октября по шахте мы имеем **483** прогула. Из них законных (в отпусках и командировках) — 83. 50 прогулов по вине переправы (за которые к тому же шахта должна уплатить, как за простой), а **350 прогулов совершенно незаконны.** 19 и 20 дали новое увеличение прогулов.

Враг непрерывки — **пьяница, хулиган и сектант.** Иногда эти категории раздельны, чаще — слиты в один клубок. Поэтому все полуразложившееся, испорченное прогулами, симуляцией и разгильдяйством очень часто находит крепкую поддержку среди религиозников всех мастей. Защитники иракобесия крепко держатся за воскресенье. На одно из собраний на Кемруднике, обсуждавшее переход на непрерывку, в зал вывалились двое пьяных и, заикаясь, попросили слова. Оказалось, что они против непрерывной недели, потому что вот уже сколько лет привыкли проводить воскресное время вместе и «заниматься самообразованием»...

Сектанты — злейшие враги непрерывки. На Прокопьевском руднике они в своих выступлениях доходили до открытой контрреволюционной агитации.

Сильно мешает непрерывке и хулиганство.

С 1 января по 1 сентября текущего года каталажная камера Ленинского РАО пропустила через свои, довольно непривлекательные, недра 740 рабочих. Почти по 100 человек в месяц.

Социальные корни этого хулиганства — ясны. **Хулиганят, прогуливают, пьянствуют новые кадры рабочих, только-что пришедшие из деревни.** Это совершенно **сырой человеческий материал, не имеющий за спиной производственного стажа, пропитанный мелко-собственническими настроениями, предрассудками и суевериями.** К сожалению, наши **профорганизации не принимают почти никаких мер к перевоспитанию этой массы рабочих. Культработа поставлена из рук вон плохо; рабочему негде и нечем «убить» время.**

С такими трудностями, при наличии таких жестких подводных камней, внедряется непрерывная неделя в Кузнецком бассейне.

На фоне громадных достижений идет ломка бытового уклада. В борьбе против бытовой революции об'единяются поп, сектант, кулак, играющие на отсталых настроениях полукрестьянских элементов, вовлекаемых в производство.

На перевоспитание этих последних должно быть сосредоточено внимание всех, и профорганизаций в первую очередь.

ЮР. ЛИЧАРОВ.

МЫ БУДЕМ ИМЕТЬ СОВЕТСКИЕ ДИРИЖАБЛИ

(На первом заседании комитета по развитию дирижаблестроения в СССР при Осоавиахиме)

Еще совсем недавно у нас было много скептиков—противников воздухоплавания. Теперь, сменив перемени фронт, они об'являют себя горячими сторонниками дирижаблестроения. Что заставило противников капитулировать? Конечно, не только успехи воздухоплавания за границей.

— Сегодняшний день,—заявил в своем докладе председатель комитета, начальник воздухсил **П. И. Баранов,**—надо признать историческим. Впервые за все время существования нашего Союза ставится во весь рост вопрос **о развитии дирижаблестроения в СССР.** Вопрос воздухоплавания у нас уже не раз возникал на протяжении последних лет. Но в период гражданской войны и разрухи нельзя было отдаться этому делу. Были более важные задачи, заслонившие эту проблему. Однако, научно-исследовательская мысль неустанно работала в этой области. Советской общественностью были сделаны отдельные попытки в этом направлении: строились аэростаты небольшой дирижабль «Химик-реакцик». Сейчас, подведя итоги первого года пятилетки, мы имеем такие показатели огромного роста и укрепления соцстроительства во всех областях народного хозяйства, что смело можем подойти и организации воздухоплавания. Техническая и экономическая целесообразность воздухоплавания в культурно-хозяйственной жизни страны—несомненны. При наших необ'ятных пространствах дирижабли явятся быстрым, надежным, регулярным и могущественным транспортным средством связи с отсталыми окраинами СССР и другими странами.

Надо развить бешеную энергию, чтобы мобилизовать советскую общественность вокруг этого вопроса. Идя в ногу с развитием нашего хозяйства, мы сможем поднять дело воздухоплавания на соответствующую высоту. Задача воссоздания воздухоплавания в нашей стране будет выполнена, если в ней примут участие представители нашей общественности, Осоавиахим и печать. Мы уверены, что в ближайшие годы можно будет видеть пролетающими над территорией СССР советские дирижабли.

Известный конструктор **А. Н. Туполев** подчеркнул в своем докладе, что старых дирижаблистов у нас почти не осталось. Надо создать новые кадры. В учебных заведениях уже станутъ силы. Есть уже молодые воздухоплаватели. За последние годы мы научились вырабатывать дюралюминий. Кольчугалюминий на наших заводах можно получить в достаточном количестве. ЦАГИ накопил большой опыт по постройке самолетов и дирижаблей. Уже ведутся работы по проектированию небольшого дирижабля — переходного к большому дирижаблю. Мы поведем дело так, чтобы последний дирижабль был не хуже аппарата, построенного к тому времени за границей. Наши успехи строительства в различных областях народного хозяйства дают полную уверенность, что и с трудным делом дирижаблестроения советская общественность вполне справится.

На заседании комитета было предложено немедленно организовать сбор на развитие воздухоплавания. Тут же была собрана некоторая сумма.

В президиум комитета по дирижаблестроению избран 41 человек, а в комитет—около 130 представителей различных организаций.

МОЖЕМ ГОРДИТЬСЯ

НА ОТКРЫТИИ РАДИОСТАНЦИИ ВЦСПС.

Вчера вечером в профсоюзном зале Дворца Труда состоялось торжественное открытие 100-киловаттной радиостанции ВЦСПС.

— Рабочий класс может смело гордиться этой станцией, равной которой нет сейчас в Европе, — заявил председатель ГЭТ'а **т. Жуков.** Она построена целиком нашими заводами. После первых же передач ряд заграничных фирм просил разрешения послать инженеров для технического ознакомления с новой радиостанцией.

— Радиостанция сооружена в 18 мес.,—срок до сих пор невиданный в мировом радиостроительстве (обычно такие станции строят 26 месяцев), — сказал строитель радиостанции ВЦСПС **инж. Минц.** — Советская промышленность может теперь брать заказы на постройку станций мощностью в 200, 300, 500 клв.

Все выступавшие отмечали, что открытие радиостанции ВЦСПС свидетельствует о том, что на этом фронте мы не только догнали, но и перегнали передовые капиталистические страны. Многочисленные письма иностранных рабочих и даже представители буржуазного лагеря подтверждают это.

Выступивший с приветственной речью царкомпочтель **тов. Антипов** сообщил, что общая мощность всех наших радиостанций, составляет ныне 370 клв. К концу пятилетки она будет доведена до 1.000 клв. Сейчас в НКПТ разрабатывается проект сооружения под Москвой сверхмощного гиганта-передатчика в 300 клв.

ДОВОЛЬНО БЛАГОДУШИЯ

Совещание культактива Красной Пресни

Докладчик, зав. культкомиссией МОСПС т. Иванов, весьма далек от восторгов в области культурных достижений.

— Необходимость перестроить культработу, поставить ее на новые рельсы,— говорит он, — с каждым днем выявляется с неумолимой ясностью.

Благодушному отношению к классовому врагу, которое до сих пор наблюдалось в этой области, должен быть положен предел.

Борьба с религиозностью и антисемитизмом торжественно и пышно ведется в клубах: лозунгами, плакатами, в лучшем случае весьма посредственными (говоря мягко) докладами.

Положение о ликбезом тоже заставляет тревожиться.

Договоры о соцсоревновании подписаны были в обстановке торжественной. А вот проверка показывает: ликпунктами охвачено только 60 проц. зарегистрированных. Посещают ликпункты 50 проц. записавшихся. Из 60 обследованных заводов в 25-ти ликбезовской работы нет.

Вместо того, чтобы улучшить работу, некоторые низовые работники профсоюзов не чужды таких мечтаний:

— А нельзя ли, товарищи, исключать из профсоюза не посещающих ликпункт?

— За такие вопросы, товарищи, — говорит докладчик, — мы кроем почем зря? Этакими приемчиками культурной революции не сделаешь!

Выступавшие в прениях подчеркивают серьезность положения. На Трехгорке, напр., записалось в ликбез 1.300 человек, а посещает ликбез около 400. Студент Ломоносовского института подчеркивает, что классовый враг неустанно, незаметно ведет разлагающую работу и среди студенчества.

Совещание предложило — **вывести культработу из кабинетов, приблизить к жизни, принять широкое участие в колдоговорной кампании, перестроить работу клубов, поставить вопрос о культработе на рабочих совещаниях и т. д.**

ЧТО ТВОРИТСЯ В 57 ШКОЛЕ СОНО

Специальная комиссия МОНО обследовала 57 школу СОНО.

Обследование, прежде всего, выявило совершенно исключительную картину неуспеваемости учащихся. За первый триместр 1928—29 учебного года неуспевающих в школе II ступени насчитывалось: в V группе **67 проц.,** в VI — **69 проц.,** в VII — **74 проц.!** На специальных курсах при школе неуспеваемость колебалась от **57 до 66** проц. Следствием такой учебы явился большой процент второгодников.

Когда комиссия попробовала проверить — в V, VI, VII, VIII и IX группах — результаты учебной работы за прошлый год, то у учащихся обнаружились низкая элементарная грамотность, слабые успехи по математике, неудовлетворительная подготовка по обществоведению и т. д.

Неуспеваемость учащихся комиссия об'ясняет многими причинами: по главным образом там, где работа педагогов идет разнобоем и без связи с современностью.

В школе слаба трудовая дисциплина не только среди учащихся, но и среди педагогов.

Об ораточении этой школы говорят следующие цифры: в группе IIA — из 30 учащихся рабочих — **2,** в группе IIC — **нет ни одного рабочего,** в группе IIB из 28 учащихся — **1 рабочий.**

Педагоги не желают признавать **своих** ошибок и недочетов во всей школьной работе. Даже заведующий школой тов. **Зимин** на одном из заседаний заявил, что «школа пришла к благополучным результатам и бить тревогу не приходится».

Нельзя обойти молчанием такой факт: когда был поднят вопрос об организации педагогической консультации для учащихся, то педагоги, очевидно, не думая даже отвечать за неуспеваемость своих учеников, потребовали по 2 руб. за час консультации. В результате **педагогам было заплачено 600 рублей.**

В школе наблюдались случаи национальной вражды и антисемитизма.

О политической грамотности и настроениях ребят свидетельствуют следующие факты: Пионеры «шутки-ради» выкрикивали контр-революционные лозунги. Около **40 учащихся отказались подписаться на заем индустриализации,** решив на эти деньги купить баскетбольную сетку. **Группа комсомольцев возражала против организации школьного военного батальона,** считая ненужным «играть в солдатики»; в этом же духе она обрабатывала мнение наиболее отсталой части учащихся. Когда же батальон все-таки был организован, то вывеску штаба кто-то сорвал, а затем повесили в уборной. **Сейчас батальон распался.**

Ни администрация школы, ни педагоги, ни комсомольская, ни школьная организации не мобилизовали внимания учащихся вокруг недоброных явлений, которые свидетельствуют о слабой политической и общественной работе в школе.

В ближайшее время МОНО будет иметь суждение о деятельности 57 школы СОНО.

АРТ. КСЕНИН.

СПЕЦ У ТОПКИ

Весной неожиданно получила всесоюзную известность бабка Елена Захаровна.

Дело в том, что бабка совсем не умела топить печей. В своей рабочей семье, где она была завхозом и кочегаром, она столько изводила топлива, что им можно было бы нагреть целый дом, а не только одну рабочую квартиру.

На беду бабкину сын ее работал кочегаром.

И когда он писал в киевских газетах об экономии топлива, он сослался на бабку:

— **Сжигает дрова, как спички. Не считает.**

Вот эту бабку Захаровну хочется помянуть сегодня.

У каждой заводской топки сидит кочегар. Подбрасывает в ныльающую пасть топливо. И не считает.

Уголь горит.

Как в камине. Чем ярче — тем лучше.

— «По красным угольям камина
перебегает огонек».

Это салонная поэзия — не наша поэзия.

Поэзия сегодняшнего дня — **в экономике.** Пусть пылают печи, куется железо, вырастает лес фабричных труб. Но пусть каждая тонна угля будет сожжена не напрасно, не в «камине», а **с наивысшей пользой для промышленности,** для нашего хозяйства и с наименьшим вредом для топки, для парового котла.

Но у заводских топок много еще таких «бабок», по мнению которых:

— **Для того и топливо, чтобы его жечь!**

Проблема топлива в наши дни приобрела огромное, первостепенное значение. Топливо — это те «витамины», которые так необходимы промышленности. А между тем, природные запасы угля и лесов ограничены. Да и котлы изнашиваются, дряхлеют, требуют замены и ремонтов, ремонтов, ремонтов.

Необходимо беречь и топливо и паровой котел.

С этой целью 6 лет назад была создана тройка по обучению кочегаров.

Задачи:

— Подготовить **кочегара-спеца.**

В самом деле; есть даже школа парикмахеров. Там обучаются обращаться с вашими усами, подбородком, бородкой. Есть курсы поваров, кройки и шитья. Даже есть на юге курсы, на которых обучаются разливать и закупоривать вино.

А работник, имеющий дело с таким сложным организмом, как заводская топка, и с таким дорогостоящим продуктом, как уголь, — работает по рецепту 70-летней бабки Захаровны:

— Насовать побольше дров!..

Научить кочегара бережному обращению с топкой и разумной экономии топлива — вот ответственная и интересная задача.

И тройкой были открыты курсы, подготовляющие кочегаров-спецов. Параллельно был произведен очень интересный опыт — обучения кочегара на месте, у самой топки. Инструктора были разосланы по всему Союзу. И на местах обучали кочегаров, зольщиков, котельных слесарей особому искусству:

— Разумно и рационально питать предприятие.

Опыт показал возможность проведения массового повышения квалификации кочегаров в короткий срок. В масштабе всего СССР.

Таким путем уже обучено 83.326 человек.

Несколько месяцев назад открылись курсы заочного обучения. Сперва записалось всего 150 курсантов, но вскоре число это выросло до 900. А сейчас принято более 2.500 кочегаров.

Заочное обучение должно охватить весь СССР, все уголки республики.

Устанавливается связь: Петропавловск — Юшков пер. на Ильинке. На место высылается, — одно за другим — 24 письма-лекции, отдельными брошюрками, с задачами.

Петропавловская «бабка» решает задачи, шлет решения и запросы на Юшков пер. И из «бабки» вырастает «спец».

Результаты уже налицо. 40 проц. предприятий отметили уменьшение расхода топлива — от 2 до 20 проц., около 75 проц. предприятий указали, что уход за котлом стал бережнее и лучше.

К 1 января должны быть обучены кочегары по всему Союзу. Кочегар, не имеющий свидетельства об обучении, **не будет допущен к паровому котлу.**

Так — от кустарничества, питающегося традициями прошлого, мы переходим к научному обслуживанию нашей промышленности. Даже во всех, казалось бы, «мелочах».

Вчера у парового котла сидела бабка. Сегодня — спец.

Э. ГАРД.

Вести с производства

ПРАВО НА РЕКОНСТРУКЦИЮ

ЗАВОД «СЕРП И МОЛОТ».

Завод «Серп и Молот» является **основной металлургической базой высококачественного металла.** 265.000 тонн готовой продукции, стоимостью в 80 млн. руб. обеспечат к концу пятилетки потребности развивающегося машиностроения и авто-промышленности Московской области.

На капитальные работы завода отпускается в 1929—30 году 10 млн. рублей.

Особая комиссия ВСНХ признала, что консультация по реконструкции завода «Серп и Молот» должна быть произведена иностранными специалистами Америки. Кроме того группа работников завода выедет за границу для изучения металлургического производства на передовых капиталистических заводах.

Завод «Серп и Молот» доказал свое право на реконструкцию.

Сейчас перед правлением машинотреста и всеми работниками треста и завода, а также перед всей рабочей массой завода стоит задача приступить к осуществлению реконструкции и развить такой темп, который дал бы возможность закончить работы в установленные сроки.

БЫСТРОВ.

НОВОСТИ ЗА ДЕНЬ

◆ **На улучшение быта рабочих фабрик** Москвошвея истрачено в 1925—29 году 678 тыс. руб. 75 проц. этих средств истрачены на жилстроительство; 5 проц.—на ясли и 20 проц. на культнужды фабрик.

◆ Рабочий завода «Каучук» тов. **Саловьев выдвинут** на инструкторскую работу в Наркомфин СССР.

◆ Кондуктор **Артамоновского трамвайного парка** тов. **Новосятов** выдвинут на ответственную работу в Хамовнический наряд.

◆ Прогулы на табачной фабрике «Дукат» в 1928—29 году сократились по сравнению с прошлым годом на 34 проц.

◆ Для большего охвата культработой работниц фабрики «Красные текстильщики» при клубе фабрики организована детская площадка, функционирующая с утра до позднего вечера.

◆ Фабрика им. **«Коминтерна»** в истекшем году **снизила себестоимость** на 8,7 проц., против предусмотренных договором 2,5 проц.

◆ На маслозаводе № 3 ударная бригада в количестве 7 человек, являющаяся зачинщиком соцсоревнования со Средним Поволжьем., премирована.

ОБЗОР ПЕЧАТИ

ВТОРАЯ СЕССИЯ ВЦИК СССР.

Открывающейся сегодня второй сессии ЦИК СССР 5-го созыва предстоит разрешить ряд ответственнейших задач. Главнейшими из них являются рассмотрение и утверждение контрольных цифр народного хозяйства и государственного бюджета на 1929—30 г.

Проект контрольных цифр, представленных второй сессии ЦИК'а, уже утвержден в своем последнем варианте СНК СССР. Вместе с тем, он в достаточной степени известен в своих основных моментах широкой советской общественности. Характерной чертой контрольных цифр на 1929—30 г. является закрепление в них того великого перелома в наступлении на капиталистические элементы в стране и в развитии социалистического сектора народного хозяйства, под знаком которого прошел истекший год. Это видно хотя бы из того, что к концу 1929—30 года, как сообщает «Правда», **обобществленный сектор народного хозяйства охватит свыше 70 проц. товарной продукции страны,** свыше 51 проц. валовой продукции, свыше 96 проц. торгово-посреднического оборота, 59 проц. основных фондов страны и 76 проц. всех капитальных вложений.

Что касается государственного бюджета, то наши достижения здесь выражаются, во-первых, в огромном абсолютном размере спроектированного на 1929—30 г. бюджета — 11.390 млн. руб. и — во-вторых — в том огромном скачке, который этот бюджет сделал сравнительно с прошлым годом: **бюджет прошлого года превышен на 44,8 проц.**

Далее, вторая сессия ЦИК,а заслушает два важнейших доклада: о плане развития машиностроения и тракторостроения и об образования Союзного Наркомата Земледелия. Оба эти вопроса стоят в теснейшей связи с теми реконструктивными процессами, которые мы наблюдаем сейчас в таком широком плане в нашем сельском хозяйстве. Обеспечить необходимый темп развития колхозному движению, совхозному строительству, решить проблему повышения урожайности и т. д. можно лишь на базе достаточных технических ресурсов. С другой стороны, здесь необходима также единая руководящая мысль, которая давала бы общее направление процессам переустройства сельского хозяйства на всей территории союза.

На второй сессии будет стоять также вопрос о преобразовании Таджикской автономной республики в Союзную республику.

Доклад тов. Литвинова о международном положении Союза завершит работу второй сессии ЦИК СССР. В этом докладе найдет отражение та внешнеполитическая линия Советского Союза, которая ставит себе задачей обеспечение максимально благоприятных условий для успешного и мирного развертывания социалистического строительства.

ЛОКАЛИЗОВАТЬ ПЕРЕБОИ

Переход нашего аппарата на непрерывную рабочую неделю был связан с ломкой установившихся здесь, до некоторой степени традиционных, условий и форм работы. Непрерывная рабочая неделя влила в учрежденскую обстановку струю свежего воздуха. Она коренным образом перестроила не только порядок работы наших учреждений, но частично отразилась даже и на их структуре.

Само собой разумеется, что на первых порах это не могло обойтись без кое-каких болезненных явлений. Как и во всяком новом деле, здесь на первых шагах зачастую обнаруживаются отдельные неслаженности и неувязки. Особенно резко все это дало себя чувствовать в работе такого сложного аппарата, каким является орган управления нашей промышленности — ВСНХ СССР.

Что мы наблюдаем здесь сейчас, в первые недели после перехода на непрерывную рабочую неделю? Управление ВСНХ не уяснило себе в достаточной степени, что непрерывка обнажает к корениой реконструкции структуры аппарата. Результатом этого явились отдельные **перебои и задержки в работе ВСНХ СССР.** Сплошь и рядом отмечались случаи, когда для выполнения ответственных заданий, в виду отсутствия непосредственных работников по этим заданиям, привлекались люди неполной компетентности; когда в дни выхода отдельных работников не находилось равноценных заместителей; когда (отчасти в силу этого) в ряде отделов ответственные работники совершенно были лишены возможности пользоваться выходными днями; когда выходные дни были неравномерно распределены во времени и т. д. и т. п. Нетрудно себе представить, какие ненормальности вызывались совокупностью всех этих недочетов.

Тов. Куйбышев в специальном приказе по ВСНХ, опубликованном в «Торгово-Промышленной Газете», отметил эту неполную перестройку аппарата ВСНХ в соответствии с теми совершенно новыми требованиями в отношении форм и методов работы, какие пред'являет непрерывная рабочая неделя к нашему управленческому аппарату. Целый ряд предложенных им мер имеет целью устранить все наблюдавшиеся до сих пор неслаженности и перевести ВСНХ СССР **на новые рельсы работы** как в методическом, так и структурном отношениях. Несомненно, благодаря этим мероприятиям, в работе ВСНХ СССР наступит необходимый перелом.

Однако, ВСНХ СССР — отнюдь не единичное явление. Нет никаких сомнений в том, что аналогичные перебои и неувязки в работе отмечаются, в связи с введением непрерывки, также и в целом ряде других наркоматов. Весь вопрос в том, чтобы во время сигнализировать эти ненормальности, во время их локализовать. ВСНХ СССР в этом отношении показал пример другим. В данном случае подражание—похвально.

ПАРТИЙНАЯ ХРОНИКА

В СОКОЛЬНИЧЕСКОМ РК.

◆ РК постановил практиковать созыв совещаний беспартийных рабочих старых производственников по отдельным вопросам производства.

◆ Бюро РК отметило совершенно неудовлетворительный темп роста парторганизации на ф-ке им. Бабаева—6 чел. в один месяц при наличии до 1800 беспартийных рабочих и работниц.

В ТУЛЬСКОМ ОК.

◆ Пленум ОК отметил роль стенгазет в чистке ячеек недостаточной.

◆ За период чистки ячеек в Тульском округе было подано всего 350 заявлений о приеме в партию, в том числе 118 в воинских ячейках. Пленум ОК считает работу ячеек по вербовке рабочих в партию во время чистки слабой.

◆ Слабой стороной работы многих проверкомов Пленум ОК считает,—недостаточно глубокий анализ работы ячейки в целом.

◆ В связи с окончанием чистки деревенских, советских и военных ячеек, Пленум ОК предложил Райкомам изучить организации и подвести результаты политических уроков чистки.

В БЕЖЕЦКОМ ОК.

◆ ОК обследовал Бежецкое отделение союза Совторгслужащих, отметил чрезвычайно слабое развертывание самокритики профсоюзной демократии и явно неудовлетворительное проведение соцсоревнования.

О ТЕМПАХ АМЕРИКАНСКИХ И СОВЕТСКИХ

Состязание капитализма с социализмом

В свете наших огромных успехов и достижений в области индустриализации, в свете стремительного разворачивания социалистической реконструкции нашего сельского хозяйства, особенно интересно сравнить ход развития Западной Европы и Америки с нашими ускоренными, «американскими» темпами развития и роста.

Каким темпом идет развитие хозяйства тех передовых капиталистических стран, которые мы хотим догнать и обогнать в отношении техники и экономики?

Пусть СССР развивается очень быстро, но не развивается ли капиталистический Запад, богатейшая Америка еще быстрее? Достижимая ли это вообще задача — «догнать и перегнать» — для нашей страны?

Если подойти вплотную к выяснению ответа на эти вопросы, то окажется, прежде всего, что **мировое сельское хозяйство переживает сейчас глубочайший кризис.**

Нечего и говорить, что при внезапном падении хлебных цен на 50 проц., такие страны, как Чехо-Словакия, Венгрия или Польша, особенно тяжело испытывают на себе последствия мирового кризиса сельского хозяйства, который правильнее было бы назвать банкротством капиталистических методов ведения сельского хозяйства.

Капиталистический мир страдает от перепроизводства сельско-хозяйственных продуктов. Если в СССР потребление продуктов нормировано и минимум продуктов питания обеспечен каждому трудящемуся, то в странах капитализма неимущие умирают от голода в то самое время, как амбары ломятся от излишков хлебных запасов, не находящих сбыта. В то самое время, как американские фермеры и западно-европейские крестьяне разоряются, вследствие падения хлебных цен и сокращают посевную площадь, у нас, в СССР, экономическое положение крестьянства улучшается. Стремительный рост колхозов, дающих возможность бурным темпом преодолевать все тормозы технической отсталости, чересполосицы и раздробленности мелкого землевладения — лучшая порука тому, что **советское сельское хозяйство идет не вспять, а вперед.**

Но как ни разительны контрасты между сельским хозяйством у нас и в странах капитализма, еще более поражают итоги сравнения развития промышленности в СССР и на Западе. Тут мы, прежде всего, сталкиваемся с тем фактом, что **капиталист ни в какой мере не заинтересован в развитии промышленности, в росте продукции. Он заинтересован исключительно в увеличении своих барышей.** Если прибыль может быть повышена при одновременном **сокращении** производства—от этого у капиталиста голова ничуть не болит.

Если в довоенное время рост промышленности на 3 или 4 проц. в год считался более чем удовлетворительным, если в отдельных отраслях промышленности в послевоенные годы бывало, что годовой рост составлял 8 и даже 10 проц., то за последние годы положение резко ухудшилось. В целом ряде отраслей промышленности, переживающих очередной кризис, наблюдается стагнация, или, попросту говоря, **застой,** в других отмечается даже и прямой **регресс, т.-е. снижение выработки продукции.** Всю тяжесть кризиса буржуазия пытается переложить на плечи трудящихся путем снижения зарплаты и ухудшения условий труда. Не ограничиваясь этим, капиталисты проводят жесточайшую рационализацию, выбрасывая десятки и сотни тысяч трудящихся на улицу и заставляя рабочих, оставленных на работе, справляться с выработкой не только своей, но и тех, кто уволен.

Однако, пророки капитализма и глашатаи его успехов ни мало не смущаются фактами того тяжелого кризиса, какой переживает сейчас капиталистическое правительство во всех странах и который является лишь началом всеобщего промышленного кризиса современного капитализма. Они уподобляются тому кренкоголовому немецкому профессору, который утверждал, что мало того, что «нет правил без исключения», но, что «чем больше исключений, тем более подтверждается правило». Следуя этому «правилу», пророки «организованного капитализма» самодовольно ссылались на экономическое «процветание» республики доллара — САСШ.

«Процветание», пресловутое «просперити», было тем избирательным лозунгом, пользуясь которым на последних выборах республиканская избирательная машина посадила на президентское кресло инженера-миллионера Гувера. Но лозунг «процветания», сослуживший свою службу в период предвыборной горячки, при уловлении голосов, сейчас поблек. Никакими словечками о «процветании» не замажешь факта деловых будней — серьезнейшего финансового, сельско-хозяйственного и промышленного кризиса в ведущей капиталистической стране нашей эпохи—в САСШ.

Общий кризис американского хозяйства раньше всего выявился в области финансов в форме биржевого кризиса. Известный американский экономист Ирвинг Фишер в самый разгар биржевого кризиса пытался было доказать, что «никаких оснований к серьезной панике нет», что «основа американского хозяйства вполне здорова». Прочая капиталистическая печать из кожи лезла вон, чтобы доказать, что причины биржевой паники исключительно «технические», что биржевой кризис ни в какой мере не должен затронуть ни промышленности, ни торговли.

Все эти газетные заклинания не смогли, однако, ни предотвратить, ни скрыть факта **всеобщего кризиса американского хозяйства.** Не поможет и попытка, предпринятая в том же направлении правительством САСШ, решившим пустить в ход весь свой престиж, весь свой авторитет для того, чтобы внести успокоение в умы и на биржу.

Министр финансов Меллон об'явил, что он предложит конгрессу (парламенту) ассигновать 400 миллионов долларов на организацию общественных работ. Последние телеграммы сообщали о совещании президента Гувера с «королями» промышленности и банков — с Фордом, Оуэном Юнгом и другими. На этом совещании обсуждались меры к предотвращению растущего кризиса. Далее телеграммы сообщали о грандиозной программе железнодорожных сооружений и ремонта путей на сумму до миллиарда долларов.

Однако, что пользы от того, что возглавляемое Гувером совещание милл

ТЕАТР И КИНО

НА ВЕРНОМ ПУТИ

(Студия-театр Завадского)

Театр-студия под руководством Завадского делает большое культурное дело. Его базой сделался рабочий клуб, рабочий район. Здесь, на клубной сцене студия так обставляет, так оформляет спектакли специально приспособленными для передвижной работы установками, что получается впечатление вполне налаженного спектакля стационарного театра. Таков и спектакль **«Пьяного круга» Д. Дэля.**

Это — антиалкогольная пьеса. Рассказ о том, до чего может довести вино, какими трагедиями в жизни человека чревато пристрастие к нему, какой заколдованный «Пьяный круг» может создаться в результате такой «страсти». Рассказ о том, как комсомолец Дима Глебов сделался под пьяную руку жертвой классового врага, использовавшего его для своих вредительских целей.

Слабое место пьесы — она берет пьянство не как бытовое явление, с которым нужна борьба, а раскрывает почти кошмарный «случай» пьянства и трактует его тоже отчасти в тонах кошмара, не без нотки какой-то «достоевщины», надрывности. В то же время другая часть положительных сил и характеров трактована пьесой упрощенчески, в плане почти агитки, например, Женя Глебова, Валя, отчасти старик Глебов и другие. Но даже и при таких уклонах все-же и пьеса и спектакль дают в целом горячую, весьма эмоциональную противоалкогольную зарядку. В этом смысле спектакль достигает несомненно своей агитационной цели. Он художественно-убедителен.

Сцена из 2-го акта.

В постановке много режиссерской выдумки и остроумного применения простейших средств (ширмы) для быстрой смены чередующихся 13 картин. Чистота перемен могут позавидовать многие и из крупных театров. Разрешен спектакль в общем в плане подчеркнутого гротеска. Очень удачно музыкально-шумовое сопровождение, иной раз лишь напрасно переходящее в «пуганье». К чему? Наиболее удачна в смысле убедительной простоты в соединении в то же время с достаточной остротой эпизодическая сцена на улице у окна Тани Тиман, показавшая и отличную исполнительницу — Аксюк. Центральную роль комсомольца Димы играет не плохо Фивейский, но местами уж излишне «психологизирует» и сгущенно «переживает». Там, где исполнитель берет тон проще — оно и выходит лучше. Отлично, с большой выдержкой играет Бродский, раскрывая пред зрителем галдиную фигуру мефистофеля-вредителя. Эпизодические сценки и ряд «пивных» фигур сделаны тщательно, с нужной подчеркнутостью мерзостей алкогольного «дна».

Спектакль «Пьяного круга» выводит студию Завадского на нужный, хороший путь культурно-агитационного художественно-клубного спектакля и ставит ее в положение коллектива, достойного всяческой поддержки. Студия не должна и в дальнейшем сходить с взятого пути, должна считать его своим основным делом. Может быть то отсутствие постоянной оседлой базы, на которое так плакался театр, до некоторой степени даже и помогло ему стать образцовым передвижным коллективом, театром рабочих клубов. Это не значит, что театру нужно оставаться без постоянной базы. Без нее, конечно, невозможно углублять и развивать работу. Хочу лишь подчеркнуть, что и получив базу, студия Завадского не должна изменить своему теперешнему передвижному курсу, **курсу на обслуживание районов и клубной периферии.**

ЭМ. БЕСНИН.

НАУЧИТЬСЯ НЕ ТЕРЯТЬ

Как борются с потерями в американской промышленности

Доклад тов. Гайстера в клубе работников народного хозяйства им. Дзержинского

Наши медные кабели на 30 проц. тяжелее заграничных. Это, конечно, не от того, что у нас слишком много меди. Это вероятно потому же, почему у нас по некоторым предприятиям 60 проц. брака литья; потому же, почему большинство магазинов выбрасывает на улицу новую тару; потому же, почему на шелковых тканях мы ставим печати в 15 сантиметров шириной...

Все это — потери. Потери, обусловленные нашей же невнимательностью, недостаточно активной борьбой с лишними расходами, неумением извлечь из сырья и оборудования то, что они могут дать.

В Америке также ведется борьба с потерями. И пока гораздо тщательнее и умнее, чем у нас.

В 1921 г. нынешний президент САСШ — Гувер создал особую комиссию, в задачу которой входило изучение потерь по некоторым отраслям промышленности. Комиссия собрала довольно большой материал. И потом, получив материал, предложила отдельным фирмам определенные способы борьбы с потерями.

Сейчас в Америке существует национальное об'единение борьбы с потерями. Надо сказать, что на отдельных американских предприятиях эта работа поставлена чрезвычайно высоко.

Американские промышленники проводят на своих предприятиях недели борьбы с потерями. Это подготовляется чрезвычайно тщательно—в течение очень большого времени. Точно выясняются причины, вызывающие потери, и после тщательной подготовки в течение недели ведется упорная борьба за устранение причин, вызывающих потери. Борьба эта дает значительные результаты.

Американцы быстро **опубликовывают предложения по рационализации и, что еще важнее, не менее быстро проводят их в жизнь.**

Нам, несомненно, многому можно научиться у американцев в деле борьбы с потерями.

Несколько дней назад группа РКИ, обследовавшая топливоснабжение, сообщила, что из 650 миллионов, затраченных на топливо—**300 миллионов пропали даром.** Как видно есть из-за чего и за что драться.

И в то же время на предприятиях чрезвычайно слабо развивается работа по борьбе с потерями. На Авиаприборе, например, из-за плохой планировки в течение двух месяцев нельзя было приступить к изучению потерь на темпах. А между тем, здесь потери металла, в его пути от литья до готовых фабрикатов,—достигают 50—60 проц.

В наших руках имеется оружие, которое значительно облегчает борьбу с потерями. Это—социалистическое соревнование и ударные бригады.

Ударные бригады, повышая в несколько раз производительность труда, тем самым перестраивают весь производственный процесс. Если внимательно идти по пути работы бригад и **фиксировать их достижения,** можно уловить много возможностей для борьбы с потерями.

Борьба с потерями — огромной важности кампания, которая должна стать частью борьбы за рационализацию производства.

Однако, нельзя сказать, чтобы все хозяйственники поняли и приняли этот тезис. Например, одна из специальных контор по рационализации предложила некоторым предприятиям провести у них борьбу с потерями, при чем потребовала в уплату за рационализаторскую работу 25 проц. достигнутой экономии. Тогда хозяйственники заявили: —25 проц. это слишком дорого. Уже лучше мы вам не заплатим ни копейки, а сами останемся со своими потерями.

На заседании в клубе имени Дзержинского положили начало будущей большой работе по борьбе с потерями во всей нашей промышленности.

В СТОРОНЕ ОТ ЖИЗНИ

(В 1-м Госцирке)

Нельзя сказать, чтобы новая программа, показываемая ныне в 1-м Госцирке, была намного хуже предыдущей. Вовсе нет.

Так же хорошо работают **Песчанские,** так же скачет **Нико** и скучновато делают свое дело **Эдеры.** Так же эффектны — быть может, немножко похуже — львы **Эрнесто Шу,** и, наконец, так же ловко танцуют громадные африканские слоны.

Все — «по положению».

Но... до какой же степени все это, в конечном итоге, **совершенно вне нашей сегодняшней жизни** с ее колоссальным пафосом борьбы за реконструкцию, с ее невероятными темпами!..

Наиболее «злободневное», что проникло на арену — это остроты и куплеты сатириков **Кольпетти, Альперова и Макса.** Но ведь это и есть самое архаичное, самое обывательское, самое чуждое нам из всего показываемого в цирке.

Поразительная вещь! Чтобы показать, например, игру с топорами (не *очень для нас, посудите,* экзотический инструмент!) циркачи считают нужным гримироваться... индейцами. И «сочиняют» при этом необыкновенно скучную «мимодраму».

И хоть бы что-нибудь проникло сюда — в эту застекленную от живой жизни арену — из тех поразительных побычайностей, которые творятся на просторах СССР. Ни малейшего отражения! Индустриализация и Днепрострой, пятилетка, автозаводы и тракторы на полях — все это может и должно стать предметом цирковых пантомим, феерий, игр и инсценировок! Энергия, бодрость и наши темпы могут и должны отражаться в цирковом зрелище. Иначе наши цирки, которые посещают десятки тысяч трудящихся, рискуют остаться в стороне от жизни.

А.

КИНО-ХРОНИКА

◆ На фабрике Совкино режиссер Познанский ставит картину «Ненужная вражда» о выдвижении женщины на производство.

◆ Режиссер Усольцев снимает в Совкино картину «Силуэты города».

◆ Совкино закончило постановку и выпускает скоро в прокат большую антирелигиозную картину «Нуда». Действие разворачивается в обстановке старинных монастырей на Кубани, на Кавказе и в Киево-Печерской лавре.

ФИЗКУЛЬТУРА

Выборы областного бюро физкультуры

На последнем расширенном заседании бюро МОСФК было постановлено провести областную конференцию по выборам областного бюро физкультуры 24, 25, 26 января. Установленные сроки переданы на утверждение президиума МОСПС.

Спортивные фиглы на театральной сцене

Московские физкультурники строят трактор своего имени. В связи с этим за последнее время состоялся ряд состязаний по разным видам спорта, сбор с которых поступал в фонд постройки.

Вчера состоялся в театре им. Мейерхольда тяжело-атлетический вечер. На сцену из спортивного зала были перенесены финальные встречи, решавшие исход первенства МОСПС по борьбе, гирям и боксу.

Нельзя, однако, сказать, чтобы вчерашний вечер чем нибудь выделялся по интересу от других спортивных вечеров, проведенных в том же театре. Не спас положения и бокс. Из всех пар только 2—3 показали более или менее хорошие бои. С большим успехом чем всегда прошли схватки по борьбе.

Среди участвовавших гиревиков с хорошей стороны показала себя молодежь. Большинство третьеразрядников после этих соревнований будет переведено в старшие разряды. Любопытно отметить, что третьеразрядник рабочий фабрики «Ливерс» Яковлев занял второе место по первому разряду.

В борьбе по разным категориям победителями оказались Влад. Иванов, Гордиенко, Минаев, Нечаев и Штекель. По боксу — Еньа, Михайлов, Можаров, Орехов.

Надо отметить интересное начинание тяжело-атлетических секций, ответы публике на записки, поданные во время состязаний.

Соревнование школьников

МОНО разработал положение о соревнованиях между школьниками старшего возраста. Школьные соревнования предполагается проводить для двух групп (15—16 и 17—18 лет). Учащиеся этого возраста будут допускаться к внутришкольным районным и общемосковским состязаниям. Однако, в новом положении имеются и некоторые ограничения. Прежде всего учащиеся 15—16 лет смогут участвовать в состязаниях не больше одного раза в две недели; школьники 17—18 лет — один раз в неделю. Все они обязаны будут пройти врачебный осмотр.

Состязания со школьниками будут проводиться по волейболу, лыжам, конькам в легкой атлетике. По баскетболу предполагается проводить только внутришкольные и товарищеские состязания.

Вновь выработанное положение согласовывается с научно-методическим комитетом МОСФК.

НУЖНО РАБОТАТЬ ЧЕСТНО

О некоторых приемах Пресслище

Пресслище—как известно, организация, снабжающая снимками ряд советских изданий.

Его услугами пользуются иллюстрированные отделы многих газет (в том числе и «Вечерняя Москва») для освещения, главным образом, провинциальной жизни. При этом редакции мирились со многими недостатками Пресслище—хроническим запозданием в доставке снимков, отставанием от темпа жизни, несоответствующими подписями и проч.—ради того, чтобы все-таки иметь фото-информацию со всех концов Союза.

При всех недостатках Пресслище считалось, что снимки этой организации во всяком случае оригинальны, сняты с натуры, являются фото-документом текущего дня.

23-го ноября «Вечерняя Москва»—в порядке освещения посевной кампании—поместила снимок Пресслище, изображавший, *как гласила сопроводительная надпись:* «Горы мешков с хлопковыми семенами на хлопкоочистительном заводе в г. Коканде».

Оригинальность и свежесть фотографии не возбуждала сомнений, ибо на обороте ее значилась дата: «ноябрь 1929 года, №52250».

А через несколько дней совершенно случайно обнаружилось, что та же самая фотография была помещена ровно год назад в ноябре 1928 года на обложке журнала «Советское Фото (№11).

Там эта фотография называлась «Новый урожай» и изображала, как гласит текст, мешки с хлебом. Всего один год понадобился Пресслище для чудесного превращения хлеба в хлопок. Как говорится: никакой магии, одна ловкость рук!

Нужно ли говорить о возмутительности этого факта! Один и тот же снимок оборотистое Пресслище пускает под разными названиями, применительно к требованиям момента. Хочешь—хлеб, хочешь—хлопок, а через год Пресслище превратит хлопок в картофель—дескать, читатель все слопает...

Надувательство это, безобразная небрежность или своеобразный «коммерческий прием», результат один: газеты обмануты, а вместе с ними обмануты тысячные массы читателей.

Мы требуем, чтобы Пресслище работало честно!

Н.

ПЕРЕКОП
(б Балкан) Грохольский пер., 22, тел. 5-94-58 Нач. с. 6, 7.30, 9 и 10.30.
СЕГОДНЯ и ЕЖЕДНЕВНО
Новый экземпляр
ИВЕТТА
В главной роли:
Пола НЕГРИ
Постановка Эрнеста ЛЮБИЧ

СУД И БЫТ

За контрреволюционную агитацию

КУЛАЦКИЕ НАСКОКИ

Деревня М. Голоперово, Волоколамского р-на, насчитывает всего 17 хозяйств: из них пять—кулацких, восемь середняцких и четыре бедняцких.

При таком социальном расслоении в М. Голоперово царила власть кулака и близких ему по идеологии зажиточных середняков. Беднота оказалась придавленной.

В 1926 году, при переделе земли, у зажиточных кулаков Жумаловых были отняты и переданы бедноте свыше 14 га земли.

С этого момента в дер. Голоперово начинается классовая борьба. Кулаки откровенно ненавидят бедноту, всячески унижают ее на собраниях, называя «лодырями» и т. п. Беднота не желает подчиняться власти кулаков и выбирает бедняцкий Сельсовет.

Дер. М. Голоперово 31-го июля производила уборку общественного сена. Кулаки: Федор, Алексей и Иван Жумаловы, предварительно сговорившись с музыкантом Павловым, предложили продать остаток общественного сена в 24 копны и деньги пропить тут же.

Павлов принес десять бутылок вина и заявил, что он покупает сено.

Когда распили чашками вино, начали говорить на тему о последних событиях на К.-В. ж.-д. крестьянин Малютин, работник Ленина, выступил с разъяснением смысла этого события и закончил свою речь призывом протестовать против нападения налета китайской военщины на К.-В. ж.-д.

Ему отвечал Иван Жумалов.

— Ерунду ты все тут наговорил. Кто стоит за советскую власть—только бедняки—голыри, потому, что она им помогает.

Бедняк Табачников стал возражать Ивану Жумалову. Тот свистом и выкриком пытался сорвать его выступление, за Табачникова заступился бедняк Тихомиров. Тогда Иван Жумалов набросился на Тихомирова и стал его избивать, на защиту Тихомирова бросился бедняк Шевелов, а в это время началось избиение Федором Жумаловым и Комовым Табачникова и его дочери Марии.

Иван Жумалов раздобыл топор и понес его с ним на «врагов». Топор отняли пастух Белов, Игин нашел дом и стал ломом бить Сергея и Петра Шевеловых.

Признав Ивана Федора и Алексея Жумаловых, кулака-лишенца Павлова и Комова виновными в контрреволюционной агитации и избиении возражавших против их выступления бедняков Огружной суд под председательством т. Бердникова приговорил: Ивана, Федора и Алексея Жумаловых, Павлова и Комова—к высшей мере социальной защиты—расстрелу, с конфискацией имущества.

Так как Алексей Жумалов отделился от кулака-отца и теперь рабочий и был добровольцем в Красной армии, Федор—еще молод и может исправиться, Павлов имеет преклонный возраст (ему 71 год) Комов почтал по влиянию кулаков, но по своей идеологии не чужд Советской власти—суд заменил им расстрел лишением свободы Алексею—на 10 лет, Федору Жумалову и Павлову—на 8 лет, Комову на 5 лет.

З. М.

Спохватились через полгода

Для пуска в ход новой домны и электрической печи в Белоренком горно-заводском тресте нехватало электрической энергии. Поэтому трестовцы решили приобрести за границей мощный турбогенератор. Через наше берлинское торгпредство одной немецкой фирме был сдан заказ на турбогенератор. При заказе торгпредство сознательно не включило в договор с фирмой распределительного устройства для высокого напряжения, так как это оборудование может быть изготовлено заводами СССР.

Копия договора была выслана торгпредством в трест. Договор этот видели и читали главный механик треста инженер Рябов и инженер Коптевский, заведующий постройкой новой домны, но никаких мер для передачи заказа на распределительное устройство одному из заводов СССР не предприняли.

Спохватились они только в конце 1928 года, когда турбогенератор прибыл на завод и домна была отстроена. В конце конов оборудование было найдено. Шесть месяцев стояли без дела домна и турбогенератор. В результате — налицо недоплавка десяти тысяч тонн чугуна и 1.700 тонн пенной электростали. Кроме того, турбогенератор должен был снабжать энергией и заводские цехи, которым была дана расширенная производственная программа. И эта программа оказалась сорванной.

Инженеры Рябов и Коптевский привлечены к уголовной ответственности.

Следователь по важнейшим делам при прокуроре Республики тов. Левентон только что закончил следствие по этому делу. Дело передается в суд.

ПИСЬМО В РЕДАКЦИЮ

Уважаемые товарищи!

В № 273 газ. «Вечерняя Москва» от 27 ноября с. г. появилась заметка о моем выступлении в Институте философии Ком. Академии под заголовком «Теоретические корни правого уклона. Тов. Кон отмежевывается от солидарности с учением Бухарина». Каждому, кто хоть сколько нибудь знаком с моей деятельностью, известно, что я не только никогда не имел ничего общего с правым уклоном, но и с самого же его появления энергично боролся с ним как в устных так и в письменных выступлениях (см. журналы: «Проблемы экономики», «Коммунистическая Революция»), выступление мое по вопросам теории организованного капитализма в Ком. Академии, о котором сообщалось в той же «Вечерней Москве» и др.). Поэтому никакой надобности отмежевываться от правого уклона у меня, конечно не было.

Мое выступление имело своим назначением отнюдь не «покаяние» (каяться мне не в чем) а исключительно—критику концепции тов. Бухарина. Лишь попутно я упомянул, что в ранних моих работах (1922—1924 гг.) мною были допущены методологические ошибки, давно мною осознанные и давно исправленные последующими моими работами.

С комприветом Александр КОН.

МАССОВЫЙ КОМСОМОЛЬСКИЙ ТРЕХДНЕВНИК КОНЧИЛСЯ

На смену комсомольцам—общественные организации.—Подписка на картофель идет слабо. — Впереди — Красная Пресня. — Отстает Бауманский район

27 ноября комсомольский субботник по переборке картофеля прошел гораздо оживленнее предыдущих. На складах МОСПО работало 1.161 человек и на складах районных кооперативов—1.468 человек.

Самое активное участие в субботнике принимал **Замоскворецкий район комсомола.** Их было командировано на склады МОСПО 600 товарищей и другими районами, примерно, столько же.

***

Комсомольский трехдневник по переборке картофеля закончился. В будущем участие комсомольцев в этом деле значительно сократится. Учтя это обстоятельство, ряд общественных организаций предложил для этой работы свои силы. Кромо того, МОСПО даст 900 человек, которые будут работать в порядке субботника.

***

Подписка на картофель идет тем же медленным темпом. Реализовано пока около 24 000 тонн, что составляет, примерно, 47 проц. того количества, которое необходимо распределить среди населения.

На первом месте идет, как и прежде, **Красно-Пресненский район. Отстает Бауманский.**

В последнее время наблюдается тяга к подписке среди неорганизованного населения, **но это желание часто охлаждается бюрократическим отношением к делу со стороны домоуправлений.** Некоторые домоуправления почему-то не хотят выдавать гарантийные письма за подписавшихся на картофель жильцов, вызывают юрисконсультов и спрашивают:

— Имеет ли право домоуправление выдавать такие гарантии?

Это не только сопряжено с лишними расходами, но и замедляет подписку.

Доставка картофеля подписчикам уже налажена. Моссовет мобилизовал на это дело 1.000 лошадей, так что теперь на развозке картофеля занято 1.500 лошадей.

Правда, есть жалобы, что заказанный картофель не доставляется, но это тут — всецело вина оборщиков подписки: **на многих ордерах не указаны фамилии подписчиков, в других же отсутствует точный адрес. Указана улица, а номер дома не проставлен.** Подобного рода заказы приходится проверять, что отнимает лишнее время и задерживает доставку.

Подписка на фабриках и заводах проходит слабо. Об'ясняется это тем, что месткомы и кооперативный актив мало уделяют внимания подписке. **В учреждениях подписка тоже не налажена.** Например, сотрудники **Управления Государственной трудовой сберкассы жалуются:**

— Чтобы подписаться на картофель, приходится искать уполномоченного по подписке, а отрываться от работы нельзя.

Жалобы вполне справедливы. **Не сотрудники должны искать уполномоченного, а он обязан обойти их с подписным листом.**

Научная связь с заграницей

◆ 17-го ноября, в Латвии (Рига) открылась выставка Советской графики, плаката иллюстрированной книги и фото. Это — **первая в Латвии выставка искусства.**

◆ ВОКО приступил к восстановлению монографии о советском кино, которая будет издана в Америке. Кроме того, в Америке же организуется выставка лучших советских кино-фильм за 1929 — 29 год.

◆ В Мюнхене 20-го ноября открылось отделение Германского общества друзей СССР.

◆ В Будапеште только что закончился международный с'езд по бальнеологии и борьбе с ревматизмом. На этом с'езде генеральный секретарь комитета по борьбе с ревматизмом в СССР, тов. *Данишевский* выступил со специальным докладом. По предложению докладчика, один из ближайших с'ездов решено созвать в Москве.

СЕГОДНЯ И ЕЖЕДНЕВНО
ХУДОЖЕСТВЕННАЯ ФИЛЬМА
Производства ГОСКИНПРОМ ГРУЗИИ
СКОРЫЙ №2
по пьесе П. Морского и Ш. Хусниддова
Режиссер Г. МАКАДЗЕ
Оператор Г. ГЕЛЕ
В главных ролях: Татьяна ШКЛЯР, Е. БАРМАТОВ, М. САМОСУРОВА, П. ВЕЧКО.
Продаж и льготные билеты не выдаются

В КИНО ТЕАТРАХ
Мал. ДМИТРОВКА
Тел. 1-85-53 Нач. сеан. в 1, 3, 4.30, 6, 7.30, 9 и 10.30
Картину иллюстрирует оркестр под у. Г. А. БЕРЕЗОВСКОГО
В фойе оркестр
Гардероб бесплатный

ФОРУМ
Садово Сухарев. 14, тел. 5-73-2
Нач. сеан. в 1, 1.30, 3, 4.30, 6, 7.30, 9 и 10.30 (в кино в Москве дн. и вечер. сеансы) квартет оркестр
Муз. иллюстр. под у. Н. Сельва
Гардероб бесплатный

ГОРН
Трехгорный вал
Телефон 5-50-66
Нач. сеансов с 12 час. дня
днем все места по 35 коп
Картину иллюстрирует оркестр под у. комп. В. А. Березовского

КОЛОСС ул. Герцена, 13, т. 5-74-12.
СЕГОДНЯ в пятницу 29 ноября театр КОЛОСС ЗАКРЫТ.
Касса с 3 час. дня.

ЗЕРКАЛЬНЫЙ группа пл. Маяковского Тел. 3-90-93. Нач. с. в 3 ч. и 4.50 все м. по 50 к. Нач. в. с. 6, 7.30 и 10.30. Карт. илл. сим. орк. п. у. О. Плотникова. В фойе оркестр. Гардероб бесп.

ЭРМИТАЖ Каретный ряд, д. 3, тел. 47-1-7. 1-е кино в Москве станд. цен. Люб. мес. по выб. публ. на все с. по 50 к. Н. с. 5.30, 7, 8.30 и 10. Илл. усилен. орк. п. у. М. Д. Вейсбейн.

Ц. Д. К. А. пл. Коммуны, (б. Екатер.) Нач. сеан. 7.30, 9 и 10.30. В воскр. с 12 ч. д. Карт. илл. симфон. орк. п. у. Жестова. В фойе духов. оркестр

Сегодня 29 ноября и ежедневно
2-ая неделя постановки. Огромный успех!
Лучший фильм кира по произведению ВИКТОРА ГЮГО
„Universal-film"
в главных ролях:
КОНРАД ВЕЙДТ
ОЛЬГА БАКЛАНОВА
МЭРИ ФИЛЬБЕН
ЧЕЛОВЕК, КОТОРЫЙ СМЕЕТСЯ
Дети до 16 ти лет не допускаются

БЛИЖАЙШИЙ ВЫПУСК
ХУДОЖЕСТВЕННЫЙ ФИЛЬМ НА ТЕМУ ФЕЛЬЕТОНА А. ЗОРИЧА
РЕЖИССЕР Т. ЛУКАШЕВИЧ.
Преступление Караваева

1-е ХУДОЖЕСТВЕННЫЙ СОВКИНО ТЕАТР
Арбатск. пл. Т. 1-87-95 Н. с. 12, 1.15, 2.30, 3, 4.45, 6, 7.15, 7.40, 9 и 10.30
Карт. сопр. сим. орк. п. у. Ф. Крам.
КИНО АРС
Тверская, 61. Тел. 5-43-47. Начало в 6 часов веч. Все места по 40 к. Н. в. 7.30, 9 и 10.30
Картину иллюстр. симфонич. оркестр п. у. А. А. Чувасова.
КИНО УРАН
Сретенка, 19. тел. 2-13-74. Театр откр. с 12 ч. д. Карт. илл. симф. орк. под упр. Ковальского.
В фойе усиленный оркестр

СЕГОДНЯ и ЕЖЕДНЕВНО
2-я неделя постановки
ИСКЛЮЧИТЕЛЬНЫЙ УСПЕХ!
ГЕРМАНСКИЙ БОЕВИК
„НЕРО-ФИЛЬМ"
ЛУЛУ
Режиссер Г. Пабст
В главн. роли: ЛУИЗА БРУКС

Со 2-го декабря
ФЛАГ НАЦИИ
в театрах 1 художественном Совкино-театре
КИНО АРС
КИНО УРАН
КИНО ТАГАНСКИЙ (с 9 по декаб.)
РЕЖИССЕР ВЛ. ШМИДГОФ. оператор В. ДАНАШЕВСКИЙ
В ГЛАВ. РОЛЯХ: НИНА ШАТЕРНИКОВА, Г. МИЧУРИН, С. МИНИН
и шведский кино-артист ГЕОРГИЙ МАРТИН

ХРОНИКА

МОСКВА КЕРОСИНОМ ОБЕСПЕЧЕНА

ОДЕРНУТЬ ПАНИКЕРОВ.

24 и 25 ноября была гололедица. Транспортный отдел МОСПО, не подготовившись к зиме, оказался в затруднительном положении с доставкой керосина в нефтелавки. Лошади были подкованы на летних шипах, окользили и не могли быть брошены на перевозки. Керосина в нефтелавках не хватило.

В связи с этим, у нефтелавок образовались очереди. Чтобы ликвидировать их, 27 ноября МОСПО выпустил 8 машин, которые загрузили нефтелавки керосином. Среди обывателей, однако, содержателями частных нефтяных лавок был пущен слух о том, что керосина не будет, и многие стали закупать керосин про запас. Закупали ведрами.

Позавчера члены Моссовета обнаружили ряд таких лиц. Они накупили столько керосина, что не хватило посуды для хранения его и заполнили керосином ванны.

В настоящее время на этих лиц составлены акты и обследователи обратились в МУНИ с ходатайством о выселении их, так как они, налив в ванны керосин, могли вызвать пожары в домах.

Чтобы окончательно ликвидировать очереди, вчера и сегодня торговля в нефтелавках увеличена на 4 часа. Нефтесиндикат же работает до часу ночи, загружая нефтелавки керосином до отказа.

Запасы керосина на московских складах Нефтесиндиката и регулярно осуществляемый подвоз в цистернах маршрутными поездами с пунктов его производства **вполне обеспечивают потребность в нем населения Москвы.**

ДОВОЛЬНО „ГОТОВИТЬСЯ"

РАЗДАЧУ ЗАБОРНЫХ КНИЖЕК ЗАКОНЧИТЬ В СРОК.

Домоуправлениям вручены новые книжки для передачи жильцам. С 1 декабря начнется снабжение населения продуктами по этим новым книжкам. Однако, имеются серьезные причины для опасения за то, **что часть трудящихся своевременно книжки не получит.**

Вот факты.

В д. № 12, по Новинскому бульв. проживает около 2 тысяч человек. Многим—книжки уже розданы. **Но многие — их еще не получили.**

— Об'явления мы вывесили, да вот жильцы не идут, — говорит управдом,— **думаем к 30 числу — явятся.**

Точно такая же картина — и на Пятницкой в доме № 53.

Жилтоварищество № 30 по Зацепе приступает к выдаче заборных книжек, по заявлению управдома, лишь **«завтра —послезавтра».** Жилтоварищество дома № 4, по Смоленскому пер. **«готовится к раздаче заборных книжек»...** Жилтоварищество № 13859 по Н.-Красносельской приступает к распределению—**через 2 д.** Причины задержки — прощупывание жильцов (!?). **«Прощупывание» видимо закончится не раньше декабря.**

Примеров много. Они говорят об одном: **нужно немедленно обратить внимание на этот участок работы. Надо добиться того, чтобы распределение заборных книжек закончилось в срок. Время для этого еще не упущено.**

***

Заведующий отделом регулирования МОСПО т. Новоселов сообщает нам. — У МОСПО **имеется договоренность с областной прокуратурой о том, что ответственные представители домоуправлений, не выполнившие в срок своих обязанностей по выдаче заборных книжек и поставившие этим трудящихся в тяжелое положение, будут привлечены к уголовной ответственности.**

СЕКЦИИ СОВЕТОВ ПЕРЕСТРАИВАЮТ СВОЮ РАБОТУ

ВМЕСТО ПОДСЕКЦИЙ СОЗДАЮТСЯ ГРУППЫ.

Оргтдел Моссовета заканчивает обследование центральных и районных секций Советов. В задачу обследования входила проверка того, как секции в своей практической работе проводят линию партии и советской власти и выявление новых форм и методов работы.

Предварительные итоги обследования свидетельствуют о том, что ряд секций (например, центральная, финансово-налоговая и административно-правовая Хамовнического райсовета) в своей работе почти целиком **сроснись с аппаратом, примиренчески относились к извращению им классовой линии** и вместо контроля—систематически оказывали ему помощь и т. д.

Это поставило вопрос о необходимости немедленной перестройки структуры секций и оживления их деятельности.

Сейчас все секции усиленным темпом реорганизуются. **В основном эта реорганизация заключается в том, что вместо подсекций и многочисленных инстанций создаются группы по отдельным отраслям работы.** На группы в большинстве случаев возлагается полнейшая ответственность за состояние той отрасли работы, которую они проводят.

Новая структура дает возможность своевременно исправлять недочеты и сигнализировать о них, а также—улучшить контроль над аппаратом.

Итоги реорганизации секций и перестройки их работы в ближайшее время будут обсуждаться в оргтделе и президиуме Моссовета.

ВЫДВИЖЕНЦЫ В МОНО

Пленум центральной секции МОНО единогласно утвердил выдвижение рабочих Никитина и Шевелкина и работницу Буянову на ответственную работу в МОНО.

Тов. Никитин будет назначен на должность заместителя заведывающего Управления Московскими Зрелищными Предприятиями. По специальности он рабочий — электромонтер, работает на фабрике Совкино, член Московского Совета, ведет большую общественную работу, имеет 11 лет производственного стажа. В партии—с 1926 года.

Тов. Шевелкин, подручный котельщика завода «Паростройв», выдвинут на должность областного инспектора МРКИ. В партии—с 1927 года. Трудовой стаж—10 лет.

Тов. Буянова, работница 4-й фабрики Москвошвея, выдвинута в порядке выборности на должность зав. учраспред. МОНО. Тов. Буянова имеет 23-летний партийный стаж.

УЧЕТ НЕГРАМОТНЫХ ДЕТЕЙ

В связи с введением обязательного начального обучения, Наркомпрос установил, начиная с текущего года, ежегодный учет детей, в возрасте от 7 до 14 лет. Для тех детей, которые по своим познаниям не могут быть определены в ту или иную группу, организуются особые занятия. Кадры учителей для детей этой категории будут мобилизованы из учащихся крестьянских школ, второй ступени педтехникумов и т. д.

Дети, имеющие физические или иные дефекты, будут направляться в специальные учебные и лечебные заведения.

ОСОАВИАХИМОВСКИЕ БРИГАДЫ

Мособлосоавиахим перешел на совершенно новый метод руководства низовыми ячейками общества. На предприятия на 1½—2 месяца будут посылаться ударные бригады для налаживания работы в ячейках.

Первая ударная бригада направлена на Электрозавод «ГЭТ» и уже приступила к работе.

АРБАТ № 4

Нигде, пожалуй, в Москве не живется так хорошо «бывшим людям», как в доме № 4 по Арбату. Их не выселяют, не притесняют, не производят проверки их теперешнего социального положения... Все они обеспечены площадью... Особенно, если учесть, что даже не все рабочие, ютящиеся в этом доме, имеют площадь. Например, работница — текстильщица, проживающая в одной из квартир на кухне, до сих пор не может получить комнату. Недавно она сделала попытку при помощи Суда получить одну из 2-х освободившихся в доме комнат... Но суд выслушав «компетентные» доводы председателя домоуправления Наумова, отказал работнице в иске. Обе комнаты — по судебному решению — оказались отданными председателю ревкомиссии домкома Федорову и совершенно постороннему гр. Орлову.

Хорошо живется в доме и «своим» людям, —родственникам, знакомым и друзьям правленцев. Так, зам. председателя Свердлов (в прошлом—интендантский чиновник) недро оделил площадью всех своих родственников, ухитрился создать для своего племянника специальную должность «технорука». Какое именно «техническое руководство» осуществлял племянник — неизвестно. Известно лишь, что он аккуратно получал из домкома жалованье.

Благодаря «высокому покровительству» со стороны Свердлова и другого члена правления — Капского (быв. офицера) не так давно получила площадь в доме сестра известной артистки.

Мы уверены, что соответствующие организации заинтересуются создавшимся положением в доме, проверят состав жильцов и т. д.

Р.

БЫТОВЫЕ УСЛОВИЯ РАБОЧИХ СОВХОЗОВ БУДУТ УЛУЧШЕНЫ

Зернотрест и ЦК союза сельхозрабочих ведут подготовку к перезаключению колдоговора.

В настоящее время на местах работают комиссии по проверке выполнения условий, предусмотренных старым договором.

Уже сейчас установлено, что удовлетворение рабочих совхозов спецодеждой за истекший период было недостаточно. В ряде совхозов директора, по своей инициативе, снабжали трактористов спецодеждой. Санитарно-жилищные условия в некоторых совхозах плохие.

Школьное и больничное строительство, по постановлению СТО, включено в промфинплан Зернотреста. На это строительство отпущено 2 миллиона рублей, но, по мнению Зернотреста, отпущенной суммы недостаточно. Для этой цели нужно минимум 9 млн. рублей.

Из-за бедствия местных кооперативов в некоторых совхозах питание поставлено плохо. По мнению Зернотреста — общества потребителей должны быть созданы в каждом совхозе.

Новым колдоговором все эти недостатки будут устранены.

В ТРИ СТРОКИ

◆ Вследствие хороших метеорологических условий суда Совторгфлота будут подлерживать сообщение с Ленинградом значительно дольше обычного до середины января.

◆ Мособлосоавиахимом открыты (при ЦДКА) областные курсы по подготовке руководителей агитпропактива общества.

◆ В вечерний рабочих технико-химический университет Осоавиахима при МВТУ принято 650 слушателей. Из них 5 проц. служащих и 95 проц. рабочих. Партийно-комсомольский состав—свыше 50 проц.

◆ Цекомбанк ассигновал государственному управлению по постройке Сталинградского машино-строительного завода «Уралмашиностроя» 1.540 тыс. руб. на постройку 36 домов для рабочих.

ШАХМАТЫ

(Под редакцией В. И. Нейштадта)

№ 259. Т. Б. Горгиев (Кишинев)

(Из журнала Ceskoslovenski Sach»)

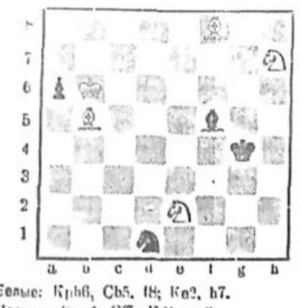

Белые: Крb6, Сb5, f8; Ке2, h7.
Черные: Крg4; Сf5. Кd1; пa6.

Белые начинают и выигрывают.

№ 212. Я. Котрч (Рига)

1-й приз на конкурсе «Шахмат» за 1-е полугодие 1929 г.

Белые: Крh2; Фа1; Сс5, f3; Ке4; пb7, f5.
Черные: Крb5; Фb8; Сс7; Кb1; пb5, c7, d3, e5, h7.

Мат в 3 хода.

КОНСУЛЬТАЦИОННАЯ ПАРТИЯ.

Матч Алехин—Богольюбов, как известно, состоит из 30 партий. Из 30-ти партий Бог. выиграл 2 партии, Алехин выиграл 11 партий (Алехин выиграл II, проиграл 5 и 9 было ничьих, т. е. набрал 15½ очков) оба противника сыграли в Вильдаке несколько консультационных партий. Первые две состоялись 13-го и 15-го ноября.

В первой Алехин, Зноско-Боровский и Штраусс выиграли белыми у Богольюбова, Адама и Кмоха.

Во второй Богольюбов, Зейц и Кинцингер выиграли белыми у Алехина, Арбаха и Ротшильда.

Приводим первую из этих партий:

Партия № 201

Алехин, Зноско Боровский и Штраусс — Богольюбов, Адам и Кмох. 1. e4, e5, 2. Кf3, Кc6, 3. Сc4 Сc5. 4. c3. Кf6, 5. d3. d6, 6. Сc3, Сb6, 7. Кbd2, Кe7, 8. d4, Кg6, 9. h4, Фe7, 10. h5, Кf4, 11. С:f4, ef, 12. Фe2, Кg4, 13. 0—0—0 0—0, 14. h6 g6, 15. Кh4, c5, 16. Кb3, a6, 17. g3, fg, 18. fg, Фg5+, 19. Крb1, Фc3, 20. Фg2 Фf2, 21. Лd1, Ф:g2, 22. К:g2 cd, 23. К:d4, Сd7, 24. С:d5 С:d4, 25. cd, Сc6, 26. С:c6, bc, 27. Лf4, f5, 28. ef, gf, 29. Лb5, Лf6, 30. Лg5+, Лg6 31. Л:f5 К:h5, 32. Л:g6 hg, 33. Лf6, Лh8, 34. Л:g6+, Крh7, 35. Лe6, Лf1+, 36. Лe1+, Лf3, 37. Лe7, Кр:g6, 38. Ке3 Л:g3, 39. Крe2, Лf4 40. Кd1, Лe4, 41. Крe3, Лf3 +. Крd4, Лb8, 43. Кр:c3, Лb6, 44. Кc1 Лb2, 45. Лb5, Лb4, 46. Лb3, Лb4, 47. Лb6, Лb3, 48. Кc2 Лb2, 49. Крb3, Лf5, 50. Л:a6 сдались.

ХРОНИКА

Гастингс. 27-го декабря начнется обычный «новогодний» турнир при 10-ти участниках. В этом году турнир обещает быть довольно интересным, так как уже дали согласие участвовать Капабланка, Видмар и Мароци.

→ Вышел из печати № 10 журнала «Шахматы».

Сегодня

БОЛЬШОЙ КРЕМЛЕВСКИЙ ДВОРЕЦ (Андреевский зал). Открытие 2-й сессии ЦИК СССР 5-го созыва. 18 час.

КОЛОННЫЙ ЗАЛ ДОМА СОЮЗОВ. Открытие московской городской конференции ударных бригад. Выдача мандатов производится в управлении делами МОСПС (Б. Дмитровка, 3-й подъезд). 18 час.

ЗАЛ ПЛЕНУМА МК. Собрание немцев-коммунистов гор. Москвы. Предлагается под ответственность секретарей ячеек оповестить всех немцев-коммунистов об обязательной явке их. Вх. по командировкам ячеек. 18 час.

КЛУБ РАВПРОС. (Б. Полянка, 58). Вам. райсовет союза воинствующих безбожников оповещает о торжественном открытии вечернего антирелигиозного университета и антирелигиозного отделения при веч. раб. университете. Билеты и прием заявлений в гардеробе СВК — Б. [illegible] 19—19 час.

КЛУБ им. КУХМИСТЕРОВА. [illegible] общее собрание членов технического [illegible] Итоги пленума ЦК ВКП(б). [illegible] А. С. Бубнова. Вх. по парт. [illegible] датским карточкам ВКП(б). 17 час.

КРАСНО-ПРЕСНЕНСКИЙ РАЙКОМ ВКП(б) извещает, что сегодня в помещении [illegible] (комн. 1) состоится лекция-[illegible] тов. Новикова на тему: «Международная конференция правых оппортунистов». Приглашены члены и канд. РК, РКК, секретари ячеек и директора. Бил. получать в РК, комн. № 18. 18 час.

БОЛЬШОЙ ЗАЛ КОНСЕРВАТОРИИ. Диспут на тему. «Коммунистическая этика и мещанская мораль» под председательством т. Вишнокурова. 20 час.

КОМ. АКАДЕМИЯ. Продолжение заседания [illegible]

РАДИОПЕРЕДАЧА.

СТ. ИМ КОМИНТЕРНА: 5 — крест. газ., 5.20—пер. час. 7 и 9—р. хроник., 8—перед. вечерняя, 11.10—пост. пов. и сов. часов.

Он ст. НКПиТ: 5—час. матери. 6—рад. газ., 6.50—акуш. «Массовик», 7.10—Комс. правда, 8—красноарм. газ., 8.30—историч. конц., 10.20—англ. яз., 11—консульт. для студенчества, 11.30—атб. Морзе.

Ст. им Попова: 4.30—конц. (рев. эстрада) 6—инст. газ., 7—лекц. о горюч. веществах и их особенностях, 8—тр. диспута «Коммунист. этика и мещ. мораль».

Ст. МОСПС: 6—сек. ВАРНИТСО «Строительство гиганта—автозавода», 6.30—тр. открытия г. сада ударн. бригад.

Издатель «РАБОЧАЯ МОСКВА».
Ответственный редактор И. ЛАЗЬЯН.

КИНО УНИОН
Никитские ворота. Тел 152-44

ЗАВТРА 30 НОЯБРЯ
ПРЕМЬЕРА!
Виола Дан героине картины „Бандитка"
В БЛЕСТЯЩЕЙ КОМЕДИИ
НЕ ВЕРЬТЕ ВАШЕМУ МУЖУ
(СЕМЕЙНОЕ СЧАСТЬЕ)

ЦИРК ГОСЦИРК Цветной бул., 13. Сегодня и ежедневно полная перемена программы
Грандиозная цирковая программа с участием мировых аттракционов в АФРИКАНСКИХ ЛЬВОВ и СЛОНОВ-ВЕЛИКАНОВ. Кроме того большая цирковая программа с участ. русских и иностранных артистов
Начало представления в 8 час. веч. Касса открыта с 12—2-х час. дня и с 4.30 до 10 час. веч. Предварительная продажа до 7 час. веч.
АНОНС! 30 ноября в субботу и 1 декабря в воскресенье 2 грандиозных дневных представления 2
с участием мировых аттракционов
АФРИКАНСКИХ ЛЬВОВ и СЛОНОВ-ВЕЛИКАНОВ
Начало дневн. представ. в 4 ч. д. Каждый взрослый в праве провести одного ребенка до 8 л. бесплатно. 30 ноября и 1 декабря касса открыта с 11 ч. дня без перерыва.

МЮЗИК-ХОЛЛ Бол. Садовая, 18 Телеф. 1-51-42
В виду большого успеха обозрение „БУКЕТ МОЕЙ БАБУШКИ" продлено посменно до 15 декаб. вкл.
Последние 15 спектаклей
„БУКЕТ МОЕЙ БАБУШКИ" аттракционное обозрение в 3 действ.
В ГЛАВНЫХ РОЛЯХ:
Б. С. БОРИСОВ и Н. СМИРНОВ-СОКОЛЬСКИЙ
мраморные группы первый раз в СССР 4 ОРЕСТО
Первый раз в СССР 3 СЦ-ИТРИКИ
мировой жонглер ГАЛИЛИ-И ТРОПЕ
акробатические танцы ЛУНА и РОАН
30 GIRLS
Конферансье А. А. Гриль
Дирижер Д. ПОНРАС
Начало в 8 ч. Вход в кассы с 12 — 2 и 4 — 10 ч. вечера и во всех киосках МКХ. Гардероб бесплатный

Театры и зрелища

2-ой ГОСУД. ТЕАТР ОПЕРЫ И БАЛЕТА
ГАСТРОЛИ ТЕНОРА
Д. А. СМИРНОВА
29.XI—ТР. ВИАТО, 1/X I—УВРОВСКИЙ

Государственный Московский Художественный театр
29 го:—2-й сп. 29-го аб. (2 сер.) Безумный день или женитьба Фигаро. 30 го: Горячее сердце 3 го:—2-й сп. 1-го аб. (1 сер.). 4-го: 3-й сп. 16-го аб. (2 сер.).
Малая сцена М. Х. Т. (Тверская 22). 29-го: Сестры Жерар. 30-го: Кандидатура круга.
2-й ГОСТЕАТР бол. Дмит. ровка, 6). Утренний спект. МХТ 1 го—2-й сп. 2-го аб. БРОНКИНОВЫ т. 69.
Нач. спект.—утр. в 12 ч. веч.—в 7½ ч. Касса откр. с 11 ч. дня в.
Государственный Московский Художественный театр 2-й
Сегодня 29 ноября
Человек, который смеется
30 XI—Чудак
1 XII—Потоп.
3 XII—Чудак.
Начало в 7 час. 30 мин. Билеты продаются.
5-го декабря—премьера „Жизнь дяди Тома"
Камерный театр Тверской б. 23. Тел. 5-44-13. Сегодня 29-го — НАТАЛЬЯ ТАРПОВА
Нач. сп. утр. 12.30, веч. 7.30. 30 го—Нана. 1-го (утро) Жирофле-Жирофля. 2-го (2-й сп. 1-го аб.) Наталья Тарпова.
Нач. спект. с 11 до 9 ч. веч. Билеты продаются. Начало 7.30.
Московск. Еврейский театр Госуд. М. Бронная д. 2. Т. 1-69-10 и 5-21-68. Нач. 7.10 ч. Сегодня 29-го и 30 ноября СУД ИДЕТ
Касса открыта от 2—8 час.
Государственный Муз. театр им. народн. арт. Республики Вл. И. Немировича-Данченко Б. Дмитровка, 17. Сегодня 29 ноября ДЖОННИ
Начало в 7 ч. 30 м. веч.
Государственный театр им. Вс. Мейерхольда Б. Садовая 20. Тел. 1-40-37. СЕГОДНЯ 29. XI — ЛЕС (Закрыт. сп.). Завтра 30 XI — ЛЕС (2 спект. 3 аб.). Начало в 7 час. 30 мин.
Государственный театр им. Евг. Вахтангова Арбат 26. Касса откр. с 11 ч. до 8 в. Сегодня 29 ноября ЗАГОВОР ЧУВСТВ. Завтра Лев Гурыч Синичкин
Студия Малого театра В. Грузин. п., 10. Т. 2-77-90. Сегодня 29 ноября КИНО-РОМАН. Завтра—Предчувствие. 5-го декабря—Кино-роман 2 сп. 4 аб.
Театр Замоскворечья им. Ермоловой Карьера на гвоздике. Билеты продаются. Б. Ордынка, 69. Тел. 1-80-65. Нач. в 7 ч. 30 м. Касса откр. с 12—2 и 5—9 ч.
Госуд. Семинарный театр пом. Политехнич. музея Телеф. 2-59-33. 5-76-24. 30/XI и 1 XII ГРИМАСЫ
Касса с 12 ч. дня. Начало в 8 час.
Реалистический театр Госуд. В. Четвертая ст. МХТ Трехпр. пл. Тел. 1-62-31. Сегодня утром и вечером НОРД-ОСТ
Начало в 7 ч. 30 м. Касса откр. с 1—8 веч.
ТЕАТР ОБОЗРЕНИЯ ДОМА ПЕЧАТИ
Помещ. клуба-театра „Рабочая Москва" Тверск. 15 т. 94-67
СЕГОДНЯ и ЕЖЕДНЕВНО ЧЕТВЕРТЫЙ НОМЕР ПРИГОТОВЬТЕ БИЛЕТЫ
Начало в 8 ч. веч.
Оставшиеся билеты в кассе театра ежедневно с 12—2 и с 4—8 в. и Тверская, 42 (отд. об'явл. „Веч. Москва") с 10 до 6 ч. в. и в кассе Софьи (Петровка, 5)
Билеты, взятые на 1-е декабря.—вечерний спектакль (цвет белый и синий) аннулируются. Деньги возвращ. по месту продажи

У. м. З. П. | СЕГОДНЯ В ТЕАТРАХ | У. м. З. П.

Театр РЕВОЛЮЦИИ ГОРА Начало с 7 ч. 30 м. ул. Герцена, 19. Т. 4-19-49. Билеты в кассе театра с 11—2 и 5—8 веч.
Московский драматический театр им. М. О. С. П. С. РЕЛЬСЫ ГУДЯТ (Спектакль перенесен с 31/X бил. дебют.) Нач. 7.30. Касса в буф. с 1 ч. пр. 12-3 и 5-8 в.
Москов. Драматич. театр б. КОРШ Телеф. 1-85-26. Нач. 7.30 веч. Сегодня премьера ВЫСОТЫ. Касса открыта с 12 ч. дня.
Москов. Театр Сад-Тракум. пл. 1/29 т. 3-57-90 САТИРЫ ТАРАКАНОВЩИНА Нач. 8 час. веч. Касса откр. с 1 час. дня.
Моск. Оперетт. театр АКВАРИУМ В. Садовая, 16. Тел. 3-04-45 Начало в 8 час. веч. ОПЕРЕТТЫ Премьера с участием: Новиковой, Сокольской, Орлова, Бел-дина, Начлова, Ровного Страминского и Ярова. ПОЛЯРНЫЕ СТРАСТИ
Краснознаменный Зал Центральн. Дом Красной Армии им. М. В. Фрунзе. В пятницу 29-го ноября 1929 года СИМФОНИЧЕСКИЙ КОНЦЕРТ оркестра ЦДКА им. Осоавиахима в сост. 65 чел., под упр. С. А. Чернецкого при участии арт. ГОТОВ'а А. И. Матовой. Начало в 8 ч. 30 м. Касса открыта ежедневно с 4-х час. дня. ЦЕНЫ: Члены дома и военно-служ. от 30 коп. до 1 р. 25 к., обыкнов. от 40 к. до 1 р. 75 к. 1019
Клуб Работников Народного Хозяйства им. Дзержинского (Мясницкая, 7.) В пятницу 29/XI с. г. в 8 ч. 30 м. вечера в помещении клуба состоится закрытый концерт Д. Д. ГОЛОВИНА

Покупка и продажа

ПРОДАЕТСЯ НАИБОЛЬШИХ МАСТЕРОВ ЛИМОЗИН АВТОМОБИЛЬ с воздушным охлаждением вполне исправный, системы „РОЛЕ". Тел. 5-02-15 ШЕВОЛЕКА АКТОРГ
ПИАНИНО, мал. рояль куплю. Т. 1-21-52 ч. 4—8. 47849
СЛУЧ. прод. конц. пианино Шредера и шкаф работы Зибрехта. Т. 2-65-68. 48003
ПОЛКИ тес. прод. узн. Моховая, 26 книжн. маг. Михайлова. 48064
ПРОДАЕТСЯ столовая дуб., целиком и раздельно, сервиз обеденный. Покровка, Колпачный, 4, кв. 1. 4094
КУПЛЮ рояль хорошей фирмы. С предложением обращаться по телефону 3 07 85 от 10—4 дня и от 6—11 вечера 2 33 32 ежедневно. 1660
ПРОД. 8 штампов. комбин. дышрый, пряжек муж., дамск., детских подошвы. Арбат, 4, во дворе, п. 22, Штамповочная. 4029
ПРОДАЕТСЯ нижн. мастерская: Карет. Садовая ул., д. 1/34, с 5—6 ч. 49028
ВСЕМУ отдела продаются диван, умывальник, люстры, зеркала, корзины и разная мелочь. Тел. от 2—8 веч. 49024 5 07 13
ПЕЧКУ антрацит не боль. куплю. Тел. 4 86 34 49018
ПРОД. очень хор. раб. трельяж, буфет, стулья, шкаф большой, Арбат, Б. Афанасьевский, д. 11, кв. 1, от 5—7 в. 49017
ПИШ. маш. № 45759 спет. „Ундервуд" хор. сост. по упр. пар. прод. Т. 4-29-65 Зв. от 4—7. 49576
ПРОД. дешев. зерк. шк., буф., каб. ст. и пис. ст. Котельская, 7, кв. 3. Чернобусова. 49583
ДОХА кенгуровая продается Красноворотский пр., 3, кв. 101. 49509
ПРОД. кров., див., зерк. шкаф, трюмо, 2 мягк. кресла. Тел. 5-30-13. 49503
ПРОДАЕТСЯ котиковое манто Т. 1-56-17. 49509
ПЕРЕВОЗКА ПИАНИНО МЕБЕЛИ С ТЕЛЕГИ 53 Ср. Кисловский з. кв. 12
МЮЛЬБАХ рояль Миньон пр. Мерзляковский, 18, кв. 6 2 звонка. 4956
ЗЕРКАЛЬНЫЙ шкаф бельевой продается. Т. 1-20-62. 4558
СРОЧНО продается пианино «Зейлер». Зв. от 6—7 веч. Тел. 1-25-79. 49577
КОТИК снот и др. меха за выездом срочно продаются. Обращаться с 5 до 7 ч. веч., по адресу—Ордынков пер., д. 17/2, кв. № 6 Смирнов. 49596
ПРОДАЕТСЯ НА ХОДУ МЕХ. МАСТЕРСКАЯ инв. пресс Парфенчиной, револьверный, самоточ., вальцовка и др. Можно частями. См. от 9—5 ч. ежедн. Б. Дмитровка, 17, пом. 50. 49021
ДИКТОРИКС рояль миньон прод. Калиевская, 6 Долгоруков. 13, п. 1. 46896
ПИАНИНО ф-ки Беккер, прод. 3-я Мещанская, 6, кв. 2, Брычкин. 48897
ПРОДАЕТСЯ пианино Дилерике почти новое. Горлов. пер., 10 кв. 1. 49591
ПИАНИНО куплю в хорошем состоянии. Зв. 4—6 т. 5-51-72. 49633

Сегодня в кино

Все кино-театры Управления Московскими Зрелищными Предприятиями переходят на непрерывную неделю. Гардероб бесплатный.

Научно-культурный театр АРТЕС Садово-Каретная, Лихов пер., 6 (пр. сада „Эрмитаж"). Т. 2-51-18. Нач. сеанс. 5.30, 7, 8.30 и 10 ч. Цены от 20—5 к. Гард. беспл. 1) Путешествие по реке Конго. 2) В стране людоедов. Картину иллюстр. орк. п/у А. Вельского.
КИНО КОР Каланчев. пл., пр Казан. вок. Т. 4-10-33. Н. с 12 ч. 4, 6, 8 и 10. СЕГОДНЯ НОВАЯ ПРОГРАММА С 6 час. карт. иллюстр. симфонический оркестр п/упр. О. Л. Фаин.
КИНО ДОРИКА 1) Путешествие по реке Конго. 2) В стране людоедов. Картину иллюстр. орк. п/у А. Вельского.
БЕЛИКАН Добрин пл. Тел. 4-55-31. Нач. сеан. 10.30, веч. с 5.30 ч. Цены: до 1 р. 10 к. в 1 р. от 21 к. СЫН ЗОРРО. Веч. сеансы карт. иллюстр. оркестр.
КИНО ПРАГА Арбат, 4. Т. 1-59-66. Нач. сеансов: 6, 7.30, 9 и 10.30. Иллюстр. орк. п/у М. Гайдского. Огарт и Мальвиновская в художественной фильме МЕДВЕЖЬЯ СВАДЬБА нов. экз.
КАРНАВАЛ Арбат, 39. Т. 3-87-36. Нач. с. 4.30, 6.30, 8.30 и 10.30. Карт. илл. оркестр п/у Кунина. Дуглас Фербенкс в новой американско-сенсац. фильме СЫН ЗОРРО
ЧАРЫ Пречистенские вор. 4. Телефон 3-46-25. Нач. сеан. 4, 7.30, 9 и 10.30. Германск. боевик ОШИБКА (Судебная ошибка). ДОРО—Человек, который смеется
ЭКРАН ЖИЗНИ Каретно-Садовая. Тел. 2-04-79. Нач. с 12 д. Днем места по 25 к. Дуглас Фербенкс в мирово. боевике СЫН ЗОРРО
СПАРТАК Землян. вал. Тел. 4-92-53. Начало сеансов с 12 ч. дня. Худ-ственный фильм ГЛАЗА, КОТОРЫЕ ВИДЕЛИ
ЭКСПРЕСС Цветной бул., тел. 4-15-85. Начало сеансов с 12 ч. дня. Дуглас Фербенкс СЫН ЗОРРО
УРАН Сретенка, 19. Телеф. 2-13-74. Начало сеансов с 12 час. дня. 2-я неделя постановки германск. боевика ПУЛУ
Эрмитаж Карет. ряд 8 а. Т. 47-97. Лучш. кар. тина мира. Нач. с 5.30, 7, 8.30, 10 ч. 1-е кино в Москве стандартн. цен. Любое место 50 коп. Человек, который смеется
ПЕРЕКОП Грохольск. пер., телефон 5-94-53. Нач. сеанс. с 6 час. Пр. с 12 дня. ИВЕТТА в гл. роли Полла Негри.
УНИОН Никитск. вор. тел. 1-52-44. Нач. с 12 ч. д. Гардер беспл. СЕГОДНЯ и ЕЖЕДНЕВНО ДУГЛАС ФЕРБЕНКС в новом америк. сенсацион. фильме
МАРС Русаковск. ул., 119. Т. 5-55-26. Нач. в 12 ч. д. СЫН ЗОРРО мировой успех 56 дней аншлагов в Нью-Йорке.
ПАЛАС Страстная пл. Телеф. 5-06-53. Театр открыт с 12 ч. дня
КИНО АВРОРА Покров. вор. Нач. в 12 дн. и через каждые 1½ ч. Карг. илл. орк. Художественный фильм МЕДВЕЖЬЯ СВАДЬБА
ИСКРА Сретенск. вор., 4. Телефон 3-75-11. Начало сеансов с 11 ч. дня.
АРЦ Арбат, 51, т. 5-04-64. Театр открыт с 12 дня. По художественному произведению ЛЬВА ТОЛСТОГО ЖИВОЙ ТРУП
ВЕЛИКИЙ НЕМОЙ Н. сеанс. с 12 ч. д. Против пам. Пушкину г. 4-82-97.

Электро-косметич. кабин. „Perfection" Покровка 47—ход с улицы
КОЖА ЛИЦА И ВОЛОСЫ
УГРИ, прыщи, веснушки, морщины и др., перх, выпад., удален. излишн. вол. все виды МАССАЖА. Посл. достижения Парижа. Долголетн. практ. за границей. Лучшие ученицы. 18981

ФИГАРИОН. играть рулями и ролик. Ямщ. Маш. «Ерика» прод. СЕГЕНЬКА, д. 27 29, к. 5. 46900
ГИДРАВЛИЧЕСКИЙ ПРЕСС давл. 250 атм. продается. Тел. 2-86-78. 46901
ПРОД. тиски параллельн. вес 40 клг. штампы, подкл. суда жестяк. 300 шт. для больниц. Больш. Грузинская, 59. 46908
СЕРВИЗ стол. 12 пер. кобал. и фотогр. аппар. продает. 2-21-22. 49555
КНИГИ ПОКУПАЮ технич. медицинск. и разн. друг. звон. 36-21 приходу на дом. 49537
НА дрова прод. разобранное строение. 1-я Брестская, 61, См. 12—2 час. 48902
ЩЕНКИ доберман - пинчер кровные продаются. Сретенка, № 13, кв. 31, ход с улицы 2 этаж от 5 до 7. 48297
ПАРОВОЙ КОТЕЛ греб 25 метр. Тел 1-75-20. 48298
РОЯЛЬ прод. м. каб. ф. Шопрцаге хор. сос. Калужская площ., МЫТНАЯ ул., д. 22, кв. 3. 49066
ФАРФОР, посуда, мебель продаются. Телеф. 2-33-23. 49094
РУЖЬЕ, сервиз столов., диван стар. кр. дер. прод. Зв. с 6—11, т. 1-20-64. 46855
ПИАНИНО прод. Цимерман 850 р. Тверская, Леонтьевск., 26. ком. 80, с 3—8. 46857
БУФЕТ (стильный) красивый со шкаф. зеркала, диван, 2 кресла, 4 стула каб. прод. ТВЕРСКОЙ бул., д. 35, к. 28, 2 зв. АБАЕВА, от 12 ч. дня. 46860
ПРОД. дубов. буфет мал. размера. Петровка, д. 17, кв. 43, смотр. от 4—5 ч. 46866
ПИАНИНО «Шредер» прод. Грузинский вал, 26, кв. 115 см. с 10 до 3 д. 49634
ТРЕБУЕТСЯ пишущ. машинка Замоскворечье 2-16 от 3—6 час. 49637
ПОЧИНКУ ПЛАТЬЯ. ПЕРЕДЕЛКИ принимаются. по ЛЕШЕВ. пер. Кооперативъ. Неполн. срочно и аккуратно. Тел. Сад.-Земляная, 77. 49850
ПРОД. ШВ. МАШ. НОЖ. Цветной бульвар, д. 2/1, к. 41. 49036
СПЕШНО продается пианино по Беккер 1500 р. Смотреть от 4—8 веч. Б. Серпуховка, Арсеньевский пер., 12. Федоров. 49057
ПРОД. бало., сервант, драпри, друг. вещи. Осм. 3—5. Покровка, Колпачный, 4, кв. 3. 49058
ПОКУПАЕМ ЧИСТОКРОВНЫХ СОБАК ПЕРЕДЕЛКУ принимаем. по ДЕРЕВЕ от 1 до 3-х лет. Тел. Лосиноостровская № 63. 48133
ПРОД. МОТОРЫ 220 вольт пост. т. 0,25 л. с. с реостатами зав. ГЭТ 140 р. шт. справ. Совкниторг. Мал. Гнездников. п., 7, т. 1-67-62, 4 753
КОВРЫ, МЕБЕЛЬ и аптека, вещи предм. из магазин ул. Герцена, 15, тел. 63-63. Прием на комиссию. 45837
МАСТЕРСКАЯ ПИАНИНО, РОЯЛЕЙ, Л. К. ШАФРАН Покупка, продажа, ремонт, настройка. Ул. Огарева, (Газетный), 5. Тел. 2-67-22. 1623
ПРОД. дуб. столов. обкл. шк. трельяж вешал. в др. М. Никитск., 12 к. 11, с ул. Т. 4-52-11, осм. 11—7. 47896
ПЛИТКИ для пола (метлах) и для стен (глазур.) нужны. Звон. 2-08-48 ут., 9—12, веч. 7—10. 49560
АВТО продается 4 т. на ходу гараж Товариществ. д. 27, см. 10—2 д. 49027
НУЖ. РОЯЛЬ в обмен за пианино. Доплачу Остоженка, 2 Обыден., 7, кв. 6. 49022
СПЕШНО продается дубов столов. дубов. кабинет кожанный и красного дерева спальня. Тел. 3-91-51. 49621
КАБИНЕТ. див. 2 кр. и 2 ст. мягк. довоенн. раб. и хорош. сохр. срочно прод. Тел. 3-18-99. 49009
ФАМОЛА пишуш. прод. Воробьевск. шоссе, против 6 посада, д. застр. Подгорной-Захаровой. 49013
РОЯЛЬ Блютнера прекр. сохр. № 82 т. продается за 1800 руб. Б. Дмитровка, 17, кв. 60. 49042

Комнаты и квартиры

МЕН. 2 см. к. на 2 п. р. р. возм. 5-64-36. 49031
ЯРОСЛАВЛЕ МЕНЯЮ две комнаты на одну-две в МОСКВЕ: Гражданская, 34, кв. Ленинг. 46817
МЕН. ОТД. КВ. с КУХН. 56 кв. м. б/у 2 вт. солн. ст. г. о. дер. ДОМЕ на 3 меньшие. МОЖНО в 2-х домах. Б. ПЕЧАТКИ, 4, кв. 3, до 7 веч. 49026
МЕН. 2 см. ком. 30×29 кв. м. солн. все удоб. ванна, газ, балкон и вт. лифт на 2—3 ком. Из них 1—2 площ. 33—40 м. з. комнат. 25—35 кв. м. можно в разн. р. Телеф. 1-45-66, МАВРИН, от 5—10 веч. 49024
МЕН. КОМН. 16 к. м. д. в. уд. личн. тел. на 2 см. опл. рем., задол., пай. Звон. субб., воскр. в день 75-03. 49017
СРОЧ. мен хор. ком. всем. удоб. 17 кв. м. Никитский на 2 смеж. удоб. оплачу ремонт и задолж. 1-80-09, от 6—8 веч. Тел. 49016
МЕН. 2 ком. р. р. 49 м. п. о. п. у. на отд. кв. или 2 ком. вм. Зв. 3-85-67. 49009
МЕН. ж. 39 к. м. 5 ст. в. у. на 2 р. р. по 15—20 к. м. Т. 1-73-97, с 4—7 ч. 49070
МЕН. ком. 30 м. п. о. удоб. на 2 ком. разн. р. или р. кв. п. о. см. суб. и воскр. весь день. АРМЯНСКИЙ, 9, кв. 43. 49073
МЕН. 2 комн. вс. уд. Страстной б. и 1 к. Мясник. на отд. кв. 3—2 к. вс. уд. Тел. 5-62-64. 48854
МЕНЯЮ изол. кв. 5 прек. к. 50 к. м. в. у. ц. о. в. на отд. кв. 2 к. 30 к. м. и 3 к. 50 к. м. в. у. р. д. воз. варианты. Т. 3-54-24, от 5—7. 46818
МЕНЯЮ к. 8 к. м. в. у. Бум. р. на 1—2 к. б. изл. жел. ЖСК оп. пай, задол. Гл. поч. аб. ящ. 968. 46850
МЕН. к. 13 м. г. о. на больш. или 2 Варварка, Исковский, 7, б. мебл. ком. 4. Опл. пай, рем., задолж. 46862
40 кв. м. все удоб. мен. комн. (фасад. дом) на 2 изолир. меньш. пл., но не менее 34 кв. м. с удоб. Т. 4 05-15 ежедн. 46835
МЕНЯЮ 2 см. св. ком. 33 м. от. пол. на площадь не менее, см. от 3-х. Новослободская Порядковый, д. 5/6, к. 4, Кучмакова. 46880
МЕН. ком. 9 кв. м. п. о. на 2 ком. не мен. 16 кв. м. Оплачу задолж. и рем. зв. тел. 2-15-52 от 8—10 ч. вечера. 46591
МЕН. комн. 9 к. м. г. о. удоб. Ст. 6—8. Б. Левшинский, 6, кв. 2, комн. 5. 46892
МЕНЯЮ срочно 2 к. 27 к. м. р. р. (Тверская, Арбат) г. о. в. у. на 2 к. смежн. п. о. Звонить 4 дня, тел. 4-57-51, от 5 до 6½ ч. 46592
САМАРЕ меняю 3 к. все удобства на 1—2 МОСКВЕ. 3-96-15. 46907
МЕНЯЮ изолир. комн. 25 м. центр. с кух. г. о. на 2 к. 40—50 м. обл. центр. Зв. 2-97-91, с 10—1 ч. д. 49038
МЕН. комн. на бол. 9 к. м. газ. пл. п. от р. Красн. Вор., т. 1-68-54 с 6—7 в. 49023
НА УЧН. работники ИЩУТ комнату для двоих. Зв. 1-55-09. 49025
НУЖНА комната-две. Плата до 70 р. Письм. 33, Бухарицкая, 1. кв. 133, К-ну А. Т. 49016
ЗАСТРОЙЩИК продает половину дома в три комнаты и кухн. Всехсвятское, 2-ой Песчанный, 17. 49015
УГОЛ ищу учащийся недорого. Предлож. письмен. Гл. почт. до востр. Рузину. 49069
ОДИН-М НУЖНА неб. комн. сообщ. Гл. почт. до востр. Донскому. 49060
КУСТАРЮ требуется 1 обл. или 2 комнаты 3 взрос. ужал. вознагр. от 7 до 9 веч. Тел. 3-48-85. 49056
КОМН. с удоб. нужна. Плата по соглаш. Тел. 89-51 от 6—8 веч. 49004
ДВОЕ мужчин, служащ. ищут одну мебл. комн. с полн. пансионом. Звон. 3½—5 по тел. 4-65-72 и 6½—8 по тел. 3-67-68. 49092
ЗАСТР. пер. кв. 3 н. 1-й от. р. Вагчут. Т. Замоскв. 4-80, от 6—9 веч. 48202
2 КОМ. 41 кв. м. в. уд. сдаются в кооп. спр. Столешников п., 12. Т. 1-12-51. 49054
2 КОМ. перед. все уд. 110 р. м-ц и 1000 р. единовр. спр. СТОЛЕШНИКОВ, 12, ювелир. маг. 49029
ДОМ ПРОДАЕТСЯ в ЧЕРКИЗОВЕ особняк без жильцов. Справиться по тел. Черкизово, 54, с 8 у. до 8 в. 49028
ДВЕ КОМНАТЫ с удобствами сдаются у трамвайной остановки оплата за год вперед. Телеф. 50-38. 49023
ОДИНОКИЙ ИЩЕТ КОМНАТУ. Звон. 45-62, с 5 веч. 49019

ПРОДАЕТСЯ

производственное помещение размером 109 кв. м. Здесь же передается производственное помещение с вводом 140 кв. метр. Адрес: ЗАСТАВА ИЛЬИЧА, НИЖНИЙ МЕЖДУНАРОДНЫЙ пер., 10. 49010
ЛИТЕРАТОР ищ. комнату в центре с опл. до 100 р. в мес. Т. 4-18-65, с 8—11 у. 49054
200—350 РУБ. уплачиваю за комнату на 4 месяц. в центре для двоих т. 5-53-79, до востред. Москва, 6 С. Ишенко. 49052
НУЖНА комната или 2 малых. Тел. 1-77-35, из первой комнаты. 49063
СДАЮТСЯ 2 комнаты рядом Бахметьевской все удобства. ПЛАТА ВПЕРЕД. Зв. 4-96-67. 49071
КВАРТ. ИЗОЛИР. п. гор. 4 ком. 60 к. м. мен. ТР. ТЕЛЕФ. ПЕТРОВ. ПАРК 90. 49072
ОДИНОКОМУ инженеру требуется комната или полкомнаты районе Александров. вокзала. Сообщ. Ленинградское шоссе, д. № 26, кв. 166 Черноногу. 49054
ДЕШЕВО продается квартира справ. Лосиноостровск. 1-84. 46584
СРОЧНО нужна комната мужу жен. реб. Плачу 6 м. впер. остал. по соглашению Звонить. 3-50-21 пос. 5 час. 46873
ОДИНОКИМ нужна одна большая или две небол. комнаты. Плата по соглаш. Зв. 29 и 30 с 6—8 ч. Т. 1-50-77. 46814
ПРОФ. с женой бездетн. треб. жил. помещ. 23 к. м. в центре или Баум. районе с удобствами. Предлаг. телеф. 4-57-50, до 9. 4-13. 46853
2 или три брата ищут меблир. комн. в центре. Зв. от 5—8 в. и 9—11 у. Т. 47-73. 46587
ИНЖЕНЕР один. ищ. ½ ком. угол. Т. 1-1-36, от 5—8 ч. 46590
СРОЧНО требуется теплое помещение для чистого производства метр. 35—30 р-ов Красная Пресня, Поварской, ул. и прилегающие к ней. Звонить 95-77. 46903
ИЩ. комн. муж и жена (оба служ.) вл. до 60 руб. в мес., за исен. мес. вперед. Остоженка, 1 Обыденск., д. 8, кв. 6. Ренне Гольм. 46908
ТРЕБ. комн. бездетн. инж. с женой. Тел. 3-75-31, от 1 до 7. 46909
СДАЮТСЯ одна ½ к. (перег. р-р 9 поч. от Л. Васильевой. Оплата 10 к. маркой. 46912
ОДИНОКОМУ нужна комн. отопл. осв. плата немед. до 70 р. желат. центр или Разгуляй письм. Электрозаводская, 24, кв. Быковского. 46911

Издательство ЦК и МК ВЛКСМ „МОЛОДАЯ ГВАРДИЯ"
МОЛОДЕЖЬ! В 1930 г. выписывайте свои журналы:
„МОЛОДАЯ ГВАРДИЯ" IX год изд. Литературно-художеств., обществ.-политич., научно-популярн. двухнедельный журнал ЦК ВЛКСМ и ЦК ВЛКСМ. Ответственный редактор Б. Ольховый.
В 1930 г. выходит в увеличен. объеме (11 стр. в № 24) и по расширенной программе (особенно расшир. литер. отдел). В 1930 г. будут напечатаны романы и повести: Н. Асеева, Н. Богданова, Б. Горбатова, А. Кобяка, А. Караваевой, В. Инбер, М. Колосова, Г. Нинифорова, А. Неверного-Прибыл, Н. Огнева, Д. Петровского, Л. Раков