ПРОЛЕТАРИИ ВСЕХ СТРАН, СОЕДИНЯЙТЕСЬ!

ВЕЧЕРНЯЯ МОСКВА

22 ЧЕТВЕРГ АВГУСТА 1935 г.
№ 193 (3522)
Цена 10 коп.

ГАЗЕТА МОСКОВСКОГО ГОРОДСКОГО КОМИТЕТА ВКП(б) И МОССОВЕТА

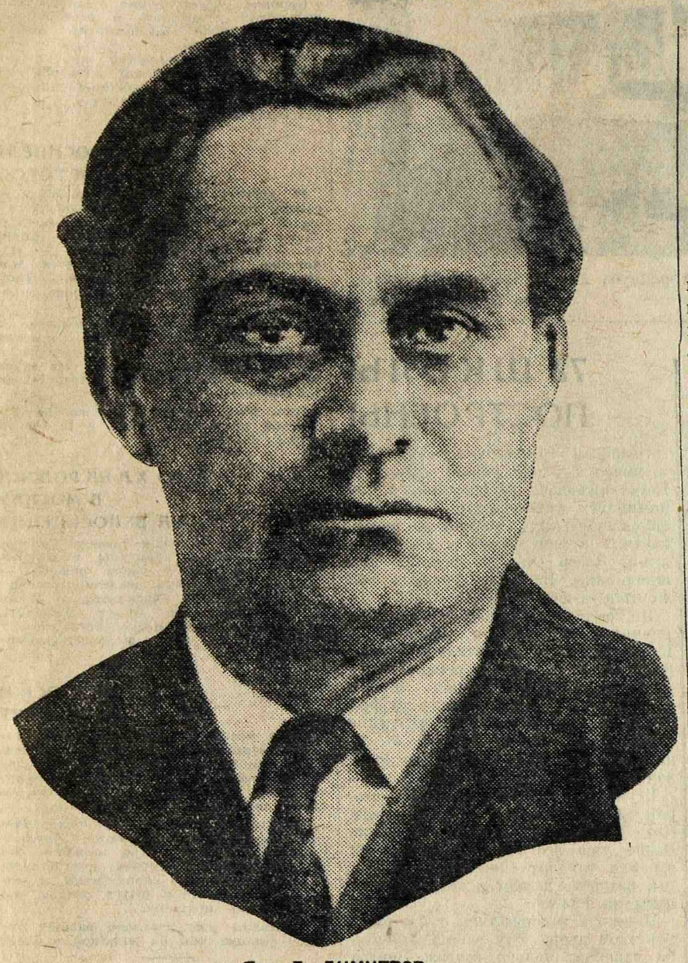

Тов. Г. ДИМИТРОВ.

ПЛЕНУМ ИСПОЛНИТЕЛЬНОГО КОМИТЕТА КОММУНИСТИЧЕСКОГО ИНТЕРНАЦИОНАЛА

ГЕНЕРАЛЬНЫМ СЕКРЕТАРЕМ ИСПОЛКОМА КОМИНТЕРНА ИЗБРАН тов. Г. ДИМИТРОВ

Вчера в Колонном зале Дома союзов состоялся первый Пленум Исполнительного Комитета Коммунистического Интернационала, избранного VII всемирным конгрессом.

В 7 часов 15 минут тов. Куусинен открывает заседание. Пленум единогласно утверждает порядок дня. По предложению тов. Эрколи Пленум единогласно избирает президиум Исполкома Коммунистического Интернационала в следующем составе:

ЧЛЕНЫ ПРЕЗИДИУМА:

Готвальд	Ван Мин
Димитров	Окано
Кашен	Пик
Коларов	Поллит
Коплениг	Сталин
Куусинен	Торез
Ленский	Флорин
Мануильский	Фостер
Марти	Эрколи
Москвин М. А.	

КАНДИДАТЫ В ЧЛЕНЫ ПРЕЗИДИУМА:

Браудер	Кон Син
Бронковский	Линдерот
Галахер	Лозовский
Гарланди	Михал
Геккерт	Раймонд
Келер	Туоминен

Тов. Куусинен ставит на голосование предложение об избрании генеральным секретарем Исполнительного Комитета Коммунистического Интернационала тов. Димитрова. Все присутствующие встают и бурными, длительными аплодисментами, переходящими в овацию, приветствуют тов. Димитрова. Пленум единогласно избрал тов. Димитрова генеральным секретарем Исполнительного Комитета Коммунистического Интернационала.

Единогласно избирается также секретариат Исполкома Коминтерна в следующем составе:

ЧЛЕНЫ СЕКРЕТАРИАТА:

Димитров—генеральный секретарь

Эрколи	Куусинен
Мануильский	Марти
Пик	Готвальд

КАНДИДАТЫ:

Москвин М. А.
Флорин
Ван Мин.

Далее Пленум заслушал сообщение тов. Ринга о программе коммунистической партии Польши. Для окончательного рассмотрения текста программы Пленум создал специальную комиссию. Остальные вопросы, стоявшие в порядке дня, Пленум передал на рассмотрение президиума ИККИ.

★

Заключительная речь тов. Г. Димитрова на закрытии VII всемирного конгресса Коминтерна 20 августа с. г. опубликована сегодня в утренних газетах.

В СТОЛИЦЕ СОВЕТСКОГО СОЮЗА

НОВАЯ СТАТЬЯ ЛУИ ФИШЕРА

Крупный парижский еженедельник «Ла Трибюн де Насьон» помещает подробный обзор условий жизни в Советском Союзе. Автор этого обзора — известный американский журналист **Луи Фишер**, много лет проживший в СССР в качестве корреспондента американских журналов.

«После четырех с половиной месяцев отлучки из Москвы я опять здесь. Как обычно, первое время уходит на ознакомление с происшедшими за этот срок переменами. Так, в прошлом году обслуживание покупателей заставляло желать много лучшего, сейчас же продавцы заворачивают вам купленный товар, вежливы во время обслуживания, стараются помочь вам отобрать нужный вам товар.

В Москве попрежнему сохранилась очередь только на один предмет широкого потребления — газеты.

Население одевается сейчас значительно лучше. Разумеется, это об'ясняется отчасти летом, но главным образом тем, что жизнь стала легче и приятнее. Сильно снижены цены за время, истекшее с декабря прошлого года. В общем это снижение составляет 20 процентов за пять месяцев и, по-моему, не является последним.

В результате этого общего снижения цен рубль приобрел большую ценность и увеличилась покупательная способность населения.

Население этой динамической столицы пользуется сейчас также еще одним из важнейших видов комфорта — **метрополитеном.** Все, кто побывал ранее в Москве, знают, сколько сил и нервов стоила поездка в трамваях и автобусах. Гордые своим творением, большевики считают, что у них самый совершенный метрополитен в мире. Со своей стороны я должен сказать, что **это определенно самый прекрасный в мире метро.** Я часто ездил в поездах метро в Берлине, Париже, Лондоне, Мадриде, Филадельфии, Бостоне и Нью-Йорке, но нигде не встречал такого изящества, красоты, чистоты и удобств, как в Москве. Необходимо также отметить, что все здесь, до последнего винтика, советского производства. Отмечаю, что строится 72 новых школы. Это строительство продвигается с тем воодушевлением, на которое способны советы.

Большое внимание уделяется также и **развитию сети жел. дорог.**

Строительство школ, вежливость в магазинах, красота метро, тысячи детали, облегчающих жизнь населения, открытие образцовых книжных магазинов, хороших кафе, увеличение зарплаты врачей и т. д. и т. д. — все это соответствует точке зрения Сталина на ценность человека и его права. **Человек действительно становится самым ценным в столице Советского союза».**

В КРАСНУЮ АРМИЮ

ПРИЗЫВ 1913 ГОДА

1 сентября в Москве начинается призыв в ряды Красной армии родившихся в 1913 году.

★

Красная армия получит в этом году еще более образцово подготовленное и обученное, политически сознательное и физически крепкое пополнение, чем в прошлые годы.

Однако не все районы одинаково подготовились к призыву. Соревнование районов показало, что впереди идут **Бауманский** и **Октябрьский.**

В Бауманском районе, например, 57 процентов призывников — ворошиловские стрелки. Районные организации этим не удовлетворились: решено добиться, чтобы все призывники, которые пойдут в Красную армию, носили значок ворошиловского стрелка. Комсомольцы энергично и горячо взялись за это дело.

Бауманский же район дает Красной армии 163 парашютистов, 28 планеристов и т. д. Комсомолец **И. С. Емельянов** — рабочий, начальник авиоотдела райосоавиахима. Он кончил школу пилотов со званием пилота-парителя высшего класса «А», имеет 21 самостоятельный полет на самолете «У-2». Слесарь Московско-Белорусской ж. д. комсомолец **С. А. Браузр** кончил планерную школу на «отлично». **Р. З. Кернер,** рабочий Газового завода, в совершенстве изучил планерное дело. Инженер Метростроя комсомолец **Я. А. Дорман** имеет грамоту ЦИК СССР, почетные значки Моссовета и Московского комитета ВЛКСМ. И таких знатных людей призыва в Бауманском районе много.

НА СВОИХ АВТО

ЛЮБИТЕЛЬСКИЙ АВТОПРОБЕГ

30 августа в Москве будет дан старт первому любительскому автомобильному пробегу, в котором примут участие владельцы автомашин, награжденные ими за ударную работу.

Маршрут пробега: Москва—Харьков — Ростов-на-Дону — Сухум — Батум — Боржом — Тифлис—Орджоникидзе — Ростов-на-Дону — Москва. Протяжение первого любительского автопробега — 8.000 километров.

Командор пробега, начальник отдела водительских кадров ОРУД, тов. **А. Г. Туманян** сообщил нам следующее:

— Во время пробега мы будем вести агитационную работу по борьбе с аварийностью на автотранспорте, будем консультировать в совхозах по вопросам эксплоатации автомашин и проверим маршрутную карту для составления туристской автомобильной карты. Кроме того мы выясним по пути нашего следования [illegible]жность организации баз для ин[illegible]видуального туризма автомобилистов.

Участники конного пробега Ашхабад—Москва на митинге в г. Бронницах. Фото О. Игнатович.

ПРИВЕТ ТУРКМЕНСКИМ КОЛХОЗНИКАМ

Сегодня мы встречаем в Москве участников величайшего в истории конного похода Ашхабад — Москва.

Больше 4.000 километров прошли сквозь зной и непогоду по многим республикам и областям конники советской Туркмении. Лучшие колхозники Туркмении продемонстрировали этим пробегом не только достижения нашего растущего коневодства, но и огромные успехи всего народного хозяйства когда-то отсталой колониальной окраины царской России.

Нынешняя Туркмения превратилась под руководством партии и

Председатель ЦИК СССР и ЦИК Туркмении Н. АЙТАКОВ

вождя народа, великого, родного тов. **Сталина** в цветущую страну с передовыми колхозами, в страну, имеющую свою промышленность, в страну, давно забывшую те времена, когда среди ее населения было лишь несколько процентов грамотных.

Строя социалистическое хозяйство у себя в республике, многие из участников пробега еще никогда не бывали за пределами Туркмении. Они увидели теперь десятки городов Советского союза, они побывают на лучших заводах и в лучших театрах Москвы и получат новую боевую зарядку для дальнейшей работы. Широкие массы туркменских колхозников с нетерпением ждут своих посланцев, чтобы подробно расспросить их, что они видели и как их встречали на протяжении почти трехмесячного пути. И герои-конники расскажут, вернувшись домой, как крепнет мощь великого Советского союза, какими дорогими гостями были они во всех городах и селах нашей необ'ятной страны, о встречах с колхозниками и рабочими, превращавшихся в демонстрацию нерушимой дружбы народов Советского союза.

Пробег завершен удачно. Конники-колхозники и лошади — эти широко известные за пределами Туркмении ахал-текинцы и иомуды, — несмотря на длинный и трудный путь, входят в ворота советской столицы в прекрасном состоянии, полные сил и бодрости.

Я горячо поздравляю участников пробега с успешным завершением их беспримерного похода.

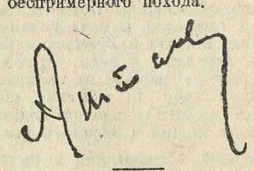

КУДРЯВЦЕВ—БОРОТРА

ПАРИЖ, 22. (По телефону). Вчера в Париже на корте клуба Рессинг состоялась встреча лучшего советского теннисиста, заслуженного мастера спорта **Е. А. Кудрявцева** с одним из сильнейших теннисистов мира, чемпионом Франции **Жаном Боротра.**

Боротра выиграл у **Кудрявцева** со счетом **7:5** и **6:3.**

★

О чем говорят результаты этой встречи? Известный московский теннисист **Е. С. Ованесов** сообщил нам по этому поводу следующее:

— Результат **Кудрявцева** говорит о том, что советские теннисисты обладают неплохим классом. Весьма показательно, что сам **Боротра** высоко расценивает мастерство **Кудрявцева** и считает, что он может быстро приобрести интернациональный опыт.

Вчерашняя встреча в Париже подтверждает, что если советские спортсмены будут играть с лучшими мастерами тенниса, то они очень скоро смогут превратиться в серьезных противников для чемпионов Европы.

ЗДРАВСТВУЙ, СТОЛИЦА!

ПИСЬМО ТРУДЯЩИМСЯ МОСКВЫ

Дорогие товарищи! Сегодня мы вступаем в великую столицу нашей социалистической родины. Этот день никогда не забудет ни один из участников конного похода Ашхабад—Москва. Мы будем рассказывать о нем в наших колхозах, как о самом прекрасном событии в жизни.

До сих пор многие из нас только слышали, как хороша Москва. Сейчас мы убедимся в этом сами.

Пройдено 4000 километров. Большой путь показал нам, как строится социализм в республиках, краях и областях великого Советского союза. Мы видели на этом пути химический комбинат, вырабатывающий удобрения для наших хлопковых полей, мы видели текстильную фабрику, превращающую наш хлопок в ткань, мы проезжали вдоль пшеничных полей, дающих нам зерно взамен хлопка.

Мы видели столько хорошего, что хочется по возвращении в родные колхозы еще больше и лучше работать. Это мы обещаем вам от имени многих тысяч трудящихся колхозников социалистической Туркмении.

МЕРЕД БАБАЛИЕВ (колхоз «Кзыл-Гуч»).
ЯНАР АННА ОРАЗ (колхоз «Кзыл-Артель»).
АК МАМЕД БАБА (колхоз «Социализм»).
САПАР КУЛИ (колхоз им. Сталина).
САПАР АЛТЫ (колхоз им. Атабаева).

МОСКВА ВСТРЕЧАЕТ КОННИКОВ

Сегодня в 10 часов утра участники конного пробега Ашхабад — Москва вышли из Люберец в Москву.

*

Вчера вечером рабочие Люберецкого завода сельскохозяйственных машин устроили в честь туркменских конников банкет. На банкете были оглашены приветствия участникам похода от правительства и ЦК партии Туркмении.

*

В 5 часов 30 минут вечера отряд туркменских колхозников прибудет к Абельмановской заставе. В селе Карачарове состоится первая встреча трудящихся Москвы с участниками пробега. Их встретят рабочие московских заводов и кавалеристы Осоавиахима. После короткого митинга всадники пройдут строем по Нижегородской улице.

*

Пролетарский район уже подготовился к встрече гостей. По городскому маршруту развеваются на столбах флаги с гербами СССР, РСФСР и Туркмении.

*

Из Пролетарского района участники пробега отправятся на Красную площадь, чтобы возложить венок в мавзолее на гроб **В. И. Ленина.** Отсюда туркменские конники пойдут в парк культуры им. Горького. В Зеленом театре парка состоится митинг с участием трудящихся столицы.

*

Участники похода проведут в Москве 10 дней. За это время они осмотрят несколько крупных предприятий — «Серп и молот», ГПЗ им. Кагановича, Электрокомбинат им. Куйбышева.

*

Завтра туркменские колхозники предполагают осмотреть метро. Они побывают также в лучших театрах столицы.

*

24 августа на ипподроме состоится большой праздник, посвященный участникам пробега.

Фото В. МИНКЕВИЧА.

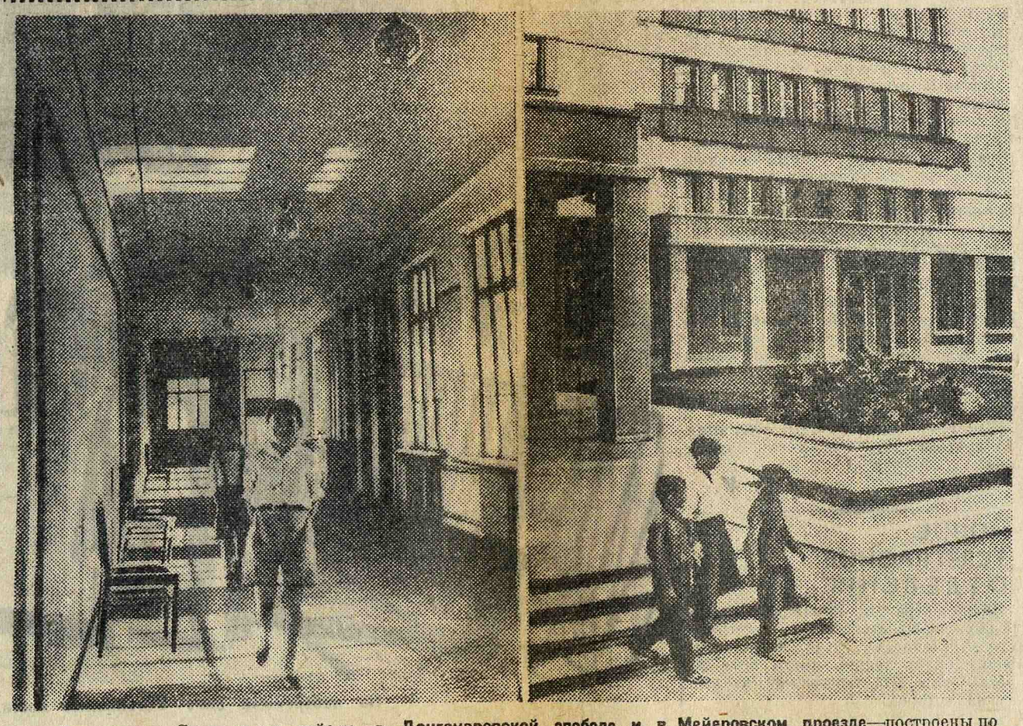

Две школы Сталинского района—в **Дангауэровской слободе** и в **Мейеровском проезде**—построены по проекту арх. **Фридмана.** Школы прекрасно оформлены. На фото: готовая школа в **Мейеровском проезде;** слева—коридор первого этажа.

ЗА ГРАНИЦЕЙ

ВОЙНА И УГОЛЬ

США—АНГЛИЯ—ИТАЛИЯ

НЬЮ-ЙОРК, 21. «Нью-Йорк Таймс» в редакционной статье пишет, что Англия и Франция, обсуждая, по-видимому, экономические санкции против Италии, желают первоначально выяснить **позицию Соединенных Штатов в этом вопросе,** т. е. будут ли Соединенные Штаты сотрудничать с ними. Конкретно, продолжает газета, вопрос заключается в том, что, если Англия откажется продавать уголь Италии, не начнут ли США экспортировать в Италию свой уголь. По этому вопросу, заканчивает газета, правительство хранит молчание.

*

Новое торговое соглашение заключено между Италией и Польшей на поставку миллиона тонн польского угля в обмен на фрукты. Предполагается, что экстренное заключение этого соглашения вызвано отказом английских фирм поставлять Италии уголь в кредит («Манчестер Гардиан»).

*

Римский корреспондент «Дейли Телеграф» сообщает, что генерал Боно, специальный комиссар итальянского правительства в восточно-африканских колониях, выступил с отчетом о проведенной военной подготовке в подведомственных ему областях. Построено, по его словам, 190 миль новых дорог, закончен ремонт 68 миль дорог, устроены 62 колодца и 12 резервуаров, подготовлены 9 аэродромов и 25 площадок на случай вынужденной посадки.

Продолжаются работы по строительству пятнадцати мостов.

*

В связи с итало-абиссинским конфликтом остров Мальта (британская колония, важный стратегический центр на пути из Гибралтара в Суэц) приведен в состояние военной обороны. Все морские единицы стоявшего в Мальте резервного английского флота мобилизованы и принимают участие в происходящих сейчас маневрах.

ПОСЛЕ ВИЗИТА БЕКА

ФИНЛЯНДИЯ И ПОЛЬША

ГЕЛЬСИНГФОРС, 21. Орган финских аграриев «Илкка» помещает передовую статью, в которой расценивает итоги визита Бека в Гельсингфорс. Газета заявляет, что на основании опубликованных сведений СССР не может сделать вывода о присоединении Финляндии к германо-польскому блоку. Финляндский министр иностранных дел, пишет далее газета, «кроме того **не имел полномочий от сейма на присоединение к этому блоку...** Через неделю на сессии сейма главным вопросом будет обсуждение внешнеполитической ориентации не только потому, что международное положение продолжает оставаться неспокойным, но также потому, что по поводу неправильного направления нашей политики уже циркулируют различные слухи...».

ОТОВСЮДУ

★ **ПОЛЬША ДОСТИГЛА «РЕКОРДА» СМЕРТНОСТИ** среди европейских государств. По официальным данным статистического управления Польши, смертность в 1935 году возросла по сравнению с 1934 годом на 18 проц., а именно: с 15 случаев на тысячу человек в 1934 г. до 18 — в 1935 г. Показательно, что уже в 1934 году наблюдалось повышение роста смертности по сравнению с предыдущими годами.

★ **СВЫШЕ 50.000 ВОЙСК,** сообщает «Морнинг Пост», будет участвовать в больших английских маневрах в Эдлерноте. Это будут самые крупные маневры, организованные со времени империалистической войны.

★ **В КРАНОВА** (Румыния) ликвидирован седьмой класс местной гимназии, так как большинство учеников пришлось исключить по политическим причинам, а остальные остались на второй год.

ПРОХОДНОЙ ДВОР

Бор. ЛЬВОВ

Во время мировой империалистической бойни Швейцария была наводнена шпионами всех воюющих государств. На ее территории обосновались филиалы главнейших европейских разведок. Вся страна была опутана сетью шпионажа.

«Отсюда было удобнее следить за мероприятиями по переброске и сосредоточению войск на франко-германской, итало-австрийской и других линиях. Самые выдающиеся агенты шпионажа поселились в живописных швейцарских городках. Не будет преувеличением утверждать, что в те годы двое из пяти обитателей швейцарских гостиниц обслуживали какой-либо штаб. Они шпионили друг за другом, продавали друг друга. Большинство поставляло сведения одновременно нескольким государствам».

Мы привели выдержку из воспоминаний офицера английской секретной службы майора Герберта Гоббинса, вышедших недавно отдельным изданием. Содержатели швейцарских отелей и ресторанов в свое время хорошо заработали на «нейтралитете». «Швейцария превратилась в проходной двор, откуда можно было, находясь в безопасности, наблюдать за событиями на фронте. Чем больше осложнялось и запутывалось военное положение, чем глубже зарывались в землю армии противников, тем оживленнее становилось в Швейцарии», — пишет майор Гоббинс.

Двадцать лет спустя швейцарские содержатели отелей и ресторанов снова спекулируют на пресловутом «нейтралитете». Маленькая страна сделалась об'ектом ничем не прикрытой фашистской обработки. При равнодушном попустительстве властей фашистские молодчики, которыми кишмя кишит швейцарский проходной двор, развивают лихорадочную деятельность.

Пользуясь терминологией того же Гоббинса, можно сказать, что чем сложнее и запутаннее становится международное положение, тем большее количество фашистских рыболовов снаряжается на рыбную ловлю в мутных швейцарских водах.

«Наша страна, — бьет тревогу «Травай», — **мало-по-малу делается опорным пунктом отвратительного воинствующего фашизма».**

Организации швейцарских фашистов, все эти «фронтовики», никогда не нюхавшие пороха, все эти «национальные союзы», продающие оптом и в розницу свой потрепанный патриотизм, находятся в теснейшем контакте и действуют под прямым руководством из-за границы. Телефонные линии, связывающие Берн и Цюрих с Германией, загружены доотказа. «Базлер Форвертс» сообщал недавно, что существует особый шифр, благодаря которому содержание берлинских директив, передающихся по телефону, остается в строгом секрете. Ежедневно фельдегери привозят из Мюнхена об'емистые тюки с национал-социалистской литературой.

Пройдитесь по тихим уличкам Берна. На каждом шагу вы наткнетесь на книжный магазин. В витрине — несколько запыленных экземпляров «Моей борьбы» Гитлера, на прилавке — груда пожелтевших неразрезанных журналов. Все это — лишь дешевая и стандартная декорация. А за кулисами, в задней комнате, как правило, функционирует фашистская шпионская квартира, куда стекаются донесения, откуда идут инструкции бесчисленным агентам-провокаторам. Именно здесь приводятся в исполнение задуманные в «высоких инстанциях» похищения эмигрантов, нападения на революционных рабочих и т. д. Именно здесь туземные фашисты овладевают высотами «немецкой школы».

Восьмого августа председатель об'единения бернских библиотек получил письменный приказ от группы швейцарских фашистов: «Немедленно уберите антигитлеровскую литературу. В противном случае примем меры». «Меры» были приняты: почти во всех муниципальных библиотеках фашистские башибузуки повыбивали стекла. Как видим, берлинская выучка идет впрок!

Адвокат Обер, председатель бандитской «Лиги борьбы с III Интернационалом», ближайший друг Конради — убийцы т. Воровского — об'явил, что деятельность «Лиги» будет значительно расширена. Некий, мол, «закоренелый враг СССР, пожелавший, чтобы имя его осталось в тайне, оставил мне по завещанию 4 миллиона франков. Его последней волей было — усилить борьбу с мировым большевизмом». Левые газеты зло издеваются над «счастливым наследником». Они высказывают законное сомнение насчет этого «завещания». Таких сумасшедших нынче нет. Просто-напросто Обер получил из Мюнхена малую толику марок и набивает себе цену, хвастая несуществующими миллионами.

Соратник Обера Жан Мартен, сотрудник «Журналь де Женев», решил совершить заграничный вояж, прорубить, так сказать, окно в Прибалтику. Задумано—сделано. И вот уже Мартен в Гельсингфорсе. И вот он дает интервью редактору «Ууси Суомн». И вот он, не моргнув глазом, говорит:

«Вся Швейцария, как один человек, противится возобновлению дипломатических отношений с Советским союзом. Вся Швейцария, как один человек, мечтает о тех днях, когда Финляндия вернет порабощенную большевиками Карелию».

«Травай», знающий, что представляет собой Мартен, довольно язвительно замечает, что, во-первых, сей муж навряд ли сможет отыскать по карте советскую Карелию, а во-вторых... не исключена возможность, что после доброй бутылки коньяка он предложит присоединить Женеву к Финляндии...

Отдельные провалы отнюдь не смущают видавших виды лидеров фашизма. Они продолжают свое. Усиленно внедряются в государственный и муниципальный аппарат. Пугают большевистской опасностью тупых, ограниченных швейцарских обывателей, тех самых, о которых Энгельс писал: «Все дома строятся у них по одному и тому же образцу, все коровы доятся одним и тем же способом, косы заплетаются одним и тем же образом, сыры изготовляются все той же формы...». Свирепо расправляются с рабочими, не останавливаясь перед террористическими актами, убийствами, налетами.

Тяжелое экономическое положение Швейцарии, разорение мелких буржуа — все это создает подходящую почву для фашистской демагогии. Швейцарская буржуазия, эти «самые жадные и загребистые плуты, каких только можно встретить», среди которых «не совсем чистоплотные мошенничества как нельзя лучше уживаются с патриархальными добродетелями» (Энгельс), видит в фашизме защитника капиталистической системы, барьер против бурно растущего революционного движения.

Но в гуще трудящихся Швейцарии фашизм не пускает корней. Зато идеи народного фронта против фашистской реакции находят широчайший отклик и горячее сочувствие. Компартия Швейцарии, закаляясь в тяжелых классовых боях, завоевывает массы.

ДОСТОИНО ВСТРЕТИТЬ РЕБЯТ

НА СОВЕЩАНИИ ДИРЕКТОРОВ НОВЫХ ШКОЛ

Подготовка 72 новых школ к учебному году началась несколько месяцев назад. Когда на строительной площадке в Воробьевском переулке только возводили стены, директором будущей школы назначили тов. **Корнилова.** О том, как школа готова к учебному году, тов. Корнилов рассказал вчера на совещании 72 директоров, созванном горОНО.

Одна из передовых школ, законченная строительством значительно раньше других, до сих пор еще не запасла на зиму топлива. Школу надо сушить. До приемки здания строители аккуратно топили. Сейчас ключи получил директор, и сушку стен прекратили. До сих пор в классах нет досок. Они лежат во дворе непокрашенными.

— Не в чем развести краску, — беспомощно говорит тов. Корнилов.

Директором прекрасной школы на Дровяной площади назначен тов. **Савченко.** По его сообщению следует заключить, что директор полностью подготовил классы к встрече ребят. Но так ли обстоит на самом деле?

И оказывается, что кроме отсутствующих в партах чернильниц (которых, кстати, в магазинах сколько угодно) школе нужны еще три преподавателя — по рисованию, пению и обществоведению. Не укомплектован технический персонал. Вместо 25 человек есть всего 6.

Во все ли школы завезены парты, демонстрационные столы, шкафы, стулья, скамейки?

Новая десятилетка в Хвостовом пер. до сих пор не имеет мебели. Директор тов. **Ремов** почему-то уверен, что оборудование ему доставят франко-класс. Мебели нехватает некоторым школам Сокольнического и Сталинского района.

На совещании директоров 72 новых школ выяснилось, что в подготовке к началу учебного года имеется немало изъянов. Неудовлетворительно готовятся к началу занятий в новых школах в Ленинском районе. Прекрасные успехи строителей этого района, давших за невиданно-короткий срок 10 хороших школ, сейчас снижаются плохой подготовкой этих зданий к эксплоатации.

Основной и решающий недостаток заключается в том, что некоторые директора еще чувствуют себя в новых зданиях на правах гостей. Но передача ключей уже состоялась. До начала учебного года осталась одна декада. Сейчас даже в старых школах идет напряженная подготовка к встрече ребят. А ведь в обжитых школах мебель давно завезена, оборудование имеется. Директора 72 новых школ обязаны сейчас же оборудовать классы, доукомплектовать кадры педагогов, позаботиться об учебниках. Учебный год должен быть начат во всех школах Москвы во-время.

КОРОТКО

ИЗ УТРЕННИХ ГАЗЕТ

ОРДЕНОНОСНАЯ Крымская АССР первой в Союзе выполнила годовой план хлебосдачи.

★

20 **АВГУСТА** нарком путей сообщения тов. Л. М. Каганович принял награжденных орденами железнодорожников и имел с ними продолжительную беседу.

★

НА **ЗАКЛЮЧИТЕЛЬНОМ** заседании всесоюзного совещания сахарной промышленности выступил нарком пищевой промышленности СССР тов. А. И. Микоян.

★

ВАЛОВАЯ продукция промышленности Наркомтяжпрома, Наркомлеспрома, Наркомлегпрома, Наркомпищепрома, Комитета заготовок при ОНК СССР, Главного управления кинофотопромышленности, Наркомместпромов союзных республик и промысловой кооперации за первое полугодие 1935 года выражается (в ценах 1926/27 г.) в сумме 23.497,9 миллиона рублей, что составляет 119,4 проц. к первому полугодию 1934 г.

★

РИМСКИЙ корреспондент «Дейли Телеграф» сообщает, что к концу сентября в Восточной Африке будет сосредоточено не менее 1000 итальянских самолетов.

★

ПО СООБЩЕНИЮ венских газет в Албании вспыхнуло новое восстание против короля Ахмеда Зогу.

★

ЭПИДЕМИЯ сонной болезни распространяется в Японии. По 20 августа в одной только префектуре Хиого заболел 121 человек.

★

ЗА 18 **АВГУСТА** добыто угля 88,8 проц. плана. За 19 августа выплавлено **чугуна** 97,5, **стали** — 95,5, **прокатано** — 85,3. За 20 августа **погружено** 73.405 вагонов (104,9 проц. плана).

На бульваре.
Фото И. ИГНАТОВИЧ.

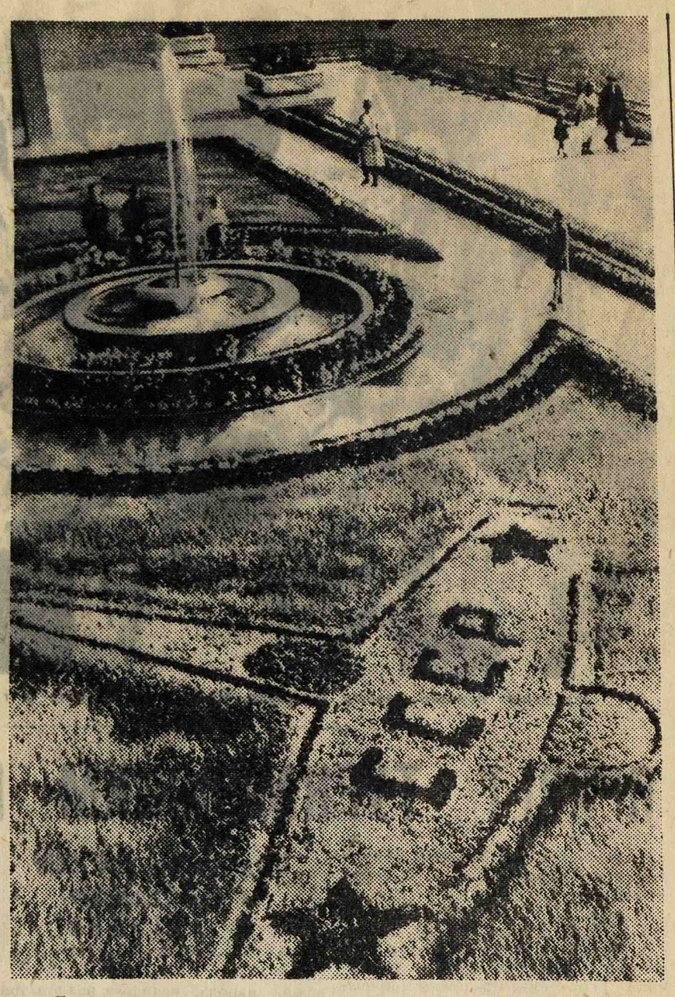

Часть школьного двора и фонтан перед фасадом новой школы № 56 Сталинского района. *Фото В. МИНКЕВИЧА*

ВОДНЫМ МАРШРУТОМ

ОВОЩИ В ПОРТУ

В августе — октябре московский речной порт должен перевезти 100 тысяч тонн овощей и фруктов. Капуста — не бутовый камень. Это нежный, деликатный товар, для которого гибельна всякая задержка. Часто свежие огурцы или помидоры, проехав 30—40 км., становятся вялыми и чахлыми.

Сама доставка по воде не вызывает особенных затруднений. Но вот выгрузить овощи в московском порту сложная и подчас неразрешимая задача. Боцман баркаса № 554 тов. Харламов рассказывает:

— Пятнадцатого августа я в Братове погрузил 36 тонн капусты, адресованной обществу потребителей «Коммунар». 20 км., отделяющие Братово от Москвы, я прошел за три часа. Но вот сегодня уже девятнадцатое, а я до сих пор не могу выгрузить капусту. Сначала мой баркас по ошибке диспетчер загнал на Новинковский комбинат «Союзплодоовоща». Затем через сутки перегнали на 5-й участок московского порта. И здесь, несмотря на то, что платформа участка была свободна, баркас простоял неразгруженным целый день.

— Некуда отгружать, — жалуется заместитель начальника порта тов. Давыдов.

Трест «Моснадстрой» должен был не позже 15 августа выстроить 5 складов в Кожухове и Новинках. К 15 августа склады не были готовы.

«Моснадстрой» сейчас закончил кожуховские склады. Но хозяин склада «Москоплодоовощ» не сумел их оборудовать.

— Мы принимаем до 100 тонн овощей в сутки, — говорит старший приемщик 5-го участка тов. Яковлев.—Можно было бы удвоить эту норму, но территория участка забита всяким хламом и невостребованными грузами: негде повернуться.

Владельцы капусты, помидоров, крыжовника и т. д. не вывозят грузов. В адрес ОРС'а ЦАГИ пришла баржа капусты. Извещенный в тот же день о прибытии груза, ОРС отказался от капусты. Пока порт нашел покупателя, капуста на две трети сгнила.

Десятки безобразнейших фактов говорят о безответственности как со стороны администрации порта, так и клиентуры. В итоге на 20 августа программа перевозки овощей была выполнена на 11—12 процентов.

В конце августа поступление овощей усилится. Если сейчас же не принять срочных мер, пристанские участки могут превратиться в овощное **кладбище.**

Ф. Артамонов

МЕХАНИЗМЫ НА СТРОИТЕЛЬСТВЕ НАБЕРЕЖНЫХ

В Москву прибыло импортное оборудование, заказанное Трестом строительства набережных. Шесть передвижных компрессоров с комплектом пневматических молотков и другого инструмента будут производить окончательную отделку гранитной облицовки уже законченных строительством набережных.

Из Швеции уже отгружены в адрес Треста строительства набережных две камнепильных машины с моторами. Эти машины будут распиливать гранит на плиты для облицовки набережных.

МК ВЛКСМ выделяет 50 комсомольцев с московских фабрик и заводов для работы на импортных механизмах.

НАКАНУНЕ ОСЕНИ

СКЛАДЫ НЕ ГОТОВЫ

Сводка о 90-процентной готовности овощехранилищ к приему овощей успокаивающе действует на районных кооперативных и райвнуторговских работников.

Как не почить на лаврах, когда почти все отремонтировано. Остались лишь небольшие «хвосты»: чуть подправить, побелить.

Секционеры Моссовета, не доверяя бумажной сводке, решили лично убедиться в готовности складов.

Заглянули в **Новинковский комбинат.** Хранилище для капусты еще занято сельдями и разной тарой; оно сыро, нуждается в просушке и ремонте. Из семи ледников, предназначенных для соленых и маринованных овощей, три заняты посторонними грузами, в двух обвалились крыши.

Заведующий складом по М. Грузинской, 34, **Макаркин** начал было что-то делать в овощехранилище еще в июне, но вскоре остыл и с тех пор больше на складе не появлялся. Склад стоит и сейчас без закромов.

Никаких оснований для самоуспокоения не имеет и московская городская контора **«Союзплодоовоща».** Пятая часть складов не отремонтирована, не готовы даже большие хранилища, расположенные у станций. Так, на товарной станции **Брянской ж. д.** ни одно из 4 хранилищ не отремонтировано. Крыши худые, закрома не побелены, на складе № 3 уже после «ремонта» обвалился потолок.

Есть и совсем забытые склады. Жильцы дома по **ул. Горького, 104,** не видели ни заведующего складом, ни кладовщика с тех пор, как вывезены овощи из находящегося в этом доме склада. Лестница в подвал разбита, завалена мусором.

Проверьте свои склады, товарищи из районов! Не доверяйтесь сводкам!

В. М.

НОВОЕ ТЕЛЕГРАФНОЕ ОТДЕЛЕНИЕ

Послезавтра в Измайловском городке открывается новое телеграфное отделение — № 43. Жители городка будут теперь иметь возможность отправить телеграмму, не выезжая в город.

В „ДЕТСКОМ МИРЕ"

Широкая лестница, ведущая в «Детский мир», в августе стала тесна. Людской водоворот прибивает к лестничной площадке сотни белых панамок, цветных шляпок и беретиков. Московский школьник, возвращаясь из лагерей и оздоровительных колоний, заходит в образцовый универмаг обновить свою экипировку.

Маленькие покупатели стайками рассыпаются по магазину и, консультируемые продавцами и родителями, роются в вещах.

Накануне нового учебного сезона «Детский мир» может порадовать своего клиента. Есть из чего выбрать. В обувном отделе школьникам приготовлено 25 тысяч пар высокосортной кожаной обуви. Тут и рантовые туфли экспортного цеха фабрики «Скороход» и вновь освоенные «Парижской коммуной» ботинки на клею «АГО». Большой выбор резиновых галош, ботиков, валенок. Впервые магазин добился такой полноты ассортимента. Обувь черная, цветная, резиновая — всех номеров, требующихся ребятам от 6 до 16 лет.

В отделении готового платья большой выбор пальто и костюмчиков. В трикотажном отделе двадцать новых фасонов вязаных вещей из бумаги, шерсти, шелка, в том числе прекрасные мохнатые костюмчики типа «медвежонок» для дошкольников.

Начало нового учебного года «Детский мир» встречает десятками новых товаров. Однако ассортимент еще далеко не полный.

Слишком мало вещей для дошкольного возраста. Плохо с игрушкой. Ассортимент настольных игр, например, не только не увеличился, но даже победнел на полсотни названий. За исключением Государственной карточной фабрики и ленинградского «Красного треугольника» никто не дал к зиме интересных новинок.

Наконец следует пересмотреть сроки носки, гарантируемые магазином. Если в 1929 году, когда утверждались эти сроки, магазин больше чем за месяц не мог ручаться, то теперь и ботинки, и пальто, и другие вещи стали совершенно другими. Гарантийный срок можно значительно удлинить. Это заставит строже подходить к приемке товаров от фабрик и заводов, создать надежный барьер против проскальзывания недоброкачественных вещей.

А. Федоров.

250.000 КВАДРАТНЫХ МЕТРОВ ФОТОПЛАСТИНОК

Две московских фабрики фотопластинок до конца текущего года выпустят свыше 250 тысяч квадратных метров пластинок.

Около 140 тысяч квадратных метров пластинок — любительских и фотокоровских — предназначены для широкого потребления. Остальное количество специального назначения: диапозитивные, рентгеновские, репродукционные.

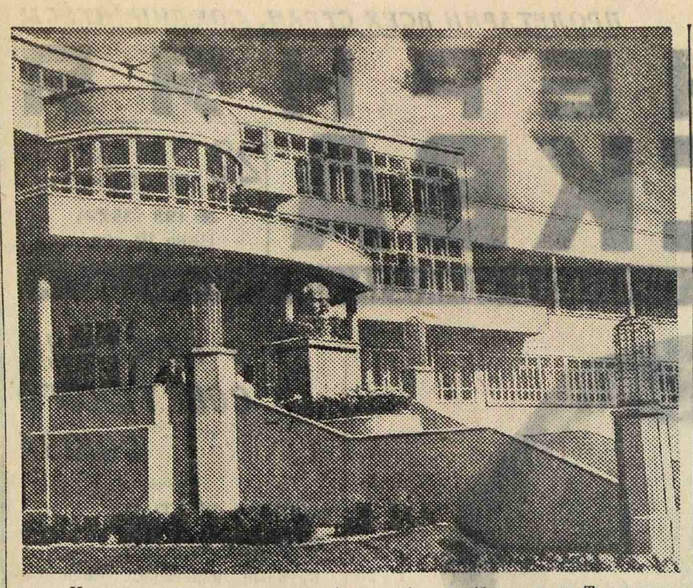

Центральный вход в здание Аэроклуба им. Косарева в Тушине.
Фото Е. Игнатович

З ДРУГИХ ГОРОДАХ

ТУРКМЕНСКИЙ ФИЛЬМ „КОНЕК-ГОРБУНОК"

АШХАБАД. По сценарию Анны Ян и Ал. Маковского трест Туркменкинофильм начал производство первого туркменского звукового художественного фильма «Конек-Горбунок». Фильм снимается в русском и туркменском вариантах. Сюжет фильма — романтическая повесть о легендарном коне — потомке чистокровного ахал-текинца — и о молодом джигите Умбаре.

В роли Умбара снимается артист Хайдаров. Фильм будет закончен в 1935 году **(«Туркменская искра»)**

С ПАРУСОМ В ПЕСКАХ

ТАШКЕНТ. Для наблюдений за подземными водами южных пустынь Узбекистана организованы гидро-геологические посты станций подземных вод. До сих пор сотрудники Бухарской и Каршинской станций об'езжали посты или на ишаках, или на верблюдах.

На-днях для поездок по пустыне станции впервые использовали велосипеды. Два сотрудника за пять дней прошли на велосипедах через безводные пески и горы в условиях июльской жары 350 километров. На велосипедах были применены паруса. При постоянных ветрах в пустыне паруса оказались прекрасным средством усиления скорости движения **(«Правда Востока»).**

ЗАКАЗ НАСТИ КЛИМЕНКОВОЙ

КУЙБЫШЕВ. Потребительская кооперация получает от колхозников многочисленные заказы на товары, которые они хотят купить в этом году.

Ударница колхоза им. Степана Разина, Борского района, **Настя Клименкова** уже подсчитала, что в нынешнем году она вместе с семьей заработает к осени не менее 70 центнеров хлеба и 700 рублей деньгами. Исходя из этого своего бюджета, она заказала кооперации много ценных вещей: железную кровать, швейную машину, радиоприемник, модное пальто с меховым воротником, туфли, шерстяной костюм, шелковое платье, зеркало-трюмо. **(«Коммуна»).**

Фото Я. БРОДСКОГО.

72 ШКОЛЫ ПОСТРОЕНЫ

Широкая 10-метровая лестница, появившаяся около нового здания на Котельнической набережной, 5, напоминает знаменитый Одесский спуск. Лестница выстроена только на-днях и еще оберегается строителями. Здесь еще не ступала нога школьника. Наверху лестница расходится в обе стороны.

По граниту ступеней скоро пойдут ученики. Прекрасным зданием на Котельнической набережной Кировский район завершает сегодня строительство школ. В стенах школы еще заняты рабочие десятка профессий. Они дали слово МГК партии и Московскому совету во что бы то ни стало сегодня закончить отделочные работы.

Шумит электроциклевка. На втором этаже машина строгает паркет. Это последняя работа плотников. Выше уже все готово. Начальник стройки торопит скорее вымыть полы, натереть паркет и закрыть комнаты на ключ.

В школе задержались с благоустройством двора. Эту работу строители закончат только завтра. Завтра же сюда придет приемочная комиссия.

Школой на Котельнической набережной **Москва заканчивает боевое задание партии и правительства дать детям столицы 72 новых школы.**

★

В ближайшие 2—3 дня все новые школьные здания будут приняты комиссией Моссовета.

72 новых здания сегодня убраны цветами, портретами и лозунгами. Цветы напоминают о большой радости, которая ждет детей. На портретах те, кто дал детям такую радостную жизнь. Лозунги зовут детей к учебе на «хорошо» и «отлично».

— Добро пожаловать, счастливые дети счастливой страны. Школы готовы!

На набережной близ Устьинского моста.

ЗАБЫТЫЕ ВЕЩИ

Я. БЕЛЬСКИЙ

1. Я ЗАВИДУЮ СОСЕДУ. По утрам я с беспокойством вглядываюсь в небо, и дождевые тучи повергают меня в уныние. Мой сосед всегда беззаботен и весел. Он по утрам никуда не смотрит. В углу коридора у него стоит большой черный зонтик. Мы часто выходим вместе. Если идет дождь, он открывает свой чудесный прибор. Раздается легкое щелканье, и крыша готова. Вернувшись домой, я развешиваю мокрые и тяжелые вещи. Сосед раскрывает зонт и ставит его в угол. За ночь он высохнет и снова будет готов к службе.

Когда-то давно я считал зонтик одним из спутников старости. Это неверный и вредный взгляд. Зонтик— бесспорно аттрибут культуры. Но на эту точку зрения не стала ни одна производственная организация. Дождевых зонтиков нет. Их не делают много лет. Зонтик превратился в редкость, в предание. Есть маленькие, дамские, солнечные. Других вы нигде не найдете. Освоить производство зонтиков нетрудно, тем более что есть опыт столетий. Надо добыть один эталонный зонт и сделать много других.

Сколько гриппов, ангин и насморков не состоится...

2. ПАРУ ЛЕТ назад у нас начали делать фетровые шляпы и делали неплохо. Все магазины были завалены шляпами, и стоили они недорого. Нельзя сказать, чтоб шляпа сразу победила кепку, но она начала завоевывать свое место в жизни. И вдруг весной нынешнего года она исчезла. Исчезла окончательно. Нигде, ни в одном магазине нет шляп. Может быть организация, производившая их, решила, что шляпа признак мелкобуржуазности, и переключилась на кепи... Это непонятно. Головной убор вряд ли может быть признаком классового мировоззрения. Почему можно делать галстуки и крахмальные воротнички, а шляпы нельзя? Неизвестно.

3. У НАС МНОГО писчебумажных магазинов, где есть почти все на самый притязательный вкус. Мы освоили и чудесно делаем сложнейшие счетные линейки, готовальни, арифмометры, а вот ленты для пишущей машинки вы не найдете нигде. Больше того, появились хорошие пишущие машинки с надписью на футляре «Ленинград», а лент к ним нет. Если ваша лента закончила свой век, пишущая машинка приведена к молчанию. Это все равно, что, получив особняк, спать на улице, потому что нет ключа. Ленты должны быть.

4. МЫ НАУЧИЛИСЬ делать синтетический каучук и великолепные изделия из резины. Наши покрышки для автомашин, боты, галоши, губки успешно конкурируют на всех рынках мира с их западными собратьями, а приличной резинки для стирания карандаша нет. Те, которые продаются, ниже всякой критики. Они пачкают и рвут бумагу. Наша резиновая промышленность освоила такие изделия, о которых раньше и думать не смели, а приличной резинки нет. Кто-нибудь скептически улыбнется и скажет: «Стоит ли думать о таких мелочах». Да, стоит. Резинка—не мелочь. Проектных и чертежных мастерских, мастерских архитекторов и художников у нас очень много, и всем им нужна резинка. Она должна быть освоена.

5. НЕТ в писчебумажных магазинах и кнопок. Те, которые есть, в расчет принять нельзя. Они гордо хранят свое звание, пока лежат в коробочке. В ту минуту, когда вы попытаетесь призвать кнопку к ее основной роли, она разделится пополам: шпилька отломится от кружка. Одна из десяти выдержит экзамен. И это, когда сделан сложный тизприборовский патефон, ничуть не хуже, а может быть и лучше своего английского собрата.

6. В ЛЮБОМ галантерейном магазине можно купить «гарнитур» для верхнего белья. В нем есть запонки для манжет, зажим для галстука и даже цепочка для воротника (их, кстати, давно не носят), а шейной запонки нет. Шейные запонки делает другая организация. Они изготовляются из какого-то странного металла. До того, как она испортится (ждать недолго), у вас на шее появится круглое темно пятно, которое очень трудно смыть. Эти запонки ужасны, но и их очень трудно найти.

7. В ПОСЛЕДНИЕ ГОДЫ наша оптическая промышленность сделала огромный шаг вперед. У нас делают прекрасные призматические бинокли, об'ективы для фотоаппаратов, лупы и линзы, словом все, чего требуют нынешняя техника и культура. Сделан и микроскоп, увеличивающий в сотни и тысячи раз, а вот массового микроскопа для детей и для юношества, увеличивающего раз в пятьдесят, в сто, у нас нет. В оптических и игрушечных магазинах продаются металлические «конструкторы», из которых дети, будущие инженеры, могут делать всякие модели—от сложных станков до ветряных мельниц. Но почему не подумали, что можно маленьким микроскопом открыть перед ребятами таинственную завесу мира, невидимого невооруженным глазом? Почему и кто решил, что все нынешние дети должны быть в будущем непременно инженерами и конструкторами? А может быть есть такие, которые могли бы быть биологами, бактериологами, химиками?..

Неужели трудно сделать такой микроскоп, приложив к нему наставление, как приготовлять препараты и как изучать их. Это очень легко и очень нужно. Массовый микроскоп должен быть освоен и сделан.

И есть еще много, много таких забытых вещей, часть из которых делают, но плохо, а многого совсем не делают. Культурные запросы растут с каждым днем, и мы обязаны их удовлетворять. Хорошая кнопка, шляпа и зонт должны получить права гражданства.

Я хочу не бояться дождя, как мой сосед.

МОСКОВСКИЙ ДЕНЬ

ХОЛОДИЛЬНИК В КОМНАТЕ

Гормашпроект разработал конструкцию комнатного электрохолодильника для хранения продуктов. В нем можно поддерживать постоянную температуру ниже нуля.

Холодильник будет изготовлен из металла с двойными стенками между которыми должен циркулировать сернистый ангидрид, обладающий свойством кипеть при 15 градусах тепла.

Пробное изготовление электрохолодильников комнатного и ресторанного типа поручено московскому заводу «Красный факел».

Сейчас разрабатывается проект колонки для охлажденной питьевой воды. Колонки предназначены для установки на фабриках, заводах и в учреждениях.

НА ВЕЛОСИПЕДЕ ЗА ГОРОД

24 августа велосекцией московского совета Общества пролетарского туризма и экскурсий проводятся веловылазки по маршрутам: **Москва — Косино — Никольское — Горенки — Измайлово** (протяжением 30 км.) и **Москва — Кусково — Никольское — Бисерово — Купавна — Измайлово** (протяжением 60 км).

Участники вылазок ознакомятся с Кусковским музеем-усадьбой, посетят красивый дом отдыха в Горенках с парком и прудами, вековой лес в Измайлове, озера Черное, Святое, Белое, Бисеровское.

Сбор всех желающих на сквере Таганской площади. От'езд в 10 часов утра.

ИЗ ХАБАРОВСКА В МОСКВУ НА ВЕЛОСИПЕДАХ

Сегодня на Майском проспекте Сокольнического парка культуры и отдыха им. Бубнова, в 6 часов вечера, — финиш велопробега железнодорожников по маршруту Хабаровск — Москва. Велосипедистов будут встречать железнодорожники Московского узла и работники ЦК союза железнодорожников.

ДЕТСКИЙ УНИВЕРМАГ

Через несколько дней на улице Энгельса открывается показательный детский универмаг. Здесь будет продаваться все, что необходимо ребенку, идущему в первый раз в школу, а также школьнику и дошкольнику.

Магазин специально оборудован низкими прилавками, оформлен скульптурными группами. При магазине будет специальная комната, где родители могут оставлять своих детей, в распоряжении которых будут разные занимательные игрушки.

В магазин уже завезено разных товаров свыше, чем на миллион рублей.

ПРОИСШЕСТВИЯ

★ **АВТОМОБИЛЬНАЯ АВАРИЯ.** Механик гаража Наркомзема Романов самовольно взял из гаража легковую автомашину и, не имея шоферских прав, поехал по городу. Проезжая с большой скоростью по Крымскому валу, он налетел на грузовую машину. Сила удара при столкновении была настолько велика, что легковой автомобиль перевернулся. Совершенно разбитая машина Наркомзема требует капитального ремонта. Романов предается суду.

★ **ВО ВРЕМЯ ССОРЫ** со своим бывшим мужем Н. А. Горячевым работница фабрики им. Молотова Е. И. Селиверстова ранила его ножом в грудь и живот. Горячев в тяжелом состоянии доставлен в Протезный институт. Селиверстова арестована.

★ **СПЕКУЛЯНТ.** На Палашовском рынке за спекуляцию мясом задержан **Г. В. Бурцев.** У спекулянта отобрано 160 килограммов мяса. Бурцев арестован.

РАДИО

18.30 («К.») — заочная партучеба; **18.30** (РЦЗ) — концерт; **19.30** («К.») — концерт музыкальной самодеятельности из парка им. Сталина; **19.30** (В.») — симфонический концерт; **20.00** (РЦЗ) — танцовальная музыка; **20.15** («К.») — сибирские песни; **21.00** («В.») — монтаж оперетты **«Прекрасная Елена»; 21.30** («К.»)—концерт из произведений Чайковского; **23.00** («В.») — танцовальная музыка».

ПОГОДА

★ **ТЕМПЕРАТУРА** воздуха **сегодня** в 7 часов утра была 11 гр. В 11.30 — 17,1 гр. (максимальная температура **вчера** — 19,7 гр., минимальная — 10,2 гр., средняя — 15 гр.).

Завтра, по сведениям Московского бюро погоды, температура днем — 17—20 гр. Значительная облачность. Кратковременный **дождь.**

Сегодня ночью температура—10—13 гр.

НОВЫЕ ЧАСЫ ТОРГОВЛИ

Президиум Моссовета установил новые часы розничной торговли для всех торгующих организаций в Москве.

Хлебные магазины будут открыты с 6 ч. утра до 24 ч., хлебные павильоны — с 6 до 22 ч. и хлебные палатки с 6 до 21 ч. **продмаги** с хлебными отделениями — с 7 до 23 ч., а без хлебных отделений — с 8 до 24 ч., продмаги **бакалейные** — с 8 до 24 ч., а **гастрономические** — с 9 до 1 час. ночи, продмаги **мясные** — с 8 час. до 22 ч., **рыбные** — с 8 до 24 ч., **овощные** с 7 до 22 ч., **фруктовые** — с 10 до 24 ч., **молочные** — с 7 до 22 ч., **кондитерские** — с 10 до 23 ч.

Табачные магазины будут торговать с 9 до 21 ч. до октября, а с 1 октября по 1 мая 1936 г. с 9 до 22 ч., **винные магазины** — с 10 до 24 ч., **рыки** до 1 октября будут открыты с 6 ч. утра до 18 ч. и с 1 октября до 1 мая 1936 г. с 7 ч. до 17 ч.

До октября **пивные** должны быть открыты с 8 до 2 ч. ночи, а с 1 октября по 1 мая 1936 г. с 8 ч. до 1 ч. ночи, **палатки,** торгующие **безалкогольными напитками,** до 1 октября будут открыты с 8 до 24 ч., а с 1 октября по 1 мая 1936 г. — с 10 до 22 ч.

Часы торговли для **ресторанов** установлены с 12 до 4 ч. утра, для **кафе** — с 8 до 2 ч. ночи, для **столовых** — с 12 до 23 ч.

Все магазины ширпотреба и хозбытобслуживания — текстильные, готового платья, обувные, кожевенные, галантерейные, трикотажные, парфюмерные, головных уборов, детснаба, посудно-хозяйственные, санитарии и гигиены, радио, канцелярских принадлежностей, меховых изделий, комиссионные, антикварные, книжные, культтоваров, принадлежностей спорта и охоты, а также все **универмаги** должны быть открыты с 10 утра до 19 ч. **Цветочные** магазины торгуют с 12 до 20 ч. 30 м., **технические** с 9 ч. 30 м. до 18 ч., **нефтелавки** с 8 ч. до 20 ч.

Окончание торговли разрешается не за 15 минут, как было до сих пор, а за 10 минут до установленного часа. Прекращение торговли для обеденного перерыва не допускается.

ПРОВЕРЬТЕ ОБЛИГАЦИИ!

ШАХТЫ, 21. (По телеграфу). Вчера закончился розыгрыш процентного выпуска займа «Пятилетка в четыре года».

Выигрыш в 5.000 рублей пал на серию № 59720 облигация № 01.

Выигрыши по 1.000 рублей пали на серии:

серия	№ 03218	обл.	03
»	» 06460	»	04
»	» 44702	»	04
»	» 92272	»	08
»	» 15641	»	05
»	» 43569	»	02

В НОВОМ ТЕАТРЕ

Недавно закончились проходившие с большим успехом гастроли Нового театра в Киеве.

На ряду с основными спектаклями — в помещении театра им. Франка и в Государственной опере — театр неоднократно выезжал на крупнейшие предприятия и в красноармейские части.

Театр получил приглашение повторить свои гастроли в Киеве в будущем сезоне.

Сезон Новый театр откроет в начале октября.

Ближайшей премьерой театра явится пьеса молодого советского драматурга **Александра Крона — «Трус».**

В репертуаре сезона — пьеса **А. М. Горького «Дети солнца»,** в которую Алексей Максимович намерен внести некоторые изменения, **«Что делать» — Чернышевского** (в драматической обработке **братьев Охитович)** и **«Родина» — А. Левина.**

ИЗ ПИСЕМ В РЕДАКЦИЮ

„ЗАБОТЫ" МИРОНОВА

Общественность **жилтоварищества № 455 по Дуровской улице** не только прочла постановление партии и правительства о борьбе с безнадзорностью детей, но и сделала из него практические выводы. Решено было создать детскую площадку.

Немало трудов стоило добиться отпуска средств. Но еще сложней оказалось получить уже отпущенные средства в третьем Дуровском подрайжилсоюзе.

До сих пор, несмотря на просьбы и жалобы, председатель подрайжилсоюза **Миронов** денег не дает. **Два месяца не получает зарплаты руководительница детплощадки.** Два месяца сотни детишек ждут обещанных благ. И лишь сейчас, к осени, когда начинаются занятия в школах, Миронов собирается дать 2000 рублей.

Организация детского летнего досуга сорвана по вине Миронова.

НАБЛЮДАТЕЛЬ.

РЕМОНТ ИЛИ ИЗДЕВАТЕЛЬСТВО?

10 июня мне предложили срочно очистить квартиру **(Никитников пер., 4),** так как должен начаться ремонт. Вещи были перенесены в дровяной сарай, а семья расселилась кто куда.

Но ремонт начали лишь в конце июня и довольно быстро прекратили. С тех пор почти ежедневно я хожу в райжилинспекцию Ленинского района, в первую стройконтору того же района, в президиум райсовета и т. д. Я прошу возвратить мне квартиру, закончив штукатурку.

15 августа, после полуторамесячного перерыва, стройконтора посылает... одного штукатура. Не имея подсобного рабочего, он закончит эту работу не раньше конца сентября.

Мои мытарства продолжаются.

Н. КУДРЯВЦЕВ.

КОРОТКИЕ СИГНАЛЫ

Надстройку **по ул. Белинского, 5,** для завода «Москабель» производило **стройуправление Краснопресненского совета.** Работы закончены еще 1 июля, но мусор до сих пор остается во дворе.

ЗУЕВ.

★

«Магазин выполняет работы срочно», — так гласит об'явление. А на деле, костюм, отданный мною еще 5 августа в чистку **магазину № 9 «Красильня и химчистка»,** до сих пор «чистится».

Г. КУЗНЕЦОВ.

★

В столовой Измайловского парка культуры посетителей обслуживают безобразно. Кушанья подаются холодные. Весь прибор часто заменяется одной ложкой. Ждать приходится 20—30 минут.

В. БЕЛЯЕВ.

СИГНАЛЫ ПРИНЯТЫ

20 июля в **«Вечерней Москве» была** напечатана заметка о поселке «Сокол». Специнспекция Краснопресненского совета сообщает о принятых мерах по благоустройству поселка. Всем домоуправлениям вменено в обязанность отремонтировать и покрасить заборы, ворота, мусорные ящики, привести в порядок территории дворов и улиц. Для наблюдения за выполнением этих указаний выделен специальный инспектор подрайбюро.

★

16 июля «В. М.» сообщала о самоуправстве зам. начальника московского порта Саблина, в результате чего 600 бетонщиков и каменотесов 5-го участка строительства набережной потеряли рабочий день. Прокуратура сообщает, что следствием факты самоуправства подтверждены. **Саблин предается суду.**

Большим вниманием и заботой окружили участники конного пробега Ашхабад—Москва своих лошадей. В частности вода коням дается только подогретой. На фото: тов. **Нефес Карахан**—член ЦИК Туркменской ССР — поит свою лошадь.

АСТРАХАНСКИЕ РЫБНИКИ ОРГАНИЗОВАЛИ ВЕЛОПРОБЕГ НА 15.000 КИЛОМЕТРОВ по маршруту Астрахань — Мурманск—Ленинград—Москва—Минск—Одесса—Тифлис—Астрахань. 25 АВГУСТА УЧАСТНИКИ ПРОБЕГА ПРИБЫВАЮТ В МОСКВУ. На фото: астраханцы на переговоре Вологда—Архангельск.

МЕТРО И КНИГА

Когда возникла газета «Ударник Метростроя», рабкоры, писавшие о героических буднях строительства, большей частью не твердо владели пером. Им предстояла длительная учеба. Полуграмотные сезонники, неквалифицированная деревенская молодежь с трудом выражали свои мысли на бумаге.

Прошло три года с тех пор, как

Заводы из цеха, колхозы с полей
Слали на стройку своих сыновей,

И сейчас в облицованном мрамором вестибюле Красносельской станции одетый в изящную новенькую форму работает контролером поэт **Иван Лампадов.**

Героям московской стройки метро
Пусть песню напишет стальное перо,—

призывает он со страниц новой газеты, посвященной метрополитену, — газеты **«Советский метро».**

И эти песни пишутся. Пишет неплохие стихи **Г. Лукавский,** бывший изолировщик 21-й шахты, а ныне работник маркшейдерской группы метро. Пишет рассказы **А. Ваничев,** бывший метростроевец, теперешний дежурный по станции «Дворец советов». Слагает стихотворные строфы машинист **Н. Курган.**

Книга, литература, художественное слово входят в быт работников метро. И кассирша **С. Марачева,** и уборщица **Геранина,** и бывшая уборщица, а теперь кассирша т. **Жикина** говорят теперь со страниц «Советского метро» о прочитанных ими произведениях, о своей «дружбе с книгой».

Эта дружба с книгой привела третьего дня в Дом печати многочисленный актив литкружковцев метрополитена на вечер встречи с писателями и журналистами. И если выступавшие на вечере писатели **С. Малашкин, Я. Шведов** и др. тепло говорили о растущих молодых талантах нашей страны, то поэтические выступления молодых литераторов с метрополитена — тт. **Лампадова, Лукавского, Белинского** — явились прекрасной иллюстрацией могучего культурного роста рабочей молодежи первого советского метро.

Молодежь эта успешно осваивает сложную технику вождения и обслуживания подземных поездов и тончайшую технику художественного творчества.

Д. Кальм.

„СКАЗКИ" КОРНЕЯ ЧУКОВСКОГО

На-днях издательство «Академия» выпускает богато иллюстрированное издание «Сказок» Корнея Чуковского.

СПЕКТАКЛЬ О ЧЕЛЮСКИНЦАХ

В ленинградском Большом драматическом театре начались репетиции пьесы о челюскинцах — **«Затерянные во льдах» Сергея Семенова.** Ставит пьесу главный режиссер Большого драматического театра **В. Федоров** и народный артист республики **Н. Ф. Монахов.** В главных ролях пьесы выступят народный артист **Монахов** и заслуженный артист **Богдановский.**

ЛИТЕРАТУРНАЯ ХРОНИКА

★ **«Евгения Гранде»** — роман **Бальзака**—в ближайшее время выпускает Гослитиздат массовым тиражом в удешевленном издании. Перевод Ю. Верховского.

★ **Гослитиздат** выпустил массовым тиражом книгу **Е. Чаренца — «Страна Наири».** Перевод с армянского Я. Хачатуриана.

★ **«Литке идет на запад»** — книга Е. Юнга вышла в издательстве **«Молодая гвардия».**

★ Издательство **«Физкультура и туризм»** выпустило книгу **«VIII всесоюзное шахматное первенство».** Книга содержит избранные партии (с примечаниями) В. Алаторцева, Г. Лисицына, В. Раузера, В. Чеховера и других под общей редакцией И. Рабиновича.

МАТЧ ТРЕХ ГОРОДОВ

В Иванове с 4 по 6 сентября будет проведен матч трех городов по легкой атлетике и футболу при участии сборных коллективов Иваново, Горького и Свердловска.

Как известно, в прошлом году этот матч проводился в Свердловске и закончился победой горьковцев.

В соревнованиях примут участие способные молодые легкоатлеты: **Найдин** (Свердловск), **Пирогов** (Горький), футболисты: **Артемьев, Сергеев, Лагуткин, Малхасов, Садовский** и др.

ФУТБОЛЬНОЕ ПЕРВЕНСТВО РККА

В конце августа начинается розыгрыш футбольного первенства Красной армии между сборными командами военных округов.

Первенство будет разыграно по олимпийской системе (проигравший выбывает). Места проведения: Свердловск (встретятся Сибирский, Приволжский и Московский военные округа), Севастополь (Черноморский флот и Белорусский военный округ), Ростов (Кавказская краснознаменная армия, Северокавказский и Украинский военные округа), Ленинград (Ленинградский и Уральский военные округа и Балтийский флот). 6 сентября в Москве состоятся финалы.

ПОБЕДА РЕГБИСТОВ СБОРНОЙ МОСКВЫ

Составленная из лучших регбистов Москвы сборная команда столицы встретилась вчера в показательной игре с командой союза госторговли и кооперации—одной из лучших команд города. Матч в регби был показательным. Проведенный на стадионе завода «Динамо» им. Кирова, он собрал много зрителей — молодежи автозавода им. Сталина и завода «Динамо».

Красные майки сборной Москвы сразу же энергично повели наступление. Введенный в игру судьей **Жаном Но** похожий на дыню мяч завертелся по полю. Проходит несколько минут и энергичным прорывом **Князев** («Динамо») приземляет мяч за линию противника. Счет 3 : 0 в пользу сборной Москвы.

Показав большую сыгранность, сборная Москва вскоре бьет по воротам с 22-метрового удара. Забитый с 22 метров мяч дает 2 очка и снова игра начинается ударом из ворот.

Вчерашний матч закончился со счетом 17 : 0 в пользу сборной Москвы. Следует отметить красивую игру **Спандарьяна,** очень четко принимавшего пасовки и быстро передававшего мяч. Энергично играли игроки сборной **Князев, Тимошенко** и **Линдвагин.**

★

В ближайшее время на заводе «Динамо» и автозаводе им. Сталина организуются команды по регби.

„ТУРНИР НАЦИЙ" В ВАРШАВЕ

ВАРШАВА, 21. (По телефону). На «Турнире наций» сыграно уже шесть туров. Все отложенные партии также закончены.

Последние встречи принесли ряд неожиданностей. **Австрия,** например, неожиданно проиграла Финляндии. Это было первое поражение австрийской команды.

После шести туров на первом месте идет **Швеция,** имеющая 16½ очков, за ней **Польша** (16 очков), третье и четвертое места делят **Югославия** и **Чехословакия** (по 15 очков). **Австрия** и США набрали по 14½ очков, **Венгрия**—14. На предпоследнем месте идет **Швейцария** (4½ очка) и на последнем **Ирландия** (3½).

Сегодня играются два тура: **утром**—седьмой и **вечером** — **восьмой.**

Фото О. ИГНАТОВИЧ.

Участники конного пробега Ашхабад—Москва тов. **Мухамед-Меред,** комсомолец **Эсен-Хедыр** и **Пятков,** оператор Туркменкино, читают в газете о своем пробеге.

Участники конного пробега Ашхабад—Москва т. **Нефес Карахан** — член ЦИК Туркменской ССР (справа) и следопыт **Ак-Тепьпек.**

Фото О. Игнатович

84 ДНЯ В СЕДЛЕ

СЕГОДНЯ В МОСКВЕ

ФИНИШ КОННОГО ПРОБЕГА АШХАБАД—МОСКВА

СТАТЬЯ КОМАНДИРА ПРОБЕГА

Почти три месяца назад, 30 мая, лучшие колхозники Туркмении оседлали своих коней и вышли из Ашхабада в далекий поход.

Подготовка к этому большому походу началась задолго до старта. Одним из важных этапов подготовки была разведка, которую я предпринял по маршруту нашего пробега. Мы снарядили два автомобиля — легковой на «сверх-баллонах» и полуторатонку — и отправились небольшой группой в каракумские пески. Нам необходимо было получить полное представление о предстоящем маршруте и главным образом о почве и воде. В Туркмении колодцы имеют решающее значение, и их расположение надо знать абсолютно точно.

Разведочная группа прошла весь путь отряда конников до Актюбинска. Мы пересекли на машинах Кара-Кумы, Усть-Урт, Мугоджарские горы. Наша разведка сыграла в дальнейшем очень большую роль. Благодаря ей удалось выяснить все детали климатических условий, установить «комариные места». Мы выяснили например, что недалеко от Аму-Дарьи, в местности Кепемкыр, что означает в переводе «Тигровая сеть», водятся не только тигры, но и комары, представляющие большую опасность для лошадей. Все эти детали были учтены. 30 мая, в день старта, я опустился на самолете в Ашхабаде.

Пробег начался. На протяжении первой его половины главная забота сводилась к бесперебойному снабжению людей и коней водой. Точно так же, как железные дороги разделены на станции, каракумская пустыня делится на колодцы. Это—своего рода станции бесконечного песчаного пути. Останавливаясь на ночовку у колодца, мы не могли успокаиваться на этом, так как знали, что до следующего колодца нам предстоит пройти сто, а то и полтораста километров. Преодолеть это расстояние без воды лошади не могут, и вместо отдыха приходилось заботиться о создании склада воды в центре следующего этапа.

Всегда находились добровольцы, чтобы завозить воду из колодца на несколько десятков километров вперед. Мы оставляли ее там и возвращались. Воду никто не брал по той простой причине, что на этом трудном пути никого не бывает. Даже на всем пути через Усть-Урт, а это тысяча километров, мы встретили одного случайного путника.

Через Кара-Кумы нельзя путешествовать без проводников. У нас были прекрасные проводники. Лучший из них — Нефес Карахан — приехал с участниками пробега в Москву. Он прекрасно знает пустыню. Он ориентируется в ней, как мы в знакомом городе.

Лишь в 200 километрах от Актюбинска началась более легкая часть нашего пути. В этом месте расположен темирский совхоз Овцеводтреста № 3. Недалеко отсюда мы увидели первую дорогу, первых людей и автомобиль.

Промелькнули последние города и села перед Московской областью. Вступив на территорию Московской области, мы почувствовали себя близко у цели. Несколько дней, и отряд — в Люберцах, у ворот столицы.

Пробег окончен. О его результатах пусть судят другие. Могу лишь сказать, что люди и кони прекрасно справились с трудной задачей. Пробег показал выросшую мощь туркменских колхозов, которые сумели вырастить таких прекрасных коней. Они показали доблесть туркменских колхозников.

Поход Ашхабад—Москва вылился в яркую агитацию за хорошего советского коня. Эта агитация прошла мощной волной на протяжении 4.000 километров.

С. П. СОКОЛОВ,
командир конного пробега Ашхабад—Москва

ПОСЛЕДНЯЯ СТОЯНКА

ПРОЙДЕНО ЧЕТЫРЕ ТЫСЯЧИ КИЛОМЕТРОВ

ЛЮБЕРЦЫ, 21. (От нашего специального корреспондента). Накануне финиша. Участники похода Ашхабад—Москва удобно расположились в белоснежных полотняных палатках. Кони — в закрытом помещении. Это последний отдых перед в'ездом в Москву.

У всех приподнятое настроение. Колхозники в десятый раз проверяют свои пестрые праздничные халаты. Кто бы мог сказать, глядя на этих бодрых и крепких всадников, что они прошли 4.000 километров, что почти три месяца они провели на седле? Врач, участвующий в пробеге, уверяет, что все участники чувствуют себя у финиша лучше, чем на старте.

★

Вот коней выводят из конюшен на проводку. Коням нельзя долго застаиваться. Туркмены легко вскакивают на своих стройных питомцев. Впереди командир похода тов. **Соколов** на золотистом жеребце. Не торопясь, колхозники об'езжают несколько раз вокруг своих палаток.

Пожалуй, никогда еще Люберцы не видели столько корреспондентов, фотографов, кинооператоров! Туркменских колхозников и их коней многократно фотографируют.

Проводка коней закончена. Их освобождают от седел, купают, массируют. Вот увели в конюшню **«Дортепеля»** и **«Араба».** С обоими этими конями туркменские колхозники в Москве расстанутся. Первый будет подарен тов. **Ворошилову,** второй—тов. **Буденному.**

Три шофера, участвующих в конном походе, тщательно ухаживают за своими грузовыми машинами. Это — **Аддясов, Сачков** и **Пашти Кузбакаров.** Машины прошли в полтора раза больше коней, так как их водителям часто приходилось заезжать вперед на разведку. После шести тысяч километров по пескам и горам «ГАЗ'ы» прекрасно сохранились, они как новенькие.

В начале сентября машины будут погружены вместе с конями в товарные вагоны, и эшелон уйдет в солнечную Туркмению.

НАШ СПРАВОЧНИК

В отделе «Наш справочник» даются ответы на все вопросы читателей «В. М.». Вопросы — обязательно с указанием адреса и фамилии — следует посылать по адресу: Москва, центр, Потаповский пер., 3, «Вечерней Москве», в отдел «Наш справочник».

★ **ГДЕ ДОМАШНЯЯ ХОЗЯЙКА может получить образование?** (домашняя хозяйка т. **Холодная**).

При каждом райсовете есть культурно-массовый отдел, который имеет общеобразовательные школы для взрослых. При Союзоргучете (ул. Разгуляй, д. № 3, помещение 75) на-днях начнут работать счетоводные курсы исключительно для домашних хозяек (курсы платные). Сейчас идет прием заявлений.

★ **КУДА можно сдать для никелировки ложки, вилки и другую домашнюю посуду?** (читатель К.).

В системе «Мосгорметремсоюза» имеется ряд артелей, производящих эту работу: никелировочное отделение артели Ленинского района (Б. Серпуховка, 20), мастерские артели Октябрьского района (Новослободская, № 41, Садово-Каретная, № 1/34, Большая Дмитровка, № 24 и др.).

★ **УКАЖИТЕ АДРЕС курсов стенографии?** (читатель **Левчук**).

Курсы стенографии работают при учебном комбинате Сокольнического райсовета (Сретенка, д. № 4/1, ход со стороны Сретенского бульвара). Начало занятий 1 сентября.

★ **КАК И ГДЕ можно обменять загородные шоферские права на городские?** (читатель **Алексеев**)

Прежде всего для этого необходимо сняться с учета в областной квалификационной комиссии (Бакунинская, д. № 81) и затем с документами явиться в 5 отделение ОРУД'а (Каретный ряд, д. № 7). Для обмена прав шофер должен иметь московский паспорт, быть прописанным в Москве. Должна быть также представлена и справка из московского учреждения о том, что оно согласно взять на работу шофера.

ЗАЛ ЖДЕТ ЗРИТЕЛЯ

Евг. МАР.

Сняты леса с большого нового здания на улице Воровского.

Мы стоим у великолепного театрального под'езда, возле белых колонн, напоминающих прекрасную декорацию из спектакля «Евгений Онегин» в театре Станиславского.

Уже здесь, перед входом в новый театр, построенный по проекту архитекторов братьев **Весниных,** мы как бы стоим перед сценой с отдернутым занавесом. Но театральные герои, которые должны будут заселить «новый дом Мельпомены», не у этих колонн проживут свою короткую сконденсированную до предела сценическую жизнь, и не с этих спускающихся к асфальту ступеней станут читать они свои монологи.

Зритель попадет в театральный зал нового театра, пройдя через высокий, просторный вестибюль, отделанный голубым и белым. Он займет свое место в театральном зале, где желтовато-золотистый мрамор стен декорирован оверкающим лаком ореховой панели.

Когда зажгутся электрические огни и безглазые сейчас театральные софиты, спрятавшись в молочное стекло, зальют своим светом партер и стены зала, зрительный зал засверкает, как настоящий, золотой слиток.

Квадратный зал.

Небольшой балкон над партером. Не верится, что архитектору удалось разместить в этом уютном зале тысячу мест, почти столько же, сколько в тесном, многоярусном, доверху заселенном Малом театре. Зрительный зал нового театра имеет свой оригинальный облик.

Пришедший сюда впервые зритель еще до начала спектакля должен будет зааплодировать темно-васильковому занавесу, который будет висеть здесь, высокому потолку, прекрасным, радующим глаз стенам.

В этом театре все преисполнено подлинной театральностью. С полным успехом отдельные куски пьес можно было бы показывать и в голубом фойе театра, и у колонн вестибюля, и в прекрасном зимнем саду или на плоских, по-восточному, крышах многочисленных террас.

Здесь, в пустом еще зале, перед холодной, необжитой сценой, лишенной кулис и декораций, особенно чувствуешь, какое громадное психологическое воздействие оказывает на зрителей сам зрительный зал, подготовляющий восприятие спектакля. Это монументальные декорации, среди которых пребывает зритель — участник спектакля—по эту сторону рампы. Вспоминаются золото и пурпур Большого и Малого театров, спокойные серо-зеленые тона уютного МХАТовского зала. Ветер, гуляющий по сцене, волнует занавес... Чайка на занавесе шевелит своим крылом. Это еще не спектакль, но разве не начинается здесь театральное зрелище еще до того, как поднят занавес?

Решением Наркомпроса новое театральное здание передано двум театрам. Здесь будут давать свои спектакли **Новый театр и театр под руководством Завадского.** Можно позавидовать актерам этих театральных коллективов. Им придется выступать на самой совершенной сцене в стране. «Пыль» и «кулисы» — эти слова всегда в истории театра стояли рядом. Превосходная вентиляция на просторной сцене избавит актеров от традиционной пыли кулис. Вращающаяся сцена, снабженная по бокам добавочными подвижными «карманами», позволит держать на сцене одновременно шесть картин декорации. Зрители, остающиеся в зале во время антракта, не услышат нервного стука театрального молотка, наспех сколачивающего декорации за занавесом. Антракт можно будет сократить до минимума, необходимого лишь для отдыха актеров и зрителей.

Много внимания уделено в этом новом театре удобствам актера. Артистические уборные просторны, уютны. Здесь можно не только подготовиться к спектаклю, но и отдохнуть во время антракта. Театр радиофицирован. Помрежу не придется, как в театре времен Льва Гурыча Синичкина, сложив руки рупором, выкликать очередного актера. Радиорупор пригласит артиста на сцену. Театр снабжен совершенной сигнализацией, звуковой киноустановкой.

Театр на улице Воровского—первое из тех новых театральных сооружений, которые Москва отныне ежегодно будет принимать от строителей. В этом сезоне театр им. Мейерхольда последний раз играет в своем временном помещении. Идут работы на строительстве Центрального театра Красной армии. Реконструируются Камерный театр и театр им. Станиславского.

Рождение нового театрального здания на улице Воровского—знаменательное начало театрального строительства невиданного в мире размаха.

Новое здание должно вызвать оживленные споры. Так ли следует проектировать театральные здания, как это сделали талантливые архитекторы братья Веснины?

Новое театральное здание на ул. Воровского построено в традиционной манере. Здесь использованы все технические новшества для более совершенного оборудования сцены, но анатомия современного европейского театра осталась незатронутой.

Мейерхольду в нашем новом театре будет так же тесно, как в помещении старого театра бывший Зон. Охлопкову со сцены нового театра будет трудно материализовать свои мостки между сценой и зрителем. Театральное здание на улице Воровского в этом случае не является экспериментальным, каким обещает стать театр Мейерхольда—этот советский Колизей, возводимый на Триумфальной площади, с его величественным цирком и мощной сценической площадкой.

Но немало и принципиально новых качеств заложено в прекрасно-осуществленном замысле театра на ул. Воровского. Прежде всего это—подлинная забота о человеке, о зрителе и актере.

«Отличная видимость» — сейчас это не театральный, а скорее авиационный термин, однако зритель наравне с пилотом пред'являет требования на отличную видимость. В новом театре будет отлично видно и слышно с любого места. Отныне «галерка» с легкой руки архитекторов Весниных навсегда вычеркнута из театрального плана.

Лишь в одном можно упрекнуть проектировщиков и строителей театрального здания. Используя западно-европейский опыт, они прошли мимо замечательного американского опыта по созданию искусственного климата в театре. Там с помощью холодильных машин или ледяного охлаждения успешно создается необходимая температура в театре. Американские театры с механическими установками по искусственному климату не знают сезонности.

Надо пожелать, чтобы поскорее были ликвидированы последние недоделки в театре на улице Воровского с тем, чтобы к началу зимнего сезона театральный зал был готов к приему зрителей.

Отв. редактор: А. РОМАНОВСКИЙ.
Зам. отв. редактора: Л. ГРУШЕВСКИЙ.
Издатель МГК ВКП(б).

УРАН Оретенка, 19, тел. 3-27-30. Нач. с 12 ч. дня. Ежедн. вечер. ДЖАЗ-ОРКЕСТР п/у. ХАЧУМОВА.

СЕГОДНЯ и ЕЖЕДНЕВНО ХУДОЖЕСТВЕННЫЙ ФИЛЬМ В 6 частях **ЛАВРЫ МИСС ЭЛЛЕН ГРЕЙ**

ВОСТОККИНО пл. Свердлова, тел. 5-54-55. Нач. с 11 ч. ут. В фойе днем и веч. симф. оркестр п/у. ПЛОТНИКОВА.

УНИОН ул. Герцена. 23. тел. 1-52-44. Нач. с 12 ч. дня.

ЦЕНТРАЛЬНЫЙ пл. Пушкина, телеф. 3-90-48. Нач. с 1 ч. дня

ЕЖЕДНЕВНО ЗВУК. ХУДОЖ. ФИЛЬМ **ПОСЛЕДНИЙ МАСКАРАД**

УДАРНИК ул. Серафимовича, т. В-1-76-55. Нач. сеанс. 4.30, 6.30, 8.30 и 10.30. Эстрадные выступления с 5.45, 7.45, 9.45.

ХУДОЖЕСТВЕННЫЙ Арбатская пл., тел. 1-67-95 Нач. с 12 ч. 15 м. дня.

Ц. П. К. и О. Тел. В-1-08-10. Нач. сеанс. с 4.30. В общ. вых. дни с 12 ч. дня. В фойе новые выступления ДЖАЗ-ОРКЕСТРА п/у Льва ПОРТНОВА. Разл. игры

ФОРУМ Колхозная пл. тел. 5-72-20 Нач. с 12 ч. д. Днем выступ. арт. Госэстрады. Веч. ДЖАЗ-ОРКЕСТР А. ПОЛОНСКОГО. Выступл. негритянск артиста Альберта ЛЮЦИ.

СЕГОДНЯ и ЕЖЕДНЕВНО НОВЫЙ ЗАГРАНИЧНЫЙ ЗВУКОВОЙ ФИЛЬМ **ПЕТЬКА (ПЕТЕР)**

ЭРМИТАЖ Каретный ряд, 3. Нач. с 2 ч. дня. Лица, взяв. бил. в кино, за вход в сад не платят.

ПАЛАС площ Пушкина. тел. 5-06-53. Нач. в 11.45 ч. у. Кас. с 10 ч. у. В ФОЙЕ ДЖАЗ.

ТАГАНСКИЙ Таганская пл., т. Ж-1-39-80. Нач. с 1 ч. дня.

Во всех кино-театрах ЖУРНАЛ СОЮЗКИНОХРОНИКА ВСЕ ВИДЫ ПРОПУСКОВ НЕДЕЙСТВИТЕЛЬНЫ

ТЕМП Арбат, 2. Тел. 1-59-66. Нач. сеанс с 12.30 час. дня.

ЕЖЕДНЕВНО 1 сер. в 8 частях **ОТВЕРЖЕННЫЕ**

КИНО САД **АКВАРИУМ** Сад-Триумф. площ. Нач. с 1 ч. дня.

СЕГОДНЯ **ОТВЕРЖЕННЫЕ** 2-я СЕРИЯ в 9 ЧАСТЯХ по роману В. ГЮГО

ЭКРАН ЖИЗНИ Садово-Каретная. т. Д-1-40-25.

ЦЕНТРАЛЬНЫЙ ПАРК КУЛЬТУРЫ и отдыха им. М. ГОРЬКОГО Крымский вал, 9. **ЗЕЛЕНЫЙ ТЕАТР**

22 и 23/VIII 2 ОБЩЕДОСТУПНЫХ ВЕЧЕРА ОПЕРЕТТЫ (арии, дуэты и сцены). С. Р. АНИКЕЕВ, Т. Я. БАХ, В. С. ВОЛОДИН, О. Н. ВЛАСОВА, Э. Н. ВЫСОЦКИЙ, И. И. ГЕДРОЙЦ, В. Н. ДАМИНСКИЙ, В. Э. ДРУЦ, Л. А. ДУБРОВСКАЯ, Н. В. ЕВКОВ, С. В. КАМИНСКИЙ, Н. А. КРОТОВ, М. С. КАЧАЛОВ, К. Р. КУЛАКОВ, А. Ф. ЛОНСКИЙ, Е. Д. ЛЕБЕДЕВА, А. С. МОХОВА, Д. Л. СОКОЛЬСКАЯ, Е. Г. ТИДЕМАН, А. Г. ЦЕНЗОР, засл. арт. Р. М. ЯРОН. Конферируют ДАМИНСКИЙ и КАМИНСКИЙ. У рояля М. Л. МАЛКУС. Цены местам от 1 р. до 4 р. Талоны массового билета действительны. Начало в 8 ч. 30 м. веч.

ЦИРК ШАПИТО Ц. П. К. и О. им. ГОРЬКОГО ЕЖЕДН. БОЛЬШ. ЦИРКОВ. ПРЕДСТАВЛ.

Нач. в 6.30 и 9 ч.

ВЛАДИМИР ГРИГОРЬЕВИЧ **ДУРОВ** (МЛАДШИЙ).

АНОНС СКОРО

МОСКОВСКИЙ РЕАЛИСТИЧЕСКИЙ ТЕАТР Тел. 4-49-49. Билеты продаются.

СПЕКТАКЛИ в помещении театра Революции ул. Герцена. Сегодня и ежеднев. «Аристократы». Пост. Н. П. Охлопкова.

ПОКУПКА—ПРОДАЖА

КНИГИ, библиотеки ПОКУПАЕТ магаз. Могиза № 18. Т. 5-58-47 ул. Горького д. 25. 1874

ПРОДАЕТСЯ ЛЕГКОВОЙ АВТОМОБИЛЬ Тел. 5-68-01. 12467

ПРОД. кабин. рояль Лихача 3 кв. 1 Сакк.

ПРОД. зерк. шк., ковер См. 9—9 Никольская, Блюхеровский 3 кв. 16.

ПРОД. буфет, диван, картина. Остоженка 3/14 к. 1.

ПРОД. мото с коляской Столешников пер. 16 к. 10.

ПРОД. беличья голуб. дам. шубка с 6—8 К-3-38-72.

ПРОД. пианино Дидерихс Д-1-68-88 с 12—7 в.

ПР. 2 прекр. бухар. ковра, кож. кост р. 52, крот. воротн. детск. кол. Т. 5-65-67 Гусятников 3/1 кв. 18. 12211

ПРОД. большой резной буфет. Звонить 1-42-15. 11744

ПРОД. мягк. меб. красн. дер. туал. стол и тумб. диван кабин. часы Мертвый 20 кв. 8.

ПРОД. ВЕЛО МУЖ. Д-1-27-37. 11994

ПРОД. пиш. маш. мал. карет. «Идеал» № 50286 Б. Каретный п. 15 к. 4 Виноградова с 8—8 в.

ПР. письм. бюро, библиот. шкаф. полут. кровать. Б. Полянка 1-й Хвостов п. 4 кв. 10. 11989

ПР. спальня, бакара, рояль «Ибах» Ж-1-64-93 с 12—6.

ВЕЛО куплю 4 п/о. вострев. Зайцеву И. А. 11729

МОТО на ходу хор. прод. 2-я Мещанск. ул. д. 3 кв. 1

МОТО Индиан прод. Воровского 11 кв. 17 с 5 до 9. 11768

КОЛОНКУ для ванны куплю. Тел. К-1-85-25. 12491

ПАЛЬТО новое тем. син. прод. Тел. 3-22-47. 11769

РОЯЛЬ «Шредер» стильн. диван кож. стулья. стол. зерк. леди. детск. коляска пр. 5-41-04.

Куплю ШТАНГУ или ГИРИ тел. 1-23-21.

КОМНАТЫ, КВАРТИРЫ

МЕН. 2 к. ц. р. р. 17 м. ц. о. в. т. и 18 м. г. о. т. на 2 изол. в. у. или одну 17 м. в. у. на 2 к. по 9 м. р. р. Звон Г-1-06-33 с 3 веч. 12417

МЕН. 2 ком. ц. уд. 20 м. и одну 16 м. Дангауэровка РЖСКТ на 3 комн. вм. или отд. кв. К-0-50-09. 12090

МЕН. 2 ком. р. р. одна ц. уд. общая пл. 19 м. на 2 см. не мен. 24 м. опл. расх. Зв. от 9—10.30 ут. К-4-91-31 Спр. Елиз. Яков. Пис. ул. Горького 19 ком. 153. 11688

МЕН. 1 к. 27 м. ц. о. на 2 к. ц. о. с 7—9 в. М. Козихинский 16 к. 7.

МЕН. 2 хор. к. ц. уд. 21 и 11 м. р. р. на 2 см. Т. 2-30-27 с 9 до 11 дня кроме вых. д. 11999

МЕН. к. 22 м. ц. о. в. газ на 2 раз. Мамоновский 6 к. 8 Грибанова. 11792

МЕН. к. 8 м. Ленде на к. Москве. Лен-д 5 Советская 6 кв. 20 Зуев.

МЕН. ком. 17 м. ц. все уд. на 1—2 бол. пл. ц. опл. расх. Тел. 88-98.

МЕН. к. 18 м. на 2 р-н кол. Б. ул. Герцена 17 к. 7.

МЕН. ком. 20 м. на бол. пл. опл. расх. Тел. 2-18-11.

МЕН. 2 к. 27 м. п. о. у. ц. на 2 к. р. р. Тел. 5-22-85.

МЕН. 2 прекр. к. ц. р. р. 28 и 13 м. на 2—3 вм. Зв. 5—8 в. 4-64-82.

МЕН. 2 к. р. р. 14 и 23 м. ц. о. на 2 см. Домниковка Докучаев пер. 18 кв. 9 с 5—8 веч

МЕН. изол. кв. 3 к. 65 м. солн. 2 эт. г. о. Ленинского р. на кв. 3 к. Т. В-3-97-21 от 9—11 у.

МЕНЯЮ две комнаты Харьков на 2 Москве все удобства хор. район оплачу ремонт, Петровка- 14 Гормашснабсбыт. Т. 41-48 секретарь. 11720

МЕНЯЮ ком. 25 м. на 2 можно р. р. Опл. расх. Звонить Е-4-64-43 с 4—7 ч.

МЕНЯЮ 2 к. 55 м. и 1 к. 20 м. р. р. ц. все уд. на отд. кв. или 3—4 к. вм. Звонить 5-91-84 с 11—5. 11743

УЛ. Воровск. кв. 3 к. 73 м. г. о. мен. на 2—3 к. и 1 р. р. Т. 2-13-62.

ЛЕНИНГРАД

МЕН. прекр. к. ц. 28 м. на к. Москве К-5-47-48 Гольдберг Русину. 12380

ЛЕН-ДЕ ком. 19 м. центр меняю на к. Москве 15—16 м. Зв. К-1-82-56 с 8—10 у. и веч.

КУПЛЮ у застр. сниму комнату. Тел. 5-96-29. 11716

ПРОД. дом у застр. 5-й Ново-Остаркинск. пер. д. 20.

ДАЧА зимн. прод. Малаховка Некрасовская ул. 70.

ПР. застр. часть дачи 60 м. Ст. Ухтомск., Каз. ж. д. ул. Ухтомск., 9.

КУП. дача 2—3 к. по Каз. ж. д. с п/о. вост. Гошеву А.

ИЩУ КОМНАТУ Телеф. 3-06-68 Фельдман. 12340

ОДИН. треб. к. жел. п. у. Тел. Г-1-42-55 до 5 ч.

ОДИНОКИМ нужна ком. можно за город. п/о. 64 довостр. Рахманову В.

СНИМУ ком. на 1—2 год. Т. 1-24-83. Зв. 10—12 у. и 5—7 в

ВРАЧ од. ищ. ком. куп. у застр. Д-1-25-64 с 5—7.

ИНОСТР. профессор с женой ищ. 1—2 комн. все удоб. на длит. срок. Зв. К-3-87-02 с 10—12 ут. и 5—10 веч. 11896

ЖУРНАЛИСТАМ нужны комнаты. телеф. Ж-1-84-41, Ж-1-84-60.

ОД-КАЯ ищ. часть ком. п/о. 62 вострг. Горбачевой Ф.

СД. под конторск. помещение пл. 16 кв. м. Е-1-88-98.

ИНЖ. ищет ком. или часть ком. Г-3-90-74 с 5—7.

ИНЖЕНЕР ищет ком. район безразл. Г-1-39-58 с 5 в.

2 служ. нуж. комн. ц. о. 3 п/о. вострг. Боровской О.

ВРАЧУ нужна комната. Т. 5-47-47. Шкловер с 6 веч.

КОМНАТУ сниму. Т. 4-32-40. Зв. с 18 до 23 ч. 11721

СНИМУ комнату за городом на длит. ср. 40 п/о. востреб. Подкопаеву В.

СРОЧНО нужна ком. инж. с женой. Т. В-1-46-56.

ПЕРЕВОДЧИК (с англ.) один. ищет комн., часть К5-23-47 с 6—10.

УЗастр. сниму, куплю ком. квар. Миусы 1-81-03.

ИЩУ комн. на длит срок городе или даче, куп. у застр. Д-1-66-26 спросить Марию Леонтьевну.

СНИМУ комн. на длит. ср. Звон. Г-1-25-13 от 6—9 в.

СНИМУ 1—2 ком. можно в пригороде Д-1-14-98. 11997

СРОЧНО ТРЕБУЮТСЯ ОДНА-ДВЕ КВАРТИРЫ в 3—4 КОМНАТЫ, желательно в ЦЕНТРЕ. Предложения по ТЕЛ. 5-78-89, спросить Богатыреву. 11718

СПРОС И ПРЕДЛОЖ. ТРУДА

АНГЛ. яз. ур. 2-65-41

ГИТАРА УРОКИ Сад.-Карет. Божедомск. п. 4 кв. 12 Кузнецов.

ГЛАВБУХ ищет вечерн. работу. Шоссе Энтузиаст. 132 кв. 59 Ямарин.

ГЛАВБУХ с бол. стаж. предл. свои услуги в от'езд Сообщить Воронцовск. ул. Лавров пер. 15 Клокову главбуху.

Француженка дает ур. Стар. Пименовский 11 кв. 19.

НУЖ. домраб. Проточный п. д. 16/1 кв. 27 Г-1-44-31.

НУЖНА домраоотница. Т. Д-3-19-23 с 9—12 дня.

НУЖНА домраб. обязательно реком. Тел. Г- 1-34-58.

ТРЕБ домраб. ул. Маркса-Энгельса 1 к. 53 от 4 до 8.

ТРЕБ. приход. домраб. Лубянский проезд д. 3 кв. 33. Тел. 1-99-21. 11703

ИЩУ домраб. грамотн. с рек. к ребенку и готовить В-3-16-32 с 5—12 в.

ИЩУ место домраб. ул. Кирова, Кривоколенный п. 1/8, кв. 31 Чуева.

ТРЕБ. дом. работн. умеющ. хор. готовить. Звонить Ж-1-44-08. 12457

ДОМРАБ. нужна к 3-лет. реб. реком. обяз. Звон. Д-1-59-77 с 8 веч.

ТЕАТРУ НЕМИРОВИЧА-ДАНЧЕНКО **ТРЕБУЮТСЯ КОМНАТЫ** для артистов, а также помещение размером 400—500 кв. метр., высот 5—6 метр. для декорацион. мастерсклада. Звонить секретарю 1-96-21 11699

НУЖНА КВАРТИРА или 1—2 КОМНАТЫ удоб. Звонить ТЕЛ. 5-16-33, 2-42-30. 12182

ГОСУЧРЕЖДЕНИЕ **СРОЧНО КУПИТ ДОМА** У ЗАСТР. Сообщить по ТЕЛЕФ. 3-29-50 11712

ТРЕБУЕТСЯ СКЛАДСКОЕ ПОМЕЩЕНИЕ ДЛЯ БУМАГИ, разм. 200—350 кв. м. Звонить 5-27-40 от 10 до 5 ч. в. 11751

ТРЕБУЕТСЯ СУХОЕ **СКЛАДСКОЕ ПОМЕЩЕНИЕ** 40 или 50 мт. с отопительными очагами, зв. К-3-54-08 Чеснокову. 11715

РЕМОНТИРУЙТЕ МЕБЕЛЬ ПОКУПАЕМ СТИЛЬНУЮ. ВЫСЫЛАЕМ МАСТЕРОВ НА ДОМ. ВЫПОЛНЯЕМ ВСЕВОЗМОЖНЫЕ ДРАПИРОВОЧНЫЕ и АВТООБОЙНЫЕ РАБОТЫ. **ПОКУПАЕМ ВОЛОС** ОТ СТАРЫХ МАТРАЦЕВ и ПЕРИНОК в любом количестве. Солянка, 8, т. Ж-1-13-30. Ж-1-36-73. Зацепская площадь. 8. т. В.3.98.41.

ИЗД-ВУ ГАЗ. **ПРАВДА** ул. Горького, д. № 48. **ТРЕБУЮТСЯ ПОМ. БУХГАЛТЕРА** по расчетам с рабочими и служ.—1 Картотечщ—3. 1880

ПРОДУКЦИЯ ПИЩЕВОЙ ПРОМЫШЛЕННОСТИ

ГОСУДАРСТВЕННАЯ КОНДИТЕРСКАЯ ФАБРИКА **БОЛЬШЕВИК**

НАРКОМПИЩЕПРОМА СССР. (Москва, Ленинградское шоссе, д. 13).

ВЫРАБАТЫВАЕТ РАЗНООБРАЗНЫЙ АССОРТИМЕНТ ВСЕВОЗМОЖНЫХ МУЧНИСТЫХ КОНДИТЕРСКИХ ИЗДЕЛИЙ ВЫСШЕГО КАЧЕСТВА:

1. ВАФЛИ — шоколадные, пралина, ракушки, орешки, ванильные, звездный пробег, прохладительные. Значительно улучшено качество и оформление.

2. БИСКВИТЫ — ароруут, дэка, рельные цветочки, сливочное, ленч, лактон Пушкин, детское, расцвет, сахарное, смесь № 10, туркестанская смесь, метро, любительское с солью и др.

3. ПРЯНИКИ — лимонные, малиновые, мятные, глазированные, народные, саксонские, галеты для туристов.

4. ТОРТА — кремовые, бисквитные, пекленые, пралина, литерные, фигурные свыше 25 фигур по заказу.

5. ПИРОЖНОЕ — разнообразный ассортимент: слойки, эклер, буше, шу, тортолетки, Наполеон, трубочки, муфточки, песочные, кремовые, бисквитные и фруктовые.

6. КЕКСЫ — миндальные, депутатские, сливочные, петифунные.

7. ПЕТИФУР — крымская смесь, миньон, Красная Москва, октябренок, палочка-выручалочка, ромашка.

КРОМЕ ТОГО, ФАБРИКА ВЫПУСКАЕТ СПЕЦИАЛЬНО ДЕТСКИЙ АССОРТИМЕНТ ВСЕВОЗМОЖНЫХ ПИРОЖНЫХ, ДЕССЕРТНОЙ СМЕСИ, РАЗНООБРАЗНЫХ ТОРТОВ ВЕСОМ ОТ 250 ГРАММОВ.

Предполагаются к выпуску в августе м-це 2 новых сорта бисквита: «ПАРАШЮТ» и «ЛЕТО».

Выпускаемые в текущем году в продажу сорта бисквита ОТЛИЧАЮТСЯ КРАСИВЫМ ВНЕШНИМ ОФОРМЛЕНИЕМ, ПРИЯТНЫМ, ТОНКИМ ВКУСОМ и содержат увеличенный % сахара, масла, какао, кофе, ванили и т. д.

Качество остальных сортов значительно улучшено как по вкусовым своим свойствам, так и по внешнему оформлению.

ТРЕБУЙТЕ НАШИ ИЗДЕЛИЯ ВО ВСЕХ КОНДИТЕРСКИХ МАГАЗИНАХ.

МОСКОВСКИЙ ДРОЖЖЕВОЙ ЗАВОД НАРКОМПИЩЕПРОМА **ВЫРАБАТЫВАЕТ ДРОЖЖИ** ИСКЛЮЧИТЕЛЬНО ВЫСОКОГО КАЧЕСТВА

Свежие дрожжи продаются во всех магазинах «Бакалеи», «Гастронома» и ЗРК, РОЦ и ОРС. АДРЕС ЗАВОДА: Дербеневская наб., д. 22, **ТЕЛ. В-3-22-33, В-3-22-34.** 1888

МОСКОВСКИЙ **ПИВОВАРЕННЫЙ ЗАВОД** НАРКОМПИЩЕПРОМА СССР (улица Льва Толстого, 23)

ВЫРАБАТЫВАЕТ РАЗНЫЕ СОРТА ПИВА И БЕЗАЛКОГОЛЬНЫХ НАПИТКОВ:

I. ПИВО

а) ВЕНСКОЕ,
б) ПИЛЬЗЕНСКОЕ,
в) МЮНХЕНСКОЕ,
г) БАРХАТНОЕ.

ВНОВЬ ВЫПУЩЕНО ПИВО ВЫСШЕГО СОРТА д/ „ЭКСТРА-ПИЛЬЗЕН" на хмеле высшего сорта.

II. ВЫПУЩЕНЫ ГАЗИРОВАННЫЕ ФРУКТОВЫЕ ВОДЫ ВЫСШЕГО КАЧЕСТВА

НА ИМПОРТНОМ СЫРЬЕ, НАТУРАЛЬНЫХ СОКАХ И ЛИМОННОЙ КИСЛОТЕ:

КЛЮКВЕННАЯ, ЛИМОННАЯ, АПЕЛЬСИНОВАЯ, КЛУБНИЧНАЯ, МАЛИНОВАЯ, МАНДАРИНОВАЯ, ВИШНЕВАЯ и КРЕМ-СОДА.

ВНОВЬ ОРГАНИЗОВАНА ПРОДАЖА В ПОКАЗАТЕЛЬНЫХ КИОСКАХ ГАЗИРОВАННОЙ ВОДЫ С НАТУРАЛЬНЫМИ СИРОПАМИ (ШОКОЛАДНЫЙ, СЛИВОЧНЫЙ, КРЕМ ДЕ РОЗ, АБРИКОСОВЫЙ И ВИШНЕВЫЙ).

ПРОДАЮТСЯ МУЗЫКАЛЬНЫЕ ИНСТРУМЕНТЫ: ТРИ КОНТРАВАСА, 2 ЛИТАВРЫ, БУБЕН, БАРАБАН БОЛЬШОЙ И МАЛ., а также НОТЫ (реп. симф. орк.). Звонить по ТЕЛ. 5-06-70. 12637

МЕНЯЕМ АВТОКАР АМО-3 НА ПОЛУТОННУ ГАЗ ПИКАП. АДР.: Малаховка, Кореневский завод, тел. ЛЮБЕРЦЫ, 24. 11780

ЗАВОДСКАЯ МАРКА ЗАВОДА № 2 КОМБМИНВОД при Мособлкоопинсоюзе. Москва, Б. Тульская, 17.

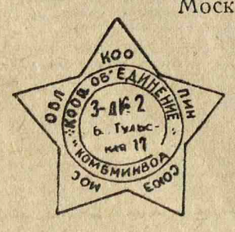

ЗАВОД ВЫРАБАТЫВАЕТ: **ХЛЕБНЫЙ КВАС и МОРС** В БОЧКОВОЙ ТАРЕ.

ЗАВОДСКАЯ МАРКА артели „АВТОШТАМП" БАКУНИНСКАЯ, 92, тел. Е 1-00-59

ПРОИЗВОДИТ: АВТОФАРЫ, ВЕЛОФАРЫ, ЭМАЛИРОВАННУЮ и ЛУЖЕНУЮ ПОСУДУ

1874

ГАСТРОНОМ № 1 (бывш. ЕЛИСЕЕВА) ул. Горького, 40.

ИМЕЕТ ВСЕГДА В ПРОДАЖЕ разнообразный ассортимент высококачественных продуктов в следующих отделах:

ХЛЕБОБУЛОЧНЫЙ, КОНДИТЕРСКИЙ, ВИННО-ТАБАЧНЫЙ, ФРУКТОВЫЙ, МЯСНОЙ, ЗЕЛЕННОЙ, БАКАЛЕЙНЫЙ, СВЕЖЕРЫБНЫЙ, МЯСО-ГАСТРОНОМИЧЕСКИЙ и КУЛИНАРНЫЙ, РЫБНО-ГАСТРОНОМИЧЕСКИЙ

ВНОВЬ ПОСТУПИЛИ В ПРОДАЖУ: мука пшеничная 75 и 30%, сушеные и маринованные белые грибы, подсолнечное масло в оригинальной упаковке, сливки, желатин, сахарная пудра, всевозможные специи.

ЗНАЧИТЕЛЬНО СНИЖЕНЫ ЦЕНЫ НА СУХОФРУКТЫ.

При магазине имеется бюро обслуживания, которое принимает заказы от покупателей как в магазине, так и по телефону № 5-28-20, а также

С ДОСТАВКОЙ НА ДОМ или по желанию покупателей на КАЗАНСКИЙ или СЕВЕРНЫЙ вокзалы. При бюро имеется стол упаковок, комплектующий и упаковывающий покупки, произведенные в разных отделах.

БЕЛИЛА КУПОРОС. КРАСКИ СУХИЕ И ТЕРТЫЕ НА МАСЛЕ ИЗ НАЛИЧИЯ И ПО ЗАКАЗАМ: ст. Ухтомская, М.-Каз. ж. д., улица Михельсона, д. 51, Производотдел ПРИНИМАЕМ В ПЕРЕРАБОТКУ СЫРЬЕ. 1746

СРОЧНО КУПИМ ЖЕЛЕЗНЫЕ БОЧКИ ДЛЯ ПЕРЕВОЗКИ МАСЛА. ЗВОН. 4-21-31 от 10—5. Спросить КАЦА. 1886

ПР. СТОЛЫ 3—5 м. длины, СКАМЕЙКИ, ДЕТСКИЕ СТУЛЬЯ и РОЯЛЬ. 2-й Обыденский, 9, ТЕЛ. К-2-16-21, звон. от 10 до 16 ч. 11722

КУПИМ ПРЕССА РУЧНЫЕ ШТАМПОВОЧНЫЕ, РУБИЛКУ, СЧЕТЧИК 220 вольт, 10 амп. Звонить ТЕЛЕФ. 5-9-84. 11742

ФАБРИЧНЫЕ МАРКИ

ЛЕФОРТОВСКОЙ Ф-КИ Лефортово, Новая дорога, 11

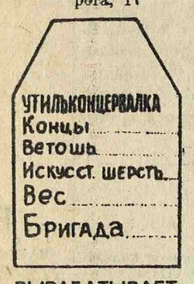

ВЫРАБАТЫВАЕТ обтирочные концы, ветошь и искусственную шерсть для промышленности и железных дорог.

ВАТНОЙ Ф-КИ Черкизово, Пушкинская, 6.

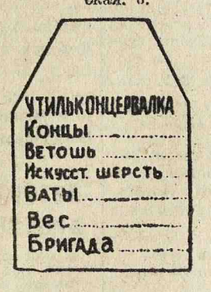

ПО ВЫРАБОТКЕ ВАТЫ

ТРИКОТАЖНОЙ Ф-КИ. Черкизово, Крайняя ул. 5.

УТИЛЬКОНЦЕРВАЛКА **I БРАК**

ПО ВЫРАБОТКЕ чулок, носок из брачной пряжи и чулочного сырья.

РАЗНЫЕ

ПОХИЩЕНА круглая печать управления ударного строительства № 32 «Приборстроя» считать недейств.

ПОХИЩ. круг. печать с надписью «Местком Всесоюзной Торговой Академии профсоюз Работников Просвещения СССР» считат. недействительной.

ЛЕНИНСКИЙ ТРЕСТ СТОЛОВЫХ доводит до сведения о ЛИКВИДАЦИИ Продбазы № 1 треста

Всем государственным и кооперативным предприятиям и частным лицам, имеющим претензии к базе, надлежит пред'явить таковые ЛИКВИДКОМУ до 1 СЕНТЯБРЯ 1935 г. По истечении указанного срока претензии приниматься не будут.

АДРЕС: Москва, Люсиновская ул., д. 28. ЛИКВИДКОМ. 12659

МОСКОВСК. ЭЛЕКТРОТЕХНИЧЕСКИЙ ИНСТИТУТ ИНЖЕНЕРОВ СИГНАЛИЗАЦИИ и СВЯЗИ Н. К. П. С. КУПИТ ИЛИ АРЕНДУЕТ ДАЧИ, БАРАКИ пригородные под студенческие общежития вместимостью на 100 человек.

Желательно по Северным жел. дор., не далее 40 километров от Москвы.

ПРЕДЛОЖЕНИЯ ПО АДРЕСУ: Москва, 80. Ярославское шоссе, Кучин переулок, д. 14 или по телефону 5-33-98 и К-0-18-10, добавочный 5-32-74. 1864

НУЖНЫ МОТОРИСТЫ, ЭЛ.-СВАРЩИКИ разр. 5—6 и **СЛЕСАРЯ**-ВОДОПР. разр. 3—4—5, строит.-проектн. к-ре НКПС Н. Басманная, 14. лаборатория Рожновского, 2-й этаж. 11957

ТРЕБУЮТСЯ автобазе УС ВИЭМ при СНК СССР **ШОФЕРА** С МОСКОВСКИМИ ПРАВАМИ. Обращаться: Балтийский поселок, д. 13, строительство ВИЭМ тов. Шейман, ТЕЛЕФ. Д-1-94-29. 1872

МАЛОМУ ТЕАТРУ НУЖНЫ ГРИМЕРЫ и ТЕАТРАЛЬНЫЕ **ПАРИКМАХЕРШИ.** Обращаться к заведующему Постановочной частью. 1881

ТРЕБУЮТСЯ: I СТ. БУХГ., I БУХГАЛТЕР ЗНАКОМ. СО СТРОИТЕЛЬСТВОМ. МАТЕРИАЛЬНОЙ ЧАСТИ. АДРЕС: Бухаринская ул., Ор. Золоторожский пер., № 7, 2-й этаж Жилсоюз, Главному бухгалтеру. 12139

Московский художественный академический театр Союза ССР имени М. Горького с чувством глубокой скорби извещает о смерти одного из старейших работников театра, выдающегося художника-декоратора, засл. деятеля искусств

ВИКТОРА АНДРЕЕВИЧА СИМОВА,

последовавшей 21 августа с. г.

Доступ к телу покойного будет открыт в МХАТ 22 августа с 15 до 20 часов. Вынос 23 августа в 13 ч. Кремация — в 15 часов.

1870

Учебные заведения

ТЕХНИЧЕСКАЯ ШКОЛА ГОЗНАКА ПРОИЗВОДИТ ПРИЕМ УЧАЩИХСЯ

УСЛОВИЯ ПРИЕМА:

1. Образование не ниже семилетки.
2. Возраст от 15 до 17 лет.
3. Материальное обеспечение от 55 руб. на I курсе до 150 руб. на III курсе в месяц.
4. Жилищем не обеспечиваются.

ПРИЕМ ЗАЯВЛЕНИЙ по 1 сентября с. г.

ВСЕ СПРАВКИ по нечетным числам в канцелярии школы — Лужнецкая набережная, д. 2 (бывш. печатный цех Гознака, ныне Оргаметалл). Трамваи: 24, 26 и 51 до Калужской заст. 11967

ФЗУ-ФОТО МОСОБЛПРОМБЫТСОЮЗА ОБ'ЯВЛЯЕТ до 1/IX—35 г. **НАБОР** ПО СПЕЦИАЛЬНОСТЯМ: **ФОТОГРАФОВ, РЕТУШЕРОВ** Обращаться: Волхонка, 5 школа, ФЗУ. 12203

УЧЕБНО-ПРОИЗВОД. КОМБИНАТ ПРОИЗВОДИТ ПРИЕМ НА КРАТКОСРОЧНЫЕ КУРСЫ С ОТРЫВОМ ОТ ПРОИЗВОДСТВА, ПО ПОДГОТОВКЕ ПО СЛЕДУЮЩИМ СПЕЦИАЛЬНОСТЯМ:

ТОКАРЯ, ФРЕЗЕРОВЩИКИ, ШЛИФОВЩИКИ, ТОЧИЛЬЩИКИ, МЕДНИКИ, СЛЕСАРЯ - ОНИЛОВЩИКИ, СЛЕСАРЯ - МОНТАЖНИКИ, РЕВОЛЬВЕРЩИКИ-АВТОМАТЧИКИ, СВЕРЛОВЩИКИ, СТРОГАЛЬЩИКИ, ЭМАЛИРОВЩИКИ.

Для поступления необходимо иметь с собой следующие документы: московский паспорт, справку с места жительства, справку с последнего места работы, справку о социальном происхождении, военный билет, 4 фотокарточки.

ДЛЯ ПОСТУПЛЕНИЯ НЕОБХОДИМО ИМЕТЬ ВОЗРАСТ не НИЖЕ 18 лет

Курсантам оплачивается стипендия в размере 100 р. в мес. УПК курсантов общежитием не обеспечивает. Прием производится в комнате № 4 от 10 до 17 часов по адресу: Семеновская застава, Соколиная гора, Учебно-Производственный Комбинат трамваи: №№ 3, 14, 22, 32, 37, 46. 1848

ДИРЕКЦИЯ УПК. 1848

ВЫСШИЕ ПРОМЫШЛЕННО-ЭКОНОМИЧЕСКИЕ КУРСЫ С.Р.Г.У. ОТКРЫТ ПРИЕМ НА ОТДЕЛЕНИЯ: СЧЕТНОЕ, ПЛАНОВОЕ, МАШИНОПИСИ, СТЕНОГРАФИИ и КУРСЫ ПО ПОДГОТОВ. в ВУЗЫ и ТЕХНИКУМЫ. СПРАВКИ и ПРИЕМ ЗАЯВЛЕНИЙ: ул. ГЕРЦЕНА, 24, с 2 до 8 час. ТЕЛЕФ. 2-21-45.

МОСКОВСКИЙ ИНСТИТУТ ТОНКОЙ ХИМИЧЕСКОЙ ТЕХНОЛОГИИ **ПРОИЗВОДИТ ПРИЕМ** ЗАЯВЛЕНИЙ НА 10-МЕСЯЧНЫЕ ПОДГОТОВИТЕЛЬНЫЕ КУРСЫ (без отрыва от производства).

Прием заявлений со всеми документами с 15 СЕНТЯБРЯ.

Приемные испытания с 15 СЕНТЯБРЯ. Занятия на курсах с 1 ОКТЯБРЯ.

ВСЕ СПРАВКИ ПО АДРЕСУ: Москва, Мал. Пироговская ул., д. 1. Трам.: 13, 15, 17, 34, авт.: 5, 18. ТЕЛ. АРБ. 3-60-07. 1885

БОРОВСКИЙ СЕЛЬСКОХОЗЯЙСТВЕННЫЙ ТЕХНИКУМ ЗЕМЛЕУСТРОЙСТВА и МЕЛИОРАЦИИ им. М. И. КАЛИНИНА, готовящий техников-землеустроителей и гидротехников-мелиораторов, производит новый прием студентов на 1-й курс землеустроительного и мелиоративного отделений. Прием заявлений производится до 15 августа с. г. В заявлении следует указать на какое отделение желает поступить и приложить в подлинниках следующие документы: 1) о рождении, 2) об образовании, 3) о состоянии здоровья и прививке оспы, 4) о социальном положении поступающего и его родителей, 5) о трудовом стаже, 6) об ударничестве (для ударников), 7) о нахождении в колхозе с отзывом правления колхоза (для колхозников), 8) копию окладного налогового листа за последние два года (для единоличников, бедняков и середняков), 9) две фотокарточки, 10) заверенную анкету, 11) отзывы об учебе и общественной работе, 12) марок на 60 коп. Все принятые в число студентов обеспечиваются общежитием и питанием. Стипендией обеспечиваются по успеваемости. Срок обучения в техникуме 4 года. Поступающие в техникум подвергаются приемным испытаниям по русскому языку и литературе, математике, физике, химии и обществоведению в объеме и по программам курса семи классов средней школы.

Заявления подавать до 10 сентября по адресу: гор. Боровск, Московской обл., техникум землеустройства и мелиорации. Анкета может быть выслана за 20 коп. (можно марками).

ДИРЕКЦИЯ. 1884

МОСКОВСКИЙ ХИМИКО-ТЕХНОЛОГИЧЕСКИЙ ИНСТИТУТ НАРКОМПИЩЕПРОМА **ОБ'ЯВЛЯЕТ ПРИЕМ НА ПОДГОТОВИТЕЛЬНЫЕ КУРСЫ** В ИНСТИТУТ БЕЗ ОТРЫВА от производства. Принимаются лица с средним образованием. Общежитие и стипендия не предоставляются. Срок подачи заявлений до 1 сентября. За справками обращаться: Москва, Зацепа, 41. Тел. В-3-96-54 1532

УЧЕБНЫЙ КОМБИНАТ ОГИЗА ПРОИЗВОДИТ НАБОР СЛУШАТЕЛЕЙ НА ВЕЧЕРНИЕ И ДНЕВНЫЕ КУРСЫ ПО ПОДГОТОВКЕ КОРРЕКТОРОВ.

Срок обучения от 8 до 12 месяцев. Слушатели дневных курсов обеспечиваются стипендией. На курсы принимаются лица, имеющие законченное среднее образование.

Выдача справок и прием заявлений ежедневно от 10 до 4 час. (кроме общевыходных). Улица Кирова, д. № 21 (во дворе), ТЕЛ. 2-12-75. 1887

ЗАВОДУ **МОСПЛАСТКОЖ №