ПРОЛЕТАРИИ ВСЕХ СТРАН, СОЕДИНЯЙТЕСЬ!

ВЕЧЕРНЯЯ МОСКВА

21 ОКТЯБРЯ 1939 Г. СУББОТА № 242 (4771) Цена 10 коп.

ГАЗЕТА МОСКОВСКОГО ГОРОДСКОГО КОМИТЕТА ВКП(б) И МОССОВЕТА

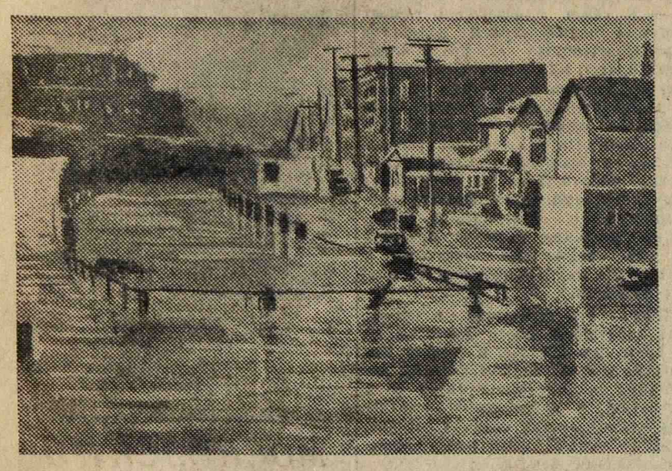

В Лос-Анжелосе недавно произошло наводнение. На снимке: одна из улиц Лос-Анжелоса под водой. («Фрейхейт»).

НА ЗАПАДНОМ ФРОНТЕ

БРЮССЕЛЬ, 20. (ТАСС). Газета «Пти паризьен» в обзоре военных действий от 20 октября пишет:

«За исключением некоторой перегруппировки частей и работ по укреплению новых линий, вызванных вследствие отхода французских войск от ранее занятых позиций, ничего особенного не отмечается. На занятых им позициях противник вырыл новые траншеи и занял блокгаузы, в которых находились до 16 октября французские пулеметные гнезда».

Далее в обзоре говорится о том, что германские войска подготавливают позиции на случай нового французского наступления. С обеих сторон имели место крупные разведывательные операции, необходимые в связи с занятием новых позиций. Однако разведывательные группы обеих сторон за исключением двух-трех случаев не приходили в соприкосновение. Действия артиллерии были также незначительными.

ПОЕЗДКА АНГЛИЙСКОГО МИНИСТРА АВИАЦИИ ВО ФРАНЦИЮ

ЛОНДОН, 21. (ТАСС). Агентство Рейтер сообщает, что прибывший во Францию английский министр авиации Кингсли Вуд 18 октября встретился с французским министром авиации Ги ля Шамбр. Во время состоявшейся беседы они обменялись мнениями по различным вопросам англо-французского сотрудничества.

В заявлении, сделанном Кингсли Вуд корреспондентам английских газет, находящимся во Франции, он дал высокую оценку английским военно-воздушным силам, сосредоточенным на западном фронте. Вуд, в частности, указал, что в результате полетов английских самолетов над линией Зигфрида были произведены весьма важные фотографические с'емки.

АНГЛИЯ И ФРАНЦИЯ В ОЖИДАНИИ ОТМЕНЫ ЭМБАРГО В США

НЬЮ-ЙОРК, 21. (ТАСС). По сообщению агентства Ассошиэйтед Пресс, Англия и Франция намереваются после отмены эмбарго закупить в США дополнительно около 5800 самолетов. Французская миссия, находящаяся сейчас в Вашингтоне, имеет полномочия закупить 2750 самолетов. Английская миссия, находящаяся в Канаде, имеет полномочия закупить в США 3000 самолетов.

Далее агентство сообщает, что некоторые нейтральные страны, в том числе Швеция и Бельгия, также закупают самолеты в США.

ВОПРОС О ПРОДОВОЛЬСТВЕННОМ СНАБЖЕНИИ АНГЛИИ В ВОЕННОЕ ВРЕМЯ

ЛОНДОН, 20. (ТАСС). Вчера состоялось совещание представителей правительства и профсоюза транспортных рабочих с участием представителей секции рыболовного флота по вопросу об организации рыбной промышленности в военное время.

Со стороны правительства присутствовали Черчилль, Шекспир и представители других министерств, со стороны профсоюза — Бевин.

Полагают, что министр продовольственного снабжения создаст специальный комитет по регулированию твердых цен на продукты рыболовства.

По сообщению газеты «Дейли геральд», министр земледелия и рыболовства созовет дополнительное совещание с представителями профсоюзов, рыбопромышленников и правительственных ведомств по вопросу об увеличении снабжения Англии рыбой.

ОТОВСЮДУ

★ **ПО СООБЩЕНИЮ** английской вечерней печати, два германских летчика, захваченных в плен 16 октября во время налета германской авиации на английский флот в заливе Ферт оф Форт, умерли.

★ **МИНИСТЕРСТВО** обороны Канады об'явило о том, что вдоль Атлантического и Тихоокеанского побережья Канады расставлены специальные заграждения для защиты от подводных лодок. Самолеты постоянно патрулируют канадское побережье.

★ **НОРВЕЖСКИЙ** пароход «Лоренц Ханзон» (водоизмещением 2 тысячи тонн), шедший из Канады в Англию с грузом леса, был торпедирован в Атлантическом океане. Команда парохода спасена.

★ **ПРАВИТЕЛЬСТВО** Боливии об'явило о своем нейтралитете.

★ **КАК** передает агентство Юнайтед Пресс из Вашингтона, в хорошо информированных кругах заявляют, что с момента возникновения войны в Европе министерство финансов США не закупало английской и французской валюты.

ПРЕНИЯ В АМЕРИКАНСКОМ СЕНАТЕ

ВАШИНГТОН, 20. (ТАСС). В американском сенате продолжаются прения относительно пересмотра закона о нейтралитете. Вчера все выступавшие сенаторы открыто обсуждали вопрос о том, должны ли США оказать помощь Англии и Франции.

Сенатор Аустин (республиканец из штата Вермонт) решительно настаивал на отмене эмбарго (запрещения) на вывоз оружия для того, чтобы оказать помощь Англии и Франции, что, по его мнению, будет способствовать сохранению мира и безопасности для США. Это заявление вызвало горячие дебаты. Сенаторы Бора, Ванденберг и другие осудили это заявление Аустина. Как заявил Ванденберг, Аустин требует, чтобы США приняли активное участие в войне.

Председатель сенатской комиссии по иностранным дела Питтмэн заявил, что руководители комиссии пришли к соглашению пересмотреть ограничения для торгового судоходства с той целью, чтобы разрешить американским судам и самолетам перевозить все товары, кроме оружия, в порты воюющих стран, находящиеся в Тихом и Индийском океанах, Бенгальском заливе, Китайском и Аравийском морях и в Западном полушарии на юг до 30 градуса северной широты. Далее Питтмэн предложил дать возможность президенту установить «боевые зоны», куда должен быть запрещен вход для американских пароходов, однако предоставить президенту право делать различие в этом отношении между пароходами и самолетами. Эта оговорка, повидимому, имеет целью дать возможность США не прерывать своих воздушных связей с Европой и Латинской Америкой.

ЗАЯВЛЕНИЕ РУЗВЕЛЬТА

НЬЮ-ЙОРК, 21. (ТАСС). В беседе с представителями печати Рузвельт заявил, что запрещение подводным лодкам, принадлежащим воюющим странам, заходить в территориальные воды США касается только обычной трехмильной прибрежной зоны. Тем не менее Рузвельт указал, что при некоторых обстоятельствах США могут рассмотреть вопрос о расширении территориальных вод даже до 1000 миль от побережья.

Рузвельт заявил далее, что пределы территориальных вод устанавливаются в соответствии с требованиями национальной безопасности и нейтралитета. Во время действия «сухого закона» (закон о запрещении продажи спиртных напитков), например, США установили патруль за пределами трех миль с целью более успешной борьбы с контрабандистами.

„ЛИЕТУВОС ЖИНИОС" О ВСЕСОЮЗНОЙ С.-Х. ВЫСТАВКЕ В МОСКВЕ

КАУНАС, 21. (ТАСС). В Каунас вернулся из Москвы корреспондент газеты «Лиетувос жиниос» Шимкус, который опубликовал ряд статей о своем пребывании в Москве, в частности о Всесоюзной сельскохозяйственной выставке. Шимкус пишет:

«О сельскохозяйственной выставке я немало читал и много слышал от лиц, видевших ее своими глазами. Поэтому казалось, что ничего уже удивить не может. Но, побывав на выставке, я все-таки был крайне удивлен. Можно сказать, что это не выставка, а произведение искусства. Такое впечатление производят каждый павильон и его оборудование.

Я интересовался архитектурой павильонов, оборудованием и экспонатами. 11 павильонов советских республик построены каждый в своеобразном стиле, характерном для национальности данной республики. Все они заботливо, красиво и художественно отделаны. Каждая мелочь снаружи и детали внутри выполнены с большим художественным вкусом. В павильонах много различных растений, фруктов и промышленных изделий всех республик СССР. В павильонах восточных народов имеется удивительно много красивых вещей производства художественных коллективов и отдельных художников, в особенности ковров, различной национальной одежды и вышивок.

Вся площадь выставки, все павильоны по вечерам иллюминированы и производят сказочное впечатление».

АНТИЯПОНСКОЕ ВОССТАНИЕ

ШАНХАЙ, 20. (ТАСС). По сообщению газеты «Дамэйбао», в северной части провинции Хэнань 15 октября отряд войск марионеточного правительства под командованием Ян Шао-тана восстал против японцев. Восставшие атаковали японскую часть в районе Уань, где продолжаются ожесточенные бои.

ПАРТИЗАНЫ РАЗОБРАЛИ ЖЕЛЕЗНОДОРОЖНОЕ ПОЛОТНО

ШАНХАЙ, 20. (ТАСС). Как сообщает газета «Синьвэньбао», в северо-западной части провинции Цзянсу, в районе Сюйчжоу, отряд китайских партизан с помощью населения уезда Сяо разобрал железнодорожное полотно на расстоянии свыше 18 км. Движение поездов прекращено.

НЕДОСТАТОК ТОПЛИВА В ЯПОНИИ

ТОКИО, 20. (ТАСС). Газета «Мияко» пишет, что с наступлением холодов в Японии наблюдается еще больший недостаток топлива и рост цен на него, чем это было до сих пор. Сейчас прекратилось производство электрических и газовых печей. Цены на «хибачи» (жаровни для обогревания комнат) повысились на 30 процентов по сравнению с прошлым годом.

НОВЫЙ АРГЕНТИНСКИЙ КРЕЙСЕР

Американский журнал «Юнайтед стейтс нейвел институт просиединг» приводит данные нового учебного аргентинского крейсера «Аргентина». Этот крейсер вооружен девятью 6-дюймовыми орудиями, установленными в трех башнях, четырьмя 4-дюймовыми зенитными орудиями, двенадцатью 96-дюймовыми скорострельными зенитными орудиями, двумя десантными орудиями и 6 тройными торпедными аппаратами. На борту крейсера имеются два самолета-амфибии.

Длина крейсера — 480 футов (фут = 0,3 метра), ширина — 56 футов. Водоизмещение — 7 тыс. тонн.

На крейсере смогут проходить практику 60 курсантов морских училищ.

Судно разделено на два этажа. Помещения в двойной нижней части судна могут быть использованы в качестве цистерн для горючего и резервуаров для питьевой воды. Пространство между палубами предназначено для жилых помещений офицеров и команды. Корабельный госпиталь имеет отдельное помещение.

Крейсер «Аргентина» был спущен на воду на верфях английской фирмы «Виккерс Армстронг».

14 октября. (ТАСС).

По городам и селам Западной Белоруссии. Беседа на избирательном участке (гор. Белосток).

Фото специального корреспондента «Вечерней Москвы» Д. ДЕБАБОВА.

ВСТРЕЧА КАНДИДАТА СО СВОИМИ ИЗБИРАТЕЛЯМИ

ВОЛКОВЫСК, 21. (ТАСС). В городском кинотеатре 19 октября состоялась встреча кандидата в депутаты Народного Собрания Западной Белоруссии Хан Абрамовны Маркус с избирателями 133-го избирательного округа. С исключительной теплотой встретили присутствующие тов. Маркус. Она выступила с взволнованной речью:

— От всего сердца я благодарю избирателей, которые оказали мне большое доверие, выдвинув кандидатом в депутаты Народного Собрания. Я отдам все свои силы и способности на то, чтобы это доверие оправдать.

Если народ меня изберет, я в Народном Собрании буду голосовать за установление советской власти, за присоединение Западной Белоруссии к цветущему Советскому Союзу.

Уверяю вас, товарищи, что буду верной слугой народа, отдам все свои силы и способности для борьбы за счастливую и радостную жизнь трудящихся Западной Белоруссии.

— Мы горячо желаем иметь такую власть, которая принесла бы нам радостную, счастливую жизнь. Такой властью может быть только власть Советов, — заявил в своем выступлении тов. Чернецкий.

Собрание единодушно приняло резолюцию, в которой говорится:

«Мы, избиратели 133-го избирательного округа города Волковыска, 22 октября все, как один, отдадим свои голоса за нашего кандидата в депутаты Народного Собрания Западной Белоруссии—Хаю Абрамовну Маркус. Мы твердо уверены, что наш кандидат, выполняя нашу волю, будет голосовать за присоединение Западной Белоруссии к БССР, за установление советской власти, за конфискацию помещичьей земли, за национализацию фабрик и заводов.

ПРЕДОКТЯБРЬСКОЕ СОРЕВНОВАНИЕ

ЦЕХ ВЫПОЛНИЛ ДЕСЯТИМЕСЯЧНУЮ ПРОГРАММУ

Малосварочный цех дважды орденоносного трансформаторного завода имени Куйбышева закончил десятимесячную программу. Этот цех занимает ведущее место в предоктябрьском соревновании.

На заводе широко развертывается движение многостаночников. Болторезчик механического цеха Михайлов и сверловщик Юнисов с первого дня перехода на многостаночное обслуживание выполняют по 5—6 норм.

Стахановец-шлифовщик инструментального цеха Царев, обслуживающий три станка, вырабатывает до 350 процентов нормы.

БЕЗ НАЛАДЧИКА!

В предоктябрьском социалистическом соревновании на заводе Авиахима лучшие стахановцы-револьверщики стали работать на станках без наладчика.

Работница тов. Сушкина около четырех лет работала с наладчиком. Вдвоем они выполняли задание на 140 проц. Зарабатывала она не более 340 рублей в месяц. С переходом на самостоятельное обслуживание станка Сушкина выполняет задание на 150 проц. и зарабатывает в месяц до 500 рублей.

Не более чем на 110 процентов обычно выполнял норму тов. Талызин и зарабатывал в месяц 300 рублей. Сейчас он работает без наладчика на более сложных деталях и выполняет задание на 122 проц., зарабатывая в месяц 700 рублей.

На-днях стахановцы-новаторы обратились ко всем револьверщикам завода с призывом работать без наладчика.

СУБСТРАТОСТАТ В ПОЛЕТЕ

С субстратостатом, вылетевшим вчера утром в продолжительный тренировочный полет (см. «Веч. Москву» от 20 октября), поддерживается связь по радио. Радиограмма, полученная вчера в 8 ч. вечера от экипажа субстратостата тт. Голышева и Неверного, сообщала, что они пролетают над городом Ковровом. Сегодня на рассвете субстратостат был недалеко от Казани. Отсюда ветер понес его дальше. В 9 часов утра получена очередная радиограмма о том, что субстратостат пролетел станцию Сосновку недалеко от г. Сарапуля — в 1.000 километрах от Москвы. Во время последнего замера скорости полета выяснилось, что ветер несет субстратостат со скоростью 78 километров в час.

Экипаж субстратостата продолжает полет.

НАКАНУНЕ ВЫБОРОВ В НЕСВИЖЕ

НЕСВИЖ, 21. (ТАСС). С большим под'емом готовится население к предстоящим завтра выборам в Народное Собрание Западной Белоруссии. По всему Несвижскому уезду широко развернулась агитационно-массовая работа. Агитаторы проводят беседы о кандидатах в депутаты, о порядке выборов в Народное Собрание, о великом Советском Союзе. В городском клубе читаются доклады о Сталинской Конституции. Состоялись встречи избирателей со своими кандидатами.

Помещения избирательных участков красиво оформлены. На красных полотнищах написаны предвыборные лозунги. Во всех участках установлены кабины для голосования.

КИЕВ—ЛЬВОВ

ПЕРВЫЙ ПАССАЖИРСКИЙ ПОЕЗД

КИЕВ, 21. **(Наш корр.).** Вчера в 20 часов 20 минут отошел первый пассажирский поезд по маршруту Киев — Волочиск — Тарнополь — Львов. Поезд будет ежедневно уходить в это время и прибывать во Львов в 14 часов 30 минут следующего дня. В составе поезда 9 вагонов, из них 2 мягких. Из Львова поезд будет уходить в 17 часов.

В первом поезде не оказалось ни одного свободного места. Железнодорожники произвели в короткий срок огромную работу по перешивке путей и восстановили разрушенное польскими панами железнодорожное хозяйство.

ГАЗЕТНЫЕ КИОСКИ В БЕЛОСТОКЕ

В Москву вернулся из Белостока представитель «Союзпечати» тов. Д. М. Алимов. Он сообщил нам, как распространяются московские и другие газеты в городах Западной Белоруссии:

— В Белостоке уже открыты 20 газетных киосков и работает несколько десятков продавцов, торгующих с рук. Здесь организована экспедиция «Союзпечати», которая в ближайшее время еще больше расширит продажу газет.

Московские газеты покупают в Белостоке нарасхват. Около 3 часов дня многие жители города собираются у киосков в ожидании свежих номеров «Правды» и «Известий». Приблизительно в это время в Белосток ежедневно прилетает из Москвы самолет с центральными газетами.

Обычно в тот же день город получает белорусские газеты из Минска. Кроме того в наших киосках продается местная газета «Освобожденный Белосток».

Литература в киосках пополняется. Сейчас в Белостоке уже можно купить политические брошюры и журналы «Огонек» и «Крокодил».

В Барановичах организовано 6 газетных киосков. Одновременно газеты можно купить у 18 местных почтальонов.

Во всей Западной Белоруссии наблюдается огромный спрос на советские газеты, журналы и массовую политическую литературу.

АВТОМОБИЛЬНЫЙ ДИЗЕЛЬ „ЗИС-Д7"

ПОДГОТОВКА К МАССОВОМУ ПРОИЗВОДСТВУ

Закончились государственные испытания двух образцов быстроходного автомобильного дизеля «ЗИС-Д7», сконструированных и построенных автозаводом имени Сталина.

По заключению государственной комиссии, дизель «ЗИС-Д7» обладает хорошей динамикой, прост в обслуживании и обеспечивает надежную работу грузовых автомобилей.

Народный комиссар среднего машиностроения тов. И. А. Лихачев вынес благодарность и премировал ряд работников автозавода имени Сталина за успешное разрешение конструкции автомобильного дизельмотора. Автор проекта и ведущий инженер тов. Сметанников получил премию в 3 тысячи рублей, старший инженер-конструктор и начальник конструкторско - экспериментального бюро тт. Мочалин и Суриков — по 1.500 рублей. Индивидуальные премии получили также тт. Шапошник, Смирнов и Будников. Кроме того нарком выделил в распоряжение директора завода 10.000 рублей для премирования других участников проектирования, постройки и испытания дизеля «ЗИС-Д7».

Нарком тов. И. А. Лихачев приказал руководителям Глававтопрома и автозавода им. Сталина подготовиться к массовому производству дизелей.

„СЕДОВ" ДРЕЙФУЕТ К ШПИЦБЕРГЕНУ

СУТКИ НА ОДНОМ МЕСТЕ

Получена интересная радиограмма с борта ледокола «Седов». В ней сообщается, что ледокол в течение суток не дрейфовал и оставался на одном месте. Вчера вечером корабль находился на 84 градусе 36 минуте северной широты и 26 градусе 12 минуте восточной долготы, т. е. там же, где был накануне. Это об'ясняется, очевидно, небольшим ветром, который дул навстречу дрейфу.

Вообще же, если не считать «вынужденной стоянки» ледокола в течение суток, то он продолжает дрейф на юго-запад к Шпицбергену.

Сегодня ночью в районе дрейфа мороз достигал 24 градусов. Капитан ледокола тов. Балигин сообщает, что команда хорошо подготовилась к третьей зимовке. На корабле продолжается обычная научная работа.

Сегодня инженеры-синоптики Евгений Иванович и Нина Николаевна Толстиковы после двухлетней работы в Арктике проводят свой первый день в Москве. Изменилась красная столица. Все стало новым, неузнаваемым. За время работы на полярной станции мыса Шмидта у Толстиковых родился сын. Маленький полярник Эдик впервые попал в шумную Москву. На снимке слева — семья Толстиковых на полярной станции мыса Шмидта; справа — Толстиковы осматривают реконструированную Садово-Спасскую улицу.

Фото Э. ЕВЗЕРИХИНА.

ОТКРЫТИЕ ДЕКАДЫ АРМЯНСКОГО ИСКУССТВА

На спектакле «Алмаст» присутствовали товарищи И. В. Сталин, В. М. Молотов, К. Е. Ворошилов, Л. М. Каганович, М. И. Калинин, А. И. Микоян, А. А. Андреев, Г. М. Маленков, М. Ф. Шкирятов.

Вчера в Государственном ордена Ленина Академическом Большом театре СССР открылась декада армянского искусства.

Партер, ложи, ярусы — переполнены. В театре присутствовали народные комиссары, депутаты Верховного Совета СССР и Верховного Совета РСФСР, чины дипломатического корпуса, артисты, композиторы, музыканты, писатели, художники, музыковеды, критики, журналисты.

Армянский государственный театр оперы и балета им. А. А. Спендиарова показал вчера оперный спектакль «Алмаст». Музыка этой оперы написана знаменитым композитором, имя которого носит театр.

Глубоко народная музыка прекрасно раскрывает содержание оперы, передает героику борьбы армянского народа в XVII веке против иноземных завоевателей. Отлично звучит оркестр (дирижер Г. Е. Будагян). Постановка оперы талантливо осуществлена режиссером Г. А. Ованесяном. Спектакль ярко и красочно, с большим вкусом оформлен народным художником Армении М. С. Сарьяном.

Шумным успехом сопровождалось выступление П. К. Лисициана, создавшего правдивый образ народного героя Татула, и Т. Т. Сазандарян, которая с большой сценической выразительностью ведет роль Алмаст. Успешно выступали в спектакле В. Л. Гусельников (шейх), А. В. Ананян (Гаянэ, наперсница Алмаст) и Д. М. Погосян (Рубэн, боевой друг Татула). Горячо приняли слушатели выступление Г. Г. Габриеляна в роли ашуга. Блестяще исполненная им во втором акте песня, повторенная по настойчивому требованию присутствующих, является свидетельством высокой музыкальной культуры и вокального мастерства. Огромный успех имели танцы третьего акта, поставленные балетмейстером И. И. Арбатовым (Ягубяном). Мужской танец был повторен по настоянию публики.

По окончании спектакля в зале долго раздавались аплодисменты, которыми зрители приветствовали представителей искусства Советской Армении.

На открытии декады армянского искусства присутствовали товарищи И. В. Сталин, В. М. Молотов, К. Е. Ворошилов, Л. М. Каганович, М. И. Калинин, А. И. Микоян, А. А. Андреев, Г. М. Маленков и М. Ф. Шкирятов. (ТАСС).

По городам и селам Западной Белоруссии. Прядильщица **София Гродик**, выдвинутая кандидатом в депутаты Народного Собрания Западной Белоруссии, беседует с работницами своей фабрики.

Фото специального корреспондента «Вечерней Москвы» Д. ДЕБАБОВА.

В ПРЕДВЫБОРНЫЕ ДНИ

ИЗ ПУТЕВОГО БЛОКНОТА

Мы едем на трофейном четырехместном «Уэнионе». Шофер вкратце рассказывает историю этой темносиней машины. Она принадлежала какому-то штабному полковнику. Бравый польский вояка так поспешно удирал из своего штаба, что даже не успел завести мотора. Машина «Уэнион» немного потрепана, но еще сослужит неплохую службу.

Едем по возрожденным городам и селам Западной Белоруссии. Небывалый подъем переживает трудящееся население городов и деревень, освобожденных от ига ненавистной шляхты. Здания, отведенные под окружные комиссии и избирательные участки, легко отличить от обыкновенных домов. Недавно еще они принадлежали помещикам и фабрикантам, жившим за счет рабочих и крестьян в роскоши. Сейчас над зданиями развеваются красные флаги.

Внимание прохожих привлекают приветственные лозунги, написанные на белорусском и польском языках. В окнах — портреты товарищей Сталина, Молотова, Ворошилова, Калинина, Буденного. Толпы людей собираются у окон, чтобы посмотреть на портреты руководителей большевистской партии и советского правительства. Появились фотографии кандидатов в депутаты Народного Собрания, их биографии и лозунги, призывающие к единодушному голосованию за лучших сынов и дочерей народа.

Прежде чем покинуть Белосток, этот большой, кипучий город, мы об'езжаем избирательные округа и участки. В особняке на центральной улице шесть комнат первого этажа заняты под 3-й избирательный участок Шестокого округа. Председатель участковой избирательной комиссии —рабочий Бахрах. Впервые в жизни ему приходится не только участвовать в самых демократических выборах, но и отвечать за проведение их на своем участке. Неутомимый председатель проводит на участке целые дни. Всегда здесь полно народа, кипит агитационная работа. Двадцать агитаторов из бывших политических заключенных обходят квартиры, подолгу беседуют с избирателями, раз'ясняют им порядок голосования и подробно рассказывают биографию председателя временного управления г. Белостока Петра Спасова, выдвинутого кандидатом в депутаты Народного Собрания рабочими кожевенного завода фирмы Беккера.

Примерно такая же картина и на других избирательных участках г. Белостока. В одной комнате художники пишут лозунги и рисуют плакаты, в другой идет беседа о выборах, в третьей проводится громкая читка только-что полученных свежих газет. Кандидатами в депутаты выдвинуты лучшие люди, хорошо известные широким кругам населения.

Кто, например, среди рабочих Белостока не знает ткача Вячеслава Гнядека, баллотирующегося по одному из округов?! Старая прядильщица-агитатор, проработавшая 48 лет за одним станком, рассказывает об этом кандидате:

— Вячеслав Гнядек всегда был верным защитником прядильщиков. Гнядек, несмотря на то, что его могла схватить «дефа» (дефензива), собирал рабочих, призывал к стачке. Он не останавливался и перед тем, чтобы пойти к фабриканту и с глазу-на-глаз сказать этому кровопийцу всю правду. Гнядека мучили и пытали в польской охранке, но он бесстрашно выдерживал пытки и после отсидок еще более настойчиво вел свою революционную работу. Со времени прихода красноармейских частей ткач Гнядек весь отдался общественному делу. Он решительно перестраивает работу союза текстильщиков — самого крупного и важного профсоюза в текстильном Белостоке...

Белосток намечает кандидатами в депутаты кроме ткача Гнядека текстильщицу Женю Каплан, прядильщицу Анну Сидорович, текстильщика фабрики «Орловский—Кано» белоруса Ивана Зенкевича, прядильного мастера фабрики «К. Фик и сыновья» старого производственника Андрейчука. Все они — верные защитники интересов рабочего класса.

★

По шоссе, ведущему за пределы Белостока, впереди нас идут две машины с агитаторами. Они направляются в деревню. Со всех концов гмины (волости) стекаются на избирательные участки люди. Одни — чтобы проверить, внесены ли жители их деревни в списки избирателей, другие — за литературой, третьи — разузнать подробности о баллотирующемся кандидате и пригласить его к себе.

Деревня Бродки — типичная для Западной Белоруссии: два-три богатых дома, а остальные — покосившиеся, крытые соломой. Вблизи деревни был помещичий маенток. Земли помещика уже поделены. В помещении избирательного участка между батраками — новыми хозяевами помещичьей земли — идет задушевный разговор.

— К выборам вспашем и засеем озимыми, — говорит широкоплечий батрак в самотканной свитке рыжеватого цвета.

В селах Западной Белоруссии никогда не было так многолюдно и торжественно, как в эти незабываемые предвыборные октябрьские дни. Словно желая восполнить долгие годы вынужденного молчания, в деревнях часто проводят сходки. На них собираются все от мала до велика, приходят даже такие старики, которые месяцами не покидали своего места на лежанке. Сходки заканчиваются веселыми танцами, народным хороводом, песнями. Вот сейчас уже далеко за полночь, а из помещения, где находится крестьянский комитет, никто не думает уходить. Девушки затягивают недавно разученную казачью песню о Сталине. Присутствующие подхватывают припев.

★

Мы спешим дальше. Сверкнув фарами, «Уэнион» тонет в ночной мгле... Волковыск... Слоним... Утро. Городок проснулся. В помещениях двух окружных избирательных комиссий уже полно людей. Помещения принаряжены. Местные художники постарались. Через весь фронтон здания протянуты лозунги, висят портреты вождей, убранные зеленью. В каждой мелочи убранства чувствуются заботливость и любовь.

Город Слоним избирает в депутаты Народного Собрания двух человек. Кандидатами выставлены: Колотов, председатель временного управления, энергичный, чуткий человек, пользующийся большим доверием у населения, и пекарь Холмский, несколько лет томившийся в тюрьме за принадлежность к коммунистической партии Западной Белоруссии. Таких людей народ любит за верность и преданность трудящимся. 22 октября народ отдаст им свои голоса.

Ефим САДОВСКИЙ.

Белосток—Синявки.

По городам и селам Западной Белоруссии. Местечко Игнатки. Уборка свеклы на полях, ранее принадлежавших полковнику Метиловскому.

Фото специального корреспондента «Вечерней Москвы» Д. ДЕБАБОВА.

НАКАНУНЕ ВЫБОРОВ В МЕСТНЫЕ СОВЕТЫ

АГИТАТОРЫ АКАДЕМИИ

Больше двухсот студентов и преподавателей Всесоюзной академии социалистического земледелия активно работает на избирательных участках. Агитаторы и пропагандисты раз'ясняют Положение о выборах в местные Советы депутатов трудящихся, рассказывают о текущих событиях, читают лекции.

Заведующий кафедрой географии тов. Романченко прочитал избирателям лекцию о природных богатствах Западной Украины и Западной Белоруссии. Тов. Светлаев — заведующий кафедрой русского языка — прочитал лекцию о жизни и творчестве великого русского поэта М. Ю. Лермонтова.

По выходным дням организуются экскурсии. 18 октября партийная организация академии организовала экскурсию избирателей на Всесоюзную сельскохозяйственную выставку. В экскурсии приняло участие около 300 человек.

КРАСНОЕ ЗНАМЯ — ЛУЧШИМ

Наркомпрос РСФСР учредил республиканское переходящее красное знамя. Оно будет вручено политпросветучреждениям области, АССР, наиболее активно участвующим в подготовке к выборам в местные Советы депутатов трудящихся.

Для премирования передовиков социалистического соревнования — заведующих избами-читальнями, работников библиотек, домов культуры, клубов и инспекторов политпросветработы — выделено 50 тысяч рублей.

Лучшие политпросветработники, по представлению областных исполкомов, будут занесены в республиканскую «Книгу почета».

Готовятся к изданию брошюры, освещающие опыт работы политпросветучреждений по подготовке к выборам в местные Советы депутатов трудящихся.

РАЙОННЫЕ СОБРАНИЯ АНТИРЕЛИГИОЗНИКОВ

В Бауманском районе вчера состоялось многолюдное районное собрание агитаторов-антирелигиозников.

На-днях для них откроются десятидневные курсы на 100 человек.

ЛЕКЦИЯ ДЛЯ ДОМОХОЗЯЕК

Сегодня, в 7 часов вечера, в агитпункте (Орловский пер., 2) профессор Московского областного клинического института тов. Розенберг прочтет для домашних хозяек и пенсионеров лекцию о справедливых и несправедливых войнах. После лекции будет показана кинокартина «Конец Санкт-Петербурга».

Завтра в агитпункте состоятся занятия двух кружков малограмотных, которыми руководят тт. Кондратьева и Трацевская.

Технолог завода «Калибр» тов. Б. М. Трубачев изобрел приспособление для притупления заходов резьбовых калибров-пробок. Работу, которую раньше выполняли 6 человек, теперь делает один. На снимке: Б. М. Трубачев и стахановка резьбошлифовщица Е. Н. Светлова у шлифовального станка с приспособлением тов. Трубачева. Тов. Светлова, совмещая две профессии — резьбошлифовщицы и сортировщицы калибров, выполняет норму на 220 проц.

Фото В. ШАРОВСКОГО. (Фотоклише ТАСС).

100-ЛЕТНИЙ ЮБИЛЕЙ ФАБРИКИ

ВОСПОМИНАНИЯ СТАРЫХ КАДРОВИКОВ

За чашкой чая собрались старые кадровые рабочие фабрики тонких сукон «Освобожденный труд», проработавшие на ней больше 20 лет. Присутствовало свыше 160 человек. Товарищи делились воспоминаниями о прежней кабальной работе у Носова, бывшего владельца фабрики.

— Я пришел учеником на фабрику и работал в ужасных условиях, — говорил мастер-мыловар тов. Гуров, проработавший на фабрике 43 года. — Только при советской власти я стал мастером, получил квартиру в новом семиэтажном доме фабрики, о чем раньше и мечтать не мог.

Начальник прядильного отдела Л. С. Спиридонов, проработавший свыше 30 лет на фабрике, рассказал о том, что раньше работали по 18 часов за 30 копеек в день, спали в общих спальнях на нарах и о лучшем думать даже не могли.

На вечере выступили также главный механик фабрики Л. О. Баутин, проработавший на фабрике 22 года, награжденный орденом Трудового Красного Знамени, и много других старых кадровых рабочих.

16 ноября в Колонном зале Дома союзов состоится торжественный вечер, посвященный 100-летнему юбилею фабрики.

БОРЬБА СО СНЕЖНОЙ СТИХИЕЙ

Беседа с академиком А. Е. ФЕРСМАНОМ

Вчера в Академии наук СССР началось большое совещание, посвященное борьбе со снежными обвалами на Кольском полуострове, на Кавказе, в некоторых районах Средней Азии, Алтая. Академик А. Е. Ферсман сообщил нам по этому поводу следующее:

— В связи с освоением горных богатств нашей страны некоторые производственные предприятия столкнулись на Кольском полуострове, на Кавказе и в других районах с малоизученными явлениями природы — снежными обвалами. Чтобы обеспечить безопасность работы, жилья и железнодорожных путей, сейчас разрабатываются меры борьбы с обвалами. Представители промышленности обратились в президиум Академии наук с просьбой созвать специальное совещание и возглавить научное руководство этими работами.

Вчера это совещание началось. Мы заслушаем много докладов — о прогнозах обвалов в районе Кировска, о мерах борьбы с этими явлениями в Алтайских горах и в Сванетии, о наблюдениях опытно-исследовательской станции Кировской железной дороги над снежными обвалами и т. д.

Нам предстоит изучить вредное действие обвалов, которое складывается из двух элементов — самой снежной массы и воздушной волны, предшествующей обвалу. Вот почему особенно важна задача изучения районов распространения воздушных волн.

Предположено создать специальное научное об'единение, которое руководило бы всеми работами в области борьбы со снежными обвалами. Вопрос о создании такого об'единения будет также обсужден на совещании.

„ПЕСНЯ О РОДИНЕ"

ФОНИЧЕСКИЕ ПОЗЫВНЫЕ РАДИОСТАНЦИИ им. КОМИНТЕРНА

В Центральной аппаратной Московской радиовещательной дирекции появился новый аппарат. На стойке смонтировано семь камертонов, колеблющихся в магнитных полях, и барабан со стальными пластинками, приводимый в движение электромотором.

Барабан медленно вращается, стальные пластинки задевают за камертоны, раздается тихое звучание. Усиленное специальным аппаратом, оно передается в эфир.

Включив 19 октября, в 4 часа дня, радиоприемник, можно было уловить мелодичное звучание первой музыкальной фразы из «Песни о родине». Это— фонические позывные радиостанции им. Коминтерна. Пробы новой аппаратуры уже проведены. Позывные будут передаваться в эфир во время перерывов для того, чтобы слушатели могли заранее настроить свои приемники. Звучание музыкальной фразы продолжается 7 секунд, затем следует такая же пауза, и звучание повторяется вновь.

Первый прибор музыкальных позывных сигналов сконструирован механиком лаборатории Государственной консерватории тов. Мальневым. Консультация по музыкальной части проведена профессором Гарбузовым. Специальная комиссия в ближайшие дни примет новую установку.

Предполагается, что позже музыкальные позывные будет давать не только радиостанция им. Коминтерна, но и другие радиовещательные станции Москвы.

РЕКОНСТРУКЦИЯ ЦЕНТРАЛЬНОГО ДЕТСКОГО ТЕАТРА

В Центральном детском театре на площади Свердлова идут работы по восстановлению помещения театра после пожара. Зрительный зал реконструируется. Здесь снимаются колонны, на которые опирались балконы (колонны эти мешали зрителям). Переделываются также лестницы. После реконструкции в зрительном зале будет 1.050 мест.

Основные работы по реконструкции зала заканчиваются. Уже началась отделка.

Одновременно ремонтируются фойе, буфет и другие помещения театра. Заново оборудуется сцена.

Сооружается противопожарный занавес, которого в театре раньше не было. Под сценой оборудуются трюм с сейфом для декораций и подвал под трюмом глубиной в 7,5 метра для об'емных декораций. Из подвала на сцену декорации будут подаваться электропод'емником.

На улице Горького. На стройке корпуса «В».

Фото Вл. МИНКЕВИЧА.

МОСКОВСКИЙ ДЕНЬ

ПОСЛЕДНИЕ ЭКСКУРСАНТЫ НА ВЫСТАВКЕ

Через пять дней закрывается Всесоюзная сельскохозяйственная выставка. Ежедневно ее посещают экскурсанты, приезжающие из разных республик и областей Советского Союза. Сегодня с утра на выставку пришли приехавшие вчера в Москву 50 экскурсантов из Крыма, 30 — из Краснодарского края, по 150 — из Ростовской и Курской областей. Наибольшее количество колхозников, трактористов, комбайнеров приехало из Московской области — 200 человек.

Сегодня ожидаются новые экскурсии, в которых участвуют две тысячи человек. Завтра в Москву приедут последние экскурсанты 1939 года. Они будут на выставке 3 дня — с 23 по 25 октября и увидят, как опустится флаг Всесоюзной сельскохозяйственной выставки 1939 года.

НОВЫЙ ДОМ ДЛЯ РАБОЧИХ

На Серпуховском валу заканчивается строительство 8-этажного жилого дома для рабочих-стахановцев фабрики «Новая заря». Сейчас в доме началась внутренняя отделка квартир. В конце ноября предполагается полностью закончить строительные работы и сдать дом в эксплоатацию. В новом доме — 44 благоустроенные квартиры по две, три и четыре комнаты. В квартирах газ, центральное отопление, ванны — все необходимые удобства. Красиво оформляется и фасад нового дома.

В декабре лучшие стахановцы фабрики в'едут со своими семьями в новые замечательные квартиры.

МАГАЗИН ПОЛУФАБРИКАТОВ

Сегодня на улице Кирова в доме № 14 открывается новый магазин «Гастронома», который будет торговать полуфабрикатами и кулинарией.

На прилавках большой выбор всевозможных мясных полуфабрикатов — шашлыков, котлет и готовых закусок — заливных, птицы, кулинарных изделий из мяса и рыбы, бутербродов, пирожков. В магазине также можно приобрести наборы завтраков, обедов и ужинов.

СТРЕЛКОВЫЕ СОРЕВНОВАНИЯ НА ЗАВОДЕ

Вчера на дважды орденоносном Трансформаторном заводе им. Куйбышева начались стрелковые соревнования. В них принимают участие 15 команд. Среди участников соревнований много женщин — ворошиловских стрелков.

5 команд уже провели стрельбы. За первые два дня соревнований лучшие результаты стрельбы показала команда орденоносца Скубкова. Его команда сделала 21 попадание по фигурной мишени из 25 возможных. Сам тов. Скубков выбил 5 очков из 5 возможных.

СКОРАЯ ПОМОЩЬ НА САМОЛЕТЕ

Сегодня ночью позвонили по телефону из Бологого в Наркомздрав с просьбой организовать срочную помощь двум рабочим завода, получившим на производстве сильные ожоги. В 8 часов утра из Московского аэропорта вылетел в Бологое санитарный самолет под управлением пилота Михайлова. На нем полетел доцент тов. Шостак. Он на месте окажет пострадавшим необходимую помощь и даст консультацию врачам местной больницы, как лечить пострадавших. В двенадцатом часу дня самолет с доцентом тов. Шостаком прибыл на место — в Бологое.

ИСПЫТАНИЯ БОТИНОК

Фабрика «Буревестник» освоила выпуск нового фасона ботинок на микропористой резине. Для того, чтобы выяснить, каковы эти ботинки будут в носке, дирекция фабрики выдала первые 30 пар рабочим, главным образом тем, которым приходится много ходить. Они будут испытывать прочность обуви в течение трех месяцев. Через каждые 3—4 дня рабочие должны являться в ботинках в фабричную лабораторию, где установлено тщательное наблюдение за ноской обуви.

На-днях дирекция завода предполагает провести подобный опыт и с дамскими ботинками нового фасона, недавно освоенного фабрикой.

БЛАНКИ ПРАЗДНИЧНЫХ ФОТОТЕЛЕГРАММ

Центральный телеграф готовит бланки для праздничных фототелеграмм. Выпускается пять тысяч бланков четырех различных размеров с изображениями Кремля, пионера с трубой, орнамента из флагов и самолета, который чертит в воздухе приветственный лозунг.

На всех бланках — слова поздравления с днем XXII годовщины Великой Октябрьской социалистической революции.

КРУПНЫЕ ВЫИГРЫШИ

За последние дни в московские сберегательные кассы было пред'явлено много облигаций Государственного внутреннего займа 1938 года, на которые пали выигрыши в 8-м тираже, состоявшемся 10 октября в Горьком. Вчера одна московская сберегательная касса выплатила по облигации выигрыш в 25 тысяч рублей. Две другие сберкассы выплатили два выигрыша по 10 тысяч рублей.

25 тысяч рублей по облигации этого займа выиграл также один займодержатель в Ленинграде.

ПРОИСШЕСТВИЯ

ПРЕСТУПНИЦА ЗАДЕРЖАНА. В «Вечерней Москве» сообщалось о нескольких случаях раздевания детей неизвестной женщиной. 19 октября задержана Г. М. Шелехова без определенных занятий. У нее было отобрано детское пальто, снятое с шестилетней девочки Раи Сотниковой. С 27 сентября Шелехова раздела 8 детей в возрасте от 4 до 7 лет. Ведется следствие.

РАТИФИКАЦИЯ ГИТЛЕРОМ СОВЕТСКО-ГЕРМАНСКОГО ДОГОВОРА О ДРУЖБЕ И ГРАНИЦЕ МЕЖДУ СССР И ГЕРМАНИЕЙ И ДОПОЛНИТЕЛЬНОГО ПРОТОКОЛА К НЕМУ

БЕРЛИН, 20. (ТАСС). Германское информационное бюро сообщает, что 19 октября Гитлер ратифицировал германо-советский Договор о дружбе и границе между СССР и Германией, подписанный в Москве 28 сентября с. г., и дополнительный протокол к упомянутому Договору, подписанный в Москве 4 октября с. г.

КОРОТКО

ИЗ УТРЕННИХ ГАЗЕТ

20 ОКТЯБРЯ с. г. Председатель Президиума Верховного Совета СССР тов. М. И. Калинин принял Чрезвычайного Посланника и Полномочного Министра Норвегии г. Э. Масенг, вручившего свои верительные грамоты.

★

20 ОКТЯБРЯ в ВОКС'е состоялся прием в честь прибывшей на Всесоюзную сельскохозяйственную выставку турецкой делегации во главе с министром земледелия г. Мухлис Эркмен. На приеме присутствовали секретарь Президиума Верховного Совета СССР тов. А. Ф. Горкин, Нарком Земледелия тов. И. А. Бенедиктов, член коллегии Наркомзема тов. М. И. Моисеев, зав. протокольным отделом НКИД тов. В. Н. Барков, члены турецкого посольства во главе с послом Али Хайдар Актай, ответственные работники НКИД, НКЗема и ВОКС'а, а также писатели, артисты и композиторы.

★

В ОРЛЕ, на площади им. Третьего Интернационала, у братских могил состоялся общегородской митинг, посвященный закладке памятника героям гражданской войны, павшим смертью храбрых в боях под Орлом в октябре 1919 года.

★

ВЧЕРА открылось в Москве совещание по ликвидации неграмотности и малограмотности.

ВОДНЫЕ ПУТИ ЗАПАДНОЙ БЕЛОРУССИИ

Проф. Г. КОЗЛОВ

НАД РЕКАМИ Западной Белоруссии развевается вымпел советского торгового флота. С Днепра по Припяти и Пине прошли торговые пароходы. Первым в Пинский порт прибыл пароход «Ульянов».

Речное хозяйство Западной Белоруссии приводится в порядок. Поляки перед своим бегством затопили военные и торговые суда. Сейчас население с помощью ЭПРОН'а поднимает затопувшие пароходы, очищает реки. На Пине, Припяти начали работать дноуглубительные снаряды.

Западная Белоруссия в отличие от Западной Украины покрыта густой сетью рек и озер. Наиболее значительные водные артерии ее— Припять с притоками Стырь, Горынь, Ясельда и Пина, Западный Буг, Шара, Неман, Бобр и часть Нарева.

Даже в основных сельскохозяйственных районах Западной Белоруссии реки являются наиболее удобными путями сообщения. Железнодорожная сеть здесь развита слабо, большинство поселений удалено от железнодорожных магистралей. Автогужевых дорог также немного.

Нижние участки верхних притоков Припяти медленно несут свои воды по очень низменной местности среди лиственных и сосновых лесов и кустарника. Весной, когда тают снега, они выходят из берегов и, сливаясь, образуют целое море, из которого лишь кое-где выглядывают верхушки деревьев и кустов тальника. Водное зеркало покрывает пространство в 20—30 километров.

Чтобы организовать по речным путям Западной Белоруссии нормальное регулярное грузовое и пассажирское движение, нужно произвести большие дноочистительные работы, выпрямить берега.

Природные условия Западной Белоруссии чрезвычайно благоприятствуют устройству искусственных водных путей. Водоразделы между реками разных бассейнов здесь сильно понижены. Прекрасными источниками питания для каналов и шлюзов могут служить озера, которых здесь очень много, например, Волянское, Белозерское, Турское, Ореховское, Выгоновское и другие.

Несмотря на это, реки Западной Белоруссии до сих пор находятся в малосудоходном состоянии. По ним главным образом происходит сплав леса в плотах. Даже часть Немана между местом впадения в него реки Шары и городом Гродно представляет мелководный путь, изобилующий мелями и перекатами.

В довоенное время в Западной Белоруссии грузо-пассажирское движение было лишь на линии Киев—Пинск. Из Киева суда проходили 90 километров по Днепру, а затем по Припяти до Пинска. Продвижение их дальше — на Западный Буг и Вислу — затруднялось; выше Пинска расположен Днепровско-Бугский канал, по которому могли проходить только плоты и суда, имеющие очень небольшую осадку, преимущественно дощанники.

Кроме того из Припяти есть выход на Неман через Ясельду, Огинский канал и Шару, но более или менее крупный флот пользоваться им не может.

Днепровско-Бугский канал тянется на 81 километр, имеет несколько плотин. Прорыт он был в 1775 г.

Сначала никаких подпорных сооружений он не имел. Только в сороковых годах XIX века, при Николае I, Российское главное управление водных коммуникаций произвело полное его переустройство— возвело плотины, соорудило водопровод, вернее водовод, протянувшийся на десятки километров, предназначенный для подачи питательных вод в раздельный бьеф канала из ближайших озер.

Гидротехники предполагали обеспечить в канале глубину до 1,20 метра, но так как их расчеты страдали множеством ошибок, а плотины оказались неправильно размещенными, глубина воды в канале не превысила 70 см.

Плавание по Днепровско-Бугской системе было сопряжено с большими неудобствами. Отсутствие шлюзов приводило к огромным нерациональным тратам воды. Чтобы пропустить суда из одного бьефа в другой, затворы плотины приходилось разбирать. Поэтому плоты и мелкие суда пропускались через канал разом, целыми пачками. При проходе судов по каналу часто происходили аварии: когда затворы плотин открывали, вода устремлялась сквозь них с огромной скоростью, подхватывала плоты и суда, ударяя их друг о друга.

О механизации этих сооружений говорить не приходится. Еще в 1915 г. плоты между бьефами проводились вручную или конной тягой.

Августовская система также находится в жалком состоянии. Канал ее имеет лишь местное значение. Здесь на берегах Немана расположены чрезвычайно живописные дачные места, курорты, пользующиеся широкой известностью в Европе. Прекрасный бор, изобилие родников и ключей с кристально чистой холодной водой, прекрасный воздух привлекают множество туристов. Но сообщение в этих местах не удовлетворяет требований пассажиров.

Правление Виленского округа путей сообщения в 1908 г. настаивало перед правительством на реконструкции гидротехнических сооружений Западной Белоруссии, которые совершенно устарели и стали непригодными к эксплоатации. Между прочим оно приводило достаточно убедительный довод: расстояние от Пинска до Брест-Литовска (213 километров) суда шли почти два месяца!

В 1910 году бывшее министерство путей сообщения решило, наконец, организовать изыскания и составить проект коренного переустройства Днепровско-Бугской и Огинской систем с тем, чтобы создать сквозной водный путь от Днепра через Вислу до моря.

С 1911 по 1915 год изыскания велись на участке от Пинска до Брест-Литовска. В них я принимал непосредственное участие. Мы производили наблюдения над группой озер и руслами Припяти, Пины, Муховлока и Муховца. В последующие годы мы прошли с'емкой по Огинской системе — Ясельде, Огинскому каналу и Шаре.

План переустройства водных путей был составлен, но осуществить его помешала война, а в 1920 году Польша захватила Западную Белоруссию и Западную Украину и часть рек, которые предполагалось включить в новую систему. К Польше отошли многие технические участки со всем обслуживающим их персоналом — русскими инженерами и техниками.

Девять лет спустя в Ленинграде на с'езде гидрологов, организованном Всесоюзным гидрологическим институтом, я встретился с некоторыми специалистами, с которыми когда-то вел изыскания на Пине и Ясельде. Они приехали в качестве делегатов от Польши. Эти инженеры рассказывали о том, что польское правительство отказалось осуществить составленные ими проекты, мотивируя тем, что для этого у него нет денег. Понятно, польские паны вовсе не были заинтересованы в развитии сельского хозяйства и промышленности Западной Белоруссии, в поднятии культурно-бытового уровня ее населения.

Так речные пути Западной Белоруссии до конца существования Польского государства оставались в заброшенном состоянии. Те улучшения, которые были внесены за последние годы, не смогли их значительно изменить.

Между тем при реконструкции эти пути бесспорно приобретут крупное значение общеевропейского масштаба.

Народы Советского Союза протянули руку помощи своим угнетенным братьям — белоруссам и украинцам. Вымпел советского торгового флота поднят над водами освобожденного края.

Скоро с Днепра на запад мощным потоком двинутся наши суда, задача которых не только доставить в белорусские села и города товары, сельскохозяйственные машины и удобрения, но и завезти необходимое для переустройства речных бассейнов гидротехническое вооружение.

ИЗ ПИСЕМ В РЕДАКЦИЮ

ПОТВОРСТВУЮТ ПРОГУЛЬЩИКАМ

В инструментальном цехе 1-го государственного часового завода им. С. М. Кирова грубо нарушается закон от 28 декабря 1938 года об упорядочении трудовой дисциплины.

Так, рабочий 5-й бригады Монарцев 23 сентября прогулял целый день. Он не только не был уволен с работы как прогульщик, но не получил никакого взыскания.

Рабочий той же бригады Жмыков опоздал на работу после обеда на час и тоже не получил взыскания.

1 октября рабочий той же бригады Гудилин опоздал на работу на два часа. О причине опоздания он имел справку. Но ни бригадир т. Дыбин, ни начальник цеха т. Соколов даже не поинтересовались двухчасовым опозданием Гудилина, и принесенная им справка так и осталась у него на руках.

О низкой трудовой дисциплине в цехе писалось в стенной газете 15 октября, однако никаких мер не принято. **А. ВОРОНЦОВ.**

ОТ РЕДАКЦИИ. При проверке настоящего письма начальник цеха т. Соколов заявил табельщице, что Монарцев работал ночь с 22 на 23 сентября. Это заявление не подтвердилось: установлено, что в эту ночь Монарцев не работал.

Одновременно выяснилось, что уход с работы раньше срока, равно как уход с работы и приход на работу в обеденный перерыв, не учитывается.

СЛУЧАИ, КАКИХ НЕМАЛО

Немало писем написано о плохой работе московского трамвая, о грубых нарушениях правил пользования трамваем, невнимательном, а то и просто безобразном отношении к пассажирам. На все такие письма Мострамвайтрест или Управление трамвайно-троллейбусного транспорта, как правило, отвечает, что-де факты подтвердились, меры приняты.

Казалось бы, эти меры как-то должны были улучшать работу трамвая, воспитывать его работников. На деле этого не видно.

В последнее время трамваи маршрутов 27, 29 и 41-го идут зачастую перегруженными. Спеша на работу, люди часто висят на подножках. Именно в таком виде трамвай линии № 29 подошел 1 октября в 9 ч. 15 м. утра к остановке у Косого переулка.

Пытаясь сесть на прицеп (№ 1119) с задней площадки, я еле успеваю стать на подножку. Через заднюю площадку начинают сходить пять человек. Трамвай трогается. С моей головы слетает берет, его уносит ветром. Протиснувшись, наконец, в вагон, заявляю кондуктору, что из-за ее нераспорядительности я чуть не упала и лишилась берета.

— У сумасшедших всегда слетает, — следует ответ «хозяина вагона». — Я не обязана смотреть, кто где входит и выходит. Не нравится, можете не ехать, — закончила кондуктор свою брань по моему адресу, возмутившую пассажиров.

На Ленинной улице один из пассажиров, забравшийся в вагон с передней площадки, разбил стекло. Кондуктор даже не обратила на это внимания, и пассажир преспокойно сошел на следующей остановке.

Я предлагаю Мострамвайтресту расследовать этот случай и решить, должны ли из-за бездействия кондуктора нести убытки государство и пассажиры. **Ф. ВОЛЬКОВИЧ.**

КОРОТКИЕ СИГНАЛЫ

Утром 17 октября москвичам оказал бы большую услугу несуществующий пока справочник поясного времени по Москве. Без него ориентироваться во времени по уличным часам в это утро было крайне трудно.

У Кропоткинских ворот часы показывали 9 ч. 50 м., на станции метро «Дворец Советов» в это время было 9 ч. 39 м. Выйдя из метро на станции «Кировская», я увидел на часах почтамта опять 9 ч. 50 м. У Сретенских ворот, когда я дошел до них, было 9 ч. 45 м. **Инж. И. ПАУКЕР.**

★

Неоднократно обращались мы, живущие в комнате № 2 восьмого корпуса городка № 7 Метростроя (Старый Петровско-Разумовский пер., дом № 2-а), к коменданту и начальнику городка с просьбой навести порядок в нашей комнате. Эти просьбы ни к чему не привели.

Постельное белье меняется нерегулярно, порой его не меняют по две недели и даже по месяцу. Пол в комнате моется один-два раза в месяц, а подметается раз в сутки. На 23 человека в комнате один стол, за которым может поместиться не больше шести человек, и всего три стула.

Недавно в окна вставили вторые рамы, но промыть стекла перед этим не догадались, так и оставили их грязными на зиму.

Пренебрежительное отношение начальства городка к культурно-бытовым условиям живущих доходит до того, что в баке часто не бывает питьевой воды.

ПОПОВ, ХРУСТАЛЕВ и другие (всего 8 подписей).

СИГНАЛ ПРИНЯТ

В № 110 «Вечерней Москвы» было напечатано письмо **«Незаконные жильцы»**. Группа жильцов дома № 53 по Б. Дорогомиловской улице сообщала в нем о том, что, несмотря на двукратное решение суда, домоуправление, домогаясь выселения жильцов 13-й квартиры, не обслуживало их, не открывало им лицевого счета, не выписывало жироприказов на квартплату.

Президиум Киевского райсовета в ответ на это письмо сообщает, что им дано указание домоуправлению **открыть лицевые счета на квартиру № 13 и взять на себя все обслуживание жильцов этой квартиры.**

МОСКОВСКИЙ ГОРНЫЙ ИНСТИТУТ им. И. В. СТАЛИНА

ОБ'ЯВЛЯЕТ,

что 14 ноября 1939 г. в 16 час. в аудитории «А» (Б. Калужская, 14, 2-й этаж)

состоится ЗАЩИТА ДИССЕРТАЦИИ:

1. Профессором **Ф. А. Белаенко** на соискание ученой степени доктора технических наук на тему: **«Теоретические основы давления горных пород и их практические приложения к разработке тонких и средней мощности пластов каменного угля».**

Официальные оппоненты: академик СКОЧИНСКИЙ А. А., академик ТЕРПИГОРЕВ А. М. и академик ДИННИК А. Н.

2. Аспирантом МГИ **Завьяловым Н. С.** на соискание ученой степени кандидата технических наук на тему: **«Падение плоских тел в жидкой среде».**

Официальные оппоненты: профессор ГУСЬКОВ В. А., доцент ЛИНЧЕВСКИЙ И. П.

Желающие могут ознакомиться с диссертациями соискателей в библиотеке института. 3672

В студии «Мосфильм» близятся к концу работы над фильмом «Поднятая целина» (режиссер **Ю. Райзман**, оператор **Л. Косматов**, сценарий **С. Ермолинского**). На снимках: вверху — артистка **Л. Калюжная** в роли Лушки, внизу — полевой стан.

„Ночь в сентябре"

У ГОРНЯКОВ ДОНБАССА

Исполняя свое обещание — показать картину «Ночь в сентябре» горнякам Горловки и Сталино до выхода ее на экран, — киностудия «Мосфильм» командировала в Донбасс с кинофильмом режиссера заслуженного артиста Б. Барнета, автора сценария И. Чекина и оператора Н. Наумова-Стража.

В первый же день приезда в Горловку мы отправились на шахту № 8-а им. Сталина, на территории которой снимались основные эпизоды фильма. Тут же собрались начальники участков, представители шахткома и парткома. Встреча была оживленной и теплой. Были назначены просмотры фильма для рабочих 8 и 9-й шахт, тукового завода, для горняков Горловки и Сталино.

На первом же просмотре зал был настолько переполнен, что зрители заняли проходы до самого экрана. Фильм смотрели и слушали с большим вниманием, восторженно встречали каждое появление на экране Серго Орджоникидзе, с волнением реагировали на эпизоды борьбы с врагами.

Вот как отзываются сами зрители о картине.

— В новом фильме, — сказал забойщик шахты № 9 тов. Яворенко,— мы увидели отображение нашей замечательной действительности, яркую картину борьбы передовых стахановцев за социалистическую производительность труда. Спасибо, товарищи артисты, за хорошую картину о шахтерской жизни.

— Фильм призывает нас к усилению большевистской бдительности, — говорит тов. Баштовой (шахта им. Сталина). — Волнует и запоминается образ незабвенного Серго — соратника великого Сталина. Таким мы его помним — горячим, страстным большевиком и любимым другом шахтеров.

После нового просмотра фильма в горловском Дворце культуры горком партии организовал для горняков и партактива обсуждение картины.

С большой и интересной речью выступал на обсуждении руководитель «Артемугля» тов. Гордиенко, заявивший, что картина вызовет большой производственный под'ем в Донбассе.

Спасибо горнякам за добрый прием и товарищескую встречу. Надеемся, что наша следующая работа закрепит начало этой большой и дорогой для нас дружбы.

Н. Наумов-Страж.

ПО МАСТЕРСКИМ ХУДОЖНИКОВ

★ **Художник-график** П. Староносов закончил большой рисунок «Утверждение плана реконструкции Москвы».

★ **Скульптор** И. Менделевич закончил бюст народного артиста СССР, депутата Верховного Совета СССР И. М. Москвина.

★ **Художник** Б. Зенкевич сделал серию рисунков, посвященных Всесоюзной сельскохозяйственной выставке.

★ **Мраморный** бюст народного артиста СССР В. И. Немировича-Данченко делает скульптор Н. Гаврилов.

★ **Молодой** дагестанский скульптор Аскар Сарыдза закончил барельеф «Оборона Царицына».

НА НАРОДНЫХ ГУЛЯНЬЯХ

ХУДОЖЕСТВЕННАЯ САМОДЕЯТЕЛЬНОСТЬ К ПРАЗДНИКУ

Во время народных гуляний 7 и 8 ноября на площади Свердлова в честь XXII годовщины Великой Октябрьской социалистической революции выступят лучшие представители художественной самодеятельности московской городской промысловой кооперации.

Ансамбли, хореографические коллективы, хоры готовят к этим выступлениям специальные программы. Об'единенный хор работников промсоюза исполнит песню о Сталине, муз. Ревуцкого, и ряд русских народных песен.

Национальные песни и пляски исполнит цыганский ансамбль Цыгпищепрома. Хореографический коллектив артели Кожоб'единения готовит белорусский народный танец «Бульба».

Песню о Сталине и белорусскую народную песню «Будьте здоровы» исполнит хор артелей «Вперед» и «Экспортобувь». С национальной пляской «Кочары», «Шаханы» выступит ассирийский ансамбль Кожремсоюза.

Разнообразна программа выступления на площади джаз-оркестра Кожсоюза. Он исполнит «Марш танкистов» и «Казачью песню» Покрасса, белорусские народные песни.

К ДЕКАДЕ СОВЕТСКОЙ МУЗЫКИ

НОВЫЕ ПРОИЗВЕДЕНИЯ

Ленинградские композиторы готовят новые произведения на мотивы творчества народов СССР.

Профессор Ленинградской ордена Ленина консерватории Шохин к XXII годовщине Великой Октябрьской социалистической революции заканчивает музыкальную поэму на текст стихов народного акына Казахстана орденоносца Джамбула.

Вернувшийся из Кара-Калпакии композитор Браиловский написал несколько музыкальных произведений на народные кара-калпакские мотивы.

Композитор Маневич работает над новыми белорусскими и еврейскими песнями. Все эти произведения будут исполнены во время декады советской музыки.

СМОТР ОРКЕСТРОВ КРАСНОЗНАМЕННОЙ БАЛТИКИ

ЛЕНИНГРАД, 21. **(По телефону. Наш корр.).** На кораблях и в частях Краснознаменного Балтийского флота проводится смотр оркестров. Он выявит лучшие оркестры флота для участия в октябрьских торжествах.

Военный совет флота выделил средства для премирования лучших оркестров и их руководителей.

Фото С. КАФАФЬЯНА.

Программа московского цирка к празднованию 20-летнего юбилея пополняется новыми номерами. Для участия в программе приехал со своими животными и Вл. Дуров. На снимке: слон «Макс» у Курского вокзала. Фото Л. ПЕТРОВА.

„КУРСКАЯ ЛЕТОПИСЬ"

ПРИОБРЕТЕНИЯ АНТИРЕЛИГИОЗНОГО МУЗЕЯ

За последнее время Центральный антирелигиозный музей приобрел интересные старинные книги и рукописи. Среди книг большой интерес представляют отпечатанные Иваном Федоровым в городе Остроге так называемая «Острожская библия» и во Львове — «Апостол». Из рукописей наибольший интерес представляет «Курская летопись». Она была составлена в конце XVII или в начале XVIII века. В «Курской летописи» подробно рассказывается о всех битвах, происходивших на территории нынешней Курской области. Особенно подробно летописец останавливается на польской интервенции в начале XVII века, повествует о насилиях поляков над крестьянами, об ограблении ими церквей и т. д.

Музей пополнил также свою коллекцию антирелигиозных картин. Интересна картина Яковлева «В тихой монастырской обители», рисующая драку женщин-«соперниц» в келье «святого отца». В числе приобретенных музеем картин находятся также «Схимник» Коровина, «Егорьев день» Сверчкова, «Былое» Казакова и др.

ЛЕСНЫЕ ГОСТИНИЦЫ

ГОРЬКИЙ. **(Наш корр.).** В Горьковской области начинается зимний охотничий сезон. В настоящее время районные отделения Заготпушнины проводят слеты охотников.

За Волгой, по берегам рек Унжи, Ветлуги и Линдт, в лесных массивах сотни охотников Горького и колхозов будут находиться по нескольку дней далеко от населенных пунктов.

В прошлом году впервые в области в лесной глуши было построено для охотников 11 лесных гостиниц. Сейчас строится еще 11 — в Шарьинском, Ветлужском, Мантуровском, Семеновском и других районах.

В непогоду, после охоты на медведя, на волка, на белку или зайца охотники найдут в гостинице хороший отдых. Можно затопить печь, приготовить чай, почитать литературу.

НА ПЕРВЕНСТВО ВЦСПС

ОТКРЫТИЕ ШАХМАТНО-ШАШЕЧНЫХ СОРЕВНОВАНИЙ

ЛЕНИНГРАД, 21. **(По телефону. Наш корр.).** Вчера состоялась жеребьевка, а сегодня в 11 часов утра в Центральном клубе по сигналу главного судьи начались игры. В первом туре играют команды добровольных спортивных обществ: «Авангард» — «Темп», «Электрик» — «Буревестник», «Медик» — «Большевик № 3», «Наука» — «Строитель». В вечерней смене играют «Зенит» — «Локомотив», «Большевик № 1» — «Учитель», «Большевик № 2» — «Рот-Фронт», «Металлург» — «КИМ».

Большой интерес вызывает предстоящая встреча «Зенита» и «Локомотива». От «Зенита» на первой доске играет гроссмейстер Левенфиш. Он встретится с одним из старейших мастеров СССР тов. Дуз-Хотимирским. На второй доске от «Зенита» играет чемпион ВЦСПС мастер Алаторцев против мастера Ровнера. У шашистов «Зенита» на первой доске играет чемпион СССР мастер Соков против мастера Гилярова.

Очень сильна команда «Большевика № 1». Здесь у шахматистов играют мастера СССР тт. Чеховер, Константинопольский, Толуш, Каев и Ильин-Женевский. У шашистов «Большевика № 1» играет мастер Гордон.

Весьма интересна по своему составу команда шахматного общества «Авангард». Здесь главным образом играют производственники крупнейших заводов Советского Союза. За первой доской — кандидат в мастера кировец Шнейдеман, на второй доске играет кандидат в мастера рабочий-стахановец, токарь завода «Русский дизель» тов. Франк.

★

В соревнованиях на первенство ВЦСПС участвует группа старейших шахматистов Советского Союза. Интересно, что шахматный стаж только четырех мастеров Советского Союза превышает 130 лет. Такие мастера, как Дуз-Хотимирский, Берлинский, имеют стаж свыше 33 лет каждый, а гроссмейстер Левенфиш, входящий в эту группу «старичков», играет 30 лет. Общий шахматный стаж их игры превышает 130 лет.

Этот стаж был бы еще больше, как отмечают участники соревнований, если бы в них принимал участие московский мастер А. И. Рабинович, отсутствие которого вызывает общее сожаление. Самым младшим участником соревнований является 16-летний шахматист-первокатегорник, представитель Ижорского завода, играющий в составе команды «Авангард». — Борис Романов.

★

По регламенту шахматистам предоставляется 3 часа на 48 ходов, шашистам — 1 час на 15 ходов.

МАТЧ ЛЕВЕНФИШ — АЛАТОРЦЕВ

В «Вечерней Москве» уже сообщалось о решении Всесоюзного комитета по делам физкультуры и спорта провести квалификационный матч между гроссмейстером Левенфишем и мастером Алаторцевым. В случае победы или ничейного исхода матча Алаторцев получает звание гроссмейстера.

Теперь решен вопрос о месте и времени матча. Все 14 партий матча будут играться в Москве. Начнется матч в декабре.

ПЕРВЕНСТВО «СПАРТАКА» ПО БОКСУ

ВОРОНЕЖ, 20. **(По телеграфу. Наш корр.).** Вчера в Воронеже закончились четвертые всесоюзные командные соревнования «Спартака» по боксу, продолжавшиеся 4 дня. Первое место заняла команда Москвы, затем Ленинграда, Украины, Грузии, Ростова.

Переходящий приз торжественно вручен чемпиону СССР в тяжелом весе Н. Королеву. Остальным победителям — в наилегчайшем весе москвичу Джендо, в легчайшем — Шаронину (Ленинград), в полулегком — Афонину, в легком — Штейну (Москва), в полусреднем — Ганыкину (Москва), в среднем — Климову (Иваново), в полутяжелом — Лавреневу (Москва) — вручены жетоны и денежные премии. **Н. ГОЛОВАЧЕВ.**

ПРОГНОЗЫ ЗЕМЛЕТРЯСЕНИЙ

МЕТОД СОВЕТСКИХ УЧЕНЫХ

Наше поколение является свидетелем ряда крупных, катастрофических землетрясений. В 1923 году при землетрясении в Японии погибло свыше 200 тысяч человек. В 1939 году произошло землетрясение в Чили (Южная Америка), стоившее жизни 100 тысячам человек.

Нельзя ли предотвратить гибельные последствия землетрясений? Перед наукой стала задача — точно определить первичные явления, которые наступают раньше разрушительного удара, и по этим явлениям заранее давать прогнозы землетрясений.

Сейсмология располагает огромным статистическим материалом, позволяющим установить места эпицентров землетрясений на земном шаре. Оказывается, что эпицентры расположены вдоль поясов молодых складчатых гор. Вместе с тем доказано, что главные очаги землетрясений связаны с горообразовательной деятельностью в земной коре. Но те силы, которые приводят к землетрясениям и заставляют превращаться в складки твердые горные породы, вызывают нарушение и общего движения в земной коре. Наблюдения над движениями, так называемыми наклонами, земной поверхности в Японии показали, что началу большинства землетрясений действительно предшествует изменение в наклонах.

У нас в СССР наблюдения над наклонами земной поверхности поставлены в одном из наиболее сейсмических мест — в столице Казахстана Алма-Ате.

Обработка результатов полуторагодовой работы наклонномерной станции в Алма-Ате позволила выяснить дополнительные явления. Оказалось, что метод японских ученых требует значительного исправления, так как ими не учитывались те наклоны земной поверхности, которые происходят в результате неравномерного распределения давления воздуха. Кроме того выяснилась необходимость исключить влияние наклонов, производимых солнечным нагревом земной поверхности. Таким образом советской наклонномерной станции удалось найти наклоны, которые зависят исключительно от явлений внутри земной коры, те самые первичные признаки готовящегося землетрясения, о которых говорилось выше.

Совпадение этих признаков обнаружено в 93 проц. всех случаев землетрясений. Конечно было бы преждевременно утверждать, что мы окончательно установили метод прогноза землетрясений. Лучше сказать, что наша первая попытка в этом отношении оказалась удачной. Теперь следует путем применения метода на практике ближайших лет с соблюдением всей научной осторожности в выводах закрепить полученные достижения и сделать их оперативным приемом в прогнозах землетрясений.

Проф. В. Бончковский.

„ДИНАМО"—ЧЕМПИОН МОСКВЫ ПО РЕГБИ

На-днях на стадионе «Локомотива» был проведен решающий матч на первенство Москвы по регби. Играли команды «Динамо» и «Локомотива».

Матч выиграло «Динамо» со счетом 14 : 6, которое и вышло на первое место, получив звание чемпиона Москвы. На втором месте — «Спартак», далее — «Искусство», «Буревестник» и «Локомотив».

ЛИСТОПАД ОКОНЧИЛСЯ

Как обычно, зима приходит не сразу. Несколько дней назад замерзли пруды, лужи, земля. Прекратился рост у растений. Даже днем таяло только на солнце. А потом опять установилась безморозная погода поздней осени.

Исчезли снег и лед, оттаяла поверхность земли. Кое-где у канав и заборов снова забелели соцветия тысячелистника и икотника. Среди высокой поблекшей травы виднеются слегка пощипанные морозом цветы белой глухой крапивы. А в укромных местах можно даже найти одиночные розовые цветки гвоздики и желтые соцветия дикой рябинки — пижмы.

Морозы ускорили окончание листопада в лесах. На две недели раньше, чем в прошлом году, оголились березовые рощи под Москвой. В листве остались только дубы и рябины. Усиленно теряют листву садовые деревья и кустарники. Только вишни упорно держат свою еще почти непожелтевшую листву.

ФЕНОЛОГ.

Сцена гадания из второго акта оперы Спендиарова «Алмаст». На снимке (слева направо): Алмаст—**Т. Сазандарян**, гадалка — **Марианна Седмар**, Гаянэ — **А. Ананян.**

„АЛМАСТ"

ОТКРЫТИЕ ДЕКАДЫ АРМЯНСКОГО ИСКУССТВА

Опера «Алмаст», принадлежащая перу большого, обаятельного мастера А. А. Спендиарова, широко отражает чудесное богатство фольклора народов Востока, и не только армянского: мы слышим здесь многообразные отзвуки и персидского и арабского народного искусства. Но своеобразный и органический восточный музыкальный язык Спендиарова был далек от традиционного ориентализма его предшественников, и это неоднократно подчеркивали крупнейшие русские композиторы, его современники. Об этом писал А. К. Глазунов, исключительно высоко ценивший творчество Спендиарова как непревзойденного мастера армянского искусства, «в этой области не имеющего себе равных», как «великого народного композитора», в творчестве которого «чувствуется свежесть вдохновения, благоухание колорита, искренность и изящество мысли и совершенство отделки...» Самобытно-восточную новизну А. А. Спендиарова отмечали и другие русские композиторы.

В опере «Алмаст» творчество Спендиарова достигло своей вершины.

Содержание этой оперы — в столкновении чувства любви к родине, национальной гордости и долга с властолюбием, вероломством и изменой.

Грозный, непобедимый царь персов Надир-шах не может одолеть армянское княжество, героически защищаемое народом под предводительством князя Татула. Крепость армян неприступна, и Надир-шах прибегает к коварной хитрости. Он тайно отправляет к красавице Алмаст, жене Татула, ашуга, который должен соблазнить властолюбивую, гордую княгиню обещанием царского трона и побудить ее к измене. Расчет оказывается верным. Алмаст не может устоять от соблазна и предает свою родину и своего любимого мужа. Однако народ, оправившись от предательского удара, восстает против завоевателей, изгоняет их и приговаривает к заслуженной казни изменницу Алмаст.

Алмаст — один из самых ярких и психологически сложных образов в мировом оперном наследии.

Зритель впервые видит ее во втором действии, уже взволнованную причудливыми мечтами, разбуженными намеками ашуга. Ее ария, ее диалог с приближенной Гаянэ — образец музыкально-драматической выразительности—рассказывают о мучительной внутренней борьбе в душе Алмаст, отравленной ядом властолюбия, непонятными, тревожными сновидениями, скорбными предчувствиями. Мрачный «Джан-гюлюм» — народное гадание — предсказывает ей трагическую смерть. Но Алмаст не может преодолеть соблазна, она жадно слушает прекрасную, вкрадчиво неотразимую песню ашуга о величии Надир-шаха, о высоком будущем, которое ожидает княгиню...

Третий акт — победный пир во дворце, измена и падение крепости — с исключительной полнотой и психологической глубиной показывает эту, уже достигшую апогея борьбу между горячей любовью к мужу-герою и безумной, но безудержной мечтой о власти и троне.

Но вот измена свершена, и предательница, ожидающая обещанной награды, выслушивает насмешливый приговор о своей участи — она будет лишь жалкой наложницей шаха. Поверженная и униженная Алмаст бросает оскорбительные слова в лицо шаху, вспоминает о героическом Татуле, который не в спину тайком поражал врага, не изменой брал крепости. Замечательно выразительны и эти — последние — арии Алмаст, полной отчаяния, позднего раскаяния.

Композитор нигде, ни в чем не упрощает этот сложный образ, органически целостный, яркий, художественно-своеобразный.

А с какой любовью, с какой теплотой и мягкостью показывает композитор народного героя Татула, сколько обаяния и благородства в его ариях, диалогах с Алмаст и народом, в его мужественном застольном слове!

В глубоком и художественно-разностороннем изображении основных героев оперы в первую очередь и заключается ее громадная художественная ценность.

Опера бесконечно богата чудесными музыкальными моментами, оркестровыми и вокальными. Незабываемое впечатление оставляют такие эпизоды, как «Персидский марш» и молитва в стане Надир-шаха, два женских хора, ария Алмаст, изумительная песня ашуга, написанная в характере восточной газеллы, ариозо, заздравная песня Татула, танцы, большая оркестровая сцена битвы, смерти Татула и падения крепости, диалог Надир-шаха и Алмаст, финальная сцена оперы.

Постановка «Алмаст» Армянским театром оперы и балета получилась отличной, целостной, монументально яркой.

Прекрасно художественное оформление оперы, осуществленное крупнейшим мастером армянской живописи М. С. Сарьяном. Каждый новый акт — подлинный шедевр декоративного искусства, каждый орнамент, костюмы, детали обстановки— достойные восхищения образцы безупречного вкуса и тончайшего мастерства.

И с режиссерской стороны спектакль заслуживает высокой оценки (режиссер — Г. А. Ованесян). Это относится как к постановке в целом, так и к отдельным эпизодам. Финал третьего акта, проходящий на оркестровой музыке, без единого слова текста (предательство Алмаст, гибель Татула и безмолвная ярость народа),—большая победа режиссерского мастерства. Очень четко, изобретательно, волнующе поставлены такие сцены, как выступление в бой воинов Надир-шаха (на фоне «Персидского марша»), победная встреча Татула народом, пир, народный приговор изменнице Алмаст, заключительная картина выступления армянских воинов на защиту родины. Неудачна лишь сцена боя между войском Надир-шаха и восставшим народом в последнем действии: персы отступают почти без сопротивления, — это неоправданно и немного искусственно.

Молодая двадцатитрехлетняя артистка Т. Т. Сазандарян обладает крупным сценическим дарованием. Труднейшая роль Алмаст исполняется ею с большой художественной экспрессией, тонко и правдиво. Артистка хорошо справляется и с трудной вокальной партией Алмаст, особенно в последних двух актах оперы.

Очень хорошие вокальные данные обнаруживает артист Павел Лисициан (Татул). Он поет и играет ярко, тепло, искренне, с настоящим воодушевлением.

Значительная в опере партия персидского властителя Надир-шаха в исполнении заслуженного артиста республики, орденоносца Л. Н. Исецкого-Иоаннисяна нашла сценически выразительное воплощение.

В небольшой, но трудной и ответственной партии ашуга Г. Г. Габриелян показал себя выдающимся артистом, замечательным певцом. Его песня во 2-м акте оперы заслуженно сопровождалась овацией. Необходимо также отметить хорошее исполнение партий Гаянэ (арт. А. В. Ананян) и Рубена, боевого друга князя Татула (арт. Д. М. Погосян).

Армянский оперный театр обладает прекрасным оркестровым коллективом, а также очень хорошим хоровым составом (хормейстер — засл. арт. В. А. Никольский). Дирижер Г. Я. Будагян провел оперу четко, эмоционально ярко.

Особо надо отметить работу над оперой «Алмаст» композитора М. О. Штейнберга, с большим тактом и талантом дополнившего ее двумя значительными, ценными эпизодами.

Опера «Алмаст» — выдающееся классическое произведение армянского музыкального искусства. Эта чудесная опера, нет сомнений, в ближайшее время займет почетное место в репертуаре лучших советских музыкальных театров.

С. КОРЕВ.

УГОЛОК ОХОТНИКА

НА ВОЛКА

По инициативе Московской госохотинспекции за последние годы в Московской области ведется систематическая борьба с волками. До нынешнего года ее вели команды добровольных спортивных обществ «Буревестник», «Товарищ» и клуба писателей. За два года было уничтожено 108 волков.

В этом году Госохотинспекция возглавляет работу 22 команд: добровольных спортивных обществ «Буревестник», «Старт», «Рекорд», «Искусство», «Правда», «Снайпер», «Крылья советов», «Динамо», а также Всеармейского и Московского военно-охотничьих обществ, клуба писателей и местной команды Орехово-Зуевского района. По первым порошам намечено уничтожить 100 волков. Первые команды выедут на места 1 ноября.

На-днях в Госохотинспекции состоялось расширенное совещание егерей-окладчиков. С докладом о новом методе истребления волков в замкнутом кругу выступил тов. Хартулари. Этот метод не требует загонщиков, стрелки расставляются по кругу за флажками. Тревожит волков один окладчик, медленно двигаясь по кругу. Отсутствие стрелковой линии пугает волков, и они мечутся в кругу, попадая под выстрелы.

На совещании выступили начальник отдела охоты Наркомзема СССР тов. Яковлев, начальник Госохотинспекции тов. Саратовцев и старый окладчик Кирсан Зуев.

После собрания все егеря-окладчики выехали на места расположения волчьих выводков, где они разложат приманку (приманку) для волков.

Охота на волков начнется по первому снегу.

В. Кристи.

Ответственный редактор **М. М. ПОЗДНОВ.**

КИНОТЕАТРЫ СОЮЗНОГО ЗНАЧЕНИЯ „СОЮЗКИНОТЕАТР“

Первый к/т Ул. Воровского, 31. Т. К-5-77-31. Днем ДЖАЗ п/у. Крутянского, веч. Шуров и Трудлер — МУЗ. САТИРА.

МОСКВА Пл. Маяковского, Д-3-06-60. Веч. ЭСТРАД. ВЫСТУПЛЕНИЯ.

УДАРНИК В. Камен. мост, Тел. В-1-76-55. В фойе выступ. Л. ПАВЛОВСКИЙ (аттракцион).

КОЛИЗЕЙ Чистые пр., 19. Тел. К-7-38-10 Днем и веч. в фойе ДЖАЗ-ОРКЕСТР.

МЕТРОПОЛЬ Пл. Свердлова. К-2-41-67. Начало каждые 30 мин.

НОВЫЙ ЗВУКОВОЙ ХУДОЖЕСТВЕННЫЙ ФИЛЬМ

НОЧЬ В СЕНТЯБРЕ

Производство московской ордена Ленина киностудии «МОСФИЛЬМ»

Выпуск «СОЮЗКИНОПРОКАТ»

ЦЕНТРАЛЬНЫЙ Пл. Пушкина. Тел. К-3-90-48.

ВЫСОКАЯ НАГРАДА

ХУДОЖЕСТВЕННЫЙ Арб. пл. Тел. К-5-76-27.

форум САД-СУХ., 14. ТЕЛ. К-5-72-20

РОДИНА Семеновская пл. Тел. Е-1-32-39.

ЦПКиО имени ГОРЬКОГО. Тел. В-1-51-25.

АРКТИКА Тел. К-1-42-14. Кассы с 11 у. Маросейка, Старосадский пер., 7.

НОВЫЙ ЗВУКОВОЙ ХУДОЖЕСТВЕННЫЙ ФИЛЬМ

НОЧЬ В СЕНТЯБРЕ

Производство московской ордена Ленина киностудии «МОСФИЛЬМ»

Выпуск «СОЮЗКИНОПРОКАТ»

НАУКА И ЗНАНИЕ Арбат, 2, т. К-1-89-06. Нач. с 12 дня.

«ГОСУДАРСТВЕННАЯ ТРЕТЬЯКОВСКАЯ ГАЛЛЕРЕЯ» И 2 НОВ. ЦВЕТН. ФИЛЬМА.

к/т. ИСТОРИКО-РЕВОЛЮЦ. ФИЛЬМЫ Пл. Пушкина. Тел. К-5-06-53.

ДНЕМ и ВЕЧЕРОМ **НОЧЬ В СЕНТЯБРЕ**

АВАНГАРД Калужская площ. Тел. В-1-83-74. Нач. сеанс. с 11 у.

ЕЖЕДНЕВНО КОМЕДИЯ **„НАСЛЕДНЫЙ ПРИНЦ РЕСПУБЛИКИ“**

В фойе днем оркестр народн. инструмент. п/у. ИВАНОВА. Вечером ДЖАЗ-ОРКЕСТР п/у. В. ПЕРЛИНА.

ГОСЦИРК Сегодня и ежедневно **Большая цирковая программа** РАЗДЕВАТЬСЯ ОБЯЗАТЕЛЬНО (ГАРДЕРОБ БЕСПЛАТНЫЙ) ПРИ УЧАСТИИ ЛУЧШИХ АРТИСТОВ ЦИРКА. Нач. в 8 ч. веч.

Т-р РЕВОЛЮЦИИ ул. Герцена, 19. Тел. К-4-49-49. 22/X ПАВЕЛ ГРЕКОВ. 23/X вм. сп. ЛЕСТНИЦА СЛАВЫ пойдет ТАНЯ.

ПЛАНЕТАРИЙ Нач. в 8 ч. 30 м. веч. 22/X ДЖОРДАНО БРУНО. 23/X ГАЛИЛЕЙ.

МОСКОВСКАЯ ГОСУДАРСТВЕННАЯ ФИЛАРМОНИЯ Большой зал консерватории НЕСОСТОЯВШИЙСЯ 14 ОКТЯБРЯ КОНЦЕРТ **МОЦАРТ «РЕКВИЕМ»** перенесен на 23 октября. Нач. в 9 час. веч. Билеты со штампом «14/X» действительны «23/X». 3718

МОСКОВСКИЙ ТЕАТР ОПЕРЕТТЫ **ОБ'ЯВЛЯЕТ ПРИЕМ** В СОСТАВ АРТИСТОВ БАЛЕТА И ХОРА (мужчин и женщин) с 22/X по 25/X

За справками обращаться в режиссерское управление театра по адресу Б. Садовая, 16. Тел. Д-1-27-68 от 13 ч. до 15 ч. и от 20 ч. до 23 ч. 3705

МЕБЕЛЬ ГАРНИТУРАМИ И ОТДЕЛЬНЫМИ ПРЕДМЕТАМИ всяких пород дерева, МРАМОРНЫЕ УМЫВАЛЬНИКИ от населения и учреждений **ПОКУПАЕТ** АРТЕЛЬ «РЕСТАВРАЦИЯ МЕБЕЛИ». Грохольский пер., 8/5. Тел. К-5-32-41. 3118

СРОЧНО КУПИМ легковую машину «М-1», «ЗИС» И ДРУГОЙ МАРКИ

Звонить по телефону Д-1-88-98, или письм. по адресу: Куровская, Ленинской дороги, Новинская фабрика. 25902

Завод «МОСТЕРРАЗИТ» **ПРОДАЕТ** всем сухой раствор штукатурки для наружной и внутренней отделки, а также для бутовой и кирпичной кладки, и мраморную крошку.

Обращаться по адресу: Дорогомиловская застава, 3-й Бородинский пер., д. 16. Тел. Г-1-45-68. 3697

ИНСТИТУТ ПИТАНИЯ **КУПИТ** хороший эпидиаскоп.

Обращаться: Москва, Погодинская, 10, тел. Г-6-92-88. 26044

КНИГИ ПОКУПАЮТ и ПРОДАЮТ МАГАЗИНЫ МОСКУЛЬТТОРГА: № 3 — ул. Герцена д. 22, К-4-47-94; № 15 — Китайский пр., д. 1, К-5-66-90; № 16 — Сретенка, д. 36 К-5-50-73. Для осмотра библиотек высылаются товароведы на дом. 3411

ГОС. УЧРЕЖДЕНИЕ **ПРОДАЕТ** КУЗОВ «ПИКАП» и ЛЕНТОЧНУЮ ПИЛУ. Тел. К-0-45-84. 25907

ПОКУПКА ПРОДАЖА

ПРОД. газовая колонка «Прометей». В-2-12-76. 26350

ПРОД. ПИАНИНО «Зейлер». Г-6-56-52, с 7 веч. 26370

ПРОД. зол. часы «Лонжин». Зв. вых. К-3-66-33. 26399

ПРОД. рояль «Беккер». Старая Басиловка, д. 12, кв. 2, с 6—8 в. 26345

ПРОД. мебель: столы, комод, книжный шкаф. Г-6-94-36, с 5—9 в. 26607

ПРОД. нем. овчарка самец 1 г. 3 м. 3-й Ростовский пер., 7, кв. 3, Мажаев, в 6 веч. 25199

ПИАНИНО и РОЯЛИ ПОКУПКУ, РЕМОНТ, НАСТРОЙКУ, ПРОИЗВОДИТ МУЗЫКАЛЬНАЯ ФАБРИКА СОКОЛЬНИКИ, СТАРАЯ СЛОБОДСКАЯ ул., 22 ТЕЛ. Е-1-29-80

ДЛЯ ПРОЕКТНОЙ РАБОТЫ В МОСКВЕ «ГИПРОЗОЛОТО» **ТРЕБУЮТСЯ:** **инженеры и техники** ПО ВОДОСНАБЖЕНИЮ, КАНАЛИЗАЦИИ и ИЗЫСКАНИЯМ НА ВОДУ; **чертежники-копировщики.**

Обращаться по телефонам: К-4-62-21 и К-3-31-78. 3685

ПОЛИКЛИНИКА ГОСУДАРСТВЕННОГО ИНСТИТУТА ФИЗИОТЕРАПИИ «ГИФ» Петровка, 25. **ПРОИЗВОДИТ ПРИЕМ БОЛЬНЫХ** НАУЧНЫМИ СОТРУДНИКАМИ ИНСТИТУТА ПО ВСЕМ СПЕЦИАЛЬНОСТЯМ. КОНСУЛЬТАЦИЯ ПРОФЕССОРОВ.

Прием производится ежедневно, кроме общих выходных дней, с 9 до 12 час. и с 15 до 20 час. Предварительная запись — с 9 до 12 час. и с 15 до 19 час. Курсовое лечение проводится в кабинетах: электролечебном, светолечебном, водолечебном, ультравысокой частоты (УВЧ), лечебной физкультуры, механотерапии и рентгенотерапии.

С учреждениями, предприятиями и профсоюзными организациями заключаются договора на постоянное медицинское обслуживание сотрудников. 3688

ЦЕНТРАЛЬНОЙ КОНТОРЕ «ТЕХПЕЧАТЬ» **ТРЕБУЮТСЯ** **машинистки** НА ЭКСПЕДИЦИОННО-АДРЕСНЫЕ МАШИНЫ, С ОБРАЗОВАНИЕМ НЕ НИЖЕ СЕМИЛЕТКИ.

Возможно зачисление на предварительное обучение сроком 1—2 месяца, **инспектора** ПО РАСПРОСТРАНЕНИЮ ПЕЧАТИ.

Обращаться в отдел кадров по адресу: Пушечная ул., д. 9, Центральная контора «Техпечать», отдел кадров с 9 ч. 30 м. до 1 ч. дня. 25917

ТРЕБУЮТСЯ ДЛЯ РАБОТЫ В СЕКТОРЕ ИЗЫСКАНИЙ И ГЕОЛОГИИ ГИПРОЦВЕТМЕТА

ИНЖЕНЕРЫ: ГЕОДЕЗИСТЫ, ТОПОГРАФЫ, ГЕОЛОГИ-ГИДРОГЕОЛОГИ, ДОРОЖНИКИ, ГИДРОЛОГИ.

ТЕХНИКИ: ГЕОДЕЗИСТЫ, ТОПОГРАФЫ, ГЕОЛОГИ, КОЛЛЕКТОРЫ, БУРОВЫЕ МАСТЕРА.

Обращаться: Рыбный пер., 2, помещ. 19, сектор изысканий и геологии. 3690

МОСТОРГБАЗЕ ГЛАВСТЕКЛО **ТРЕБУЕТСЯ** **конторское помещение** размером 150-200 кв. м., ВЗАМЕН ВНОВЬ ОТРЕМОНТИРОВАННОГО ПОМЕЩЕНИЯ размером 60 кв. м.

Обращаться: Ветошный пер., 11. Справки по телефону Ж-2-52-69, с 18 час. 25913

МГО «Союзкинопрокат» **требуется небольшое СКЛАДСКОЕ ПОМЕЩЕНИЕ,** ПЛОЩАДЬЮ 40—50 кв. м., СРОКОМ до 2 МЕСЯЦЕВ.

Предложения по адресу: Петровка, Рахмановский пер., д. 4, во дворе, 2-й этаж. Тел. К-2-67-91. 3680

ТЕАТРУ им. ЕРМОЛОВОЙ **НУЖНЫ КОМНАТЫ** для актеров.

Звонить К-4-31-26, директору. 3714

ИНЖЕНЕР ОДИНОКИЙ **СНИМЕТ, КУПИТ** застр. комн. часть, мен. Харькове к. 13 м. на площ. Москве, пригор. гост. «Якорь» № 48 Могилевский. Тел. Д-1-52-23. 26485

ПОКУПКА МЕБЕЛИ ГАРНИТУРАМИ и ОТДЕЛЬНЫМИ ПРЕДМЕТАМИ, **МРАМОРНЫХ УМЫВАЛЬНИКОВ** от НАСЕЛЕНИЯ и УЧРЕЖДЕНИЙ 3-я ТВЕРСКАЯ-ЯМСКАЯ ул., д. 66 Тел. Д-1-60-06, К-5-36-87. АРТЕЛЬ «РЕМОНТ И РЕСТАВРАЦИЯ МЕБЕЛИ». 3516

КОМНАТЫ КВАРТИРЫ

МЕН. 2 к. см. 40 м., гол. от., 5-й эт., личн. тел. на 2 к., разн. р-н. Т. Д-1-33-87. 3720

МЕН. комн. 10 м. на 2 к., можно в разн. р-нах. Опл. рем. Сниму комн. куплю у застр., можно даче. Ж-2-53-24. Орешин. 26343

РОСТОВЕ н/Д. изолир. кв. 3 к. 41 м., центр, все удоб., балкон мен. на пл. Москве. К-5-98-71.

Ростове н/Д. центре отд. кв. 2 к. 33 м. кухня, балкон, душ, центр. отоплен. мен. на площадь Москве. Е-3-84-95. 25235

МЕН. 2 комн. по 26 м. разн. район., тел., ван., на 2 вместе. Е-1-21-51 с 9 в., Боброва. 24506

МЕН. комн. 16 м., бель-эт., центр. отопл., газ, ванна на равноцен., обязат. 2—3 эт., р-н Краснодарский, Куйбышевский. Опл. ремонт. Лялин пер., 11, кв. 1, Кремлева.

МЕН. центре две смежн. комн. 34 м., центр. отопл. на 2 разн. дом. К-3-95-58, Чиркунов. 26325

МЕН. прекр. комн. 31 м., все уд., тел. на 2 вместе. Г-6-48-61, Визин.

МЕН. 2 прекр. изол. комн. 51 м., гол. отопл., тел. на меньш. площ., удобства. Оплат. ремонт. К-4-80-80. 24460

Мен. 2 смежн. комн. 24 м. на 2 к. Лужниковская, 19, кв. 10, Климентьев. 26455

МЕН. 2 комн. разн. р-нах 21 и 18 м., все удоб. на 2—3 комн. вместе, удоб. К-2-62-17. 26474

РОСТОВЕ н/Д. отд. кв. 4 к. 41 м., центре, все удоб. мен. на площадь Москве, пригороде. К-2-40-65. 26473

МЕН. комн. 12 м., центре, гол. отоплен. на равноцен. или меньш. Опл. ремонт. Д-3-05-20, доб. 1-70. 26471

МЕН. комн. 11 м., центре, гол. отоплен. на к. центр. отопл. Опл. ремонт. Д-2-37-74, с 7 в. 26466

МЕН. комн. 19 м., удоб., газ, лифт на больш. с удоб., ул. Кропоткина, Еропкинский п., 11, кв. 11, Шумилина.

ЗАГОРСКЕ — Болотная, 42, Павлов, — площ. 32 м. мен. на меньш. Москве. Опл. переезд.

МЕН. комн. 16 м., центр. отопл. на больш., центр. отоплен. Г-1-37-94. 26463

МЕН. 2 комн. 26 м., центре, тел., централ. отопл. на больш. К-5-22-46. 26328

МЕН. Петровке 2 комн. 32 м., все удоб. и 1 к. 8 м. центр. отопл., отд. на 2 к. от 30 м. и 1 к. от 14 м., центре, удоб. Опл. рем. К-1-84-19, Гурбанович

МЕН. 1 к. 19 м., все удоб. на 2 к. разн. дом. 1 комн. можно гол. отопл. Е-1-40-71, с 7—10 вечера. 26478

МЕН. отд. кв. на 1—2 к. Пушечная, 5, кв. 4-а, с 6 в.

МЕН. комн. 14 м. на равноцен. Уланский пер., 21, кв. 36, Демидову. 26047

МЕН. 1 комн. 25 м. на 2 отд. Марксистская, 42, кв. 1, с 7 в., Бочин. 26484

ДАГЕСТАНЕ мен. кв. 60 м. на площ. Москве. К-7-14-40, с 7—9 вечера, Стесену. 24083

МЕН. комн. 8 м. все уд. на больш. удоб. Опл. ремонт. Е-3-50-44 с 7—10 в.

ЯЛТЕ срочно мен. комн. 20 м., все уд., на площ. Москве. 51 п/о., вострев., Геворкян С. А.

ОДЕССЕ 2 комн. центре, центр. отопл. мен. на площ. Москве. И-1-81-12.

МЕН. 2 хор. комн. 23 и 9 м. разн. домах, центре, все уд. на 2 к. вместе от 30 м., центре, все удоб. Опл. рем., переезд. К-2-19-82, Филипьевой, до 11 ч. и с 18—20 ч. 26365

КИЕВЕ, центре комн. 48 м., все уд. мен. на площ. Москве. Д-2-11-50.

ЯЛТЕ прекр. отд. кв. 2 к. 27 м., веранда, все уд. и Москве 1 к. 22 м., все уд. мен. на 2 к. Москве, или Ялте на 1 к. Москве. К-3-67-57, с 6 ч. в., Журкина. 26395

МОСКВЕ комн. 12 м., газ, центр. отопл. и кв. Симферополе 21 м. мен. на 2 к. Москве. Садовники, 78, кв. 31, Ратинская, с 7—10 в.

МЕН. 2 комн. 28 и 8 м. разн. дом., все удобства, центре на 2 вместе. К-4-54-40. 26398

МЕН. комн. 21 м., все удоб. на 2 раз. Г-6-85-65. 26400

ЛЕНИНГРАДЕ мен. комн. удоб. на площадь Москве. Г-6-53-24. 26354

МЕН. прекр. кв. 3 к. 36 м., все удоб., центре на кв. больш. площ. Опл. ремонт. К-4-84-57, с 5—6 час. 26356

МЕН. 2 смежн. комн. 26 м., удоб., тел. на 3 комн., можно больш. площ., гол. отопл., разн. р-н. Опл. ремонт. В-2-14-63. 26357

ОДЕССЕ 2 комн. мен. на площ. Москве. К-1-10-84.

МЕН. комн. 30 м. на 2 к. той же площ. Можно в разн. р-нах. К-4-81-79. 26375

МЕН. 2 изол. комн. 34 м., все уд. на 2 смежн. больш. площ., все удобства. К-5-51-82. 26362

МЕН. 2 комн. 32 м., разн. район. или 3 к. 41 м., удоб. на отд. кв., удоб. Д-1-35-34. 26367

МЕН. комн. 21 м., все уд., газ, тел. на 2 изол. или разн. р-нах. Д-2-06-44, с 21—24 ч., Пузановой. 26368

МЕН. хор. комн. 29 м., перегорож., 2 эт., все удоб. на 2 от 27 м. К-5-52-14, с 8 ч. в. 26373

МЕН. 2 комн. 54 м., газ на отд. кв. 45 м., газ, или 3 к. 40 м., газ на 2 и 1 к. К-3-08-12, зв. веч.

МЕН. отд. кв. 3 к. 42 м. на 2 к. 30—35 м. центре, обязат. централь. отоплен. Г-1-32-59. 26347

МЕН. комн. 15 м. все удоб., газ, тел., ванна на 1—2 к. с уд. Опл. рем. К-0-81-67. 24915

СТ. Мамонтовская комн. 24 м., 2 террасы мен. на 2 к. в Москве 18—20 м. Е-1-91-54, от 10—18 час. 26348

МЕН. 2 комн. 29 м., разн. р-нах, все удоб. на 2 к. вместе. Е-3-46-08. 26606

МЕН. комн. 24 м., все уд., на 2 разн. Г-6-72-36, с 4—6 ч., Воинову. 26349

ХАРЬКОВЕ, центре, 2 комн. 69 м., солн., все уд., централ. отопл. мен. — всю или часть — на площ. Москве или дачу. К-4-75-02, с 8—11 у. 26618

ОДИНОКИЙ инж. снимет комн. В-2-16-30, с 7 ч. в.

МЕН. кв. из 2-х комн. Ново-Сущевская и 1 к. ул. Герцена на кв. от 3-х к. К-5-39-54, до 12 дня. 26603

НИКОЛАЕВЕ, центре, кв. 55 м. мен. на кв. Москве или дачу. Г-6-45-02. 26385

МЕН. 2 комн., все удоб., и балкон на 3 к. Ж-2-32-72. 25442

СНИМУ комн. длит. срок, куплю у застр. К-7-87-74. 24401

СНИМУ комн. временно, можно пригороде. 155 п/о., вострев., Ивановой К. И. 24107

КУПЛЮ дом или дачу 50 км. от Москвы. 46 п/о., вострев., А. Н. Козловой

ОДИНОК. ищет комн., часть, длит. срок, купит у застройщ. Д-1-25-18.

ОДИНОКИЙ преподаватель вуза ищет комн., часть. Почтамт, вострев., Игнатов В. Е. 25032

ДОЦЕНТ с женой срочно снимут 1—2 комн. Д-1-50-17, с 7 веч. 26469

ОДИНОКИЙ инж., командировке, ищет комн. 4—6 мес. К-5-80-41, Харсам.

ПРОД. дом на снос. Ст. Тарасовка, Ярославской ж. д., село Черкизово, Главная ул., 4. 26324

ОДИНОК. инж. снимет комн. Москве, пригороде. Ул. Грановского, 5, кв. 7, Ваксину И. М. К-0-39-58. 26482

ОДИНОКОМУ нужна комн. Опл. рем. Письм.: Страстной бульвар, 4, кв. 67, Устромской. 26481

ПРОД. ДАЧА 150 км. от Москвы. Ярославское шоссе, 82/84, 2 корп., кв. 45.

ИНЖ. одинок. снимет комн., часть. Почтамт, вострев., Абугову А. Н. 26486

ОДИНОКАЯ ищет комн., часть. К-5-86-35. 26432

Сниму комн., куплю у застройщ. Ж-4-06-87.

МЕН. прекр. комн. 25 м., центре, все удоб., тел. на отд. кв. из 2 к. 35—40 м., те же удоб. или 2 к. малонаселен. кв. Опл. рем. К-0-56-35 с 3—8 веч. 26374

МЕН. отд. кв. 2 комн. 43 м., все уд. на 3 к. от 50 м., удоб., можно разн. р-н. Е-3-58-87. 26377

МЕН. 2 комн. разн. р-нах 25 и 17 м., все уд., балкон на 2 смежн. такой же площ., все уд. обязат. Г-6-80-03, с 4 ч., Коровин. 26378

ИРКУТСКЕ комн. 20 м. мен. на площ. Москве, пригороде. Спр.: Ленинградское шоссе, 101, корп. 4, комн. 40-а, Вологдина. 26388

МЕН. комн. 21 м., центре, все удоб., тел. на больш. Опл. рем. К-7-88-67. 25404

ПОСУДА ИЗ-ПОД ИЗДЕЛИЙ ГЛАВЛИКЕРВОДКИ **ПРИНИМАЕТСЯ** ВО ВСЕХ ФИРМЕННЫХ МАГАЗИНАХ ГЛАВЛИКЕРВОДКИ, ГОСТОРГОВЛИ (РАЙПИЩЕТОРГОВ, ГАСТРОНОМА, БАКАЛЕИ и других) и КОСПЕРАЦИИ, торгующих винно-водочными изделиями.

ГРАЖДАНЕ, СДАВАЙТЕ порожнюю посуду

О всех случаях ОТКАЗА в ПРИЕМЕ ПОСУДЫ СООБЩАЙТЕ в ГОРТОРГОТДЕЛ МОССОВЕТА по телефонам: К 2-94-64 и К 0-39-60 и записывайте в книгу жалоб магазина.

Дирекция, местком и сотрудники Московского ипподрома с глубоким прискорбием извещают о смерти старейшего работника Московского ипподрома, зоотехника

ОБЕЗЬЯНИНОВА

Владимира Владимировича,

последовавшей 19/X после тяжелой болезни, и выражают соболезнование семье покойного.

Кремация состоится 22/X.

Справки по телефону: Д-1-79-45. 3717

Муж, родные и близкие с прискорбием извещают о преждевременной смерти

Любови Иосифовны КАМИОНСКОЙ.

Кремация 23/X в 18 ч. 30 м. 26061

Партийная и профсоюзная организации и коллектив сотрудников Государственной научной библиотеки выражают глубокое соболезнование тов. И. М. КАМИОНСКОМУ по поводу безвременной кончины его жены

Л. И. Камионской. 26060

ДЛЯ РАБОТЫ В АРКТИКЕ **СРОЧНО ТРЕБУЮТСЯ** **врачи:** хирурги, терапевты, зубные.

Обращаться: Москва, ул. Разина, д. 9, Главсевморпуть, сектор кадров Горно-геологического управления. 26046

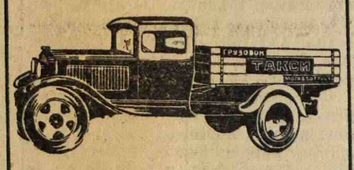

Завод «АРЕМЗ» УПРАВЛЕНИЯ АВТОРЕМОНТНЫХ ЗАВОДОВ и МОСАВТОТЕХСНАБЖЕНИЯ МОССОВЕТА **ПРИНИМАЕТ** **в капитальный ремонт:** ЗАДНИЕ МОСТЫ, КОРОБКИ СКОРОСТЕЙ и СЦЕПЛЕНИЕ «ЗИС-5». СРОК РЕМОНТА — 10 ДНЕЙ.

Обращаться по адресу: Москва, Благуша, Вольная ул., 28.

Телефоны: Е-1-37-90, Е-1-37-88, Е-1-37-85 и Е-1-42-78. 3654

СРОЧНО ТРЕБУЮТСЯ заводу на работу опытные:

НАЛАДЧИКИ АВТОМАТОВ, СЛЕСАРЯ по ремонту автоматов, СЛЕСАРЯ-ЛЕКАЛЬЩИКИ по режущему инструменту, ТОКАРЯ, ЭЛЕКТРОМОНТЕРЫ, НАЧАЛЬНИК ФИНЧАСТИ, БУХГАЛТЕР, СЧЕТНЫЕ РАБОТНИКИ, МАШИНИСТКА.

Адрес: Москва, Павловская улица, д. 27/29, отдел кадров.

Тел. В-2-30-85. 3715

Лесной конторе Мособлжилснаба **ТРЕБУЮТСЯ:** специалист по лесоразработкам, главный бухгалтер, зам. главного бухгалтера, отв. исполнители по снабжению, квалифицированная машинистка.

Адрес: проезд Серова, д. 5. тел. К-0-32-08. 3719

Московский энергетический институт им. В. М. Молотова об'являет, что 13 ноября 1939 г. в 15 час. 30 мин. в помещении 751-й аудитории по адресу — Строченовский пер., д. 16 — **состоится публичная ЗАЩИТА ДИССЕРТАЦИИ** НА СОИСКАНИЕ УЧЕНОЙ СТЕПЕНИ ДОКТОРА ТЕХНИЧЕСКИХ НАУК ПРОФ. **Кондратьевым Г. М.** на тему: «Испытания на теплопроводность по методам регулирного режима».

ОФИЦИАЛЬНЫЕ ОППОНЕНТЫ:
1. Акад. КИРПИЧЕВ М. В.
2. Докт. технич. наук проф. МИХЕЕВ М. А.
3. Докт. технич. наук ЭЙГЕНСОН Л. С.

С диссертацией можно ознакомиться в библиотеке МЭИ — 2-я ул. Баумана, Кукуевский пер., д. 4. 3712

«Лифтремонт» ОБ'ЯВЛЯЕТ ПРИЕМ НА 3-МЕСЯЧНЫЕ КУРСЫ ПОДГОТОВКИ ПОМОЩНИКОВ МОНТЕРОВ ПО РЕМОНТУ И ОБСЛУЖИВАНИЮ ПОД'ЕМНЫХ МАШИН.

На курсы принимаются преимущественно женщины (желательно лифтеры) от 18 до 35 лет.

Образование — 4 класса. Общежитие не предоставляется. Стипендия — 150 рублей в месяц.

За справками обращаться лично: Чкаловская ул., д. 1, во дворе. 3692

СОВХОЗУ «ПОБЕДА» МОСОБЛЖИВСОВХОЗТРЕСТА, находящемуся в 4 км. от станции Балабаново, Моск.-Киевской ж. д., 8-я зона, **СРОЧНО ТРЕБУЮТСЯ:** бухгалтер-расчетчик, бухгалтер материал. части, опытные счетоводы, счетовод-табельщик.

Оплата труда — по соглашению, коммунальные услуги предоставляются.

Г. Угодско-Заводск, Московской обл. 25908

2-й ЗАГОРОДНОЙ ТУБЕРКУЛЕЗНОЙ БОЛЬНИЦЕ **ТРЕБУЕТСЯ** опытный бухгалтер МАТЕРИАЛЬНОГО ОТДЕЛА.

Оплата труда — по соглашению. Жилплощадь предоставляется.

Обращаться к главному бухгалтеру по адресу: ст. Звенигород, Западной жел. дороги. 25910

ТРЕБУЮТСЯ квалифицированные газетные КОРРЕКТОРА. Тел. Д-3-30-16, с 9 час. вечера. 26045

МОСГОРОСВОД ОБ'ЯВЛЯЕТ НАБОР НА КУРСЫ ВОДОЛАЗОВ и МОТОРИСТОВ-ВОДИТЕЛЕЙ С ОТРЫВОМ ОТ ПРОИЗВОДСТВА

Окончившие курсы зачисляются в штат спасслужбы Мосгоросвода.

На курсы принимаются мужчины и женщины, проживающие в гор. Москве и в пригороде, в возрасте от 18 до 30 лет. Образование — не ниже 5 классов.

Поступающие должны быть физически здоровыми, уметь плавать.

Срок обучения — три месяца.

При поступлении на курсы необходимо представить следующие документы: паспорт, военный билет, справку с места жительства, справку с последнего места работы и характеристику, справку о состоянии здоровья, заявление с приложением 3 фотокарточек.

Зачисленные на курсы обеспечиваются стипендией в размере 200 рублей.

Общежитие не предоставляется.

Прием производится ежедневно кроме общевыходных дней с 16 до 19 час.

Срок приема — до 1/XI 1939 г. по адресу: Мосгоросвод, Москва, ул. 25-го Октября, Третьяковский пр., д. 1.

Справки по телефону: К-1-39-77, с 10 до 19 час., отдел кадров. 3677

ОТДЕЛ КАДРОВ МОСКОВСКОЙ ГОРОДСКОЙ КОНТОРЫ ГОСБАНКА **производит НАБОР НА КУРСЫ** бухгалтеров СРЕДНЕЙ КВАЛИФИКАЦИИ **до 15 ноября 1939 г.**

Образование — в об'еме семилетки с опытом счетной работы.

Курсанты обеспечиваются стипендией от 200 до 300 руб.

Общежитием не обеспечиваются.

За справками обращаться: отдел кадров МГК Госбанка, Неглинная, 12, корпус А, 5 эт. комн. 514. 25914

ШКОЛА МЕДСЕСТЕР МОСКВОРЕЦКОГО Р-НА **продолжает ПРИЕМ:**

1. В ШКОЛУ (срок обучения 2 года). Принимаются окончившие 7 классов.
2. НА 6-МЕСЯЧНЫЕ КУРСЫ ДЕТСКИХ СЕСТЕР роддомов. Требуется образование в об'еме 5—6 классов.
3. НА 4-МЕСЯЧНЫЕ КУРСЫ СЕСТЕР молочных кухонь. Требуется образование в об'еме 4—5 классов.

Учащиеся обеспечиваются стипендией.

Занятия утренние и вечерние.

Справки и прием заявлений — от 10 до 18 час. Б. Ордынка, д. 34, телефон — В-1-93-84. 3709

„БАМПРОЕКТ“ ОБ'ЯВЛЯЕТ НАБОР НА 6 МЕСЯЧНЫЕ КУРСЫ ПО ПОДГОТОВКЕ МЛАДШЕГО ТЕХНИЧЕСКОГО ПЕРСОНАЛА ПО СПЕЦИАЛЬНОСТЯМ: **ТЕХНИКОВ-ИЗЫСКАТЕЛЕЙ, ГИДРОМЕТРИСТОВ, ГЕОЛОГОВ, ЧЕРТЕЖНИКОВ.**

На курсы принимаются лица обоего пола с образованием 9—10 классов, по подготовке чертежников — с образованием 7 классов.

Занятия на курсах производятся с отрывом от производства. Стипендия во время учебы выплачивается.

Общежитие не предоставляется.

При поступлении пред'являть: заявление, паспорт, учетно-воинский билет, справки — с места жительства, об образовании, о состоянии здоровья, о трудовом стаже характеристику с последнего места работы или учебы, автобиографию, фотокарточки — 4 шт.

Выдача справок и прием заявлений — с 20 октября по 27 октября 1939 года ежедневно с 17 час. до 20 час., кроме общих выходных дней.

Адрес: Москва, Бахметьевская, 15 (пл. Коммуны), ком. 409 — здание МИИТ. 3673

ТРЕБУЕТСЯ БУХГАЛТЕР ЦЕХА фабрике «Пролетарская победа». Комната предоставляется.

Обращаться: ст. Тарасовка, Ярославской ж. д. 26043

ГЛАВНОМУ УПРАВЛЕНИЮ РЕСПУБЛИКАНСКИХ ТРЕСТОВ СТОЛОВЫХ **ТРЕБУЮТСЯ** главные бухгалтера трестов ДЛЯ РАБОТЫ НА ПЕРИФЕРИИ.

Справляться: ул. Куйбышева, д. 4, пом. 5. 25311

ТРЕСТУ «АВИАТОП» **ТРЕБУЮТСЯ:** НА СТРОИТЕЛЬСТВО В СЫЗРАНЬ — ГЛАВНЫЙ ИНЖЕНЕР и ГЛАВНЫЙ МЕХАНИК; В ОРСК — ГЛАВНЫЙ ИНЖЕНЕР по строительству. Телеф. К-4-22-73. 25909

БУФЕТУ № 5 БЕЛОРУССКОГО ВОКЗАЛА **ТРЕБУЮТСЯ:** бухгалтера, калькуляторы, продавцы мороженого, лотошники по вагонам.

Оплата по соглашению, спецодеждой обеспечиваются. 3718

ОДИНОКИЙ инж. снимет комнату, часть. К-7-14-40, с 7—9 веч., Стесену.

ИНЖ. с женой, без детей, ищут комн. Опл. рем. К-7-29-14, 6—10 веч. 26488

ИНЖЕНЕР одинок. ищет комн., часть. Д-1-63-10. 39 п/о., вострев., Багаеву В. Б. 26504

КУПЛЮ 1—2 комн. на даче, полдачи или небольш. дачу, можно с рем. или достройкой. Почтамт, вострев., Федосову И. А. 26331

МУЖ и жена снимут комн. времен. Д-2-26-78, с 5—9 веч.

Нужна комн. на 2 месяца. К-3-91-32. 26353

ОДИНОК. спец. снимет комн. длит. срок. 95 п/о., вострев. Александрову В. В. 26355

ОДИНОКАЯ служащ. ищет комнату или часть. К-7-49-04, с 5 ч. веч., Ковалевской. 26358

ИНЖ. одинокий ищет комн., часть. Преображенская площ., 6/68, кв. 25, Мурею для Винарского. 26360

ОДИНОКИЙ ищет комн., часть. 54 п/о., вострев., Федоров А. К. 26361

ОДИНОКИЙ инж. снимет комн. на длит. срок или временно. И-1-81-12.

ОДИНОКИЙ снимет комн. Зв. веч., тел. В-2-01-30. 24270

ВРАЧ одинокая ищет комн. длит. срок. Е-3-50-45. 25227

СНИМУ комн. длит. срок. Т. И-5-25-00, доб. 6-14. 26528

МУЖ, жена (без детей) ищут комнату с тел., удоб. на длительн. срок. К-7-36-58, с 12—6 в.

ХУДОЖНИК одинок. снимет комн. 1—2 г. К-0-70-27, с 7—10 веч. 25140

ХУДОЖНИК-иллюстратор, одинок. снимет комн., времен. К-0-96-16. 26464

СПРОС И ПРЕДЛОЖЕНИЕ ТРУДА

Англ. яз. преподаю. Г-1-35-88. 26339

Хим., ФИЗ., МАТЕМ. препод. В-3-07-95. 26487

НА СЧЕТ овода бухг. ГОТОВЛЮ. Арбат, 5, кв. 9, от 6 в. 26317

ПРЕПОДАВАТЕЛЬ втуза дает уроки математики и физики. К-0-43-20

К ЭКЗАМ. в ВУЗ готовлю по всем предм. 10-летки, 30 лет практ. Площиха, 23/18, кв. 6. 25513

КОПИРОВКЕ и черч. обуч. Тверб., 8, к. 8, с 5—8 в.

РОЯЛЬ УРОКИ ДАЮ. Петровка, К-2-13-93.

ДАЮ ур. нем. яз. теория и практика. Е-1-18-97. 26344

Кройке быстро обучаю. В-2-14-28. 26601

ПОЖИЛ. опытн. воспит-ца ищет место прих. к 1 реб. К-0-89-61. 25341

РОЯЛИ и ПИАНИНО ПОКУПКА, НАСТРОЙКА, ПЕРЕВОЗКА и УПАКОВКА ТЕЛ. К-5-48-89

НУЖНА домработница. Рекомендация обязательна. Тел. И-1-51-50.

Нужна опытн. домработн. 2 взрослых, реком. обязат. К-3-04-53. 26468

КРОЙКИ и шитья даю ур. К-0-35-17, с 1—3 дня. 26381

ДАЮ ур. рояля детям и взрослым. К-0-88-86, Иванову.

МАТЕМАТИКУ преподаю. В-1-73-39, 7—9 ч. у. и с 9 в.

ТРЕБ. оп