ПРОЛЕТАРИИ ВСЕХ СТРАН, СОЕДИНЯЙТЕСЬ!

ВЕЧЕРНЯЯ МОСКВА

9 МАРТА 1942 Г. ПОНЕДЕЛЬНИК № 56 (5497) Цена 15 коп.

ГАЗЕТА МОСКОВСКОГО ГОРОДСКОГО КОМИТЕТА ВКП(б) И МОССОВЕТА

СОВЕТСКИЕ ПАТРИОТКИ! ПРОЯВЛЯЙТЕ БОЛЬШЕ ИНИЦИАТИВЫ И ЗАБОТЫ О БЫТОВЫХ УЧРЕЖДЕНИЯХ, ПО-ХОЗЯЙСКИ СЛЕДИТЕ ЗА РАБОТОЙ СТОЛОВЫХ, ДЕТСКИХ САДОВ, ЯСЛЕЙ, РОДИЛЬНЫХ ДОМОВ, БАНЬ И Т. Д. БОРИТЕСЬ ЗА САНИТАРИЮ НА ПРЕДПРИЯТИЯХ, В ОБЩЕСТВЕННЫХ УЧРЕЖДЕНИЯХ И ЖИЛЫХ ДОМАХ!

ОКРУЖИТЕ ТЕПЛОЙ ЗАБОТОЙ ГЕРОИЧЕСКИХ БОЙЦОВ КРАСНОЙ АРМИИ, ОБЕСПЕЧЬТЕ ВНИМАТЕЛЬНЫЙ УХОД ЗА РАНЕНЫМИ, ПРОЯВИТЕ МАТЕРИНСКУЮ ЗАБОТУ О ДЕТЯХ БОЙЦОВ!

ОТ СОВЕТСКОГО ИНФОРМБЮРО

Вечернее сообщение 8 марта

В течение 8 марта наши войска на ряде участков фронта с боями продвигались вперед и заняли несколько населенных пунктов.

За 6 марта уничтожено не 35 немецких самолетов, как об этом сообщалось ранее, а 45 немецких самолетов.

За 7 марта уничтожено 29 немецких самолетов. Наши потери — 6 самолетов.

За 8 марта под Москвой сбито 2 немецких самолета.

★

В течение 7 марта частями нашей авиации уничтожено и повреждено 5 немецких танков, 375 автомашин с войсками и грузами, 100 повозок с боеприпасами, автоцистерна с горючим, 25 орудий, 6 зенитно-пулеметных точек, 29 минометов, взорван склад с боеприпасами, рассеяно и частью уничтожено 60 всадников и до 3 рот пехоты противника.

★

Части, где командиром тов. Юшкевич (Калининский фронт), выбили противника из 9 населенных пунктов и продолжают продвигаться вперед.

В числе захваченных у врага трофеев: 4 орудия, 18 пулеметов, 9 автоматов, 21 винтовка, более 30.000 патронов, 2 миномета, 30 лошадей. Гитлеровцы потеряли убитыми и ранеными сотни солдат и офицеров. Взяты пленные. На этом же участке фронта сержант Игнаткин метким орудийным выстрелом сбил самолет противника «Ю-88». Три летчика взяты в плен.

★

Советские войска все больше и больше сжимают кольцо вокруг 16 немецкой армии. На одном из участков противник силою до 2 батальонов предпринял контратаку. Однако наши пехотинцы и лыжный батальон успешно отбросили немцев. Противник отступил, оставив на поле боя до 550 солдат и офицеров. Развивая наступление, наши бойцы заняли 3 населенных пункта. Упорные бои идут на другом участке, где наши части уничтожают гарнизоны укрепленных пунктов врага. В бою за населенный пункт В. бойцы противотанковой батареи лейтенанта Кокаурова уничтожили 2 немецких противотанковых пушки, 2 станковых пулемета, разрушили 7 блиндажей и истребили 150 немецких солдат и офицеров.

★

Группа гвардейцев под руководством заместителя политрука тов. Максакова на трех танках ворвалась в сильно укрепленный немцами район. Наши бойцы смело атаковали ДЗОТ'ы, забрасывая амбразуры гранатами, расстреляли свыше 70 гитлеровцев и разгромили огневые точки противника. Тов. Максаков был дважды ранен, однако не покинул поля боя.

★

Партизанский отряд под командованием тов. Ф., действующий на Украине, за время своих боевых операций истребил 772 немецко-фашистских захватчика, уничтожил 69 немецких автомашин, 24 мотоцикла, сжег 5 складов с боеприпасами и горючим, взорвал 5 железнодорожных мостов и пустил под откос 5 эшелонов с военными грузами. Партизаны захватили трофеи: 100 лошадей и 120 седел, 4 станковых и 16 ручных пулеметов, 150 винтовок, много патронов и другое военное имущество.

★

Пленный фельдфебель 11 роты 445 полка 134 немецкой пехотной дивизии Христиан Брюске рассказал: «При отступлении наша дивизия понесла очень большие потери. Наш противотанковый батальон имел 3 роты. В каждой роте было по 150 человек и по 12 пушек. Теперь в ротах осталось по 50 человек и по 4—5 орудий. В 11 роте, в которой я служил, осталось не более 25 штыков. Настроение солдат очень подавленное. Все стали раздражительными, нервными. Солдаты озлоблены и выражают недовольство, что так долго тянется война».

★

Немецкий лейтенант Рудольф Шрапбер пишет своему отцу в город Фуле: «Мы не знаем ни одного спокойного вечера. У нас больше нет ни лошадей, ни машин. Русские напали на нас, и нам едва удалось спастись бегством. Все пришлось бросить. Даже моя солдатская книжка и 186 марок, имевшиеся у меня, достались русским».

★

Граждане села Доброволье, Близнецовского района, Харьковской области, составили акт, в котором отмечают: «За время пребывания гитлеровских бандитов в нашем селе они разрушили школу, контору МТС, магазин сельпо, почту, детский дом, две конюшни, конторы двух колхозов. Немцы забрали 70 голов крупного рогатого скота, 30 овец, 80 свиней, большое количество кур и гусей. Фашистские изверги расстреляли жителя нашего села Товстогрея Андрея Федотовича, избили Девятку Т. С., Нечепуренко Ефросинью и ее 12-летнего сына, Горбач Л. З. и многих других стариков, женщин и детей».

★

Токарь Бакинского вагонного участка тов. Пиявкин, вытачивая муфты и гайки, выполнил сменную норму на 1.050 процентов. Замечательный рекорд поставила на станции Баку-Товарная бригада тов. Янькина, произведя подачу и налив очередного нефтемаршрута за 30 минут вместо 4 часов 16 минут по норме.

Утреннее сообщение 9 марта

В течение ночи на 9 марта на ряде участков фронта советские войска вели наступательные бои против немецко-фашистских войск.

★

Наши части, действующие на отдельных участках Ленинградского фронта, за три дня боев уничтожили до 2.500 вражеских солдат и офицеров. Артиллерия и разведывательные группы разрушили 6 немецких ДЗОТ'ов, свыше 20 блиндажей и землянок.

★

Отражая контратаку вражеской части, поддержанной танками, красноармеец-наводчик Петр Ошурков выкатил орудие на открытую позицию и прямой наводкой начал расстреливать танки противника. В этом бою меткий наводчик поджег 2 немецких танка.

★

На огневую позицию орудия сержанта Лопаева налетели вражеские бомбардировщики. От зажигательной бомбы загорелись ящики со снарядами. Рискуя жизнью, сержант Лопаев бросился к ящикам и потушил огонь, предотвратив взрыв боеприпасов.

★

С большим успехом действует в тылу у немецких оккупантов отряд смоленских партизан под командованием тов. Г. Партизаны сожгли 2 немецких склада с боеприпасами и один склад с оружием, уничтожили около 100 гитлеровцев, захватили 140 винтовок, 5 ручных пулеметов, несколько ящиков гранат и много патронов.

★

У немецкого солдата Германа Нивенера найдено неотправленное письмо к брату. Герман сообщает: «Наша рота полностью уничтожена. Из 27 унтер-офицеров 25 убито, а двое ранено».

★

Пленный солдат 11 румынского батальона горных стрелков Пырву Димитру рассказал: «Меня мобилизовали в румынскую армию 11 января. В этот день в воинском присутствии был настоящий базар. Богатых за взятки освобождали от военной службы или зачисляли в тыловые части. Бедных признавали годными, несмотря ни на какие болезни или физические недостатки. Я больной человек и не имею никакого понятия ни о телефоне ни о лыжах, но комиссия меня зачислила телефонистом-лыжником. На советско-германский фронт я попал в конце января. Нас сразу же погнали в бой. Три раза наша рота пыталась атаковать кирпичный завод, в котором засели русские пулеметчики. Встреченные убийственным огнем, мы каждый раз откатывались, оставляя много убитых и раненых. Тогда нам в помощь прислали роту немецких саперов, но и они ничего не могли сделать. Когда же русские предприняли наступление, саперы забрались в дома и стали отстреливаться, а затем под натиском русских удрали. Немецкие офицеры приказали нам тоже отступать, но мы отказались. Тогда один немецкий офицер бросил гранату в дом, где находилась группа румынских солдат. Осколками были ранены 3 человека, в том числе сержант Балтяну. Несмотря на угрозы немцев и их подлые действия, наша группа в количестве 11 человек не двинулась с места. Мы дождались прихода русских и добровольно сдались в плен».

★

У немецкого ефрейтора Карла Арнольда найдено письмо от жены из Штейнберга. Вот что она ему пишет: «Слышал ли ты, что все должны сдавать все теплые вещи, какие только у них имеются. Пока ты вернешься, у тебя все заберут. Кто не сдает добровольно — принуждается к этому силой».

★

Мастер Борисоглебской машинно-тракторной мастерской С. Т. Самохин овладел токарным, фрезерным, болторезным, расточным и шлифовальным станками, научился выполнять кузнечные работы. Тов. Самохин на любом из этих станков перевыполняет нормы. Он внес десятки рационализаторских предложений. Последнее его усовершенствование дало возможность в два раза ускорить нарезку зубцов шестерни.

Кадровики Н-ского завода — токарь **П. И. Харитонов** (производственный стаж — 44 года) и слесаря **В. П. Панин** (производственный стаж — 26 лет) и **В. М. Михайлов** (производственный стаж — 22 года).

Фото Л. СМИРНОВА.

ПОДГОТОВКА К ПАВОДКУ

Исполком Моссовета принял решение начать подготовку к предстоящему паводку в районах, на предприятиях и в домоуправлениях, находящихся в зоне затопления.

Особоуполномоченным по борьбе с паводком исполком Моссовета назначил начальника управления городской милиции тов. В. Н. Романченко.

Райисполкомам — Фрунзенскому, Киевскому, Краснопресненскому, Ленинскому, Пролетарскому, Кировскому, Москворецкому, Ростокинскому, Красногвардейскому, Бауманскому, Сокольническому, Молотовскому, Первомайскому и Сталинскому, территории которых находятся в зоне затопления, предложено также назначить в районах особоуполномоченных по борьбе с паводком.

Особоуполномоченному по Москве тов. Романченко предложено обеспечить на территории столицы такую подготовку к паводку, чтобы от воды не пострадал ни один станок, ни один килограмм готовой продукции и сырья, чтобы не дать ни одной жертвы воде.

Всем руководителям предприятий, учреждений и домовладений, расположенных в зоне затопления, предложено выделить тройки по борьбе с паводком, которые уже должны начать подготовку на своих об'ектах.

В ближайшее же время должны быть выявлены все предприятия и складские помещения, могущие быть затопленными во время паводка, с тем, чтобы к установленному сроку из них вывезти ценное оборудование, готовую продукцию, сырье.

Исполком Моссовета обязал Мосгортоп своевременно обеспечить топливом на время паводка предприятия и население затапливаемых районов, а городской отдел торговли — завезти в магазины продовольственные и промышленные товары.

Подготовку к паводку должны начать также Мосгоросвод, РОКК, пожарные дружины и т. д.

★

При особоуполномоченном уже организован штаб по проведению подготовительных работ к предстоящему паводку, штаб приступил к работе.

Западный фронт. Гвардейцы-танкисты, подбившие танк, раздавившие 12 орудий и уничтожившие 2 ДЗОТ'а фашистов (слева направо): механик-водитель старшина **Н. А. Марченко**, командир танка старший лейтенант **В. Н. Луканкин**, стрелок-радист младший сержант **Н. А. Соколов** и командир башни младший сержант **П. Л. Игнатьев**.

Фото Вл. МИНКЕВИЧА.

ПЕРЕД НАВИГАЦИЕЙ

НАЧАЛИСЬ ЛЕДОКОЛЬНЫЕ РАБОТЫ

Днем на солнце тает, и лед, сковывающий реки, начинает буреть. Приближается время паводка. Уже сейчас надо позаботиться о судах, чтобы их не повредило ледоходом.

Многие суда Московско-Окского пароходства в этом году зимуют в случайных пунктах, на открытой реке. Ледокольные работы здесь начались. Рабочие ломами взламывают лед, а затем осторожно передвигают судно.

Несмотря на сложность условий судоремонта этого года, флот Московско-Окского пароходства уже скоро будет готов. Зимние работы намечено закончить к 15 марта — на две недели раньше, чем по плану. Сейчас из зимнего ремонта уже вышло вдвое больше пароходов, а барж — втрое больше, чем предусмотрено планом. Досрочно и на «отлично» отремонтированы пассажирский пароход «Максим Горький» и буксир «Никита Хрущев». Команды этих пароходов почти весь ремонт произвели своими силами. Досрочно отремонтирован пассажирский пароход «Григорий Пирогов» и другие.

Самоотверженно работают команды несамоходного флота. На одной из барж команда вместе со шкипером тов. Кирюхиным отремонтировала раньше срока свое судно и помогла досрочно отремонтировать еще шесть барж.

КОМСОМОЛКИ ОВЛАДЕВАЮТ ВОЕННЫМИ ЗНАНИЯМИ

Группа комсомолок управления метрополитена в конце января пришла в партбюро и заявила о своем желании приобрести военные знания. Партийное бюро помогло им в организации кружка и выделило руководителя. Комсомолки горячо взялись за учебу.

На-днях при сдаче зачетов по материальной части винтовки, ручного пулемета, гранаты и противогаза все 10 комсомолок получили хорошие и отличные отметки. Особо отличились секретарь комитета комсомола тов. Зарщикова, тт. Дубровская, Баева и Тарасова.

МЕЖДУНАРОДНЫЙ КОММУНИСТИЧЕСКИЙ ЖЕНСКИЙ ДЕНЬ

ТОРЖЕСТВЕННОЕ ЗАСЕДАНИЕ В МОСКВЕ

Вчера в Концертном зале им. Чайковского состоялось торжественное заседание партийных, советских и общественных организаций Москвы, посвященное Международному коммунистическому женскому дню. Зал заполнили стахановки, строители оборонительных сооружений, женщины-врачи, санитарки, деятели науки, культуры и искусства, командиры и политработники Красной Армии.

За столом президиума товарищи А. С. Щербаков, С. М. Буденный, Р. С. Землячка, К. И. Николаева, Г. М. Попов, О. Ю. Мишакова, Б. Н. Черноусов, Е. В. Виноградова и др.

Секретарь МГК ВКП(б) тов. Г. М. Попов открывает торжественное заседание. Бурными аплодисментами встречают присутствующие предложение избрать в почетный президиум заседания Политбюро ЦК ВКП(б).

Когда называется имя товарища Сталина, весь зал встает, раздаются бурные овации и приветственные возгласы в честь великого вождя Красной Армии и советского народа.

С докладом о Международном коммунистическом женском дне выступила секретарь ВЦСПС тов. К. И. Николаева.

— В нынешнем году, — говорит тов. Николаева, — Международный женский день мы проводим в обстановке великой отечественной войны с немецко-фашистскими захватчиками. Как один, поднялся весь советский народ против врага. На огромном фронте — от Ледовитого океана до Черного моря — наши отважные воины под руководством товарища Сталина наносят врагу удар за ударом, гонят его на запад.

— В эти дни, — говорит тов. Николаева, — с огромной силой проявились способности, выдержка и таланты советской женщины, которая прошла замечательный путь борьбы за народное дело, которая вместе со всем народом создавала социалистический строй, где женщина пользуется всеми правами, любовью и уважением. И сейчас наши женщины, охваченные огромной любовью к родине, отдают все свои силы, все свои способности на помощь фронту, на помощь Красной Армии.

Советская женщина не позволит грязному немецкому сапогу растоптать нашу счастливую жизнь. Она борется и будет бороться до полной победы!

Докладчик говорит о самоотверженном труде женщин на предприятиях и в колхозах. Женщины овладевают сложными профессиями, которые раньше считались чисто «мужскими»: они работают металлургами, горняками, рабочими на оборонных предприятиях. Они делают пушки, самолеты, винтовки, пулеметы, минометы. Десятки тысяч наших женщин пошли на фронт в качестве врачей, медицинских сестер, сандружинниц.

Докладчик подробно освещает героическую работу и борьбу партизан и партизанок, показывающих замечательное бесстрашие и пламенный патриотизм. Зоя Космодемьянская и Лиза Чайкина — вот пример героического служения родине.

— Мы никогда не забудем этих девушек. Честь и слава беззаветным борцам, отдавшим жизнь за родину и свободу!

Тов. Николаева говорит далее о женщинах — строителях оборонительных сооружений вокруг Москвы, о колхозницах, которым, как решающей силе в деревне, предстоит большая работа на весеннем севе.

— В день 8 марта мы призываем советских женщин удвоить энергию на производстве. Железнодорожниц мы призываем скорее продвигать поезда к фронту, колхозниц — лучше провести весенний сев. Все женщины нашей страны должны взяться за изучение военных специальностей, окружить еще большей заботой Красную Армию, еще активнее, еще самоотверженнее бороться до окончательной победы над немецко-фашистскими оккупантами.

С огромным под'емом торжественное заседание принимает приветствие товарищу Сталину.

В заключение состоялся большой концерт, в котором приняли участие лучшие артистические силы столицы. (ТАСС).

СОБРАНИЯ ПАТРИОТОК

С огромным под'емом отметили патриотки столицы Международный женский день. На предприятиях и в учреждениях города прошли многолюдные собрания, посвященные 8 марта.

На районном собрании женщин и девушек Красной Пресни с докладом о Международном женском дне выступила секретарь районного комитета ВКП(б) тов. Соломатина.

★

На вечере советских писательниц с докладом выступила писательница Ковальчук. По окончании доклада поэтессы М. Алигер, А. Владимирова, Кальма и другие прочитали свои произведения, посвященные героизму советской женщины — активной участницы великой отечественной войны.

ЮНЫЕ СТРЕЛКИ

НАЧАЛИСЬ ГОРОДСКИЕ СОРЕВНОВАНИЯ ШКОЛЬНИКОВ

Сегодня утром в тире Коминтерновского райсовета Осоавиахима начались стрелковые соревнования пионеров и школьников на первенство столицы, организованные горсоветом Осоавиахима. В них участвуют 25 сборных команд — по одной команде от района.

Юные стрелки соревнуются между собой в скоростной стрельбе из малокалиберной винтовки с дистанции 25 метров. Команда, сделавшая за установленный срок — 1 минуту — наибольшее количество попаданий, будет считаться победителем, и ей присвоят звание чемпиона столицы.

В десятом часу утра первой вышла на линию огня сборная команда Коминтерновского района в составе пионеров Бутрилова, Кириллова, Малышева, Ерофеева, Алхимова, Дефине, Филатова, Крошенкина, Варганова и Соловьева. Наилучших результатов из них добились пионеры Кириллов и Дефине. Они получили по 15 очков. Вся команда получила в этих соревнованиях 113 очков.

Второй на линию огня вышла сборная команда Куйбышевского района, которая достигла в соревнованиях рекордных результатов. Она получила 137 баллов. Лучших результатов в этой команде добились пионеры Миронов — 17 баллов и Лындин—17 баллов. Команда Дзержинского района, вышедшая на линию огня третьей, получила всего 79 очков.

Сегодня соревнования происходят в течение всего дня. Завтра они закончатся.

СТАЛИНСКИЕ СОКОЛЫ ГРОМЯТ ВРАГА

ПЯТЬ ПРОТИВ ЧЕТЫРНАДЦАТИ

Боевое задание командования пятерка истребителей Московской зоны ПВО во главе со старшим лейтенантом Макаровым встретила этот день особенно радостно. Каждому из них в ответ на Указ Президиума Верховного Совета СССР о награждении орденами и медалями начальствующего и рядового состава частей противовоздушной обороны страны и частей местной противовоздушной обороны Москвы хотелось отблагодарить партию и правительство новыми боевыми подвигами.

По сигналу командира пятерка быстрокрылых советских ястребков взмыла с аэродрома в безоблачное голубое небо и, развернувшись, взяла курс на запад — помогать нашим наступающим наземным войскам громить гитлеровских бандитов.

В одном из районов пятерка заметила два «Мессершмитта-109». Командир пятерки дал сигнал к атаке, и все самолеты, развернувшись, разом ринулись на врага. Но в этот момент наши летчики вдруг заметили, как в хвост их машин стали заходить три вражеских истребителя, а сверху пикировали еще 9 «Мессершмиттов».

Пятерка советских истребителей неожиданно оказалась против 14 немецких самолетов. Однако ни один из наших летчиков, несмотря на большое численное превосходство противника, не растерялся. Каждый из них, применяя все свое мастерство, умение и опыт, еще более сосредоточенно и расчетливо старался вести воздушный бой с фашистскими стервятниками.

Старший лейтенант Макаров первым дал мощный залп из всех пулеметов, и один вражеский «Мессершмитт», об'ятый пламенем, рухнул на землю. Но вот лейтенант Соловьев и младший лейтенант Матвеев заметили, как два вражеских истребителя, зайдя в хвост самолета командира, делают попытку сбить его. Ястребки мгновенно ринулись на вражеские истребители и отогнали их.

Машины старшего лейтенанта Цицерова, пустившегося преследовать один из немецких истребителей, в свою очередь начали атаковывать два вражеские самолета. Макаров заметил это и тотчас же пришел на выручку своему боевому товарищу и сбил один из немецких истребителей.

Лейтенант Белянушкин, вступив в поединок с одним из немецких истребителей, тоже вышел победителем из схватки с врагом и сбил его метким пулеметным огнем. Остальные фашистские летчики поспешно ушли на запад.

В 11 часов утра вся пятерка истребителей в полном составе вернулась на свой аэродром и отрапортовала командованию:

— Боевое задание выполнено. Наша пятерка истребителей, вступив в бой против 14 «Мессершмиттов», сбила три вражеских самолета.

Закончив подробный рапорт, командир добавил:

— Это наш первый ответ на высокую награду, которой удостоили партия и советское правительство 26 человек летно-технического состава нашей части. В дальнейшем мы обязуемся еще активнее громить фашистско-немецких оккупантов

ПОД УДАРАМИ КРАСНОЙ АРМИИ ВРАГ ВСЕ БОЛЬШЕ ЗВЕРЕЕТ

СЕВЕРО-ЗАПАДНЫЙ ФРОНТ, 8. **(Спец. корр. ТАСС).** Партизаны Ленинградской области за последнее время значительно усилили свою боевую деятельность. Каждый день в фашистском тылу гибнут десятки и сотни гитлеровцев. Летят в воздух склады с боеприпасами, разрушаются линии связи. Взбешенные провалом карательных экспедиций против неуловимых боевых отрядов русских патриотов, гитлеровские банды вымещают свою злобу на мирном населении.

Перешедшие на-днях линию фронта два жителя Залучского района, Ленинградской области, рассказали о неслыханно жестоком, зверском терроре фашистов. В отместку за налет партизанского отряда немцы дотла сожгли 7 деревень этого района, расстреляли все мужское население этих деревень в возрасте от 16 до 50 лет, а женщинам запретили хождение из одной деревни в другую.

В руки советского командования попал приказ по 415 немецкому пехотному полку о борьбе с партизанами и надзоре за гражданским населением. В этом приказе говорится: «За последнее время значительно усилились нападения партизан на военнослужащих. Это создает угрозу безопасности войск. Приказываю: каждое гражданское лицо, появляющееся в запретной зоне без сопровождения немецкого солдата, расстреливать».

К этой «запретной зоне» фашистские оккупанты отнесли целые деревни, многие дороги между населенными пунктами. Немецкие захватчики хотят всю русскую землю превратить в «запретную зону» для русских людей, которые на этой земле родились и выросли! Красная Армия день ото дня уменьшает «зону» действия этого кровожадного фашистского закона, освобождая одно село за другим от немецких захватчиков.

Денисов.

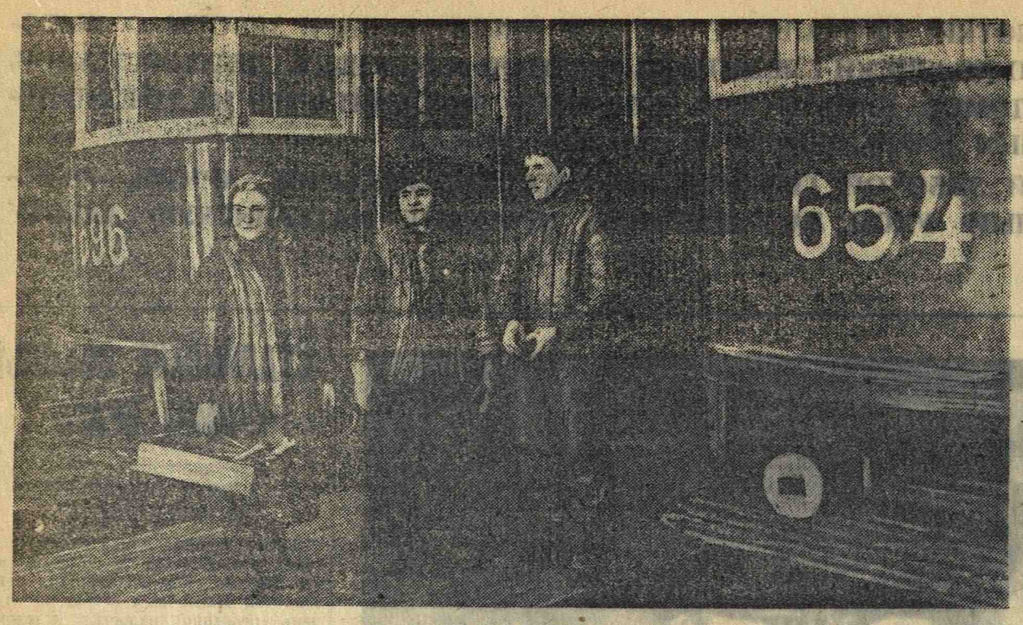

Коллектив Щепетильниковского трамвайного депо активно борется за своевременный выход вагонов из ремонта. На снимке: стахановцы депо контролеристка А. С. Харчевникова и слесаря Е. Г. Орлов и П. А. Бутузов.

Фото Л. СМИРНОВА.

ТВОРЧЕСТВО

На этом заводе, как и во всей нашей стране, отлично знают: всякое задание, выполняемое для фронта, не может не быть срочным. И если даже даются какие-то определенные указания о сроках, то всегда лучше сделать работу поскорее. В конце-концов каждая выигранная минута — это наше новое преимущество в борьбе с врагом.

Не рассуждал иначе и начальник цеха Павел Прохорович Калмыков, когда ему вручили задание и предложили самому подыскать нужное оборудование на заводе.

Он тщательно рассмотрел чертежи, продумал технологический процесс и выписал на бумажку наименования и количество нужных машин и приспособлений. Задача была не простая — подобрать оборудование на месте. Павел Прохорович, на глазах у которого совершалось превращение небольшого предприятия в огромный завод, прекрасно знал его хозяйство. Рассчитывать на то, что нужные станки можно будет достать в других цехах, было нечего. Заказывать новые — невозможно: уйдет слишком много времени. Следовательно, оставалось самим, в цехе, найти наиболее приемлемое решение.

За окнами цеха лежал большой двор, бугристый, занесенный снегом. Калмыков знал происхождение бугров: это были кучи металлического лома, частей старых станков, в свое время вывезенных из цехов в связи с заменой их новыми. Там и на утильскладе надо искать то, что нужно. Беспокоила одна мысль: хватит ли старья? Не потеряешь ли даром дорогое время?

С группой рабочих отправился Калмыков на просторный двор. Калмыков оглядывался, искал запомнившиеся ориентиры и, указывая на высокий сугроб, говорил:

— А ну, ребята, давайте здесь копнем.

Люди дружно вонзали лопаты в снег, разбрасывали ржавый хлам и непременно находили то, что искали: память у Калмыкова была хорошая. От нетерпения они тут же осматривали находку, устанавливали, чего ей нехватает, и немедленно направляли заказ слесарям, а сами двигались дальше.

Так за несколько дней во дворе и на утильскладе было собрано, приведено в порядок и установлено 40 машин, лакировочный аппарат, 5 специальных станков. После этого начали выпускать продукцию.

Наступили суровые производственные будни. Медленно двигались машины, не получали достаточно продукции рабочие следующего процесса. Возникала угроза — будет задержан заказ. Поработали над машинами, увеличили скорость их хода на 25 процентов, — на 40 процентов повысили выход готовых изделий.

Сегодня нехватило цветного металла, а ждать подвоза — некогда. Надо сегодня же найти выход. Рискнули — заменили металл пропитанным волокнистым составом. Риск оправдал себя. Заменитель отвечает всем техническим требованиям: значит, будет сэкономлен дефицитный металл, снизится стоимость изделия. А завтра возникает новое препятствие. И каждый день с ними борются, устраняют, сметают с пути.

Надо отдать справедливость — коллектив блестяще выдерживает суровую военную проверку своих качеств. Вот поступает заказ, который надо выполнять на специальных машинах. Таких машин на заводе нет. Ждать, когда они будут? Задерживать фронт? Давать передышку врагу?

Начальник цеха идет на утильсклад, отыскивает детали обыкновенной машины, на которой изготовляли совсем иную продукцию. Потом он делает чертежи новой головки, и токаря, не уходя из цеха, создают решающую новую часть. Придуманная на ходу машина ведет себя вполне хорошо. Следовательно, и в будущем заводу незачем будет прибегать к специальному оборудованию.

Как-то поступил сложный заказ, для выполнения которого требовалось коренным образом перестроить технологический процесс. Сколько же драгоценного времени уйдет только на подготовительную работу! А фронт не должен ждать.

В цехе были заготовки для другого изделия. Решили попытаться их использовать. Поручили бригаде мастера Филиппова приготовить тщательно продуманный образец. Бригада за двенадцать часов справилась с работой. Предложенные образцы были утверждены как вполне приемлемые для нового изделия. Построить дополнительную часть производственного процесса было уже нетрудно. И цех выполнил чрезвычайно важное задание на два дня раньше срока, покрыл задолженность по заготовкам для первого заказа.

Когда завод-поставщик задержал доставку деталей из цветного металла, нужных для изделий, — цех блестяще вышел из этого положения. Он решил сам изготовлять деталь из отходов своего производства, а не из полноценного сырья. Был заказан штамп, сделаны пробные экземпляры. Оказалось, что новый образец в три раза легче, а значит и дешевле, проще, удобнее, чем старый.

Куда ни заглянешь — в цех ли, в лабораторию, в технический отдел или к главному инженеру, — всюду люди работают здесь с небывалой интенсивностью и изобретательностью.

— Работать для фронта, трудиться по-фронтовому — таков сегодня лозунг коллектива завода, лозунг борьбы и победы!

Л. Белецкая.

МАСТЕР-ОРДЕНОНОСЕЦ

Представители Западного фронта в торжественной обстановке вручали ордена и медали лучшим людям Н-ского авторемонтного завода.

В ответ на высокую награду командиры производства, мастера, бригадиры, передовые стахановцы благодарили партию и правительство за оказанную честь, выражали готовность отдать все силы и знания на укрепление боевой мощи великой родины, помочь доблестной Красной Армии разгромить врага и очистить советскую землю от фашистских варваров.

На трибуне — контрольный мастер демонтажно-монтажного цеха Нина Андреевна Лаврова. Под бурные аплодисменты присутствующих ей вручают орден Красной Звезды.

Нина Андреевна благодарит великого Сталина, родину, коллектив завода, где она выросла.

— Здесь, перед лицом своих товарищей, — говорит она, — я даю клятву родному Сталину работать, не покладая рук, до полного разгрома фашизма, до окончательной победы над коварным врагом.

Радостная и взволнованная шла домой в этот вечер Нина Андреевна. Корпуса завода все дальше уходили в морозных сумерках.

На завод она пришла десять лет назад по окончании школы ФЗУ. Ученик слесаря Нина Лаврова быстро осваивала производство. Через два года она уже работала слесарем 5-го разряда, потом — контролером. В 1935 году Лаврова вместе с лучшими людьми завода посылается делегатом на Первое всесоюзное совещание стахановцев в Кремле. Возвратившись в цех, она с новой энергией принялась за работу.

Контролер Лаврова в совершенстве овладела сложной профессией и в 1939 году стала контрольным мастером.

С начала отечественной войны изменился характер работы в цехе. На производство пришли новые люди, возросла роль мастера как воспитателя молодых кадров.

Сейчас под руководством Лавровой работают 18 контролеров — девушек и женщин, из них девять пришли на завод в дни войны. Лаврова передает им свой опыт, внимательно следит за их работой, дает указания, исправляет ошибки. По окончании смены в группе проводится беседа. Мастер анализирует деятельность контролеров, приводит положительные и отрицательные примеры, раз'ясняет, как предотвратить ту или иную ошибку.

Женская группа мастера Лавровой выросла в крепкий стахановский коллектив. Даже недавно пришедшие сюда Мария Маврина, Ольга Солнцева и Мария Яшина стали в первые ряды стахановцев цеха. Стахановка-контролер Анна Климовна Андреева награждена медалью «За боевые заслуги».

Свою производственную деятельность Лаврова сочетает с партийной работой. Под руководством парторга Лавровой коммунисты помогают цеху в выполнении заказов для фронта.

Гр. Петров.

ДОНБАСС — МОСКВЕ

ШАХТЕРЫ ДОСТАВИЛИ ЭШЕЛОН УГЛЯ

На донецкой земле идет жестокая битва Красной Армии с немецко-итальянскими захватчиками, стремящимися овладеть богатствами Донбасса и лишить нашу страну угля. Захватив часть Донбасса, немцы получили взорванные, разрушенные шахты.

Гитлеровский обер-брехун Геббельс поспешил оповестить мир о том, что Донбасс рухнул. Советская же страна получает донецкий уголь непрерывно. Даже в те дни, когда фашистам удалось временно захватить Ростов, с шахт комбината «Ростовуголь» в адрес заводов ежедневно уходили эшелоны с высокосортным грушевским антрацитом.

Только когда опасность вторжения гитлеровских орд нависла непосредственно и над городами Шахты и Новошахтинск, горняки честно выполнили наказ товарища Сталина: эвакуировали основные шахтные механизмы и горное оборудование в отдаленные от фронта районы, а шахты поставили на мокрую консервацию. Тысячи шахтеров, взяв в руки лопаты и кирки, пошли в те дни на строительство оборонительных рубежей.

Где бы ни были шахтеры, они всегда помнят о своей родной столице — Москве, которую они любят сильной и преданной любовью. Они вспомнили о ней и тогда, когда шахты начали возрождаться. В передовых стахановских бригадах говорили об оборонной вахте в честь XXIV годовщины Красной Армии. Тогда родилась мысль: уголь, который будет 23 февраля добыт сверх плана, послать трудящимся Москвы, чьим мужеством шахтеры восхищены. На шахтах развернулось соревнование за право послать в Москву своих делегатов, которые лично передадут трудящимся столицы слова шахтерской любви и привета.

В День Красной Армии на шахтах работали с необыкновенным под'емом. Шахта им. Фрунзе выполнила суточный план в течение одной смены. Коллектив шахты «Комсомольская Правда» в течение 22 рабочих часов выдал «на-гора» столько угля, сколько по плану он должен выдать в течение четырех суток. В этот день на шахтах треста «Шахтантрацит» не было ни одного рабочего, который не сделал бы своего взноса углем трудящимся Москвы.

В конце смены бригадир навалоотбойщиков шахты «Петровка» старый горняк тов. Мальцев сказал в нарядной:

— Вот и на душе становится как-то легко, когда знаешь, что твой уголек тоже пойдет Москве.

Грузчики на шахтах, нагружая эшелон для Москвы, старались выбрать самый лучший по качеству уголь, самые крупные глыбы антрацита.

На сменных рабочих собраниях для сопровождения эшелона была избрана делегация. В нее вошли один из старейших донецких шахтеров, отец двух командиров Красной Армии А. И. Вальков, секретарь партийного бюро шахты «Комсомольская Правда» депутат Верховного Совета РСФСР И. И. Ворожбитов, шахтеры-стахановцы Г. С. Пригородов, П. М. Гончаров, заместитель ответственного редактора шахтинской городской газеты «Красный шахтер» А. В. Ионов и другие. Рабочие вручили им свое письмо другу советских шахтеров И. В. Сталину.

На-днях эшелон угля весом в 1.550 тонн прибыл в Москву. На станции делегация шахтеров была тепло встречена группой работников Моссовета.

В Москве делегаты пробудут несколько дней. За это время они встретятся на заводах с московскими рабочими, посетят выставку в Центральном музее Красной Армии, осмотрят достопримечательности столицы.

А. Ионов,
зам. отв. редактора газеты «Красный шахтер».

„ГП-1"

ПРОТИВОГАЗ ДЛЯ ГРАЖДАНСКОГО НАСЕЛЕНИЯ

Московская городская местная промышленность, городская и областная промысловая кооперация освоили производство противогаза «ГП-1», предназначенного для гражданского населения города и деревни.

Экспериментальные образцы, изготовленные предприятиями местной промышленности и промысловой кооперации, прошли специальные испытания и показали хорошие защитные противохимические свойства.

По сравнению с боевым противогазом «ГП-1» легче, меньше, применение его много проще. Он выпускается трех размеров.

На-днях противогаз «ГП-1» поступает в массовую продажу. Цена его — 20 рублей.

Фото Л. ДОРЕНСКОГО (ТАСС).

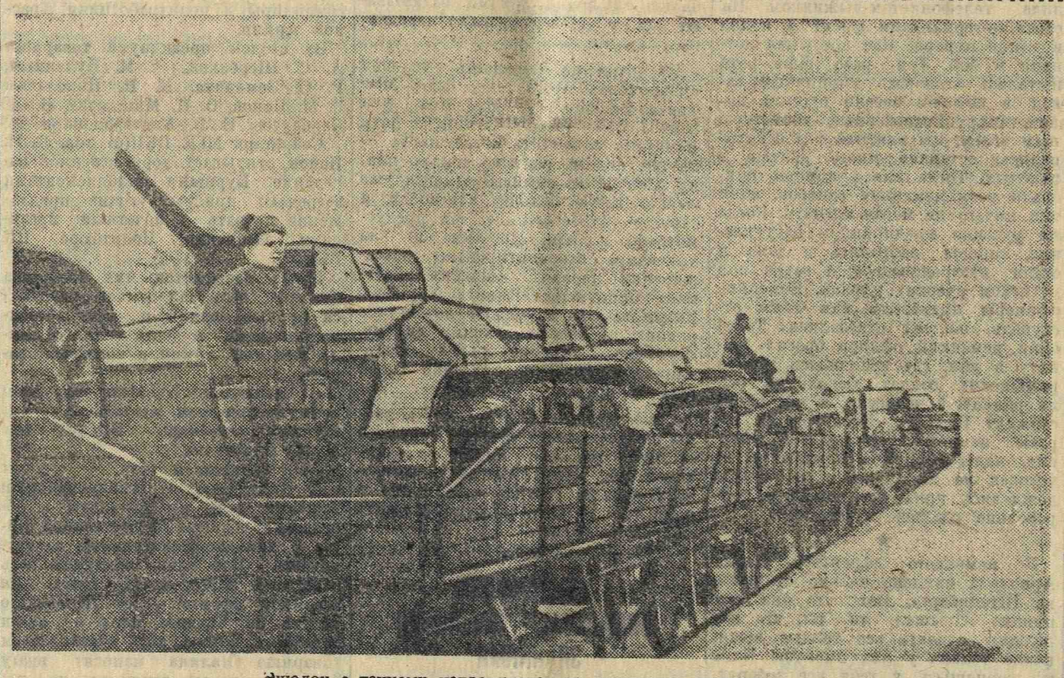

Эшелон с танками направляется на передовые позиции.

Ранним утром выходят письмоносцы на улицы столицы с сумками через плечо, наполненными газетами и письмами. На снимке: стахановки-письмоносцы 127-го почтового отделения Кировского района — донор **М. Логунова** (слева) и **А. Демидова**, премированная за хорошую работу.

Фото Вас. ИГНАТЬЕВА.

НА ГОРОДСКИЕ ТЕМЫ

СТОЛОВАЯ В Б. ЧЕРКАССКОМ

Москвичи хвалят работу столовой на площади Маяковского (трест столовых Свердловского района). Хорошо поставлено дело и в ресторане-кафетерии при комбинате общественного питания Сталинского района, где обедают тысячи рабочих. Порядок и чистота не только в обеденных залах, но и в кухонных помещениях, образцовое обслуживание посетителей, неослабный контроль за качеством продуктов — все это говорит о внимании к потребителю.

Иначе поставлено дело в столовой № 302 в Б. Черкасском переулке (директор — тов. Карпова). Здесь вы попадаете в какой-то особый мир, где не умеют дорожить временем, оказываетесь во власти равнодушных людей.

На всех карточках посетителей администрация проставила часы посещения столовой. Но рабочие и служащие стоят у кассы по 20—25 минут. Кассирша перегружена технической работой, хотя в штате столовой имеется особый работник, контролирующий пропуска.

Элементарная чистота отсутствует: на полу валяются обрывки бумаги, на столах и стульях — грязь и остатки пищи.

Наконец посетитель садится за кое-как прибранный стол. Но ему не сразу удается приняться за обед. В столовой очень мало ложек, — их не больше 20—30. Суп стынет, а кушать нечем. Уборщицы и официантки с трудом разыскивают освободившиеся приборы, часто подают их посетителям немытыми.

— Соль не поставлена — стол кривой! Так говорят иногда в быту. В столовой в Б. Черкасском переулке руководители не хотят и думать о такой «мелочи». Посетитель обойдет все столы и не только соли, — солонок не обнаружит.

В столовой неплохо оборудована буфетная стойка, имеется «титан», в котором все время кипит вода. Но при всем этом получить в столовой стакан горячего чая невозможно. Уже больше месяца столовая «не изготовляет» этого «блюда».

Обслуживающий персонал относится к посетителям, как к надоедливым соседям, — грубит, с излишней нервозностью реагирует на справедливые требования столующихся.

Может быть, все эти недостатки столовой об'ясняются какими-то «особыми» условиями в ее работе? Ничуть не бывало! Как и все другие, столовая получает от государства и продукты и средства, в штате имеется достаточное количество обслуживающего персонала.

Куйбышевский трест столовых обязан навести порядок в столовой № 302.

С. Полянин.

МОСКОВСКИЙ ДЕНЬ

НОВОЕ ТОПЛИВО

Все больше жилых домов переходит на сжигание в своих топках нового топлива — отходов масел (так называемого кислого гудрона), запасы которых имеются в Москве в большом количестве. Сейчас кислый гудрон используют 150 крупнейших домоуправлений. Ежедневно расходуется до 200 тонн нового топлива.

Эффективное сжигание отходов масел требует от истопника большей энергии и времени, чем при использовании других видов топлива. Поэтому Жилищное управление Моссовета ввело для истопников, хорошо усвоивших методы сжигания кислого гудрона, надбавки от 30 до 50 процентов от зарплаты. Для управдомов и истопников издана инструкция о наиболее эффективных способах сжигания кислого гудрона в топках.

ВОСКРЕСНИК В РЕМЕСЛЕННОМ УЧИЛИЩЕ

На вечере, посвященном Международному коммунистическому женскому дню, сотрудница 30-го ремесленного училища Валентина Иванова предложила провести 8 марта воскресник, все средства с которого передать в фонд помощи детям-сиротам. Это предложение было горячо поддержано всеми собравшимися.

Вчера с утра мастерские ремесленного училища наполнились учащимися и мастерами. Воскресник прошел с большим под'емом.

ТРОФЕЙНЫЕ ЭКСПОНАТЫ

Выставка в Центральном музее Красной Армии «Разгром немецких оккупантов на подступах к Москве» пополнилась новыми экспонатами. В парке ЦДКА, где размещены трофейные машины и орудия, выставлены захваченные на Западном фронте немецкий танк-«амфибия», бронемашина, две зенитки, санитарный и штабной автомобили.

В одном из залов будет показано оружие партизан, истреблявших немцев в оккупированных районах. Партизанам Московской области решено посвятить специальный большой раздел.

УЧЕБА ПИОНЕРВОЖАТЫХ

Сто вожатых пионерских отрядов столицы обучаются в семинаре, организованном Московским городским комитетом комсомола. Опытные пионерские работники, военные специалисты и мастера спорта читают вожатым лекции о работе оборонных, трудовых и спортивных кружков школьников. В ближайшие дни профессора сельскохозяйственной академии имени Тимирязева прочтут в семинаре цикл лекций по агротехнике.

ВСТРЕЧА КОМПОЗИТОРОВ С АКТЕРАМИ

Художественный отдел Всесоюзного гастрольно-концертного об'единения возобновляет творческие встречи композиторов, писателей и поэтов с актерами-исполнителями их произведений. Первая такая встреча вокалистов с композиторами А. Лепиным и Л. Бакаловым состоится сегодня в малом зале Центрального дома работников искусств. Артисты Ляля Сатеева, Гуго Тиц и В. Нечаев исполнят ряд новых произведений указанных композиторов.

ОТКРЫВАЕТСЯ МАКАРОННАЯ ФАБРИКА

Мосгорпищепромсоюз готовится к открытию второй макаронной фабрики. В помещении, отведенном для фабрики, сейчас идут последние подготовительные работы. На-днях ожидается прибытие оборудования, к монтажу которого будет приступлено немедленно.

Фабрика откроется 25 марта. Проектная мощность ее — 15 тонн вермишели, лапши и макарон в сутки.

ВЧЕРА В ЗООПАРКЕ

Яркий солнечный день привлек вчера в зоопарк много посетителей. Среди них были и красноармейцы-экскурсанты, больше всего интересовавшиеся обитателями слоновника и обез'яннака. По просьбе красноармейцев экскурсоводы подробно рассказывали о жизни зверей в условиях неволи, об их кормежке. Школьников интересовали главным образом их старые любимцы — львица «Кинули», слон «Шанго», шимпанзе «Парис» и другие. Все посетители подолгу задерживались у прудов, наблюдая предвесеннее оживление среди водоплавающих птиц. Белые лебеди-кликуны перелетали с одного пруда на другой, утки кряквы совершали перелеты по зоопарку.

В ВОЕННОМ ТРИБУНАЛЕ

ДЕЗЕРТИРСТВО С ТРУДОВОГО ФРОНТА

Рабочий М. Н. Милейко вместе с Н-ским военным заводом, где он работал наладчиком, был эвакуирован из Москвы в один из городов на востоке. Проработав на новом месте пять дней, Милейко нарушил постановление правительства, бросил завод, дезертировал с трудового фронта. Проболтавшись месяц без дела в городе, где находился эвакуированный завод, Милейко поехал в Москву. Его задержали в пути.

Военный трибунал войск НКВД Московского округа приговорил Милейко к шести годам лишения свободы.

БРАТЬЯ

Дверь избы распахнулась, и вошли трое. Они были одеты в серые красноармейские шинели. Это были свои, советские люди. Двое поддерживали под руки третьего, видимо, тяжело больного или раненого. Они опустили его на пол, и он вытянулся без лишних движений, закинув голову, как будто в беспамятстве.

Хозяева избы не понимали, в чем дело. Темнота не позволяла разглядеть лица вошедших. К порогу подошел сам хозяин, уже немолодой колхозник. Он молча глядел то на лежащего, то на стоявших двух бойцов, как бы спрашивая, что им нужно. Тут же сгрудились детишки, хозяйка. Молчание нарушил один из бойцов.

— Ты русский человек? — обратился он к хозяину и, не ожидая ответа, глядя прямо в глаза колхознику, продолжал:

— Если так, то прими и спрячь нашего русского командира.

Колхозник ничего не ответил. Но молчание, нарушаемое лишь тяжелыми вздохами лежавшего командира, продолжалось недолго. Растягивая слова и обращаясь к больному, колхозник проговорил:

— Так ведь немцы же вокруг! И к нам что ни день приходят. Поймают — повесят и меня, и тебя, и жену с ребятишками.

Он снова замолчал и задумался. В нем боролись какие-то чувства. Потом, видимо, приняв решение, заговорил иным, твердым голосом:

— Ну, ладно, не пропадать же тебе! Оставайся!

Бойцы молча пожали руку хозяину и, отворив дверь, скрылись в ночной мгле.

Знакомство между колхозной семьей и командиром Красной Армии произошло очень быстро. Уже через пару часов он был здесь своим человеком, словно жил в этой семье уже давно. Его запросто называли Алексеем.

— Так вот, Федор, — обратился командир к колхознику, — на случай всяких расспросов будем называть себя братьями.

— Правильно, вы и похожи друг на друга, — подтвердила Тоня, как ласково звал Алексей хозяйку дома Антонину Алексеевну.

До поздней ночи сидели Федор Васильевич и его жена с новым членом семьи. Скоро они уже в деталях знали историю странствований Алексея.

...Группа наших бойцов оказалась отрезанной от своей части. С оружием в руках пробивались советские люди из вражеского тыла. Итти приходилось лесами, болотами, без пищи и отдыха. В эти тяжелые дни Алексей заболел. Он не мог самостоятельно двигаться. Несколько дней товарищи вели его, несли на руках, заботливо ухаживали. Но Алексею стало не по себе. Он почувствовал, что тяготит товарищей, сдерживая темп движения отряда.

Как-то во время остановки он попросил собрать командиров.

— Мое состояние вы видите, — обратился он к ним. — Мы находимся в тылу врага, каждая минута полна для нас опасности. Я не могу позволить утруждать собой и без того тяжелый путь отряда. Чтобы не мешать вам и не попасть в руки к немцам, мне, видимо, остается один выход. Так будет лучше. Нельзя же из-за меня одного рисковать жизнями бойцов всего отряда. А другого выхода я не вижу.

— Выход есть, — сказал кто-то из командиров. — Мы должны найти человека, который спрячет тебя, поможет окрепнуть. И найдем!

На том и порешили. Так попал Алексей в деревню Сутоки, Шаховского района, Московской области, к колхознику Федору Васильевичу Еременкову.

... Утром Федор вошел в избу и сказал:

— Алексей, приготовься, приехали...

Это значило, что в деревню приехали немцы. Располагались они в окрестных больших селах, а сюда каждый день наезжали грабить и обирать жителей.

Алексей влез на печь, его укрыли тряпками, всяким старьем, корзинами. По краям расселась детвора, затеявшая как ни в чем не бывало свои игры.

Скоро в избу ввалились два немецких солдата.

— Матка, яйки! — было их первым словом.

— Нету, — разводя руками, оправдывалась Антонина Алексеевна.

— Молоко, хлеп! — требовали голодные грабители.

И снова хозяйка доказывала, что ничего нет, что только вчера у нее забрали овец, теленка — все, что только можно было.

Тогда бандиты стали шарить по углам. Один из них открыл ящик стола и увидел часы. Это были часы Алексея, подаренные им своему новому другу Федору.

— О, часы! — встрепенулся грабитель.

Напрасно Федор пытался об'яснить ему, что это подарок, память. Алексей услышал крики, ругань немца, пощечину. Прибежала Антонина и оттянула мужа.

— Не связывайся с ними, Федор, погубишь всех! — говорила она. — Пусть берут, давятся!

Другой вояка, обиженный тем, что часы достались не ему, забрал старые помочи.

— Ушли, — проговорила маленькая Тамара Алексею. — Вот прогонят немцев, ты мне куклу привезешь.

— Обязательно, — обещал Алексей.

Антонина Алексеевна приготовила командиру обед.

— Ешь, родимый, поправляйся! — говорила она.

Почти каждый день хозяева резали по курице, потчуя больного командира. Молока от одной коровы с трудом хватало для пяти детей. И все же ежедневно больному давали несколько стаканов.

— Тебе ведь нужнее, а они обойдутся, — уговаривала колхозница Алексея, отказывавшегося пить молоко.

Все лучшие продукты, уцелевшие после немецких обысков, отдавали гостю. Это для него хозяйка, вытаскивая спрятанную от немцев муку, пекла оладьи и пироги. Иной раз вечером в хату приходили старухи-соседки и совещались с Антониной о лекарствах для больного.

Семнадцать дней пролежал больной командир у советского человека Федора Васильевича Еременкова. Благодаря заботам колхозника и его жены он поправился, окреп, стал ходить. Каждый день в избу вламывались немцы, но хозяева сумели уберечь от них Алексея. В деревне знали, что Еременков прячет советского командира. Но все колхозники и колхозницы свято хранили эту тайну.

Не раз Алексей пытался уйти. Федор не позволял ему. Как-то вечером он пришел хмурый, чем-то недовольный.

— Алексей! — сказал он. — Вот теперь тебе надо уходить. Завтра немцы поселятся в нашей деревне.

В тот же вечер командир собрался. Федор Васильевич указал ему лесные тропы, по которым было безопаснее итти. Антонина Алексеевна приготовила еду на дорогу. Со слезами на глазах прощались советский командир и колхозная семья.

***

Части Красной Армии очистили от оккупантов Московскую область. Снова стала свободной и деревня Сутоки. Через несколько дней после прихода Красной Армии Федор Васильевич получил письмо. Алексей поздравлял его и семью со счастливым и радостным днем освобождения от фашистов, сообщал, что благополучно перешел линию фронта, здоров, благодарил за заботы. В конце письма Алексей упомянул, что снова находится в действующей армии и сражается с немецкими оккупантами.

Скоро пришли письма от жены Алексея и его детей. Между семьей командира и семьей колхозника завязалась теплая дружба.

А через несколько дней в деревне было созвано общее собрание граждан. На собрание прибыл Герой Советского Союза батальонный комиссар Осипов.

— Командование, — заявил он, — поручило мне выразить горячую красноармейскую благодарность Федору Васильевичу и Антонине Алексеевне Еременковым, спасшим жизнь советского командира. Народная хвала вам, замечательные патриоты!

Тут же тов. Осипов вручил всей семье ценные подарки от командования.

Вся деревня поздравляла своих героев.

— Очень прошу передать родному брату Алексею, — сказал Федор Васильевич, — что мы просим его приехать к нам погостить. Это будет огромная радость для семьи.

— Обязательно приеду. Ждите! И куклу Тамаре привезу! — ответил через несколько дней в письме Алексей своим друзьям.

И. Пудалов.

ЗАПАДНЫЙ ФРОНТ.
(Наш спец. воен. корр.).

Города-герои

5. ТАРУТИНО

В ЧИСЛЕ населенных пунктов Подмосковья, освобожденных Красной Армией в героических битвах с немецкими захватчиками, находится и Тарутино, знаменитое в летописях Отечественной войны 1812 года.

С именем Тарутина связаны торжество стратегии Кутузова и начало бегства Наполеона.

Тарутинский марш-маневр армии Кутузова, знаменитый фланговый марш с Рязанской дороги на Калужскую, считается величайшим проявлением воинского искусства русского полководца. Он решил судьбу армии Наполеона, приведя ее к неизбежному разгрому, а Кутузова — к зениту полководческой славы.

В Тарутине совершился кардинальный перелом в ходе Отечественной войны 1812 года — переход русской армии от глубокого стратегического отхода к наступлению, которое уже не прекращалось до полного разгрома французов. Тарутинское сражение было смелой наступательной операцией русской армии.

«Тарутино, — писал Кутузов, — ознаменовано было славною победою русского войска над неприятелем... Отныне имя его должно быть в наших летописях наряду с Полтавою, и река Нара будет для нас так же знаменита, как Непрядва, на берегах которой погибли бессмертные ополчения Мамая».

В Тарутине Кутузов получил радостное известие об оставлении Москвы войсками Наполеона, что было прямым следствием перехода русской армии в наступление под Тарутином.

В опустевшей Москве, принесенной в жертву ради спасения России, догорали пожарища. Наполеон, «последним счастьем упоенный», вступив в Москву, несколько дней с ужасом смотрел на разгул мятежной стихии из окон Петровского дворца, обреченный на бездействие.

А за эти дни грозная его армия превращалась в деморализованное стадо мародеров.

Дисциплина и моральный уровень войска падали на глазах. Армия теряла боеспособность. Между тем о Кутузове и русской армии не было никаких сведений. Наполеон тревожно спрашивал Мюрата: — Где же Кутузов?

Авангард Мюрата, преследовавший арьергард русской армии, отступавшей по Рязанской дороге, получил приказ разбить этот арьергард и разведать главные силы.

Приказ был выполнен, арьергард разбит превосходными силами, но оказалось, что он никого не прикрывал. Армии за ним не было!

Куда же исчезла русская армия?

Дойдя по Рязанской дороге до Боровской Пахры, Кутузов приказал арьергарду продолжать прикрывать боем, отступление по Рязанской дороге, сам же резко свернул вправо и, обойдя Москву с юго-востока, вышел на старую Калужскую дорогу.

Перейдя реку Нару, Кутузов выбрал место для лагеря близ села Тарутино. Стоя на высоком берегу Нары, Кутузов решительно произнес: «Теперь ни шагу назад!». Великое отступление было закончено. Впервые армия наслаждалась трехнедельным отдыхом.

В то время как перепуганный Александр I, упрекая Кутузова в бездействии, требовал во что бы то ни стало закрыть путь на Петербург, Кутузов, рискуя собой в глазах царя, шел к Тарутину, ибо он защищал Россию, а не петербургский двор.

Под внешним спокойствием Кутузова таились могучая энергия и несокрушимая воля. Он один понимал, что за месяц грабежа французского войска в Москве и отдыха русского войска в Тарутине произошел перелом в соотношении войск. Выигрыш времени был равен выигрышу сражения без боя.

«Основа полководческого искусства Кутузова — сокрушающий разгром живой силы врага действиями на его коммуникации», — пишет профессор генерал-майор Левицкий.

Изматывая врага, Кутузов сберегал физические и моральные силы своих бойцов.

К Кутузову шел с юга непрерывный поток провианта, боеприпасов, людских резервов. Из далеких донских степей в Тарутино пришли 26 казачьих полков.

В то же время тарутинский маневр отрезал Наполеона от его тыла и баз в Смоленске, Орше, Витебске, Минске, Вильно, от возможностей получения резервов из покоренных им стран. Под Тарутином Кутузов перерезал пуповину, питавшую армию Наполеона.

Два раза писал Наполеон приказ об отступлении из Москвы и два раза сжигал приказ. Наконец, он решил послать в Тарутино генерала Лористона. Прощаясь с ним, Наполеон не выдержал. Он чувствовал безвыходность положения, боялся потерять последнюю возможность спасения, и вместо обычной бравады Лористон услышал беспомощную мольбу:

— Я хочу мира, мне нужен мир, нужен во что бы то ни стало, спасайте только честь!

Лористон спешно выехал в Тарутино.

Но, посылая его, Наполеон «не думал о том, что заключать мир с ним будет русская нация, а не царь» (Меринг). Он не предвидел этого, не зная психологии русского народа, не понял, что Россия непобедима, когда на защиту поднимается народ!

Кутузов встретил Лористона изысканно вежливо, принял у него два письма: одно — для Александра, другое — для себя, положив на стол, завел беседу с послом о погоде, о музыке, о парижских женщинах. Лористон почувствовал, что русский полководец играет и им самим и его императором, что в его старческих, пухлых руках теперь не только письмо, на которое он волен отвечать или не отвечать, но и судьба французской армии, судьба Европы. Несколько раз пытался Лористон свернуть разговор на деловую почву, и, наконец, забыв о выдержке, французский дипломат прямо заявил, что Наполеон предлагает кончить войну.

— Кончить войну? — переспросил Кутузов. — Да ведь мы ее только начинаем. Я был бы проклят потомством, если бы меня сочли первым зачинщиком какой бы то ни было сделки. Такова воля моего народа.

Вскоре после этого казачьи разведки сообщили, что левый фланг Мюрата, находящийся в нескольких верстах, не прикрыт. Смелая казачья разведка сотни Урюпинского побывала даже в тылу врага и вернулась незамеченной.

На заре 6 октября отряд, состоявший из нескольких полков донских казаков, под командой Орлова-Денисова выступил вперед, ожидая пехотных колонн. В это время к нему подвели поляка-перебежчика. Перебежчик об'яснил по-польски, что Мюрат ночует в верстах от них и что он берется его поймать, если ему дадут сотню казаков. Поколебавшись немного, Орлов-Денисов решился послать туда генерал-майора Грекова с двумя казачьими полками.

Неприятельский лагерь был ясно виден в свете утренней зари. В нем уже начиналось движение.

Между тем пехотных колонн все не было. Рассветало. Драгоценное время для внезапной атаки проходило. Вернув полки Грекова, Орлов-Денисов решил наступать самостоятельно. Шопотом скомандовал он: «Садись!».

— Ура-а-а! — зашумело в лесу, и сотня за сотней весело вынеслись донцы с пиками наперевес через ручей к лагерю. Лавиной обрушилась лихая казачья атака на вражеский лагерь.

— Казаки! — разнесся по французскому лагерю отчаянный крик. Весь лагерь всполошился. Полуодетые, спросонок, бросая пушки и обозы, теряя ружья, «непобедимые» разбежались куда попало.

Было взято 38 орудий, знамена, 40 зарядных ящиков и весь обоз Мюрата, 1.500 пленных, в том числе генерал.

Тем временем, пока Орлов-Денисов стягивал разбросавшихся по лагерю донцов, Мюрат собрал вокруг себя уцелевшие команды, пытаясь организовать отпор. Его батарея у деревни Тетеринки открыла огонь, но тут за лесом показался генерал Багговут, хотя и не со всем своим корпусом, заблудившимся в лесу, а с одной только дивизией егерей и полуротой артиллерии. Тем не менее старый боевой генерал смело ударил на врага и открыл артиллерийскую дуэль с батареей Мюрата. Истребив больше 2.000 врагов, русские потеряли лишь несколько сотен. Семь верст преследовали они Мюрата. Знаменитой мюратовской кавалерии больше не существовало. Она была истреблена.

Однако Кутузов приказал отступить. Из перехваченного только-что приказа Бертье Кутузов понял, что Наполеон готовится покинуть Москву. Его необходимо было встретить на укрепленной позиции Тарутина.

— Надобно будет выдержать не одно кровопролитное дело с французами,—говорил Кутузов, — ибо, отступая от Москвы, Наполеон будет биться не на живот, а на смерть.

Моральное и политическое значение тарутинской победы было огромно. Она еще больше подняла наступательный дух русского войска, развеяв в его глазах навсегда легенду о «непобедимости» Наполеона.

«При самом малом напряжении и самой ничтожной потере, — писал о Тарутине Лев Толстой, — были приобретены самые большие результаты за всю кампанию, был сделан переход от отступления к наступлению и был дан тот толчок, которого только и ожидало наполеоновское войско для начатия бегства».

... В Кремле шел смотр дивизии Нея. Наполеон все еще мечтал о наступлении. Никто не решался сообщить ему о начавшемся сражении. «Наконец Дюрок решился доложить ему об этом, — вспоминает Сегюр. — Император на минуту переменился в лице, но быстро овладел собою и продолжал смотр. Но тут вбежал молодой ад'ютант Беранже: «На первую линию Мюрата сделано нападение, — задыхаясь, доложил он, — она смята, загнана в лес, фланг атакован, отступление отрезано... Мы потеряли около 4.000 человек».

Это известие посеяло панику среди грабившей Москву армии мародеров.

На рассвете следующего дня Наполеон со своей армией покинул Москву. Он рассчитывал прорваться на плодородный русский юг, еще не тронутый войной, к богатейшим русским военным складам в Калуге.

«Идемте на Калугу, и горе тем, кто станет нам на пути».

... Ночь была темная, теплая, осенняя, когда к штабу Кутузова подскакал офицер Бологовский. Два раза сменив лошадей, он в полтора часа проскакал 30 верст по грязной и вязкой дороге. Бологовский привез донесение. Пленный унтер-офицер показал на допросе: «Уже прошло 4 дня, как мы вышли из Москвы. Дальнейшее направление нашей армии — на Малоярославец».

Бологовского вызвали к фельдмаршалу. Михаил Илларионович сидел на кровати.

— Расскажи, дорогой мой,—встретил он Бологовского, — что такое за событие, о котором весть привез ты мне? Неужели в самом деле Наполеон оставил Москву и отступает? Говори скорее, не томи сердце.

Бологовский повторил рассказ пленного. Михаил Илларионович со слезами на глазах тихо сказал: «С сей минуты Россия спасена...».

В честь Тарутинского боя в 1834 году был сооружен памятник. Сооружен он был на свой счет крепостными крестьянами, освобожденными Румянцевым в память тарутинской победы. 44.000 рублей серебром собрали они на этот памятник. Дальнейший ремонт его был также на обязанности крестьян, которые постановили собирать на него по 50 копеек с души, что составляло 250 рублей серебром.

Великим памятником русской доблести остались и грозные укрепления Тарутинского лагеря. Кутузов придавал им большое значение.

«Вот место,—говорил о них Кутузов, — на котором гордость хищников пала перед неустрашимостью сынов отечества».

Прошло больше ста лет со дня открытия тарутинского монумента, и вновь он появился как символ победы русского оружия в боевой фотохронике, на страницах «Известий». С высоты его колонны величавый русский орел гордо озирает многочисленные березовые кресты с надетыми на них немецкими касками. Под каждым из них лежат десятки врагов.

Снова на полях Тарутина и Угодского Завода «гордость хищников пала перед неустрашимостью сынов отечества». Смелым натиском обрушившись на захватчиков, красные воины освободили Тарутино и вернули свободу исстрадавшимся под игом немецких оккупантов советским людям.

Воины Красной Армии, освободившие Тарутино! Пусть станет это имя для вас знаменем стремительного, сокрушительного нашего наступления, которое, начавшись, катится неудержимо, как горный обвал, сметающий все препятствия на своем пути, дробя их в осколки.

Андрей Сизов.

ПЕСНИ БАРЕНЦОВА МОРЯ

По нескончаемым волнам Баренцова моря быстро бежит эсминец. Зорко всматриваясь в бескрайную даль, стоящий на вахте краснофлотец вполголоса напевает песенку. Но не о суровых полярных водах поет молодой моряк, а о далекой южной реке. Донской казак защищает северные границы Советского Союза так же смело, как защищал бы он родные поля и сады. Но мысль его часто у берегов Дона... Таково содержание песни «Тихий Дон».

Она создана в походной обстановке. Находящиеся в рядах действующего Военно-Морского Флота композиторы Е. Жарковский и Б. Терентьев, поэты Я. Родионов и А. Жаров свое творчество посвящают боевым дням Северного флота.

Авторам песни «Тихий Дон» Жарковскому и Родионову принадлежит и другая превосходная песня «О-кэй». Бок-о-бок сражаются Сережа и Джимми, настигая в облаках фашистских «ассов», выручая друг друга в минуты опасности. Задорная, веселая и мужественная песня «О-кэй» говорит о боевой дружбе, о взаимной помощи советских и английских летчиков.

Песни Жарковского и Терентьева на-днях исполнялись в Доме композитора, вызвав большой интерес со стороны московских музыкантов.

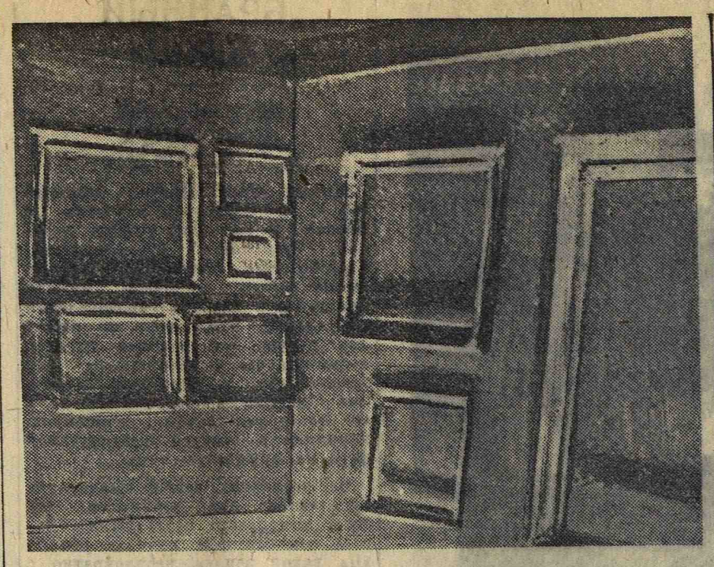

Гитлеровцы разрушают сокровищницы национальной культуры. На снимке: разграбленная фашистскими варварами национальная галлерея в гор. Осло (Норвегия).

НАПРЯЖЕННОЕ ПОЛОЖЕНИЕ В НОРВЕГИИ

СТОКГОЛЬМ, 8. (ТАСС). Продовольственное положение в Норвегии ухудшается с каждым днем. К весне, как указывают шведские газеты, в стране начнется повальный голод. В Тронхейме и других городах уже несколько месяцев совершенно нет мяса и жиров. Рыба стала большой редкостью. Резко увеличился падеж скота, так как импорт кормов совершенно прекращен, а внутренние запасы истощены. Немецкие оккупанты реквизировали все запасы сельдяной муки, которая шла на корм скота.

Оккупационные власти в Норвегии недавно распорядились закрыть несколько десятков предприятий, выпускавших товары широкого потребления. Немцы реквизировали на этих фабриках и заводах все запасы сырья, смазочные масла, сняли шарикоподшипники и т. д. Как сообщают шведские газеты, гитлеровцы закрыли почти все предприятия текстильной, кожевенной и пищевой промышленности, выбросив на улицу тысячи работниц.

В связи с этим во многих городах произошли массовые демонстрации протеста.

Голод, жестокие репрессии не ослабили сопротивления норвежских патриотов. Из Норвегии сообщают, что в последнее время диверсионные акты в стране стали особенно частыми. Только в январе в Тронхейме произошло свыше 60 крупных пожаров. Убытки оцениваются в несколько миллионов крон. В ряде норвежских городов в результате взрывов были уничтожены немецкие торговые склады и склады горючего. В Харстаде норвежские патриоты подожгли гараж, в котором находилось 12 немецких автомобилей. В тот же день произошел пожар в гостинице, где в это время происходила попойка немецких офицеров. В огне погибло 17 гитлеровцев.

В Стермуене (Северная Норвегия) группа норвежских патриотов уничтожила немецкую авторемонтную мастерскую, склады резины и несколько солдатских бараков.

Антиквислинговские демонстрации в Норвегии

ЛОНДОН, 8. (ТАСС). Норвежскими кругами в Лондоне получены сведения о том, что в кино в Тронхейме во время демонстрации фильма-хроники, показывающего назначение Квислинга «премьер-министром», произошла крупная антиквислинговская демонстрация. При появлении на экране Квислинга по его адресу посыпались брань и угрозы. Тогда начальник полиции известный квислинговец Линдхейм выстрелил в воздух и приказал сильному отряду полиции выгнать присутствовавших из театра. Из толпы собравшихся на улице зрителей раздались возгласы: «Долой Квислинга!». Квислинговские штурмовики стали теснить толпу автомобилями, чтобы рассеять ее.

Первого февраля около здания собора в Тронхейме также произошла антиквислинговская демонстрация в знак протеста против религиозных преследований.

Положение в стране стало еще более обостренным после того, как квислинговцами был введен институт так называемых «общественных отцов», которые имеют возможность производить обыски во всех частных квартирах. «Общественные отцы» навербованы главным образом из темного сброда и тюремных завсегдатаев.

УЖАСАЮЩИЕ СТРАДАНИЯ ГРЕЧЕСКОГО НАРОДА

СТОКГОЛЬМ, 8. (ТАСС). Берлинский корреспондент газеты «Социал-демократен» сообщает, что в Греции царит ужасающий голод. Жители Афин падают в изнеможении от голода на улицах, но это не привлекает никакого внимания прохожих. Официальная норма хлеба от 30 до 90 граммов в день на человека, но получить хлеб удается очень редко. Другие продукты почти совершенно отсутствуют. Небольшое количество продуктов имеется на рынке, но цены, которые запрашивают спекулянты, настолько фантастические, что купить продукты могут лишь очень богатые.

ТЕРРОР НЕ СЛОМИЛ ПАТРИОТИЧЕСКОГО ДУХА ЮГОСЛАВСКОГО НАРОДА

ЛОНДОН, 8. (ТАСС). Как передает английское министерство информации, германские оккупанты казнили в Югославии 15 тысяч человек, надеясь таким путем подавить сопротивление югославских патриотов. Берлинский корреспондент газеты «Стокгольмс тиднинген» пишет, что гитлеровцы угрожают за каждого убитого немца казнить 100 югославов. Однако югославский народ продолжает борьбу. Гитлеровцы так боятся нападений партизан на поезда, что приказали вырубить все леса и кустарники по обеим сторонам железных дорог и шоссе.

КАК ГИТЛЕРОВЦЫ ЗАКАБАЛЯЮТ ИНОСТРАННЫХ РАБОЧИХ

СТАМБУЛ, 8. (ТАСС). Гитлеровские газеты не в состоянии скрыть тревоги в связи с резким недовольством, царящим среди иностранных рабочих, завербованных угрозами и обманом на работу в германскую военную промышленность. Газета «Франкфуртер цейтунг» признает, что очень часто с иностранными рабочими «происходят различные недоразумения». По словам газеты, это является следствием того, что иностранным рабочим выплачивается значительно меньшая зарплата, чем та, которую им обещали вербовочные бюро. Газета признает, что эти бюро «слишком много обещают». Там, где иностранные рабочие работают вместе с немцами, происходят, по признанию «Франкфуртер цейтунг», «частые инциденты».

Газета «Дер нейе таг» поместила статью директора одного из департаментов германского министерства труда Бейзигеля, который прямо заявляет, что в рамках «новой Европы» все рабочие должны служить только экономическим интересам Германии.

Наши части вступают в отбитое у немцев Тарутино. Фото П. ТРОШКИНА.

ПОСЛЕДНИЕ ТЕЛЕГРАММЫ

БУНТ в 81-й ГЕРМАНСКОЙ ДИВИЗИИ

ЛОНДОН, 9. (ТАСС). Газета «Дейли экспресс» сообщает о ряде серьезных антивоенных выступлений в германской 81-й дивизии, переброшенной недавно на советско-германский фронт из Франции. Первые серьезные выступления произошли в дивизии, когда она стояла в Мулене в 25 милях от Парижа. Уже тогда дело дошло до вооруженных стычек. Когда же пришел приказ об отправке дивизии на советско-германский фронт, солдаты организовали форменный бунт. Свыше ста солдат этой дивизии за отказ поехать на фронт было расстреляно в германских казармах на Мон-Валерьен.

Италия под ударами войны

СТАМБУЛ, 9. (ТАСС). Швейцарская печать сообщает об обострении испытываемых Италией трудностей в связи с острой нехваткой электроэнергии, сырья и продовольствия.

Газета «Нейе цюрхер цейтунг» пишет, что итальянскими властями запрещено производство всякого рода кожаных изделий, чемоданов, сумок, кошельков и т. п. Кожа может быть использована только для военных целей. Министерство торговли запретило продажу старой обуви. Поношенная обувь должна сдаваться определенным предприятиям, которые будут использовать ее для специальных целей, а также ремонтировать, после чего она будет поступать в продажу вместо новой. Сокращение потребления бумаги распространено теперь также и на печать. Многие газеты и журналы закрыты. Оставшиеся газеты сократили формат и количество страниц. Во всей Италии введено новое сокращение потребления огромного числа продуктов. По словам той же газеты, в конце февраля в Германию была насильственно направлена новая значительная группа итальянских рабочих для работы в металлургической промышленности.

ВОЕННЫЕ АССИГНОВАНИЯ США

ВАШИНГТОН, 9. (ТАСС). Рузвельт подписал законопроект об ассигновании 32.762 млн. долларов на военные расходы в следующем бюджетном году (начинается с 1 июля). Из этой суммы 23.400 млн. долларов предназначено для военного министерства, свыше 5.400 млн. долларов — на финансирование программы передачи взаймы или в аренду вооружения и свыше 3 млрд. долларов — правительственной морской комиссии.

ДЕЙСТВИЯ АНГЛИЙСКОЙ АВИАЦИИ

ЛОНДОН, 9. (ТАСС). В коммюнике английского министерства авиации говорится, что днем 8 марта английские бомбардировщики совершили налет на завод Матфор в Пуасси близ Парижа, производящий военные материалы для Германии. Отмечены прямые попадания бомб в заводские здания и парк грузовиков. Другие отряды бомбардировщиков в сопровождении сильного эскорта истребителей совершили налет на электростанцию в Комин близ Лилля и железнодорожное депо в Абвиле. Английские истребители сбили 2 истребителя противника. Один английский бомбардировщик и 3 истребителя не вернулись на базу.

Завод Матфо в Пуасси расположен в 10 милях к северо-западу от Парижа. Первоначально завод производил авиационные моторы, но теперь он приспособлен для производства грузовиков для германской армии. Ежедневная продукция, согласно предположениям, достигает 20 грузовиков в день. Бомбы были сброшены с небольшой высоты, и летчики отметили несколько прямых попаданий. Летчики заявляют, что во многих французских деревнях жители высовывались в окна и приветственно махали руками.

Во второй половине дня 8 марта несколько самолетов противника появлялось над южным побережьем Англии. В результате пулеметного обстрела ранен один человек. В ночь на 8 марта уничтожен один самолет противника.

ЛОНДОН, 9. (ТАСС). Как передает агентство Рейтер, в Лондоне стало известно, что в ночь на 5 марта английские самолеты появлялись над территорией противника. В ту же ночь отмечалась некоторая активность авиации противника над восточным и северо-восточным побережьем Англии. В нескольких пунктах были сброшены бомбы, среди населения имеется несколько жертв, в том числе один убитый. Причиненный бомбардировками материальный ущерб незначителен. В течение ночи на 9 марта уничтожен один бомбардировщик противника.

Планы разведения гвайюлы на американском континенте

ВАШИНГТОН, 9. (ТАСС). Рузвельт подписал законопроект, разрешающий министерству земледелия посадку гвайюлы на площади в 75.000 акров где-либо в Западном полушарии, а также постройку предприятий для выработки из гвайюлы каучука. До этого Рузвельт наложил вето на законопроект, ограничивавший разведение гвайюлы только США.

Организация производства каучука в Колумбии

НЬЮ-ЙОРК, 9. (ТАСС). Как сообщает корреспондент агентства Юнайтед Пресс из Боготы, министерство народного хозяйства Колумбии об'явило, что колумбийское правительство с помощью США приступило к осуществлению большой программы по созданию плантации каучуконосов.

РАЗГУЛ ТЕРРОРА В РУМЫНИИ

ЖЕНЕВА, 9. (ТАСС). Агентство Гавас—ОФИ сообщает, что военный трибунал Бухареста приговорил одного студента-химика к 25 годам каторжных работ за «нелегальную политическую деятельность». Одновременно по этому же делу осуждены четыре ученицы лицея: одна в возрасте 16 лет приговорена к 20 годам каторжных работ, три остальных в возрасте 15—17 и 18 лет — к 10 годам каторжных работ.

СМЕРТЬ КАПАБЛАНКИ

ЛОНДОН, 9. (ТАСС). Как передает агентство Рейтер из Нью-Йорка, скончался бывший чемпион мира по шахматам Капабланка.

ЭКОНОМИЧЕСКИЕ ОТНОШЕНИЯ МЕЖДУ США И КУБОЙ

НЬЮ-ЙОРК, 9. (ТАСС). Как сообщает корреспондент газеты «Нью-Йорк таймс» из Гаваны, президент Кубы Батиста заявил, что в США выезжает комиссия в составе министра финансов Монтес, секретаря президента Кастро и помощника министра национальной обороны Бениота. Эта комиссия немедленно приступит к переговорам об увеличении торговли Кубы с США, а также заключит соглашение о предоставлении Кубе американским экспортно-импортным банком займа в сумме 25 млн. долларов.

Острый недостаток хлеба в Финляндии

СТОКГОЛЬМ, 8. (ТАСС). Газета «Карьяла» пишет, что в Хельсинки ощущается острый недостаток хлеба. За хлебом стоят длинные очереди. Многие рабочие, не имеющие возможности стоять в очереди, остаются совершенно без хлеба. Газета «Хельсингин саномат» сообщает, что правительство обязало крестьян сдать государству посевное зерно.

НАЗНАЧЕНИЕ ЗАМЕСТИТЕЛЯ АНГЛИЙСКОГО МИНИСТРА АВИАЦИИ

ЛОНДОН, 9. (ТАСС). Агентство Рейтер передает, что в связи с расширением английских военно-воздушных сил правительство создало должность еще одного заместителя министра авиации. На этот пост назначен Норман Дьюк.

НОВОСТИ ЗАРУБЕЖНОЙ ТЕХНИКИ

ТЕЛЕЖКА ДЛЯ ПЕРЕВОЗКИ РАНЕНЫХ

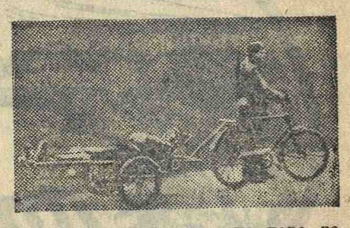

Носилки установлены на паре колес велосипедного типа. Тележка, на которой раненый может удобно лежать во весь рост, прицепляется к велосипеду. Санитар-велосипедист быстро отвозит раненого на перевязочный пункт.

(«Попюлер мекэникс»).

ОТОВСЮДУ

★ **ПОТОПЛЕН** около атлантического побережья норвежский теплоход, зафрахтованный американской компанией.

★ **В НОРВЕГИЮ** еженедельно прибывают 3—4 санитарных поезда с немецкими ранеными. Из-за недостатка вагонов для перевозки раненых немецких солдат и офицеров на многих железных дорогах отменен ряд пассажирских поездов.

★ **В СВЯЗИ С НАВОДНЕНИЕМ** в Видине (Болгария) создалось очень тяжелое положение, город совершенно эвакуирован. Уровень воды в Дунае продолжает повышаться. Властями конфискованы все транспортные средства, чтобы эвакуировать во внутренние районы страны запасы товаров и склады. В районе Видина имеются жертвы.

★ **В ТРОНХЕЙМЕ** (Западная Норвегия) с начала этого года было об'явлено 22 воздушных тревоги.

★ **МИНИСТЕРСТВО** труда и национальной повинности Англии об'явило о регистрации всех женщин в возрасте до 41 года. В течение ближайших четырех месяцев подобную регистрацию должны также пройти женщины, родившиеся в период с 1902 по 1904 год и в 1922 и 1923 гг.

★ **ВО МНОГИХ РАЙОНАХ** Северной Норвегии распространились заболевания бешенством.

✻ **ИЗ КАЛЬКУТТЫ** сообщают, что спущен на воду новый индийский корвет «Оудс». Этот корабль приспособлен для вылавливания мин и борьбы с подводными лодками. «Оудс» по размерам и скорости больше кораблей, построенных в тех же доках за последние несколько месяцев.

✻ **В АНГЛИИ** издан приказ о повышении предельного призывного возраста для мужчин с 41 до 45 лет включительно. До сих пор предельным призывным возрастом был 41 год.

✻ **ЛИДЕРОМ** парламентской фракции лейбористской партии Англии избран Артур Гринвуд, недавно вышедший из состава правительства. Исполнявший обязанности лидера фракции Петик-Лауренс избран заместителем Гринвуда.

✻ **В НЕОККУПИРОВАННОЙ** зоне Франции норма выдачи хлеба в марте будет сокращена.

✻ **В ГРЕЦИИ** вспыхнула эпидемия сыпного тифа. Имеется много смертных случаев. Особенно велика смертность от тифа в городе Триккала.

✻ **2.000 УБИТЫМИ** потерял отряд Недича в борьбе с югославскими партизанами. Об этом официально сообщает белградская газета «Ново време».

✻ **ЭПИДЕМИЯ** сыпного тифа началась во многих районах Венгрии. Тиф был занесен в Венгрию германскими солдатами, возвращавшимися с советско-германского фронта.

✻ **ПЕРУАНСКИЙ** сенат единогласно одобрил разрыв правительством общений с державами оси.

Кадр из «Союзкиножурнала» № 16. Вручение орденов и медалей партизанам отряда товарища Р.

ТРИ НОМЕРА „СОЮЗКИНОЖУРНАЛА“

НОВЫЙ КИНОРЕПОРТАЖ С ФРОНТОВ ОТЕЧЕСТВЕННОЙ ВОЙНЫ

Интереснейший киносюжет («Союзкиножурнал» № 16), прекрасно заснятый операторами К. Большаковым и Я. Берлинер, посвящен героическим «морским охотникам» за вражескими подводными лодками.

На экране — Черное море. Бороздя безбрежные водные пространства, день и ночь несут здесь свою боевую вахту морские катера Черноморского флота. Каждый миг надо быть настороже, ибо вражеские подводные лодки всеми силами пытаются проникнуть в наши воды.

Перед нами — палуба катера. На ней — младший лейтенант Черняк и краснофлотец. Они внимательно всматриваются в серую даль. В кашетке бинокля показался перископ. Раздалась команда: «Полный вперед!», и катер стрелой устремился к перископу. Краснофлотцы заняли свои боевые места. Вот старшина второй статьи Туманов приготовился к сбрасыванию глубинных бомб. После сигнала с кормы через определенные интервалы полетели в море бочкообразные бомбы, которые, взрываясь, поднимали огромные горы воды.

Спустя некоторое время, катер снова возвращается к тому месту, где им впервые был замечен перископ. Здесь на поверхности воды уже плавали масляные пятна — первый признак того, что вражеская лодка повреждена. Вскоре появились пузыри. Это значит: бомба попала точно в цель. Еще одной фашистской лодкой стало меньше.

Так бесстрашные черноморцы — «морские охотники» неусыпно день и ночь зорко несут свою боевую вахту, надежно охраняя воды советского моря.

Другой не менее интересный сюжет, который смотрится с неослабевающим вниманием («Союзкиножурнал» № 15), — это «В тылу у врага», заснятый кинооператором Б.

В лесной глуши, на снежной полянке, собрались партизаны отряда, где командиром товарищ Р. Сегодня у них большой праздник. Для вручения орденов и медалей отважным народным мстителям прибыл представитель Военного совета фронта.

Вот из строя выходит товарищ Б. Ему вручается орден Красного Знамени. На его текущем счету —18 уничтоженных фашистов и 2 взорванных автомашины. Орденом Красного Знамени награждаются также пулеметчик Б. и командир отряда товарищ Р., трижды пустивший под откос немецкие эшелоны и 56 раз подорвавший железнодорожное полотно.

Орден Красной Звезды получает товарищ И., бывший еще партизаном в славные годы гражданской войны. Заслуженную награду получает также и разведчица М., которая до войны заведывала детскими яслями.

Особенно трогательна сцена вручения ордена юному герою Юре И. В партизанский отряд Юра пришел со школьной скамьи, но, несмотря на свою молодость, он уже взорвал мост и пустил под откос два немецких эшелона.

В ответ на награду родины Юра произносит волнующие, пламенные слова клятвы, обещая преследовать гитлеровцев день и ночь.

— Будем рвать их связь, взрывать транспорты и уничтожать обозы! В борьбе с ненавистным врагом,—говорит юный патриот,—я не пожалею своей жизни!

В «Союзкиножурнале» № 17 наиболее интересным материалом является кинорепортаж с фронтов отечественной войны, в частности киносюжет, заснятый операторами Л. Бродским и В. Ещуриным, «По смоленским дорогам».

Тесня врага, наши войска продолжают неуклонно двигаться вперед. Смелыми атаками героические части Красной Армии выбивают противника из населенных пунктов Смоленщины. На экране—старинный русский город Полотняный Завод. Эти места связаны с именем гения русской и мировой литературы, с именем Пушкина.

Таково вкратце содержание наиболее интересных киносюжетов трех последних номеров «Союзкиножурнала», идущих сейчас на экранах столицы

В. С.

„БРАННЫЙ КЛИЧ“

ПРОИЗВЕДЕНИЯ КОМПОЗИТОРА Э. С. САРДАРЬЯНА

Многие годы посвятил композитор Э. С. Сардарьян изучению и пропаганде народной музыки Армении, Закавказья, Туркменистана. Своеобразные интонации, прихотливые ритмы восточной музыки слышатся в каждом произведении Сардарьяна. Чаще всего он пишет для голоса. Его мелодии плавны, выразительны и благодарны для исполнителя. Мелодическое дарование Сардарьяна сказывается и в его инструментальных сочинениях, например в певучей фортепьянной фуге на армянскую тему.

Из последних вещей Сардарьяна выделяются два сочинения. На текст армянского поэта Ованеса Шираза композитором написан романс «На какой земле», неоднократно с большим успехом исполнявшийся в концертах. Чувство горячей любви к родине выражено в нем композитором со свойственным ему лирическим пафосом. Не менее удачна песня «Привет тебе, Москва» на слова киргизского поэта Кубаныч-бека Маликова.

Сардарьяном написано за последнее время и несколько хоровых сочинений. Теплой задушевностью привлекает мелодичная песня, посвященная памяти бакинских комиссаров, на текст Агасяна. Песня готовится к исполнению Государственным хором.

Композитор работает сейчас над новой редакцией симфонической поэмы «Ахтамар» и поэмой для хора и солистов с оркестром на текст стихотворения А. Исаакяна «Бранный клич».

Л. С.

«КОШКИН ДОМ»

КНИЖКА ДЛЯ ДЕТЕЙ

Под таким заглавием по кадрам одноименного мультфильма Госкиноиздатом выпущена брошюра для детей. Текст ее написан Ю. Владимировой.

В занимательных стихах рассказано в брошюре маленьким ребятам о пожарной опасности, о вреде неосторожного обращения с огнем. Из-за шалостей со спичками оставшихся дома без взрослых котят кошкин дом сгорел дотла. Пожарные еле спасли самих котят.

Здесь урок и вам, ребята,
Не шалите, как котята!
Знайте: шалости с огнем
Не кончаются добром —

заканчивается текст книги.

Брошюра «Кошкин дом» выпущена тиражом в 100 тысяч экземпляров с большим количеством иллюстраций в красках.

В Сокольниках. Фото Вас. ИГНАТЬЕВА.

Ульмаев—чемпион Москвы по лыжам

ВЧЕРА В ПУШКИНСКОМ

Вчера в Пушкинском было разыграно личное первенство Москвы по лыжам. Прекрасный зимний день благоприятствовал соревнованиям. Зрители с большим интересом наблюдали за стартовавшими и финишировавшими лыжниками. Многие из присутствующих стояли на лыжах и уходили на дистанцию, чтобы следить за ходом гонки.

Борьба за первенство была упорной и оживленной. Среди участников были сильнейшие лыжники страны, выигрывавшие в свое время первенство Советского Союза. Наибольший успех выпал на долю динамовцев. В первой пятерке оказалось четыре члена Московского спортивного общества «Динамо».

Победителем в соревновании на 20 километров вышел Ульмаев («Динамо»). Его результат — 1 ч. 20 м. 26 с. Второе место занял Иванов («Динамо») — 1 ч. 20 м. 45 с., третье — Добрышин («Динамо») — 1 ч. 23 м. 30 с., четвертое — Николаев (часть, которой командует тов. Журавлев), — 1 ч. 24 м. 41 с. и пятое—Смирнов («Динамо») — 1 ч. 24 м. 50 с.

У женщин состоялись гонки на 10 километров. Лучший результат показала Зимина («Локомотив») — 48 м. 12 с. Второе место заняла Осадчая («Спартак») — 50 м. 08 с., третье — Кнутова («Динамо») — 50 м. 17 с.

Однако звание чемпионки Москвы по лыжам за 1942 г. никому пока еще не присвоено. Судейская коллегия рассмотрит, не были ли нарушены участницами соревнований условия розыгрыша, и лишь после этого решит, кому присудить это почетное звание.

Юноши стартовали на 5 километров. Первенство выиграл Провоторов (спортивное общество «Строитель») — 26 м. 10 с. У девушек первое место в гонке на 3 километра заняла Зубкович («Крылья советов») — 15 м. 22 сек.

СПОРТИВНЫЙ ВЕЧЕР-КОНЦЕРТ

Вчера мастера спорта, мастера искусства столицы устроили в Колонном зале Дома союзов большой физкультурный вечер-концерт в честь Международного коммунистического женского дня.

С большим успехом прошли выступления гимнастов Белякова, Сазоновой, Шефер и других. Дружное одобрение зрителей вызвало выступление юных гимнасток—чемпионок СССР 1941 г Волковой и Яковлевой.

Заслуженный мастер спорта полковник Климов дал наглядный урок фехтования с подполковником Мордовиным. Затем на ковре состоялись матчи по французской борьбе. Особенно интересной была встреча чемпиона Красной Армии Крутьковского с мастером спорта Светловым.

Большой спортивный интерес представляла встреча боксеров—абсолютного чемпиона Москвы 1941 г., ныне партизана, орденоносца Николая Королева с чемпионом страны в среднем весе бойцом Н-ской части Ганькиным. Победа после трехраундового темпераментного боя была присуждена Королеву.

Во втором отделении — в концертной программе—выступили заслуженные артисты республики Зеркалова, Ирма Яунзем, лауреат Всесоюзных и международных конкурсов скрипачей Марина Козолупова и др.

МАТЧ-ТУРНИР ВОСЬМИ

ДВЕНАДЦАТЫЙ ТУР

На турнире проходят последние заключительные встречи. Они всегда таят в себе множество сюрпризов. И вчера в испанской партии, где казалось бы все изведано, гроссмейстер Бондаревский против Панова за белых уже на пятом ходу применил новинку. Москвич задумывается. Наконец черные разметили план защиты. Через несколько ходов положение обострилось. Бондаревскому удается добиться более выгодного расположения фигур и пешек. Черные стеснены. Дальнейшее развитие партий проходит последовательно. Белые методически увеличивали свое позиционное превосходство. Центр захватили белые кони, открылись центральные линии. Черные уже не в состоянии были отразить всех угроз и при большом количестве фигур сдались. Бондаревский блестяще финиширует и является главным претендентом на первое место в турнире.

Второй лидер Петров сыграл вничью с Юдовичем, и теперь его спортивное положение в турнире сравнялось с Бондаревским. Сейчас все зависит от результатов двух последних туров. Петров сегодня встречается с Алаторцевым и 12 марта, в последнем туре, — с Пановым. Противником Бондаревского сегодня выступает Микенас. Последнюю партию гроссмейстер играет с Дуз-Хотимирским.

Встреча Алаторцева с Дуз-Хотимирским закончилась пикантным финалом. В момент, когда белые острыми ходами добивались преимущества и могли выиграть пешку, они, находясь в сильном цейтноте, подставили ладью и сдались.

Партия Микенаса с Зубаревым отложена в равном положении и при доигрывании вероятно закончится вничью. В воскресенье игралась пропущенная ранее партия шестого тура Панов—Дуз-Хотимирский. Эта партия очень быстро закончилась победой Панова.

Сегодня в Круглом зале Дома союзов играется 13-й тур.

Мастер В. Алаторцев.

ПРАЗДНИК В БАССЕЙНЕ

Много зрителей привлек вчерашний праздник в бассейне для плавания № 1. В программе приняли участие сильнейшие пловцы Москвы, среди которых были заслуженные мастера спорта и чемпионы Советского Союза.

Впервые после долгого перерыва выступил быстрейший пловец СССР В. Ушаков. Он плыл кролем на дистанцию 100 метров. Результат—1 м. 04 с. Точно такое же время показал и рекордсмен Мешков.

О. Бойченко выступал в заплыве брассом на дистанцию 100 метров. Он финишировал со временем 1 м. 10,4 с.

С большим интересом зрители следили за прыжками в воду и нырянием. Участники этих соревнований, нырая, доставали со дна бассейна железные пластинки.

Матч по водному поло между первой и второй командами Москвы закончился вничью со счетом 6 : 6.

Ответственный редактор М. М. ПОЗДНОВ.

АДРЕС РЕДАКЦИИ и ИЗДАТЕЛЬСТВА: Потаповский пер., 8 (со стороны ул Кирова, ул. Чернышевского и Чистых прудов) ТЕЛЕФОНЫ ОТДЕЛОВ РЕДАКЦИИ: Внутренней информации и городского хозяйства — К-3-13-43; Военного — К-0-85-87; Иностранного — К-5-28-01; Иллюстрационного — К-5-28-02; Секретариата — К-5-20-53; Справки — К-0-15-80, доб 1-28. ИЗДАТЕЛЬСТВО — К-0-15-80, доб. 42. Отдел об'явлений — К-4-18-45.

С 10 марта на экранах кинотеатров:
МЕТРОПОЛЬ, РОДИНА, НАУКА И ЗНАНИЕ, УРАН, ОКТЯБРЬ

Кино-очерк о Тувинской Народной республике

Автор-режиссер Ф. Киселев
Операторы: В. Соловьев, В. Фроленко
Музыкальное оформление А. Райтман
Текст читает Ю. Левитан.
Производство Центральной студии кинохроники.
Выпуск Московской Городской конторы „Главкинопрокат“

Театры и кино

ФИЛИАЛ ГАБТ. 10/III оп. ТРАВИАТА. Нач. в 5 ч. веч.

ГОС. МОСК. МУЗЫКАЛЬНЫЙ ТЕАТР им. К. С. СТАНИСЛАВСКОГО и Вл. И. НЕМИРОВИЧА-ДАНЧЕНКО (Пушкинская, 17, т. К1-42-50). 10/III СУВОРОВ. Нач. в 6 ч. веч.

ФИЛИАЛ МОСК. ТЕАТРА ОПЕРЕТТЫ (в помещ. бывш. Т-ра народн. творчества, пл. Маяковского, 18, т. Д1-48-90). 10/III СВАДЬБА В МАЛИНОВКЕ. Нач. в 2 ч дня. Весь сбор поступает на строительство танков. 11/III НА НАШЕМ БЕРЕГУ. Нач. в 4 ч. дня.

МОСК. ДРАМ. ТЕАТР имени ЛЕНСОВЕТА (Б Ордынка, 69, т. В1-37-28). 11, 12, 14/III ПАРЕНЬ ИЗ НАШЕГО ГОРОДА Нач. в 5 ч. 30 м. веч.

МОСК. ДРАМ. ТЕАТР имени ЛЕНСОВЕТА (спектакли в помещ. филиала МХАТ, Петровский пер., 3 т К1-85-26). 11, 12, 14/III ВО ИМЯ ЖИЗНИ. Нач. в 5 ч. 30 м. веч.

МОСК. ТЕАТР «ЯСТРЕБОК» (в помещ цыганского театра «Ромэн», Б. Гнездниковский пер., 10, т. К-4-34-15). 10/III ЛЮБИМАЯ, РОДНАЯ. Нач. в 6 час. веч.

ГОСЦИРК (Цветной бульвар, 13, т. К4-44-31, ОБНОВЛЕННАЯ ПРОГРАММА при участии лучших артистов В паузах Каран д'Аш. Ежедневно 2 представления. Нач. в 3 ч. дня и 6 ч. веч. Касса с 10 ч. утра до 6 час. вечера.

Документальный фильм «РАЗГРОМ НЕМЕЦКИХ ВОЙСК ПОД МОСКВОЙ» — Метрополь. Ленинградский ПКиО.

Новый художественный фильм «САБУХИ» — Метрополь, Родина.

«СУВОРОВ» — Экран жизни.

«ГОРЯЧИЕ ДЕНЕЧКИ» — Форум.

«ТАЙГА ЗОЛОТАЯ» — Экспресс.

«ПОДКИДЫШ» — Художественный.

«ИСТРЕБИТЕЛИ» — Дом кино.

«ПОСЛЕДНЯЯ НОЧЬ» — Динамо.

«НЕУСТРАШИМЫЕ» — Уран.

«ВЫСОКАЯ НАГРАДА» — Дворец культуры им. Сталина.

«СВИНАРКА И ПАСТУХ» — Спартак. Востоккино.

«ВРАТАРЬ» — Родина.

«БЕСПРИДАННИЦА» — Ударник.

«ЗОЛОТОЕ ОЗЕРО»—к/т. Москва.

«ПЕСНЬ О ЛЮБВИ» — Первый к/т.

«УЧИТЕЛЬ» — Колизей.

«БОЛЬШОЙ ВАЛЬС» — Центральный дом культуры железнодорожников.

«НА ЗАЩИТУ РОДНОЙ МОСКВЫ», вып 8 и 9 — Метрополь. Родина.

«СОЮЗКИНОЖУРНАЛ» № 7, 1942 г. — Дворец культуры им. Сталина.

«СОЮЗКИНОЖУРНАЛ» № 10, 1942 г. — Центральный дом культуры железнодорожников.

«СОЮЗКИНОЖУРНАЛ» № 11, 1942 г. — Спартак.

«СОЮЗКИНОЖУРНАЛ» № 12, 1942 г. — Экран жизни.

«СОЮЗКИНОЖУРНАЛ» № 13, 1942 г. — Уран. Ленинградский ПКиО.

«СОЮЗКИНОЖУРНАЛ» № 14 1942 г. — Экспресс. Дом кино.

«СОЮЗКИНОЖУРНАЛ» № 15, 1942 г. — Динамо.

«СОЮЗКИНОЖУРНАЛ» № 16, 1942 г. — Востоккино. Москва. Форум.

«СОЮЗКИНОЖУРНАЛ» № 17, 1942 г. — Ударник. Колизей.

«СОЮЗКИНОЖУРНАЛ» № 18, 1942 г. — Первый. Художественный. Родина.

ТРЕСТУ „ТЕПЛОСАНТЕХМОНТАЖ“
ТРЕБУЮТСЯ:
прорабы и монтеры по САНТЕХНИКЕ,
сметчики,
слесаря по ОТОПЛЕНИЮ, ВОДОПРОВОДУ и МЕХАНИЧЕСКИЕ,
жестянщики,
сварщики,
такелажники,
землекопы,
ученики-слесаря
(МУЖЧИНЫ и ЖЕНЩИНЫ)
Нуждающимся предоставляется общежитие.
Обращаться: ул. Кирова, 43 (во дворе, 2-й этаж, корп. 7), отдел кадров. 381

ТРЕСТ «МОСГОРСАНТЕХСТРОЙ»
ПРИНИМАЕТ ЗАКАЗЫ
на детали для сантехнических устройств
ИЗ МАТЕРИАЛОВ ЗАКАЗЧИКА:
1. СГОНЫ различных диаметров.
2. ОТВОДЫ различных диаметров.
3. ПОДВОДКИ ЧУГУННО-КАНАЛИЗАЦИОННЫХ ТРУБ для санузлов.
4 КОММУНИКАЦИИ ТРУБОПРОВОДОВ для котлов и насосов.
Обращаться по адресам:
1. Ногатинское шоссе, д. 6-а, телефон В-1-59-21.
2. Старопанский пер., д. 7, телефон К-3-20-32. 407

ТОРГБАНКУ
ТРЕБУЮТСЯ:
квалифицированные
ЭКОНОМИСТЫ,
ИНСПЕКТОРА по финансированию,
БУХГАЛТЕРА.
Обращаться: Кузнецкий мост, дом 9/10, отдел кадров, тел. К-5-05-00, доб. 11-46. 91

МОСКОВСКИЙ ФИЛИАЛ ВСЕСОЮЗНОГО ЮРИДИЧЕСКОГО ЗАОЧНОГО ИНСТИТУТА
с 5 февраля 1942 г.
продолжает УЧЕБНЫЕ ЗАНЯТИЯ.
Регистрация бывших студентов и новый прием заочников, проживающих в гор. Москве и пригородных районах, производится до 20 марта с. г.
Филиал помещается по ул. Герцена, д. 11. 411

ТРЕБУЮТСЯ
ДЛЯ РАБОТЫ В МОСКВЕ:
СЛЕСАРЯ,
ЭЛЕКТРОСВАРЩИКИ,
СТОЛЯР,
ТОКАРЯ,
РАДИОМОНТАЖНИКИ,
МЕХАНИКИ-СЛЕСАРЯ,
СТОРОЖА.
Обращаться: Шаболовка, дом 53/А, во дворе, мастерские, тел. К-0-84-18 и В-1-36-08. 408

ТРЕБУЮТСЯ:
ТОКАРЯ 3—7-го разр.,
СЛЕСАРЯ 3—7-го разр.,
ЭЛЕКТРОМОНТЕРЫ 3—7-го разр.
КУЗНЕЦЫ 3—7-го разр.
и прочие профессии.
ОДИНОКИМ ПРЕДОСТАВЛЯЕТСЯ ОБЩЕЖИТИЕ.
Обращаться по адресу: Москва, 123, шоссе Энтузиастов. Владимировский пос., д. 10, отдел кадров.
Трамваи №№ 2, 28, 36, остановка—Измайловский парк.

НАРКОМПИЩЕПРОМ СССР ГЛАВКОНСЕРВ
СТЕКЛЯННУЮ ПОСУДУ
ИЗ-ПОД ПРОДУКЦИИ ЗАВОДОВ ГЛАВКОНСЕРВА
ПРИНИМАЮТ В НЕОГРАНИЧЕННОМ КОЛИЧЕСТВЕ МАГАЗИНЫ ГЛАВКОНСЕРВА И ДР. ПРОДОВОЛЬСТВЕННЫЕ МАГАЗИНЫ
ПО ЦЕНЕ: БАНКИ емкостью в 1 литр — 1 руб., емкостью в 0,5 литра — 60 коп., БУТЫЛКИ емкостью в 0,5 и 0,25 литра — 50 коп., БАЛЛОНЫ емкостью в 15 литров без обрешетки — 4 руб. 50 коп., емкостью в 3 литра без обрешетки — 2 руб.
СДАВАЙТЕ ПОСУДУ ЧИСТО ВЫМЫТОЙ

УЧЕБНО-КУРСОВОЙ ИНСТИТУТ
МКВП НАУЧНЫХ РАБОТНИКОВ при ОБКОМЕ СОЮЗА РАБОТНИКОВ ВЫСШЕЙ ШКОЛЫ И НАУЧНЫХ УЧРЕЖДЕНИЙ
Продолжается ПРИЕМ НА КУРСЫ:
1. ЧЕРТЕЖНО-КОПИРОВОЧНЫЕ.
2. ЧЕРТЕЖНО-КОНСТРУКТОРСКИЕ.
3. ПЛАНОВО-ЭКОНОМИЧЕСКИЕ.
4. БУХГАЛТЕРСКИЕ.
Длительность обучения — от 4 до 8 месяцев.
ПРОДОЛЖАЕТСЯ также ПРИЕМ НА КУРСЫ СТЕНОГРАФИИ и СЧЕТНОЙ ТЕХНИКИ.
Начало занятий новых групп — 1-го и 15-го каждого месяца.
Прием ежедневно, кроме выходных, с 10 до 18 час. по адресам:
1) Дирекция — Никитские ворота, Мерзляковский пер., дом 22;
2) ул. Казакова (бывш. Гороховский пер.), дом 15, Институт землеустройства;
3) Вадковский пер., дом 3/А, здание Станкостроительного института;
4) Дегтярный пер., дом 7;
5) Б Калужская ул., дом 6, Московский горный институт им. Сталина, 5-й этаж;
6) ул. Чернышевского (бывш. Покровка), Колпачный пер., дом 9;
и в ПРИГОРОДАХ: МЫТИЩИ, ПУШКИНО, ЗАГОРСК, БАБУШКИН, ЛЮБЕРЦЫ и РАМЕНСКОЕ. 393

ТРЕБУЮТСЯ:
СТОЛЯРЫ,
ПЛОТНИКИ,
ГРУЗЧИКИ,
ПОДСОБНЫЕ РАБОЧИЕ (мужчины и женщины),
ШОФЕРЫ,
СТОРОЖА,
МУЖЧИНЫ на переквалификацию,
СЛЕСАРЯ-ВОДОПРОВОДЧИКИ.
Обращаться: ул. Чернышевского, дом. 22 (во дворе), столярно-механические мастерские Мосгороно, телефон К-7-26-86. 410

ТРЕБУЮТСЯ:
КОЧЕГАРЫ, ВОДОПРОВОДЧИКИ, ШОФЕРЫ, ГРУЗЧИКИ на автомашинах, АВТОСЛЕСАРЯ, ЖЕСТЯНЩИКИ, СЛЕСАРЯ, ТОКАРЯ, БОНДАРЬ, НОРМИРОВЩИКИ, АВТОМЕХАНИК, ИНЖЕНЕР-ТЕПЛОТЕХНИК, ТЕХНИК-ЧЕРТЕЖНИК, СНАБЖЕНЦЫ.
С предложениями обращаться: Новослободская, ул., дом 7, отдел кадров. 406

ДЛЯ РАБОТЫ В МОСКВЕ
ТРЕБУЮТСЯ:
СЛЕСАРЯ ПО РЕМОНТУ ОБОРУДОВАНИЯ 5—7-го разр.,
ЭЛЕКТРОМОНТЕРЫ 4—6-го разр.
Обращаться: Кузнецкий мост, дом 20, технический отдел УТТМ, тел. К-5-97-80.

МОСКОВСКИЙ ТОРФЯНОЙ ИНСТИТУТ НАРКОМАТА ЭЛЕКТРОСТАНЦИЙ СССР
ПРОДОЛЖАЕТ ЗАНЯТИЯ
НА ФАКУЛЬТЕТАХ
1) ГОРНЫХ ИНЖЕНЕРОВ-МЕХАНИКОВ,
2) ИНЖЕНЕРОВ-ТЕХНОЛОГОВ,
3) ИНЖЕНЕРОВ- ТОРФОУСТРОИТЕЛЕЙ.
Производится ПРИЕМ НА ВСЕ ФАКУЛЬТЕТЫ и специальности института студентов, проживающих и имеющих прописку в Москве. Адрес института: Москва, Покровский бульвар, Б. Вузовский пер., 3/12, 2-й этаж, комн. 205, тел.: К-7-30-99 и К-7-15-96.

ТРЕБУЮТСЯ
НА ПОСТОЯННУЮ РАБОТУ:
ОПЫТНЫЕ БУХГАЛТЕРА,
СЧЕТОВОДЫ,
ДЕЛОПРОИЗВОДИТЕЛИ и
ЗАВ. СКЛАДАМИ.
Обеспечиваются питанием, общежитием.
За справками обращаться: Лефортово, Синичкин пруд, Наличная ул., дом 8, 2-й этаж, комн. 21, финчасть, телефон Е-1-65-72. 93

СРОЧНО ТРЕБУЮТСЯ:
ТОКАРЯ 4—7-го разр.
СЛЕСАРЯ 4—7-го разр.
СЛЕСАРЯ по ремонту оборудования 5—7-го разр.
ШОФЕР на полуторатонную автомашину.
ИНЖЕНЕР-ТЕХНОЛОГ.
НОРМИРОВЩИК.
Обращаться по адресу: Ростокино, ул. Текстильщиков, 1/б, тел. И-1-07-23.
Трамваи: 5, 19, троллейбус 13. 413

ТРЕБУЮТСЯ
АГЕНТЫ по ЗАГОТОВКЕ
ОБРАЩАТЬСЯ:
Самотечная ул., 3/19, «Мосзаготпром». 94

СОЮЗ СОВЕТСКИХ КОМПОЗИТОРОВ извещает о смерти члена союза советских композиторов профессора
Сергея Михайловича ЧЕМОДАНОВА,
последовавшей после продолжительной болезни в ночь на 6 марта с. г.
О дне похорон справляться по телефону К-1-23-87, союз композиторов. 412

Л21895 Типография издательства «Московский большевик», Чистые пруды, 8.