ПРОЛЕТАРИИ ВСЕХ СТРАН, СОЕДИНЯЙТЕСЬ!

ВЕЧЕРНЯЯ МОСКВА

8 ИЮЛЯ 1947 Г. ВТОРНИК № 158 (7134) ЦЕНА 20 коп

ГАЗЕТА МОСКОВСКОГО ГОРОДСКОГО КОМИТЕТА ВКП(б) И МОССОВЕТА

Сообщение Госплана СССР

Об итогах выполнения государственного плана восстановления и развития народного хозяйства СССР на 1947 год за II квартал

По данным Центрального статистического управления Госплана СССР работа промышленности, сельского хозяйства и транспорта, об'ем капитальных работ и розничного товарооборота во II квартале 1947 года характеризуются следующими данными:

I.

План производства во II квартале 1947 года по валовой продукции промышленности отдельными министерствами выполнен следующим образом:

	Процент выполнения квартального плана за II квартал 1947 года
Министерство черной металлургии	102
Министерство цветной металлургии	108
Министерство угольной промышленности западных районов	100
Министерство угольной промышленности восточных районов	102
Министерство нефтяной промышленности южных и западных районов	107
Министерство нефтяной промышленности восточных районов	102
Министерство электростанций	101
Министерство химической промышленности	115
Министерство электропромышленности	113
Министерство промышленности средств связи	108
Министерство тяжелого машиностроения	105
Министерство автомобильной промышленности	101
Министерство станкостроения	105
Министерство машиностроения и приборостроения	104
Министерство строительного и дорожного машиностроения	113
Министерство транспортного машиностроения	99,8
Министерство сельскохозяйственного машиностроения	99,7
Министерство промышленности строительных материалов СССР	102
Министерство лесной промышленности СССР	97
Министерство целлюлозной и бумажной промышленности	106
Министерство резиновой промышленности	114
Министерство текстильной промышленности СССР	107
Министерство легкой промышленности СССР	106
Министерство рыбной промышленности западных районов СССР	103
Министерство рыбной промышленности восточных районов СССР	93
Министерство мясной и молочной промышленности СССР	102
Министерство пищевой промышленности СССР	110
Министерство вкусовой промышленности СССР	114
Министерство медицинской промышленности СССР	129
Министерства местной и местной топливной промышленности союзных республик	107

План II квартала 1947 г. по валовой продукции всей промышленности СССР выполнен на 103 проц.

План II квартала 1947 г. выполнили и перевыполнили: 163 предприятия черной и цветной металлургии, 421 угольная шахта, 783 машиностроительных завода, 150 предприятий и трестов лесной и бумажной промышленности, 375 предприятий легкой и текстильной промышленности, 893 треста и автономных предприятий пищевой промышленности. Кроме того, выполнили и перевыполнили план около 5.000 промышленных предприятий республиканского подчинения.

II.

Производство важнейших видов промышленной продукции во II квартале 1947 года изменилось по сравнению со II кварталом 1946 года следующим образом:

	II квартал 1947 года в процентах ко II кварталу 1946 г.
Чугун	112
Сталь	108
Прокат	113
Рельсы железнодорожные	127
Трубы железные	112
Медь	108
Цинк	105
Свинец	133
Уголь	111
Нефть	118
Газ природный	123
Электроэнергия	115
Паровозы магистральные	256
Товарные вагоны	192
Троллейбусы	в 10 раз
Автомобили грузовые	125
Автомобили легковые	139
Автобусы	157
Металлургическое оборудование	161
Электромоторы до 100 квт	146
Электромоторы свыше 100 квт	127
Станки металлорежущие	126
Прядильные машины	296
Ткацкие станки	в 6 раз
Тракторы	187
Плуги тракторные	206
Сеялки тракторные	341
Культиваторы тракторные	301
Молотилки	179
Сода каустическая	123
Сода кальцинированная	116
Минеральные удобрения (суперфосфат, азотные и калийные)	141
Красители синтетические	141
Вывозка деловой древесины	110
Пиломатериалы	118
Бумага	133
Цемент	137
Шифер	129
Стекло оконное	111
Хлопчатобумажные ткани	137
Шерстяные ткани	132
Обувь кожаная	140
Обувь резиновая	167
Чулочно-носочные изделия	156
Масло животное	111
Масло растительное	100
Рыба	120
Мыло	114

Валовая продукция всей промышленности СССР во II квартале 1947 года выросла по сравнению со II кварталом 1946 года на 15 проц., в том числе продукция текстильной и легкой промышленности на 29 проц.

III.

В сельском хозяйстве с большим под'емом проведен весенний сев. Выполнен план ярового сева зерновых культур. Прирост посевной площади под урожай 1947 года по всем сельскохозяйственным культурам по сравнению с 1946 годом составляет по предварительным данным около 8 миллионов гектаров. Уход за посевами и подготовка к уборке урожая в текущем году протекают лучше, чем в прошлом году.

IV.

Среднесуточная погрузка на железных дорогах во II квартале 1947 года составила 109 проц. ко II кварталу 1946 года. Среднесуточная погрузка угля выросла на 9 проц., нефти — на 18 проц., руды — на 14 проц., черных металлов — на 15 проц., лесных грузов — на 20 проц., цемента — на 64 проц. План среднесуточной погрузки во II квартале выполнен на 100 проц.

Увеличили погрузку по сравнению со II кварталом 1946 года и перевыполнили установленные для них планы в целом и по важнейшим грузам Октябрьская, Печорская, Юго-Западная, Московско-Курская, Московско-Донбасская, Юго-Восточная, Одесская, Орджоникидзевская, Закавказская, Туркестано-Сибирская, Ашхабадская, Карагандинская, Забайкальская, Приморская и Дальневосточная железные дороги.

Грузооборот речного транспорта увеличился во II квартале 1947 года по сравнению со II кварталом 1946 года на 35 проц., при выполнении квартального плана на 99 процентов.

Грузооборот морского транспорта вырос во II квартале 1947 года по сравнению со II кварталом 1946 года на 11 проц. Квартальный план грузооборота морским транспортом перевыполнен.

V.

Об'ем капитальных работ в I полугодии 1947 года составил 106 проц. к I полугодию 1946 года, в том числе об'ем капитальных работ по угольной промышленности—106 процентов, по электростанциям — 103 процента, по легкой и пищевой промышленности — 125 процентов, по жилищному строительству — 114 процентов.

В I полугодии введены в действие угольные шахты с годовой производственной мощностью 4 миллиона тонн угля, 3 коксовых батареи мощностью 875 тыс. тонн, 3 доменных печи мощностью 920 тыс. тонн чугуна, 4 мартеновских печи мощностью 415 тыс. тонн стали, 21 турбина на электростанциях мощностью 240 тыс. квт. Мощность цементных заводов увеличилась на 406 тыс. тонн. На текстильных предприятиях введено в действие 154 тыс. прядильных веретен. Государственными предприятиями и учреждениями и местными советами в I полугодии 1947 года построено, восстановлено и введено в действие 1,8 млн. квадратных метров жилой площади.

VI.

Розничный товарооборот во II квартале 1947 года вырос (в сопоставимых ценах) на 21 процент по сравнению со II кварталом 1946 года. На протяжении II квартала государственная и кооперативная торговля продолжала расширяться. Об'ем кооперативной торговли в городах во II квартале 1947 года составил 5 млрд. рублей или увеличился более чем в полтора раза по сравнению с I кварталом 1947 года. За I полугодие 1947 года в городах и рабочих поселках кооперативными организациями открыто 19 тыс. магазинов, палаток и ларьков и 3 тысячи предприятий общественного питания.

VII.

Во II квартале 1947 года общая численность рабочих и служащих в народном хозяйстве увеличилась по сравнению со II кварталом 1946 года на 3 процента, при этом численность рабочих в промышленности увеличилась на 7 процентов. Большинство отраслей промышленности выполнило установленное государственным планом задание на II квартал по повышению производительности труда, при этом производительность труда рабочих в машиностроении возросла во II квартале 1947 года против II квартала 1946 года на 16 проц.

Фонд заработной платы рабочих и служащих в народном хозяйстве увеличился во II квартале 1947 года по сравнению со II кварталом 1946 года на 26 процентов.

VIII.

В районах СССР, подвергавшихся оккупации, во II квартале 1947 года проведены капитальные работы в размере 4 млрд. рублей. Валовая продукция промышленности в этих районах увеличилась во II квартале 1947 года по сравнению со II кварталом 1946 года на 27 проц., при этом выплавка чугуна возросла на 32 проц., выплавка стали — на 12 проц., производство проката — на 25 проц., добыча угля в Донбассе — на 18 проц., выработка электроэнергии — на 34 проц., производство цемента — на 66 проц.

В районах, освобожденных от немецкой оккупации, за I полугодие 1947 года построено и восстановлено 639 тысяч квадратных метров жилой площади в городах и 44 тысячи жилых домов в сельских местностях.

ГОСУДАРСТВЕННАЯ ПЛАНОВАЯ КОМИССИЯ СОВЕТА МИНИСТРОВ СССР.

ТОРЖЕСТВО СОВЕТСКОЙ КУЛЬТУРЫ

ВЧЕРА В БОЛЬШОМ ТЕАТРЕ

Сцена Большого театра декорирована алыми с белым тканями, цветами, залита ярким светом. Со всех концов Советского Союза с'ехались сюда, в Москву, на собрание членов Всесоюзного общества по распространению политических и научных знаний крупнейшие деятели науки и культуры. Не только имя, не только труды, — черты лица многих из них известны стране. Не однажды правительство отмечало их заслуги в Указах о награждениях, не однажды помещались в газетах их портреты. Эти люди помогали ковать нашу великую победу над черными силами фашизма, они вдохновенно работают, помогая осуществлять сталинскую пятилетку нового расцвета СССР.

Как символ невиданного единства предстает это замечательное по своим целям собрание, отражая великую сущность советской системы. В одном ряду видишь физика и философа, математика и геолога, маршала и академика, конструктора машин и преобразователя растений, филолога и создателя теории артиллерийской науки.

Президент Академии наук СССР С. И. Вавилов произносит вступительное слово:

«Впервые в истории мира, — говорит он, — во главу развития огромного государства поставлена могучая творческая научная идея — учение Маркса—Энгельса—Ленина—Сталина. Экономическое, техническое, военное могущество нашей Родины, рост ее промышленности, сельского хозяйства — все это в значительной степени результат широкого применения научной и технической мысли».

В истории человечества не было примеров такого блестящего расцвета народного гения, какой достигнут в советской стране. К высотам современной культуры восходят не счастливые одиночки, а миллионы людей. Их творческие силы развиваются свободно и полно. Советский социалистический строй, как подлинно народный строй, призвал трудящихся к управлению государством, открыл перед ними двери науки и культуры.

Из народа вышло много замечательных советских ученых, и своему народу отдают они приобретенные знания. Вот почему собрание превратилось в волнующий праздник.

Мы помним Москву 1941—42 года, глухие снежные вечера, воздушные тревоги, тяжелый, напряженный труд. Но и в те дни на стенах домов пестрели знакомые афиши Лекционного бюро МГУ. В аудиториях, а иногда и в убежищах, ученые продолжали читать публичные лекции. И то, что даже в месяцы осады аудитории были полны и люди с увлечением слушали рассказы о блестящих успехах науки, искусства и литературы, было убедительным доказательством несокрушимого могущества, невиданной силы духа советского народа.

Общество по распространению политических и научных знаний как материальную базу получило в свое распоряжение Политехнический музей, обладающий замечательными коллекциями по ведущим отраслям техники и науки. В просторных аудиториях москвичи будут слушать лекции известных представителей советской науки. Но не только жители столицы получают возможность знакомиться с последними достижениями науки. Всесоюзное общество открыло свои отделения в крупнейших городах РСФСР и в столицах союзных республик.

«Мы сознаем, что нет и не может быть более благородной и почетной задачи, как нести в народ знания, полученные нами благодаря народу. Вся наша работа будет пронизана чувством гордости за нашу социалистическую Родину, за наш великий советский народ, за его партию, — пишут в своем обращении к Иосифу Виссарионовичу Сталину члены-учредители общества. — Воспитание советского патриотизма, показ преимуществ советского строя... превосходства советской идеологии и культуры над буржуазной культурой, пропаганда достижений советской науки и техники — такова центральная и основная задача нашего общества».

Велика страна, велик народ, который может показать миру такое бесценное богатство творческого духа!

Л. Воронцова.

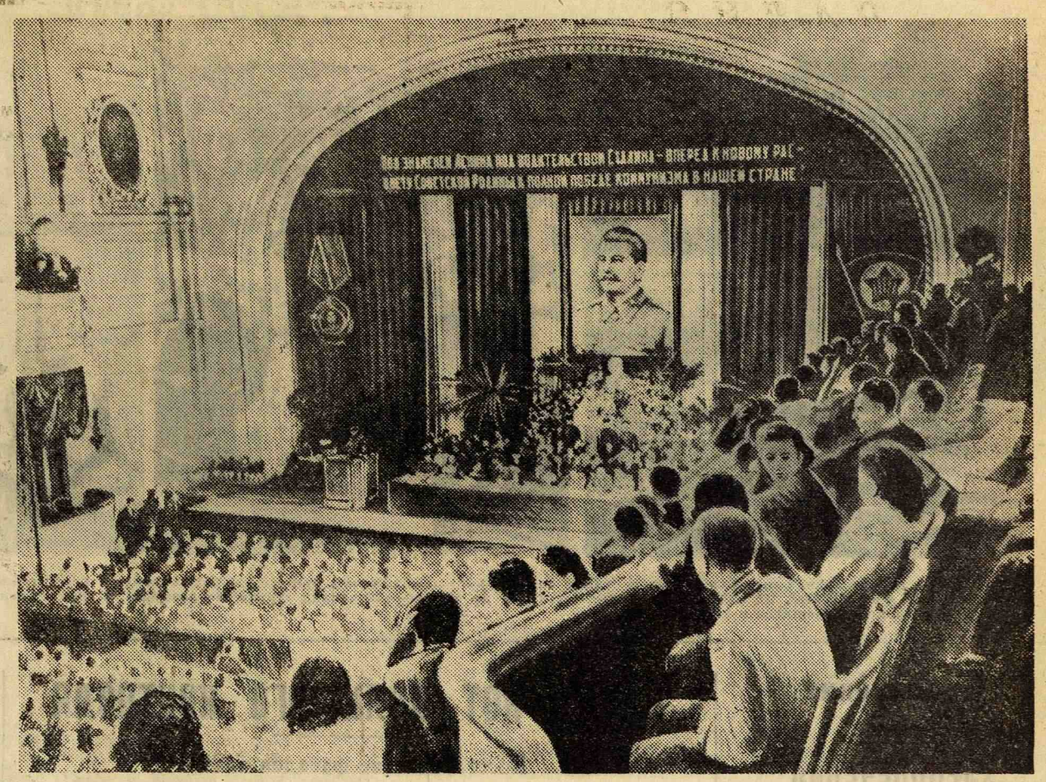

На открытии VIII областной и VII городской об'единенной конференции Московской организации ВЛКСМ в Большом зале Московской государственной консерватории им. Чайковского. Фото А. ГУСЕВА и И. ЕГОРОВА.

ВОЖАКИ МОСКОВСКОЙ МОЛОДЕЖИ

На об'единенной конференции комсомола

Вчера открылась VIII областная и VII городская об'единенная конференция Московской организации ВЛКСМ.

В дни, полные знаменательных событий в жизни столицы, собрались представители московского комсомола. На предприятиях все ярче разгораются огни социалистического соревнования в честь 30-й годовщины Октября и 800-летия Москвы.

По-праздничному нарядна сцена Большого зала консерватории. На авансцене — гигантская эмблема Ленинского комсомола и орден Ленина. На фоне пурпурного бархата убранные цветами и зеленью скульптурный бюст В. И. Ленина и портрет И. В. Сталина.

В зрительном зале — около 900 делегатов. Среди них лауреаты Сталинской премии, новаторы производства, Герои Советского Союза, добывшие славу своей Родине на полях великих битв, знатные бригадиры и звеньевые — мастера высоких урожаев, молодые ученые, поэты, писатели, артисты. Богат талантами комсомол!

Секретарь МК и МГК ВЛКСМ тов. Красавченко об'являет об'единенную конференцию открытой.

Избирается президиум конференции. В президиуме секретарь МК ВКП(б) тов. Черноусов, секретарь МГК ВКП(б) тов. Парфенов, товарищ Шкирятов, секретарь ЦК ВЛКСМ тов. Михайлов, председатель Президиума Верховного Совета РСФСР тов. Власов, секретари МК и МГК ВКП(б) тт. Фирюбин, Жолнин, Малахов, Горошкин, председатель Мособлисполкома тов. Бурыличев, секретари ЦК ВЛКСМ тт. Иванов, Харламов, Шелепин, Маршал Советского Союза Мерецков, генерал-полковник Шикин, министр просвещения РСФСР тов. Калашников, генеральный секретарь союза советских писателей тов. Фадеев, знатные молодые стахановцы промышленности и сельского хозяйства Москвы и области, руководители комсомольских организаций и др.

Распахивается дверь, и в зал вносят знамя московского комсомола. Его сопровождает почетный эскорт в составе восьми Героев Советского Союза во главе с дважды Героем Советского Союза капитаном Павловым.

Под долго не смолкаемую овацию конференция избирает в почетный президиум состав Политбюро ЦК ВКП(б) во главе с товарищем Сталиным.

★

Конференция утверждает повестку дня и переходит к первому вопросу — отчетному докладу МК и МГК ВЛКСМ. Слово получает тов. Красавченко.

— Наша последняя седьмая областная и шестая городская конференция, — начал свой доклад тов. Красавченко, — проходила в октябре 1940 года, т. е. почти семь лет назад. Эти годы — период великих исторических событий в жизни нашего народа. Как и весь комсомол, Московская организация под руководством московских большевиков и Центрального Комитета ВЛКСМ шла в авангарде молодежи, активно боролась за осуществление указаний партии.

В годы войны наша организация энергично помогала большевикам Москвы мобилизовать молодежь на борьбу с врагом. Почти полмиллиона московских комсомольцев ушло на фронт и в партизанские отряды. Десятки тысяч из них за доблесть и мужество были награждены медалями, а 490 питомцев московского комсомола удостоены высокого звания Героя Советского Союза.

Далее тов. Красавченко говорит о героических делах московских комсомольцев, самоотверженно трудившихся в годы войны в тылу. Широко развернувшееся социалистическое соревнование было решающим рычагом в борьбе за высокую производительность труда. 35.000 молодежных бригад об'единяли тогда около 200.000 молодых рабочих, ковавших оружие для фронта.

Докладчик говорит об участии комсомольцев в борьбе за успешное осуществление новой послевоенной сталинской пятилетки:

— В послевоенный период Московская организация ВЛКСМ проделала немалую работу. Но результаты ее могли быть намного лучше, если бы мы сумели быстрее перестроить деятельность нашей организации в мирных условиях. Многие комсомольские организации ослабили напряжение, сузили работу среди молодежи, ограничивая ее нередко проведением различного рода культурно-массовых мероприятий, стали меньше проявлять инициативы, отодвинули на задний план ряд коренных вопросов. Вина МК и МГК ВЛКСМ состоит в том, что они не сумели поднять уровень своего руководства, чтобы быстро исправить эти недостатки в работе комсомольских организаций.

Докладчик останавливается на росте и составе Московской организации ВЛКСМ. Она насчитывает в своих рядах 420.717 членов, об'единяемых 10.775 первичными комсомольскими организациями. Качественный состав организации значительно улучшился. Увеличилось число комсомольцев с высшим и средним образованием, увеличилась прослойка рабочей молодежи, улучшился возрастной состав.

Тов. Красавченко переходит к работе комсомольских организаций промышленных предприятий и транспорта:

— На основе широко развернувшегося социалистического соревнования трудящихся в честь 30-летия советской власти промышленность Москвы и области досрочно выполнила полугодовую программу. Большая роль в этом принадлежит молодым рабочим, которые составляют более 40 процентов от общего числа работающих.

Рабочая молодежь добивается в соревновании замечательных результатов. Более 15 тысяч юношей и девушек и 700 молодежных бригад к 1 июля выполнили годовые нормы.

Докладчик отмечает серьезные недостатки в руководстве соревнованием со стороны комсомольских организаций. Многие из них недооценивают значения соревнования как важнейшего средства коммунистического воспитания молодежи и метода мобилизации ее на борьбу за успешное выполнение пятилетки. На многих предприятиях значительное число молодежи не участвует в соревновании. Имеют место элементы формализма в организации соревнования. Комсомольские организации слабо контролируют выполнение принятых обязательств, не обеспечивают гласности соревнования молодежи.

Комсомольские организации должны проявить заботу о повышении квалификации молодых рабочих, об улучшении технического обучения. Многие из них сейчас в стороне от этого важного дела, в постановке которого много крупных недостатков.

Тов. Красавченко подробно останавливается на состоянии идеологической работы в комсомольских организациях. Выполняя указания ЦК ВКП(б), Московская организация комсомола немало сделала в этой области. Сейчас действуют 8.500 политических кружков, в которых 117 тысяч комсомольцев и молодежи изучают «Краткий курс истории ВКП(б)», биографии В. И. Ленина и И. В. Сталина. В 1946—1947 учебном году работало 386 вечерних школ, где обучалось свыше 70 тысяч молодых рабочих и колхозников. Значительная работа проделана по повышению идейно-политического уровня комсомольского актива, по улучшению лекционной работы.

— Однако, — говорит докладчик, — в политическом просвещении комсомольцев и молодежи у нас имеются крупные недостатки. Значительная часть комсомольских активистов еще до сих пор пренебрежительно относится к повышению своего теоретического и общекультурного уровня, недооценивает метод самостоятельного изучения марксистско-ленинской теории. 274 освобожденных комсомольских работника и тысячи низовых активистов нигде не учатся. Во многих организациях занятия в кружках, лекции и доклады ведутся на низком уровне. Крупным пороком следует признать то, что пропагандистской работе недостает целеустремленности, действенности, нередко она ведется в отрыве от современных задач, от жизни.

В конце доклада тов. Красавченко говорит о том, что своими успехами Московская организация комсомола обязана прежде всего повседневной заботе и руководству со стороны партийных организаций, со стороны МК и МГК ВКП(б), воспитывающих комсомол в духе железной дисциплины и высокой требовательности, в духе преданности Родине, большевистской партии и великому Сталину.

— Да здравствует родная большевистская партия, ведущая нашу Родину к новым успехам, к победе коммунизма!

— Слава великому Сталину!

Эти заключительные слова докладчика покрываются бурей восторженных оваций.

★

Сегодня начались прения по отчетному докладу. Первыми выступили секретарь Краснопресненского райкома комсомола г. Москвы тов. Моралев и секретарь Раменского горкома ВЛКСМ тов. Соловьева.

Вчера в Большом театре открылось общее собрание членов-учредителей и действительных членов Всесоюзного общества по распространению политических и научных знаний. НА СНИМКЕ: в зале Большого театра во время заседания. Фото Г. ЯБЛОНОВСКОГО.

Подарок молодых ткачей

Новые сорта тканей к 800-летию Москвы

«Досрочно выполнить месячный план и дополнительно выработать...».

Этими словами начинаются социалистические договоры каждой фабрики Трехгорной мануфактуры. В июне рабочие обещали дать сверх плана тонны килограммов пряжи и сотни тысяч метров хлопчатобумажных тканей.

Два дня назад подведены окончательные итоги работы предприятия за истекший месяц. Все фабрики превысили свои социалистические обязательства. Прядильщики выработали пряжи на 1000 килограммов больше, чем обещали, а ткачи сверх встречного плана выпустили 55 тысяч метров суровых тканей.

Минувшее полугодие было для коллектива комбината периодом непрерывного роста. В апреле ткацкая и прядильная фабрики достигли довоенного уровня выпуска продукции, а в мае и июне они ушли еще дальше. Ткачи, например, ежедневно снимают со станков на полторы—две тысячи метров тканей больше, чем до войны.

Сейчас во всех цехах комбината поднимается новая волна социалистического соревнования в честь 800-летия Москвы. Эта историческая дата совпадает со 148-й годовщиной существования Трехгорной мануфактуры. Рабочие старейшего предприятия Москвы готовят к славному юбилею столицы производственные подарки.

Сто молодых ткачих и двести других рабочих комбината обязались закончить годовые нормы к 7 сентября. Молодые ткачи решили к этому дню дать стране первую крупную партию нового сорта ткани «Молодежная». Недавно на приеме у заместителя министра текстильной промышленности тов. Спорышева ткачи показали новую полушелковую ткань для мужских рубашек. Из 800 тысяч метров суровья, которые молодежь ткацкой фабрики обязалась выработать сверх годовой нормы к 7 ноября, 50 тысяч будет составлять ткань «Молодежная».

На фабрике идет борьба за увеличение производительности ткацких станков. Помощники мастеров переводят прикрепленные к ним станки на шаблонную наладку. Это мероприятие является важным этапом на пути усовершенствования технологии ткацкого производства. Оно втрое повышает производительность станков.

Усиливают темпы и работницы прядильной фабрики. Прядильщики стремятся устранить разрыв между прядением и ткачеством, обеспечить ткачей нужными сортами пряжи. За последнюю декаду выработка одного наиболее ходового сорта увеличилась на 100 килограммов в день.

Включившись в соревнование в честь 800-летия Москвы, стахановки-прядильщицы готовятся закончить к этому дню годовые нормы. Одна из лучших на фабрике бригада Андреевой почти вдвое перевыполняет задание. Бригада борется за окончание годовых норм к 7 сентября. Бригадир Андреева решила закончить свой план в августе.

Многоместные автобусы „ЗИС-154“

Сегодня — первые рейсы

Сегодня москвичей, пользующихся автобусной линией № 1, ждала приятная неожиданность. К конечной остановке на площади Революции подошли сверкающие свежей краской многоместные пассажирские автобусы «ЗИС-154». На линию вышли первые восемь машин, изготовленные на автозаводе имени Сталина. Автобусами управляли лучшие водители 1-го парка Управления автопассажирского транспорта.

Двери — широкие, четырехстворчатые. Удобные сиденья покрыты мягким плюшем. Над широкими окнами — иллюминаторы. Пассажир не слышит шума двигателя, который помещен не впереди, как обычно, а в задней части машины. Удлиненные рессоры с гидравлическими амортизаторами дают почти такую же плавность езды, как в легковых автомобилях. Пневматические тормоза позволяют тормозить машину равномерно.

Новый автобус — машина вагонного типа. Его длина 8½ метров — на метр длиннее, чем обычный автобус «ЗИС-16». Машина имеет 34 сидячих места, общая вместимость ее — до 60 пассажиров. В отличие от выпускавшихся ранее автобусов «ЗИС-154»—безрамный. Он имеет легкий и прочный цельнометаллический кузов.

Внешний вид машины прост. Автобус лишен острых углов и каких-либо выступов. Мотор мощностью в 95 лошадиных сил позволяет развивать скорость до 60—65 километров в час.

Вход в автобус «ЗИС-154» не через заднюю дверь, как обычно, а через переднюю; выход — через заднюю дверь.

Первые пассажиры-москвичи дали высокую оценку новой многоместной машине.

★

Сегодня днем на Советской площади, против Моссовета, состоялся митинг, посвященный пуску в эксплоатацию автобуса «ЗИС-154».

На митинге выступили секретарь МГК ВКП(б) тов. Фирюбин, зам. председателя исполкома Моссовета тов. Селиванов, ведущий конструктор тов. Скерджев, водитель тов. Беленков и др.

На празднике в Центральном парке культуры и отдыха им. Горького, посвященном выпуску молодых рабочих ремесленными и железнодорожными училищами и школами ФЗО Москвы. НА СНИМКАХ: 1. Гонки скутеров на Москве-реке команд «Трудовые резервы». 2. Выступление сводного коллектива художественной самодеятельности учащихся в Зелном театре.

Фото К. ВДОВИНОЙ и Х. ШАПИРО.

Расширение сети хлебопечения

ХЛЕБОЗАВОДЫ И ПЕКАРНИ

Московский трест хлебопечения расширяет сеть хлебозаводов и пекарен. Реконструируются существующие предприятия, строятся новые.

Главный инженер треста тов. Н. Е. Морев сообщил нашему корреспонденту:

— Полным ходом идет реконструкция двух крупных столичных хлебозаводов — завода имени Сталина и завода имени Микояна. После реконструкции выпечка хлебных изделий на этих заводах увеличится по сравнению с довоенной на 20 процентов. На хлебозаводе имени Сталина оборудуется новый цех штучных изделий. Он будет выпускать в сутки 30 тонн продукции. Цех вступит в эксплоатацию в начале августа. На заводе имени Максима Горького (Коровий вал) взамен пятидесяти старых печей монтируется шесть мощных типа «ФТЛ-3». Завод газифицируется. После реконструкции мощность его увеличится почти вдвое.

Сооружается хлебозавод на Звенигородском шоссе. Он начнет работать в конце года. Началось строительство хлебозавода в районе Верхних Котлов. Это будет крупнейший завод столицы, выпускающий свыше трехсот тонн хлебных изделий в сутки. Здесь намечается смонтировать восемь конвейерных печей длиной каждая в 12 метров.

Кроме этого решено построить новые хлебопекарни, главным образом в окраинных районах города, рабочих поселках. До сих пор в Фили, например, хлеб привозился из центра. Скоро в Филях будет своя пекарня.

К 1 сентября ремонт всех пекарен и хлебозаводов Москвы должен быть закончен.

Расширение сети хлебопечения — дело большого значения. Тем не менее некоторые учреждения и районные советы недооценивают его. Исполнительный комитет Железнодорожного районного совета не принял решительных мер для освобождения помещения под пекарню на Домниковской улице, 36. Не освобождено и помещение в доме № 4 по Астраханскому переулку. Руководители исполкома Щербаковского райсовета также, в данном случае, проявляют равнодушие. Недостаточную помощь в оборудовании новых пекарен оказывают Калининский и Красногвардейский районные советы.

— 8 июля —

ЗА ЗАСЛУГИ в области селекции и сортоиспытания, научной и педагогической деятельности, в связи с 70-летием со дня рождения, Президиум Верховного Совета СССР наградил орденом Ленина действительного члена Академии сельскохозяйственных наук им. Ленина профессора сельскохозяйственной Академии им. Тимирязева П. Н. Константинова.

★

В МОСКВЕ состоялось торжественное заседание президиума Центросоюза с активом работников потребительской кооперации, посвященное празднованию 25-го Международного дня кооперации. С докладом выступил председатель президиума Центросоюза И. С. Хохлов. С исключительным воодушевлением собравшиеся послали приветствие товарищу И. В. Сталину.

★

В ЦЕНТРАЛЬНОМ доме работников искусств состоялось торжественное заседание, посвященное итогам 1946/47 учебного года и выпуску слушателей второго курса Вечернего университета марксизма-ленинизма при Московском городском комитете партии. На трех факультетах университета — историческом, экономическом и философском — обучается без отрыва от основной работы около семи тысяч человек. Университет имеет восемь филиалов для ученых, работников искусств, учителей и других слоев интеллигенции столицы. Окончило второй курс 1.375 человек. Большинство из них сдало выпускные экзамены с хорошими и отличными оценками. В числе окончивших — 260 деятелей науки и учителей и 140 работников искусств. Отдельные товарищи, окончившие университет, приступают к работе над диссертациями на степень кандидата наук. Участники торжественного заседания послали приветственное письмо товарищу Сталину («Правда»).

★

ИЗ ФИНЛЯНДИИ в Москву возвратилась советская профсоюзная делегация, участвовавшая в работе с'езда финских профессиональных союзов.

Когда нет должного контроля

Восстановление фасадов зданий

На реконструируемой магистрали Неглинная — Цветной бульвар — площадь Коммуны вместе с дорожниками, садоводами, газосварщиками трудятся маляры, штукатуры и кровельщики. Ремонтно-строительным рабочим предстоит восстановить здесь фасады всех зданий.

Обновлением фасадов 64 домов, расположенных на Неглинной улице и на левой стороне магистрали — от Трубной площади до площади Коммуны, занимается жилищное управление Коминтерновского района. Фасады 45 зданий реконструируются силами районного совета. Остальные обновляются ведомственными и подрядными организациями.

Главный инженер жилищного управления тов. Ворсанович показывает нам графики производства работ. В них предусмотрено, когда и на какой об'ект должны притти кровельщики, штукатуры, маляры.

Однако графики плохо претворяются в жизнь. На бумаге значится, что восстановление фасадов домов №№ 19 и 21 на Неглинной улице должно начаться 1 июля. Но маляры не пришли сюда до сих пор и неизвестно, когда придут. В районном совете все еще решается вопрос, кто должен восстанавливать фасады этих домов.

Как же получилось, что сейчас, в разгар ремонта, еще не распределены все об'екты? Произошло это потому, что в районном совете считали, что восстановление фасадов — дело жилищного управления.

Районному совету следовало привлечь к работе ведомственные организации. Если бы это сделали своевременно, жилищное управление не оказалось в нынешнем положении — есть деньги, материалы, а ремонтировать некому. Правда, выход из положения найден — восстановление 16 зданий решено вести хозяйственным способом, но нет уверенности, даст ли это нужные результаты.

Медленно и плохо обновляет фасады ремонтная контора исполкома райсовета. Начальник конторы тов. Прохоров поручает ремонт рабочим с низкой квалификацией. Вместо двадцати человек на восстановительных работах занято пять—шесть. Качество ремонта низкое.

Затягивают ремонт подрядные организации. С мая москвичи любуются металлическими лесами, воздвигнутыми у дома № 9 на Неглинной. В этом доме помещается трест «Мосремонт». Он же занят восстановлением фасада. Два месяца уже длится работа, а не сделано еще и половины.

Следует сказать о домах, принадлежащих ведомствам. Ремонт их, за исключением здания Госбанка СССР, не начат. Чего ждут в Комитете по делам искусств и в Министерстве высшего образования? Почему медлят с началом работ руководители Центрального универмага, гостиницы «Европа» и спортивного клуба «Динамо»?

Ремонт фасадов — дело сезонное. Исполкому районного совета следует взять эту работу под неослабный контроль. К 800-летию столицы восстановительные работы должны быть закончены.

О. Емельянов.

В час ночи...

МАСТЕРА «ЛЕВЫХ» ПОЕЗДОК

В прошлую ночь Государственная автомобильная инспекция проверила правильность эксплоатации городского автомобильного парка Москвы. Многочисленные пикеты были установлены у гостиниц, ресторанов, вокзалов.

12 часов ночи. К под'езду гостиницы «Москва» подходит легковая машина Областного управления стройматериалов. Шофер Корнеев, приоткрыв дверцу, любезно приглашает какую-то подвыпившую компанию:

— Садитесь, подвезу.

В тот момент, когда «гости» занимают места, к машине подходит автомобильный инспектор.

— Пред'явите права, — обращается он к водителю.

— А в чем дело? — развязно спрашивает Корнеев. — Ничего пред'являть не буду. Это вас не касается.

Убедившись, однако, что ему не удастся избегнуть ответственности, Корнеев тут же меняет тон.

— Товарищ инспектор, я здесь не при чем. Они сами сели силой. Хулиганы какие-то. Помогите высадить...

Другую «тактику» выбрал шофер Министерства цветной металлургии СССР Демин. Виден опытный мастер «левых» поездок. Поставив свой «ЗИС-101» где-то за углом, Демин выходит на разведку. Подобрав себе подходящих пассажиров, он осторожно ведет их к машине. Пойманный с поличным. Демин начинает уверять работников милиции:

— Просто случайные попутчики, симпатичные люди. Я человек отзывчивый.

В эту ночь были задержаны десятки водителей автомашин различных учреждений и предприятий Москвы. Водители, пытавшиеся использовать государственный транспорт в личных, корыстных целях, понесут наказание.

Проверка показала, что во многих автохозяйствах столицы нет должного контроля за работой шоферов.

ИЮЛЬ — РЕШАЮЩИЙ МЕСЯЦ

СОВЕЩАНИЕ ПО ЗАГОТОВКЕ ОВОЩЕЙ В МОСКОВСКОМ СОВЕТЕ

Состоявшееся вчера в Московском совете совещание под председательством тов. И. Колотыркина было посвящено подготовке к приему овощей и картофеля нового урожая. Что делают в этом направлении торгующие организации? Как идет заготовка? На эти вопросы ответил заведующий Отделом торговли Мосгорисполкома тов. Н. Тихомиров:

— Сотни тысяч тонн картофеля должна получить Москва в этом году — значительно больше, чем в прошлом. Уже к 1 августа в магазины поступит 28.000 тонн ранних овощей, а до 1 сентября — свыше 70 тысяч тонн. Для бесперебойной торговли открываются специальные овощные магазины, палатки, базары.

Успешно ведут заготовки Управление продторгов Москвы и «Мосглавресторан». Эти организации полностью завезли в районы заготовок тару, заканчивают ремонт хранилищ. Плохо работают «Мосспецторг», Главные управления рабочего снабжения Московского узла Министерства путей сообщения, автомобильной и авиационной промышленности.

Некоторые организации не соблюдают элементарных правил транспортировки ранних овощей. Работники ОРС'а фабрики «Дукат» додумались перевозить редис и салат навалом, а зеленый лук — в мешках.

В прениях выступило восемь человек. Представитель «Мосплодоовощторга» директор комбината № 3 т. Сочилов заявил, что «Вечерняя Москва» справедливо критиковала работу торга; сейчас указанные недостатки устраняются.

Тов. Смирнова (директор Бауманского райпищеторга) подвергла критике райисполком, который не предоставляет помещений для овощехранилищ.

Заместитель начальника ГлавУРС'а Министерства автомобильной промышленности тов. Дмитриев пытался об'яснить свою плохую работу «об'ективными» причинами. Но он не сказал, что работники УРС'а до сих пор не начали постройки овощехранилища. Это об'ясняется их халатностью.

Примерно такую же позицию пытался занять и представитель авиационной промышленности тов. Колесников.

Выступивший в заключение заместитель председателя исполкома Моссовета тов. И. Колотыркин подверг резкой критике руководителей УРС'ов, срывающих заготовку овощей и картофеля для столицы.

— Задача торговых организаций,— сказал он, — заключается в том, чтобы как можно скорее отремонтировать овощехранилища, к сроку закончить постройку новых. Июль — решающий месяц в подготовке к приему овощей нового урожая.

«Мосгазстрой» ведет работы по прокладке газовых труб в Ленинградском районе.

Фото Ник. СОЛОВЬЕВА.

В Комиссии законодательных предположений Совета Союза

На-днях состоялось очередное пленарное заседание Комиссии законодательных предположений Совета Союза. В работе Комиссии приняли участие: Председатель Совета Союза т. Парфенов И. А., Секретарь Президиума Верховного Совета СССР т. Горкин А. Ф., Председатель Совета Министров РСФСР т. Родионов М. И., Генеральный Прокурор СССР т. Горшенин К. П. и др.

На заседании Комиссии были рассмотрены: а) проект «Закона об отзыве депутатов», б) сообщение т. Поскребышева А. Н. о порядке рассмотрения в Комиссии законодательных предположений проекта Уголовного кодекса СССР, в) информация т. Калашникова А. Г. о ходе разработки проекта «Основные начала просвещения в СССР».

ШЛЮПОЧНЫЙ ПОХОД ПО КАНАЛУ МОСКВА — ВОЛГА

ОСОАВИАХИМОВЦЫ ГОТОВЯТСЯ КО ДНЮ ВОЕННО-МОРСКОГО ФЛОТА

Массовыми соревнованиями отмечают осоавиахимовцы столицы День Военно-Морского Флота. Оживленно в летнем лагере военно-морского клуба, расположенном на берегу Химкинского водохранилища. Около тысячи москвичей состоит членами этого клуба. Среди них много учащихся ремесленных училищ и старших классов средних школ.

Молодежь деятельно готовится к встрече Дня Военно-Морского Флота. Лучшие гребцы через несколько дней выйдут в шлюпочный поход по каналу Москва — Волга. Курсанты клуба усиленно тренируются, готовясь к всесоюзным заочным гребным соревнованиям осоавиахимовцев.

В Академии наук СССР

ПРЕМИИ ЗА ЛУЧШИЕ РАБОТЫ АРХЕОЛОГОВ

Президиум Академии наук СССР премировал археологов за лучшие научные работы и исследования, выполненные в прошлом году. Премию получил профессор С. В. Киселев за труды «Древняя история Южной Сибири» и «Монголия в древности». Премированы профессор Т. С. Пассек за труд «Триполье» (так называется древняя земледельческая культура племен, обитавших 4.000—5.000 лет назад в Приднепровье), профессор А. П. Окладников за обширную монографию «Древняя история Восточной Сибири» и успешные исследования памятников Чукотки и побережья Охотского моря. Получили премии также профессор С. П. Толстов за выдающиеся достижения при исследовании древнего Хорезма и профессор П. Н. Шульц за раскопки Неаполиса-Скифского (в Крыму), при которых обнаружена городская культура древних скифов.

СОРЕВНОВАНИЯ АВИАМОДЕЛИСТОВ

320 ЛЕТАЮЩИХ МОДЕЛЕЙ

В домах пионеров, на станциях юных техников заканчиваются последние приготовления к традиционным состязаниям авиамоделистов Москвы. Соревнования начнутся 10 июля. В этот день будет дан старт сотням моделей планеров, самолетов и гидросамолетов.

В состязаниях примет участие свыше 200 юных конструкторов, добившихся лучших результатов в отборочных районных соревнованиях. Они представили больше 320 моделей различных конструкций. Интересные модели новых конструкций сделали рекордсмены С. Малик, П. Павлов и другие. Московские городские состязания юных авиамоделистов продлятся пять дней. Победители их будут защищать честь столицы, оспаривая первенство во всесоюзных состязаниях, которые начнутся 25 июля.

Невнимание к нуждам хозяйства столицы

Московский водопровод ждет помощи от Министерства химической промышленности

Чтобы хорошо очищать речную воду, подавать ее в город вполне пригодной для питья, на водопроводных станциях используется специальный химикат—коагулянт. Он изготовляется на химическом заводе имени Войкова Министерства химической промышленности СССР. В летние дни, когда расход воды в городе значительно увеличивается, потребность в коагулянте еще больше возрастает. Между тем, работники химической промышленности проявляют крайнее невнимание к нуждам хозяйства Москвы. Они систематически срывают поставку коагулянта.

В минувшем году Главхимсбыт (начальник т. Молотков) дал водопроводным станциям столицы только три четверти нужного им количества химикатов. Еще худшее положение создалось сейчас. Несмотря на специальное решение правительства, Главхимсбыт выполнил лишь половину шестимесячного задания по отпуску коагулянта Москве.

В середине июня завод имени Войкова (директор т. Будзюк) вовсе прекратил производство, закрыв цех на ремонт.

Недавно Рублевская станция испытывала особую нужду в коагулянте. Заместитель министра химической промышленности т. Локшин обещал передать станции весь имеющийся на заводе запас этого химиката. Однако вскоре завод получил от того же тов. Локшина другое распоряжение — отгрузить значительную часть нужного Москве материала другому ведомству.

Следует отметить, что существующий на заводе имени Войкова цех так маломощен, что не в состоянии обеспечивать нужды даже московского водопровода, не говоря уже о других потребителях. Нужно быстрее пустить еще один цех, но в министерстве не проявляют об этом нужной заботы.

Работники химической промышленности своим отношением к нуждам хозяйства Москвы могут нарушить бесперебойное снабжение города доброкачественной водой. Министерство должно принять меры к тому, чтобы потребности водопроводного хозяйства столицы полностью удовлетворялись.

П. Ильин.

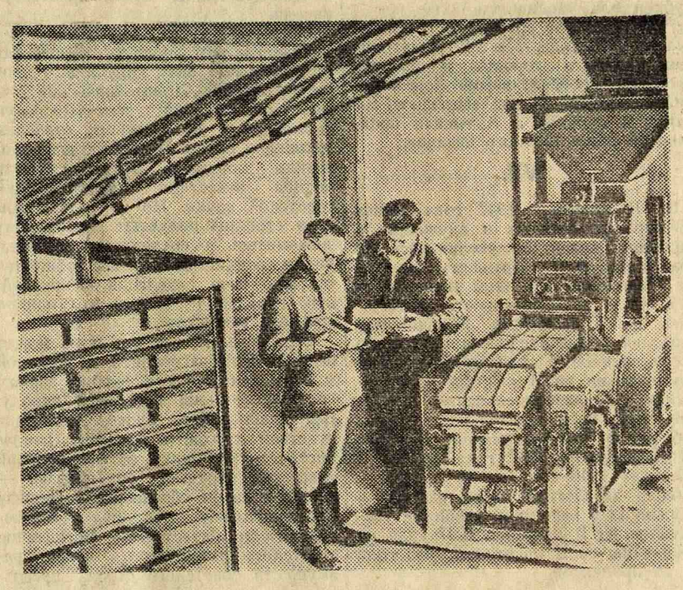

В ремонтно-строительной конторе Железнодорожного района начал работать станок системы инженера Петрунина для изготовления кирпича из шлака. В течение часа станок дает 1.600 кирпичей. Высокая производительность нового станка, который может быть легко установлен на любом строительстве, окажет большую помощь в ремонте домов Железнодорожного района. НА СНИМКЕ: старший научный сотрудник Института строительного и дорожного машиностроения П. Левин и слесарь А. Демчук испытывают новую установку.

Фото В. ЛЕОНОВА.

Выходной день испорчен...

Обзор писем читателей

В социалистическом соревновании москвичи подают пример высокой производительности труда. Они умеют работать. А в выходной день они, естественно, хотят хорошо отдохнуть.

По-разному, в зависимости от своих склонностей и занятий, проводят жители столицы свой выходной день. Многие заранее намечают интересные планы. Но, к сожалению, не всегда их можно осуществить. И происходит это чаще всего потому, что есть еще люди, которые к организации досуга трудящихся относятся наплевательски. Об этом рассказывают наши читатели в своих письмах в редакцию.

Читатель В. Красовский пишет: «В воскресное солнечное утро сотни празднично настроенных москвичей направились к пригородному поезду на Павелецкий вокзал. Они не спешили, потому что часы показывали 9.45, а голос диктора напоминал, что поезд отправляется с 6-й платформы в 10.07. Пассажиры спокойно сели в вагоны. До отправления поезда оставалось несколько минут. И вдруг проводник во всеуслышание об'являет:

— Поезд не пойдет. Переходите на 4-ю платформу!».

Волнуясь и спеша, пассажиры кое-как перебираются через стоящий у 5-й платформы состав и занимают места в вагонах указанного им поезда. Однако занятыми местами никому не удалось воспользоваться. Последовало новое распоряжение: снова перейти на 6-ю платформу. Понятно, что в оставшиеся секунды добежать туда удалось только немногим. Большинство увидело лишь хвостовой вагон отошедшего поезда.

Не всем после этого захотелось ожидать следующего поезда, многие с испорченным настроением вернулись домой. Так администрация Павелецкого вокзала сорвала загородную поездку сотен жителей столицы.

Тов. А. Ф. Марков собрался отправиться за город с другого вокзала — Киевского.

«Мы пришли на вокзал за 20 минут до отхода поезда, идущего до Нары. Но никто не знал, где будет посадка, люди метались в разные стороны.

Кое-кто из пассажиров, чтобы занять удобные места, перелез через двухметровую решетку. Никто не останавливал нарушителей порядка. Дежурных не было.

Можно подумать, — заканчивает свое письмо тов. Марков, — что таким «обслуживанием» администрация Киевского вокзала хочет отучить пассажиров уезжать за город в выходной день».

Читатель Л. Борисов ставит вопрос о лучшей организации обслуживания загородных экскурсий. До войны вместе с экскурсантами, располагавшимися где-нибудь на берегу реки, прибывал обычно автофургон. В лавке на колесах продавались бутерброды, квас, фруктовая вода. Разве не могут наши торгующие организации так же обслуживать экскурсантов и в этом году?

В Удельной и Малаховке, если и можно достать в воскресный день стакан кваса, то только теплого и невкусного.

У любителей тенниса свои жалобы. Многие из посещающих в выходной день теннисные корты Центрального парка культуры и отдыха выражают законное недовольство установившимися там порядками. Корты не подметаются, не поливаются. А доступ к ним разрешен лишь с часу дня. «Почему бы, — спрашивает читатель Ильин, — по воскресеньям не открывать их с утра? Тогда на кортах не было бы очередей».

Бесспорно прав читатель А. Александров, считающий Химкинский речной порт одним из привлекательнейших уголков нашей столицы. Он также прав, утверждая, что в последнее время москвичи, отдохнув в Химках, возвращаются оттуда недовольными.

Вы заходите в парк, и вам не хочется гулять по дорожкам, обезображенным рытвинами и лужами.

Прогулки по воде также организуются из рук вон скверно. Отдыхающие идут обычно к причалу, от которого отправляются пароходы, надеясь на месте приобрести билеты. А их заставляют итти за ними в далеко расположенную кассу речного вокзала. Купив билеты, пассажиры снова возвращаются к причалу и только тогда попадают на пароход.

Всем хочется с верхней палубы любоваться водным простором, красотами природы, но на пароходе теснота. Приходится весь маршрут простаивать в битком набитом полузакрытом помещении.

Какой же это отдых?

Может быть, администрация вокзала и перевыполняет план по числу проданных билетов. Но ведь это еще далеко не все. Даже самой внушительной цифрой «охваченных» катаньем «человеко-единиц» никак нельзя прикрыть небрежное, безразличное отношение к отдыхающим.

Об этом пусть подумают те, кто отвечает за организацию культурного отдыха жителей столицы.

Уголь взамен дров

Приспособление отопительных печей и плит для сжигания угля

ПЯТИЛЕТНИЙ план восстановления и развития городского хозяйства Москвы предусматривает резкое сокращение потребления в городе дров.

По мере вырубки ближних лесных массивов дрова перестали быть для Москвы местным топливом. Трудоемкость заготовки и вывозки, потребность в больших транспортных средствах для перевозки указывают на экономическую нецелесообразность и нерентабельность использования ценной древесины в качестве топлива.

Исходя из этих соображений, Исполком Московского совета решил перевести в предстоящем отопительном сезоне 82 тысячи отопительных печей и больше 2 тысяч плит в жилых домах районных жилищных управлений, лечебных учреждениях, общежитиях и других хозяйствах с дров на донецкий антрацит. В 1948 году будет переоборудовано на сжигание угля значительно большее количество печей.

Чтобы судить о значении этого мероприятия, следует сказать, что только дома районных жилищных управлений, без ведомственных и общежитий, имеют больше 450 тысяч печей, которые требуют для отопления около 1,3 миллиона кубометров дров в год.

Многие москвичи, не имея еще собственного опыта, относятся пока к сжиганию угля с недоверием. Между тем, население таких районов страны, как Подмосковный бассейн и особенно Донбасс, издавна пользуется для отопления и приготовления пищи углем.

Теплотехнические испытания показывают, что в голландских печах антрацит сгорает с более высоким — на 25—30 процентов — коэфициентом полезного действия, чем дрова. При этом одна тонна антрацита заменяет пять—шесть кубометров дров. Антрацит удобен для хранения, так как занимает в несколько раз меньше места, чем дрова.

Какие же нужны переделки в печах для сжигания угля?

Обычно в дровяных печах колосниковая решетка находится на уровне топочной дверцы. Так как антрацит горит устойчиво при толщине его слоя в 10—15 сантиметров, то на эту величину надо опустить колосниковую решетку, чтобы образовалась небольшая шахта. Площадь колосниковой решетки должна быть несколько увеличена.

Учитывая высокую температуру горения антрацита, стенки вокруг колосниковой решетки следует выложить огнеупорным кирпичом, так как обычный красный кирпич быстро выгорает. По этим же соображениям желательно иметь более толстую чугунную решетку или утолщенные колосники. Железные топочная и поддувальная дверцы должны быть заменены чугунными.

Сложнее переделка дровяных печей с глухим подом, т. е. печей, не имеющих колосниковой решетки и поддувальной дверцы. Эти печи требуют полной перекладки.

У плит для приготовления пищи топливник переделывается по тому же принципу, что и у печей; однако здесь необязательно применять герметические дверцы, так как плиты не требуют длительного сохранения тепла после топки. Для предотвращения чрезмерного перегрева чугунный настил у плит над топкой делается утолщенным. Это одновременно улучшает и прогрев духовых шкафов, так как газы над топкой при толстом настиле меньше охлаждаются.

Куски сжигаемого угля должны иметь размер от 2 до 5 сантиметров. Печь растапливается небольшим количеством дров (чурок), которые укладываются на решетке в виде костра (кучки). Когда дрова хорошо разгорятся, на них набрасывается порция угля, после покраснения которой забрасываются следующие порции. Общее количество угля на решетке должно быть не меньше полведра. При растопке топочную дверцу следует держать плотно закрытой, а поддувальную — открытой. Растапливается печь 20—30 минут. По окончании растопки топочная дверца остается плотно закрытой, а в поддувальной оставляется небольшая щель.

Все искусство сжигания антрацита заключается, по существу, в растопке печи.

Заложенный в топку уголь горит долго (4—8 часов), и топка почти не требует ухода. Шуровать (шевелить) уголь во время горения нельзя. Необходимо лишь периодически тонкой кочергой (крючком) пробивать снизу через поддувальную дверцу шлаковый слой для лучшего притока воздуха к углю.

Антрацит горит медленно, и голландские печи рекомендуется топить не меньше 8—12 часов, в зависимости от температуры наружного воздуха. После прекращения топки поддувальная и топочная дверцы плотно закрываются, а вьюшка закрывается через некоторое время. Необходимо иметь в виду, что уголь никогда полностью не догорает и его следует выбирать из шлака для повторного использования. Голландскую печь зимой достаточно топить через два—четыре дня, в зависимости от размеров, теплоемкости печи и температуры наружного воздуха. Хранить уголь лучше всего в железных, деревянных ящиках или в плотных мешках.

В прошлом году переоборудовано на сжигание угля большое количество голландских печей в лечебных учреждениях, жилых домах и общежитиях. Опыт эксплоатации показал неоспоримые преимущества антрацита перед дровами. Много плит на предприятиях общественного питания (ресторан «Спорт», фабрика-кухня № 13 и другие) уже больше года прекрасно работают на угле. Специальная проверка показала, что применение антрацита в условиях столовых не нарушает строгих санитарных норм.

В качестве технического пособия Мосжилуправление выпускает альбом чертежей по переоборудованию отопительных печей с дров на уголь, а стройтрест «Мосглавресторана» разработал чертежи по переоборудованию плит.

Топливно-энергетическое управление Моссовета завозит к отопительному сезону на топливные базы и розничные склады антрацит для продажи населению.

Несмотря на полную техническую подготовленность хозяйств, выполнение решения Исполкома Моссовета тормозится из-за отсутствия чугунной топочной гарнитуры. Заводы-поставщики — «Станколит», «Борец», Дорхимзавод, Тормозной, имени Маленкова и другие — затягивают выполнение заказов на чугунное литье. Руководители этих заводов должны понять, что хозяйствам Моссовета еще предстоит проделать большие строительные работы, а до отопительного сезона остается всего три месяца.

Необходимо принять все меры, чтобы топочное оборудование было изготовлено в кратчайшие сроки.

А. Гербко,
главный инженер Топливно-энергетического управления Моссовета.

По следам наших материалов

«Детям негде поиграть»

В корреспонденции «Детям негде поиграть» «Вечерняя Москва» писала о грязных дворах, где детям негде проводить досуг. Именно по этой причине малышей нередко можно встретить на улицах с оживленным движением транспорта.

Из Щербаковского райсовета сообщили редакции, что сейчас на многих дворах дополнительно устраиваются площадки для детских игр, устанавливаются качели, гигантские шаги и другие аттракционы.

Исполком Моссовета предложил конторе «Мортехснаб» вывести со двора дома № 19 по улице Дзержинского гараж и мастерские. Контроль за выполнением этого решения возложен на Административную инспекцию исполкома Моссовета.

На юге нашей страны жатва хлебов уже в полном разгаре. На государственные ссыпные пункты потянулись колонны автомашин и вереницы подвод с зерном нового урожая. Не за горами то время, когда в уборку вступит и Московская область. Колхозники, работники МТС и совхозов Подмосковья готовятся к уборке урожая и заготовкам сельскохозяйственных продуктов.

Отличную рожь вырастил в этом году совхоз «Белая дача». НА СНИМКЕ: директор совхоза Фетисов и парторг Кузнецов осматривают один из участков ржи.

Фото М. ШМУЛЕВИЧА.

Погода и посевы

В ТЕЧЕНИЕ последних 15—20 дней большая часть европейской территории Союза находилась под воздействием антициклонов. Это обусловило преобладание здесь теплой, а местами жаркой погоды. На северо-востоке же и в Западной Сибири, наоборот, прошла серия циклонов.

Дневные температуры довольно часто (особенно в Нижнем Поволжье, в Ставропольском крае, на Кубани и в Азербайджане) поднимались до 35—38 градусов. Такие же температуры были на юге Казахстана, в Таджикистане и Узбекистане; в Туркмении они достигали 42 градусов. В Крыму, на Украине, в центральных областях, на Среднем Поволжье, в Грузии, Армении, на юге Красноярского края, в степных районах Алтайского края и в Восточной Сибири дневные температуры достигали 30—34 градусов. В остальных районах Союза они колебались в пределах 26—29 градусов.

Погода примерно такого же характера, с несколько пониженными температурами на европейской территории СССР, сохранялась и в июле.

Хорошие дожди прошли за последние десять дней июня в Белоруссии, на Украине, в Молдавии, в Крыму и на Северном Кавказе. Они дали почти повсеместно 15—20 миллиметров осадков, а местами значительно больше (до 30—50—70 миллиметров). Такие же примерно дожди прошли на северо-востоке, на Урале, в Сибири, в Северном, Центральном и Восточном Казахстане. На Украине, в Молдавии, в Крыму, на Северном Кавказе, на северо-востоке, на Урале и в Сибири хорошие дожди выпали в первые дни июля.

Во всей нечерноземной зоне и на Урале в метровом слое почвы имеется 120—140 миллиметров влаги. Это полностью обеспечивает развитие посевов. Некоторый недостаток влаги в центральных областях нечерноземной зоны наблюдается в верхнем (пахотном) горизонте почвы, но он должен ликвидироваться ожидаемыми в ближайшие дни дождями. В черноземной зоне запасы полезной влаги в почве составляют около 100 миллиметров, что вполне обеспечивает питание растений в ближайшие 10—15 дней. В этому времени здесь начнется уборка зерновых. На Украине, в Молдавии, в Крыму и на Северном Кавказе идет уборка зерновых, а для поздних культур дожди создали хорошие условия роста.

В связи с теплой погодой последних 15—20 дней на европейской территории Союза шло ускоренное созревание посевов. Если на 20 июня северная граница восковой спелости ржи (начало выборочной жатвы) проходила примерно через Тирасполь — Запорожье — Сталино — Ростов — Ахтуба, то на 30 июня она продвинулась к северу до линии Чернигов — Сумы — Камышин, а на 5 июля — до линии Пинск — Гомель—Курск — Воронеж — Саратов. В южных областях зоны идет полным ходом уборка озимых. Севернее этой линии и до линии Ленинград — Калинин — Владимир — Саранск — Ульяновск рожь проходит фазу молочной спелости и наливает зерно, еще севернее она цветет, а на Крайнем Севере колосится. В Западной Сибири и в Северном Казахстане рожь цветет и наливает зерно, в Восточной Сибири цветет и колосится. Созревание озимой пшеницы идет следом за созреванием ржи. **Состояние озимых преимущественно хорошее и удовлетворительное.**

Вслед за созреванием озимых на юге ускоренными темпами шло и созревание яровых зерновых, прежде всего озимого ячменя. Яровые достигли восковой спелости в Молдавии, в южных областях Украины, на Северном Кавказе. В этих районах развертывается и уборка яровых зерновых культур.

В северных областях Украины, в южной половине Белоруссии, в южной части Курской, Воронежской и Сталинградской областей яровые проходят фазу молочной спелости и наливают зерно. В центральной полосе яровые цветут и колосятся, на севере у них идет рост стебля. На юге Сибири яровые зерновые начали колоситься и цветут, а на севере идет рост стебля. В восточных областях Казахстана яровая пшеница в фазе молоч-

49-й сезон МХАТ

Спектаклями «Победители» на основной сцене и «Платон Кречет» в филиале закончился сезон в Московском Художественном театре.

В истекшем сезоне состоялось около 700 спектаклей. Из 24 постановок текущего репертуара чаще всего шли спектакли: «Платон Кречет» (62 раза), «Школа злословия» (53 раза), «Офицер флота» (46 раз), «Иван Грозный» и «Последняя жертва» (по 30 раз), «Кремлевские куранты», «Глубокая разведка», «Три сестры» (по 27 раз).

Большим успехом продолжают пользоваться спектакли, в течение многих десятилетий украшающие сцену лучшего драматического театра нашей страны. К таким спектаклям в первую очередь принадлежат «Вишневый сад», «На дне», «Синяя птица», «Царь Федор Иоаннович».

Вот уже 43 года театр ставит пьесу Чехова «Вишневый сад», выдержавшую за это время 1121 представление, из них 49 — в прошедшем сезоне. Два участника премьеры этого спектакля, поставленного К. С. Станиславским и В. И. Немировичем-Данченко, играют в нем и поныне. Это — лауреаты Сталинской премии народные артисты СССР О. Л. Книппер-Чехова, исполняющая, как и в день премьеры, роль Раневской, и В. И. Качалов, играющий Гаева. Роль Гаева в первом спектакле играл К. С. Станиславский, а В. И. Качалов выступал в роли студента Трофимова.

В декабре этого года театральная общественность отметит 45-летие со дня первого представления на сцене МХАТ пьесы «На дне» А. М. Горького, чье славное имя носит Художественный театр. Спектакль «На дне» уже прошел 1225 раз.

Большое количество представлений выдержала также «Синяя птица» (1170, из них в нынешнем сезоне—39) — любимейший спектакль не только детей, но и взрослых. Трудно найти такого актера в Художественном театре, который не играл бы в этой пьесе за 39 лет, прошедших со дня первого спектакля.

Почти 49 лет назад Московский Художественный театр открылся постановкой трагедии А. К. Толстого «Царь Федор Иоаннович». Этот спектакль показан уже 912 раз.

В истекшем сезоне МХАТ осуществил три новых постановки — «Победители» Б. Чирскова, «Дядя Ваня» А. Чехова и «Русский вопрос» К. Симонова.

Успех самодеятельных певцов

В ОПЕРНОМ КОЛЛЕКТИВЕ ДОМА КУЛЬТУРЫ им. ГОРЬКОГО

Оперный коллектив Дома культуры имени Горького рабочих хлебопекарной промышленности показал оперу Чайковского «Евгений Онегин» (режиссеры—заслуженный артист РСФСР Камерницкий и Грубе). Спектакль, который шел в гриме, с участием хора и оркестра, свидетельствует о значительном творческом успехе молодого коллектива. Участники самодеятельности тщательно подготовили свои сложные и ответственные оперные партии в свободные от основной работы часы.

Большую помощь оказал коллективу его художественный руководитель, заслуженный деятель искусств, лауреат Сталинской премии Л. Баратов. Несмотря на отдельные недочеты, вызванные неопытностью исполнителей, спектакль подкупает своей свежестью и жизненностью.

Особо удачным следует признать выступление хора, певшего мягко и слаженно, державшегося на сцене свободно и непринужденно. Из исполнителей следует прежде всего отметить инженера-химика А. Гагарину-Христенко (Татьяна). У певицы — красивое по тембру сильное сопрано Гагарина-Христенко сумела создать правдивый сценический образ. Хорошо ведет партию Гремина доктор технических наук, профессор К. Маркварт. Приятное впечатление оставили исполнители ролей Ленского — инженер-конструктор В. Глухарев, Онегина — главный бухгалтер С. Гусев (к сожалению, не свободный от вокальных недостатков), Трике — инженер-электрик Д. Новиков и другие участники самодеятельного коллектива.

Серьезных упреков заслуживает оркестр, подобранный из случайных музыкантов и игравший небрежно.

Спектакль имел заслуженный успех у зрителей.

МЕЖДУНАРОДНЫЙ КЛУБ МОРЯКОВ

ЛЕНИНГРАД. (По телефону. Наш корр.). После семилетнего перерыва возобновил свою деятельность Международный клуб моряков в Ленинграде. Для клуба предоставлен особняк на набережной канала Грибоедова от Ленинградского торгпорта. Сюда после окончания рейса будут приезжать для отдыха моряки советских и иностранных морей. В клубе оборудованы гостиные, библиотека, читальный зал, комнаты игр. Для моряков намечен цикл лекций о жизни Советского Союза. Для ознакомления с достопримечательностями Ленинграда организуются экскурсии моряков по городу и окрестностям. К услугам моряков имеются переводчики.

В большом зале клуба открыта выставка «Дружба народов — залог». «Воспитание и образование в СССР». Тексты к фотоснимкам сделаны на английском языке.

„Кубок СССР" по футболу

НАЧИНАЮТСЯ ЧЕТВЕРТЬ-ФИНАЛЫ

В розыгрыше «Кубка СССР» по футболу осталось только восемь команд.

Вчера в Москве выбыли из розыгрыша обе команды «Крыльев Советов»: москвичи проиграли ленинградскому «Динамо» (2 : 0), а куйбышевцы — «Спартаку» (3 : 0).

Сегодня начинаются четверть-финальные матчи. На стадионе «Динамо» играют команды «Торпедо» и тбилисского «Динамо».

Завтра встречаются ЦДКА — «Динамо» Ворошиловграда.

10 июля «Спартак» играет с киевским «Динамо».

11 июля встречаются две ленинградские команды — «Динамо» и «Зенит», выигравший в воскресенье у ВВС (1 : 0).

НА ТРЕКЕ В ТУЛЕ

РЕКОРДЫ БАТАЕНА и ИППОЛИТОВА

ТУЛА, 6. (ТАСС). Сегодня в Туле открылся велосипедный сезон. На старейшем в Советском Союзе треке, которому исполняется 50 лет, собралось около 10 тысяч туляков.

Состоялись интересные соревнования с участием известных гонщиков-москвичей чемпиона СССР Игоря Ипполитова и экс-чемпиона Вениамина Батаена. Километровую гонку выиграл Ипполитов, вторым пришел туляк В. Соловьев.

В. Батаен установил новый всесоюзный рекорд на один километр с хода. Этот рекорд был установлен в 1935 году ленинградским рекордсменом Э. Черношварцем. В течение 12 лет лучшие гонщики страны безуспешно пытались побить его. И лишь сегодня Батаен перекрыл всесоюзное достижение. Он прошел один километр с хода за 1 м. 11,4 с. Прежний рекорд равнялся 1 м. 11,5 с.

И. Ипполитов также установил новый всесоюзный рекорд. 500 метров с места он прошел за 35,9 секунды, улучшив всесоюзное достижение на 0.6 секунды. Прежний рекорд также принадлежал Ипполитову.

Семь москвичей в финале

ПЕРВЕНСТВО СССР ПО БОКСУ

Заключительный день розыгрыша первенства СССР по боксу был посвящен финальным соревнованиям юношей и встречам боксеров за третьи места.

Московские боксеры-юноши завоевали семь из восьми первых мест, продемонстрировав большое превосходство над своими противниками.

Финальные матчи мастеров состоятся в день Всесоюзного физкультурного парада. В числе 16 финалистов— 7 москвичей.

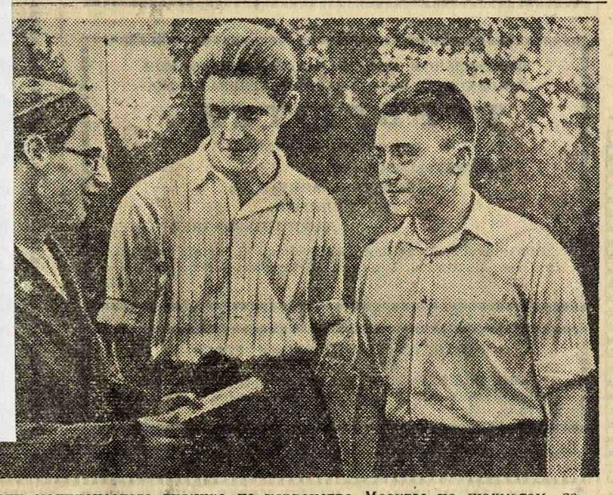

Победители молниеносного турнира на первенство Москвы по шахматам, завоевавшие призы «Вечерней Москвы»: кандидат в мастера Гусев («Молния»), показавший лучший результат в полуфиналах (11½ очков из 13), мастер Авербах («Зенит») — победитель финала (13½ очков из 15) и кандидат в мастера Бейлин («Спартак»), показавший лучший результат в четверть-финалах (10½ очков из 11).

Фото К. ВДОВИНОЙ и Х. ШАПИРО.

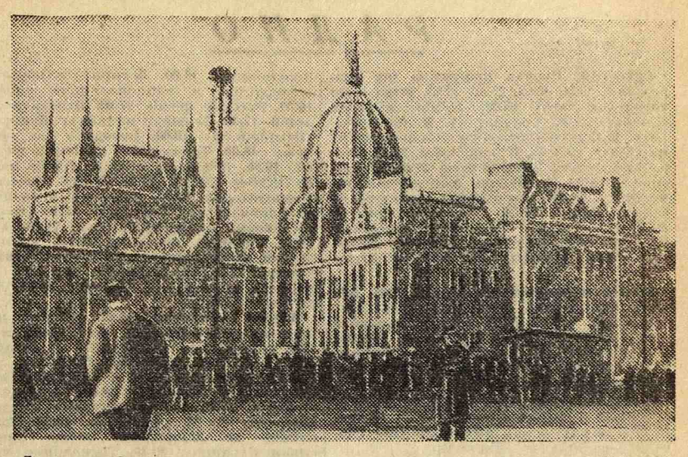

Будапешт. Здание парламента. Фото Р. ВОЛОДИНА.

ТЕЛЕГРАММЫ ИЗ-ЗА ГРАНИЦЫ

Заявление представителя КПГ Гессена о денацификации

БЕРЛИН, 8. (ТАСС). Газета «Нейес Дейчланд» пишет, что председатель фракции КПГ ландтага Гессена (американская оккупационная зона) Лео Бауэр во время дебатов о денацификации заявил, что правление партии отзывает своих членов из судов по денацификации.

Обосновывая позицию КПГ, Бауэр заявил, «что денацификация в американской зоне превратилась в «нацификацию». Надо отказаться от методов, которые применялись до сих пор, так как земельная реформа еще не проведена, монополистический капитал не ликвидирован и ряд действительных военных преступников еще не наказан. Реакция использует это положение, чтобы укрепиться и вернуть себе свои позиции.

КПГ готова вновь сотрудничать, заявил в заключение Бауэр, если денацификация будет использована для того, чтобы обезвредить врагов демократии.

Английские оккупационные власти потворствуют Стиннесу

БЕРЛИН, 8. (ТАСС). Как сообщает газета «Берлинер цейтунг», недавно по решению английских оккупационных властей был освобожден из лагеря для интернированных Гуго Стиннес — известный немецкий промышленник и член наблюдательных советов крупных немецких монопольных об'единений и банков. По распоряжению британской военной администрации Стиннес должен теперь предстать перед местным судом по денацификации в городе Мюльгейм с тем, чтобы он мог быть отнесен к категории «менее виновных». Таким путем делается попытка преуменьшить ту роль, которую играл Стиннес в хозяйственной и политической жизни гитлеровской Германии.

«Берлинер цейтунг» пишет, что Стиннесу будет открыт путь активно участвовать в новой организации немецких концернов и монопольных об'единений.

К предстоящему международному фестивалю молодежи в Праге

ЛОНДОН, 7. (ТАСС). Английская лейбористская партия рекомендовала своим организациям не принимать участия в предстоящем международном фестивале молодежи в Праге. Член парламента лейборист Драйберг в статье, помещенной в газете «Рейнольдс ньюс», цитирует письмо генерального секретаря лейбористской партии Моргана Филлипса, где содержится эта информация.

Критикуя эту рекомендацию лейбористской партии, Драйберг высказывается за участие английской лейбористской молодежи в фестивале.

В АМЕРИКАНСКОЙ СЕНАТСКОЙ КОМИССИИ ПО ИНОСТРАННЫМ ДЕЛАМ

ВАШИНГТОН, 8. (ТАСС). Сенатская комиссия по иностранным делам единогласно одобрила резолюцию, уполномочивающую президента одобрить соглашение об опеке над бывшими японскими подмандатными островами — Марианскими, Маршальскими и Каролинскими.

Бурение новых нефтяных скважин на Аляске

НЬЮ-ЙОРК, 8. (ТАСС). По сообщению вашингтонского корреспондента газеты «Нью-Йорк геральд трибюн», генеральный инспектор флота вице-адмирал Локвуд заявил, что при бурении нефтяных скважин в районе Пойнт-Барроу (Аляска) обнаружены богатые нефтеносные пески. Локвуд отказался комментировать сообщения, полученные с самолетов, летавших над районом, где найдены нефтяные источники, а морское министерство не позволило опубликовать заявление Локвуда о низкой температуре, при которой будет бить нефтяной фонтан, так как это дало бы указание на удельный вес нефти. По словам Локвуда, морское министерство планирует строительство нефтепровода к южному побережью Аляски для облегчения транспортировки нефти.

Залежи меди и вольфрама в районе Больцано

ПАРИЖ, 8. (ТАСС). Агентство Франс пресс сообщает, что крупные залежи меди и вольфрама обнаружены в долине Фиемме, к югу от Больцано (Италия). В компетентных кругах утверждают, что это открытие будет иметь очень важное значение для промышленной реконструкции Италии, поскольку позволит ей отказаться от импорта этих металлов из-за границы.

Увеличение численности гоминдановских войск

ШАНХАЙ, 8. (ТАСС). Газета «Либао» сообщает, что в результате проведения в жизнь приказа о всеобщей мобилизации гоминдановское правительство собирается организовать 30 новых дивизий общей численностью в 1 миллион человек для «усиления боевой мощи правительственных войск».

Демонстрация рабочих шанхайских доков

ШАНХАЙ, 8. (ТАСС). По сообщению газеты «Чайна дейли трибюн», 3 тыс. рабочих шанхайских доков 6 июля участвовали в демонстрации, требуя принятия обратно на работу 8 тысяч рабочих, которые были недавно уволены.

Новые имена, новые произведения

В ИСТЕКШЕМ году в советскую литературу пришли молодые талантливые писатели. Обогащенные яркими наблюдениями, почерпнутыми на фронте и в тылу в период Отечественной войны, они создали хорошие произведения, радостно принятые читателями. Присуждение Сталинских премий за 1946 год молодым писателям наглядно характеризует это весьма примечательное для нашей литературы явление.

Рост кадров советских литераторов продолжается и в текущем году, — об этом свидетельствуют уже первые книжки журналов этого года.

Прошло всего два года после окончания войны — срок весьма малый вообще, а для литературы — совершенно незначительный. Военная тема продолжает жить в литературе, и это весьма закономерно на длительный промежуток времени. Читатель с нетерпением ожидает произведений, которые охватывали бы целиком всю эпопею Отечественной войны. Такие художественные полотна будут созданы, — в этом нет сомнения, — и будут созданы в результате коллективного труда советских литераторов. Ведь и эпопея гражданской войны создавалась в свое время коллективно. «Разгром» и «Последний из Удэге» Фадеева, «Чапаев» Фурманова, «Железный поток» Серафимовича, «Кочубей» Первенцева, «Партизанские повести» Вс. Иванова, «Хождение по мукам» и «Хлеб» Ал. Толстого — это составные части вдохновенной книги о борьбе народа за свою народную советскую власть, книги, созданной трудами многих писателей.

У нас есть уже хорошие книги, посвященные отдельным этапам Отечественной войны. Заложен фундамент будущей художественной эпопеи, по которой потомки будут судить о нашей жизни и борьбе. И полотна маститых писателей — А. Фадеева («Молодая гвардия»), К. Симонова («Дни и ночи») и произведения молодых литераторов — В. Пановой, В. Некрасова, Г. Березко, В. Казакевича, П. Вершигоры явятся составной частью этой большой книги.

Однако до сего времени был большой пробел в нашей литературе о войне: появилось много произведений о начальном этапе войны, о великом переломе — Сталинградской битве, но не было книг о завершающем этапе войны, о триумфальном марше Советской Армии по странам Европы, о днях Победы.

Текущий год принес нам первые такие книги. С удовлетворением встретит советский читатель появление романа молодого украинского писателя Александра Гончара — «Знаменосцы», первая часть которого — «Альпы» — напечатана в третьей книжке журнала «Новый мир». А. Гончар освещает в своем романе завершающий этап Отечественной войны, освещает талантливо, с большой силой и с художественным тактом. Но значение произведения молодого писателя не только в этом, а и в том, главным образом, что в романе поставлены основные идейные вопросы: о советском патриотизме, о советской национальной гордости, о превосходстве социалистического строя, советской культуры, советской морали над буржуазным строем, культурой, моралью.

В ином аспекте, но по существу та же идея проводится в другом произведении, напечатанном в четвертом номере журнала «Знамя», — повести Н. Стечишина «Саперы».

Стечишин пришел в литературу с фронта. В своей повести «Саперы» он описывает события, свидетелем и непосредственным участником которых был сам. Место действия — участок фронта под Волховом. Время действия — 1943 год, когда части Советской Армии, выполняя общий стратегический план Верховного Главнокомандования, гонят врага с Кавказа, с Дона, из-под Воронежа. Под Синявином войска двух фронтов прорывают блокаду Ленинграда. Корпусу генерала Войтова поставлена задача сбросить немцев с Волховского плацдарма. Началом операции является ликвидация крупного опорного пункта противника — высоты Медвежьей. В пространстве и во времени описываемые события крайне ограничены. Но это ограничение не помешало автору раскрыть характер народа, показать народ на войне, а не отдельных героев, показать типические характеры в типических обстоятельствах. Высокая сознательность, высокий идейный уровень советского солдата — основа произведения, написанного просто и в то же время очень ярко.

Советский патриотизм — не нутряная, подспудная любовь к родным местам, а сознательная, высокоидейная гордость своим народом, государством, в тяжелой борьбе, в неустанном труде осуществляющим поступательное движение к коммунизму.

«Насколько вырос наш советский народ, как-то мы все плохо замечаем, — говорит солдат Гапонченко. — Привыкли толковать так — мол, народ наш чутьем да нюхом понимает, что правильно, а что нет, а не умом... Это верно — чутье, оно есть. Да не одно чутье. Чутьем — это было в семнадцатом... А теперь, брат, наш человек научился читать книжку и газету и тонко разбирается и в словах, и в делах, и во всякой политике, что к чему...».

Война показала всему миру нового, советского человека во всем его величии. В романе Гончара советский солдат стоит лицом к лицу с Европой. Отгремели последние залпы на советской земле. Гвардейский полк после разгрома врага на территории Румынии штурмует высоты Трансильванских Альп. Война перенесена на территорию врага. Советский солдат переступил границу, неся знамя освобождения закабаленным фашистами странам. Высокие освободительные идеи руководили советскими воинами, — это очень хорошо передает А. Гончар в простых солдатских разговорах.

«— Дорога! Это Карпаты, как ты думаешь, Шовкун?

— Это не Карпаты. Это—Альпы!

— Альпы? А где же Карпаты? Нашего батьку в ту войну в Карпатах убили... Сосед, что с ним был, говорит, что могила осталась в горах...

— Где только наших могил нет... Наши люди всюду побывали.

— Нам точно на роду написано — завсегда всех вызволять и спасать.

— А кому ж? Тут люди, вишь, какие тонкокожие...

— Слабосильные...».

Всех вызволять и спасать — это укрепилось в крови советского человека, это — высший гуманизм, высшее человеколюбие.

На привале после тяжелейшего перехода через горы беседуют советские солдаты. О чем? О том, что они увидели за границей. Конечно они увидели много нового здесь. И то, что они увидели, еще больше укрепило их любовь к своей Родине, еще больше подняло их национальную гордость. «Тонкокожие, слабосильные» — это не глумление над другими народами, а констатация факта. И цепким, внимательным взглядом рассматривая «заграницу», советские солдаты всей душой, всеми мыслями тянутся к Родине, к той далекой сейчас и вместе с тем такой близкой, родной советской земле.

От мысли о Родине естественен переход к мыслям о мировом неустройстве. Высокая идейность советских воинов сказывается и здесь. Они не просто констатируют общественное неустройство за рубежом, но и мечтают об ином строе жизни во всем мире: «Думаю иногда, — глухо говорил Сагайда, — что было бы, если б уже все на свете было единое. Чтоб ни разных языков, ни границ... Ни войн... И люди стали бы все равными, вольными...».

Война переброшена на территорию врага. Казалось бы, не время и не место думать о чем-либо другом, кроме того, чтобы любыми средствами, не считаясь ни с чем, добить врага. Но советский человек не может не думать и о другом. Он —в Европе. Он перешагнул свои границы. Он — человек сталинской эпохи. Он — сталинский солдат. И здесь, в чужих странах, он — советский человек, человек иного закала, иных страстей, иных чувств и мыслей.

«...На нас, что ни говори, Европа смотрит!

— Это правда. Она пристально приглядывается к нам, примеряется... Что, мол, за солдаты у Сталина, что они за люди?..».

Это говорит простой русский солдат Роман Блаженко. Его устами говорит великий народ. Устами народа говорит советская национальная гордость. Заслуга Гончара в том, что основные черты характера советского человека, завоевавшие ему любовь всего передового человечества, писатель раскрывает не приемами публицистики, не голой декларацией, а живыми, яркими деталями, в совокупности создающими прекрасный, величественный образ героя нашего времени.

Главное, что характеризует советского человека, — его сознательность. Она проявляется во всем и в первую очередь, — писатель это очень тонко подчеркивает, — в том, что советский человек, перейдя рубеж, умеет отделять народ от его преступных правителей, народ, силой погнанный на бойню, от тех, кто его на эту бойню погнал. В этом проявляется высший гуманизм советского человека. Характерен хотя бы эпизод с прикованным к пулемету хорватом, которому советский солдат, не задумываясь, отдает последние капли воды из своей фляги.

Советский солдат принес народам Европы освобождение от фашистской кабалы. Народы Европы увидели нового человека, человека из страны социализма, воспитанного партией Ленина—Сталина. Они увидели народ, единый духом, сплоченный высокими идеями, вдохновляющими его на подвиги. С волнением читаем мы в романе Гончара о подвигах советских солдат, штурмующих неприступные Альпы. С неменьшим волнением читаем мы и о титаническом труде советских саперов (повесть Стечишина), в невероятно тяжелых условиях самоотверженно выполняющих приказ о взрыве вражеских укреплений на горе Медвежьей. Гибнут люди, их становится все меньше и меньше, но оставшиеся с новой силой ведут подкоп. Попадает в плен тяжело раненный сапер Гапонченко, но никакие муки, никакие пытки не могут заставить его выдать военную тайну. Немецкий снаряд, попавший в траншею, сводит почти на-нет всю работу саперов, и смертельно уставшие люди снова бросаются вперед, снова продолжают свою работу. Задача выполнена, немецкие укрепления взорваны, высота Медвежья в наших руках, путь для прорыва двух фронтов обеспечен. Подвиг? Да, высокий подвиг, о котором песни складывать нужно, сказки сказывать. А для советского солдата это — лишь выполнение его долга перед Родиной, воспитавшей его.

Оба произведения, разные по форме, по стилю, по охвату событий, служат общей задаче, поставленной партией перед советской литературой, — идейному вооружению народа, укреплению высокого чувства национальной гордости, чувства советского патриотизма. И когда народ думает о своей стране, думает о своем государстве, его первые мысли — о партии, ведущей народ от победы к победе. Партия—это то заветное, о чем с горячей и нежной любовью думают люди. Вступление в партию — крупнейшее событие в жизни советского человека, — так думает советский солдат в романе Гончара, так думает он и в повести Стечишина. «Да, как сказать,—отвечает солдат Ладыгин в повести Стечишина на вопрос, почему он не вступает в партию. — Чтоб в партию вступить, нужно что-то большое сделать... А я что ж... Так, как многие. Вот немца взорвем (дело идет о взрыве высоты Медвежьей), — тогда, может, и подам...». Вступает в партию солдат Денис Блаженко (в романе Гончара). С «несвойственной ему доселе теплотой в голосе», он говорит: «Может, сегодня у нас воскресенье, товарищ гвардии младший лейтенант... Как-то празднично... Видите, вступаю... Не знаю, так ли и вам, как мне... Знаю ж, что это вступление каких-то практических таких преимуществ не дает мне. Как был ефрейтором, так им и останусь. Как носил миномет на плечах, так и стану носить. Наоборот, обязанностей еще больше будет. Теперь парторг будет всякие поручения давать. И все-таки хорошо. Когда меня Воронцов спросил, что мне известно о правах и обязанностях члена партии, — то — вы обратили внимание? — про обязанности я ответил лучше, чем о правах. Вступаю в партию, говорю, значит беру добровольно на себя дополнительные обязанности перед народом. Беру новую ношу на плечи. Пусть будет тяжелее, но на сердце-то как хорошо... Точно воскресенье, точно праздник...».

Молодые писатели Гончар и Стечишин создали талантливые, идейные произведения. Советская литература понесла большие потери во время Отечественной войны, — сотни советских писателей отдали жизнь за Родину. На смену павшим приходят новые литераторы. Продолжается неуклонный рост советской литературы, повышается мастерство советских писателей — передового отряда советской интеллигенции. В литературу приходят новые имена, — с ними приходят и новые произведения.

Сергей Иванов.

Ответственный редактор Г. А. МЕЩЕРЯКОВ.

РАДИО

СЕГОДНЯ. Первая программа (на волнах 1951; 1724; 420,8; 25,55; 19,65 метра и по городской сети). 18.00. Обзор журнала «Смена». 18.30. Концерт «А. В. Александров». 19.15. Репортаж о футбольном матче на «Кубок СССР». Второй тайм. 20.15. Вторая симфония Чайковского. 21.00. Корреспонденция «Строители гражданских самолетов». 21.20. Трансляция концерта из Свердловска. 21.50. Чтение повести Э. Грина «Ветер с юга». 22.20. Радиокомпозиция «Жизнь и творчество И. Штрауса». 00.05. Концерт Тибо, Карузо, Джананини.

Вторая программа (на волнах 1293; 360; 315,8; 30,61 метра). 18.00. Концерт из произведений Пейко. 18.50. Концерт ансамбля солистов ВРК. 21.50. Музыка и поэзия Башкирии. 22.35. Выступление Оборина. 23.35 Концерт легкой музыки. 00.05. Песни о русской степи.

По радиостанции на в. 360 м. в 18.00 репортаж о футбольном матче на «Кубок СССР» между командами «Торпедо» (Москва) — «Динамо» (Тбилиси).

ЗАВТРА. Первая программа. 9.00 Сцены из советских оперетт. 9.30. О новых книгах. 10.00. Передача для детей. 10.30. Украинские и белорусские песни. 12.45. Старинные вальсы. 14.45. Передача для школьников. 16.00. Лекция «Октябрьская революция и национальный вопрос». 16.30. Русские песни. 17.00. Передача для детей. 17.45. Отрывки из оперы Шапорина «Декабристы». 18.00. Передача для молодежи. 18.30. Трансляция концерта из Риги. 19.30. Репортаж о футбольном матче на «Кубок СССР». 20.15. Песни советских композиторов. 20.30. Передача, посвященная драматургии Симонова. 21.30. Ответы на письма радиослушателей. 22.00. Концерт мастеров искусств. 23.00. Концерт легкой инструментальной музыки. 00.05. Концерт Государственного русского народного оркестра им. Осипова. 00.35. Эстрадный концерт.

Вторая программа. 15.00. Концерт неаполитанского ансамбля. 15.45. Музыкальная передача — «Балакирев в Праге». 17.00. Романсы Алябьева, Булахова, Гурилева. 17.45. Беседа «О трудах лауреатов Сталинских премий». 18.00. Эстрадный концерт. 18.30. Очерк «Русский ученый академик В. М. Севергин». 19.20. Трансляция из Ленинграда оперы Глинки «Иван Сусанин». 20.35. Трансляция концерта. 22.20. Отрывок из романа Тургенева «Отцы и дети». 22.50. Монтаж оперы Каппа «Огни мщения». 00.05. Музыкальный очерк — «К. Игумнов и его школа».

ТРЕБУЮТСЯ

на постоянную работу:

ГРУЗЧИКИ, КОЧЕГАРЫ, СТАНОЧНИКИ, АВТОМАТЧИКИ, СЛЕСАРИ-МЕХАНИКИ, РАЗНЫЕ РАБОЧИЕ, ВАХТЕРЫ.

Грузчикам и кочегарам предоставляется общежитие.

Обращаться: Крестьянская застава, Воронцовская ул., 35-б, отдел кадров, телеф. Ж 2-09-28.

Трамваи: 41, 20, «В», 38, 46, 43, 35. 1883

Для работы в Москве, под Москвой и на периферии

ТРЕБУЮТСЯ:

ИНЖЕНЕР-СТРОИТЕЛЬ, ГОРНЫЕ ИНЖЕНЕРЫ, ИНЖЕНЕРЫ — ТЕХНОЛОГИ, ХИМИКИ, ОБОГАТИТЕЛИ, ГЛАВНЫЕ и СТАРШИЕ БУХГАЛТЕРА, БУХГАЛТЕР-РЕВИЗОР, ОПЫТНЫЙ СЧЕТОВОД.

Обращаться. Петровка, 26, трест «Союзстеклосырье». 1920

ПИТАТЕЛЬНЫЙ КРЕМ ДЛЯ КОЖИ

В состав крема входят облученный ланолин и витамины «Д» и «А».

Лосьон «ВИТА» благотворно влияет на морщины, дряблость кожи, солнечные ожоги и раздражение кожи после бритья, придает коже свежесть и бархатистость.

Имеется в продаже во всех фирменных магазинах «ТЭЖЭ», аптеках и других торгующих организациях.

ГЛАВПАРФЮМЕР.

ВСЕСОЮЗНОЕ ОБЩЕСТВО ПО РАСПРОСТРАНЕНИЮ ПОЛИТИЧЕСКИХ И НАУЧНЫХ ЗНАНИЙ

Во второй декаде июля

СОСТОЯТСЯ ПУБЛИЧНЫЕ ЛЕКЦИИ:

В МАЛОМ ЛЕКЦИОННОМ ЗАЛЕ

(Политехнический проезд, 2, под'езд 9)

Пятница, 11 июля	Ю. Д. ГУСТИНЧИЧА.	«Общественно - политическая жизнь Народной Югославии».
Воскресенье, 13 июля	Доктора историч. наук И. М. ЛЕМИНА.	«Внешняя политика СССР в период Великой Отечественной войны» (VII лекция цикла «Советская внешняя политика»).
Понедельник, 14 июля	Академика И. П. ТРАЙНИНА.	«Государственные и международно-правовые проблемы современной Австрии».
Вторник, 15 июля	Кандидата историч. наук С. М. КОВАЛЕВА.	«О национальной гордости советских людей».
Четверг, 17 июля	Писателя М. С. ЖИВОВА.	«Современная польская литература» (с литературными иллюстрациями).
Пятница, 18 июля	Кандидата экономич. наук В. И. МОСКВИНА.	«Советская торговля в новой пятилетке».
Воскресенье, 20 июля	Доктора историч. наук Б. Е. ШТЕЙНА.	«Борьба СССР за прочный демократический мир и безопасность народов» (VIII лекция цикла «Советская внешняя политика»).

В ЛЕКЦИОННО-ДЕМОНСТРАЦИОННОМ ЗАЛЕ

(под'езд, 12).

Среда, 16 июля	Засл. деятеля науки профессора Н. А. ШЕРЕШЕВСКОГО.	Железы внутренней секреции и их значение для организма (лекция сопровождается иллюстрациями).
Четверг, 17 июля	Профессора О. И. СОКОЛЬНИКОВА.	Гипертоническая болезнь (лекция сопровождается иллюстрациями).
Пятница, 18 июля	Профессора Н. Л. КОРЖЕНЕВСКОГО.	Пустыни Средней Азии и задачи их освоения (лекция сопровождается иллюстрациями).
Воскресенье, 20 июля	Члена-корреспондента Академии наук СССР В. П. ВОЛОГДИНА.	Токи высокой частоты.

Начало всех лекций в 8 час. вечера, воскресных — в 4 часа дня.

Билеты продаются в кассе Большого лекционного зала — Политехнический проезд, 2, под'езд 9.

ВЫСТАВКА ОБРАЗЦОВ ТРОФЕЙНОГО ВООРУЖЕНИЯ

(захваченного у немцев в 1941—1945 г.г.).

СМОТРИТЕ ТРОФЕИ ВЕЛИКИХ БИТВ.

На выставке представлены трофейная техника и вооружение бывшей германской армии, ее сателлитов и империалистической Японии.

На выставке имеются экспонаты со всех фронтов минувшей Великой Отечественной войны Советского Союза.

ВЫСТАВКА ИМЕЕТ ОТДЕЛЫ:

1. **Артиллерийский**, в котором представлены: артиллерия наземная, зенитная и реактивная, минометы, стрелковое вооружение, боеприпасы.
2. **Авиационный**, в котором представлены: самолеты, моторы, авиабомбы, средства аэродромного обслуживания.
3. **Отдел танков и бронемашин**, в котором представлены: образцы танков, самоходной артиллерии, бронеавтомобилей, бронетранспортеров и тягачей.
4. **Военно-инженерный**, в котором представлены: связь, химия и инженерная техника.
5. **Отдел тыла**, в котором представлено санитарное и интендантское имущество.

Открыт для обозрения павильон на летний сезон.

Выставка открыта ежедневно, кроме понедельников, с 11.30 до 20.30.

Стоимость билета — 1 рубль, для солдат и инвалидов Отечественной войны — 20 копеек.

Экскурсии проводят опытные, квалифицированные экскурсоводы.

Все справки и прием заявок на организованные экскурсии по телефону В 1-90-30, доб. 50.

АДРЕС ВЫСТАВКИ: Крымский вал, 9 (Центральный парк культуры и отдыха им. Горького).

ТРАНСПОРТ: Метро — ст. «Парк культуры им. Горького». Троллейбусы: «Б», 10, 9. Автобус — 2. Трамваи: «Б», 42, 47, 26, 16. 2031

ТЕАТРЫ, КОНЦЕРТЫ И КИНО

МАЛЫЙ ТЕАТР. 9/VII **Русский вопрос.** 10/VII **За тех, кто в море.**

ФИЛИАЛ МАЛОГО ТЕАТРА. 9/VII **Правда хорошо, а счастье лучше.** 10/VII **Пигмалион.**

МОСКОВСКИЙ ДРАМАТИЧЕСКИЙ ТЕАТР (Спартаковская, 26: тел. Е 1-21-97). 10 и 11/VII **Там, где не было затемнения.**

МОСК. ТЕАТР ДРАМЫ И КОМЕДИИ (ул. Чкалова, 76). 9/VII **Младшая сестра.** 10/VII **Каширская старина.**

ГОС. ОПЕРНО-ДРАМАТИЧ. ТЕАТР им. К. С. СТАНИСЛАВСКОГО в пом. летнего театра сада им. Баумана (ул. К. Маркса, 15, и Ново-Басманная, 16). 9/VII **Женитьба Бальзаминова.** 10/VII **Княжна Мэри.** Нач. в 8 ч. в.

ФИЛИАЛ МХАТ. Сп. ГОС. ОПЕРНО-ДРАМАТИЧ. ТЕАТРА им. К. С. СТАНИСЛАВСКОГО 8 и 9/VII **Новый сад.**

МОСК. ГОС. ЦЫГАНСКИЙ ТЕАТР «РОМЭН». В пом. Театра оперетты (пл. Маяковского, 18). 10/VII **За Ваше счастье.**

МПКиО «СОКОЛЬНИКИ». Закрытый летний театр. Сп. Моск. т-ра сатиры. 9/VII **Человек с того света.** 10/VII **Чужой ребенок.**

ЦПКиО им. ГОРЬКОГО. Летний театр. Спект. моск. театра им. М. Н. Ермоловой. 9/VII **Бешеные деньги.** 10/VII **Укрощение укротителя.**

ПАРК ЦДКА. Драм. театр. Гастроли Моск. гос. муз. т-ра им. К. С. Станиславского и В. И. Немировича-Данченко. 9/VII **Цыганский барон.** Нач. в 8 ч. в.

МОСК. ТЕАТР им. ЕРМОЛОВОЙ. В пом. Театра оперетты. Сад «Эрмитаж» (Каретный ряд, 3). 8/VII **Укрощение укротителя.**

«ЛЕНИН В ОКТЯБРЕ» — **Эрмитаж.**
«ЛЕНИН В 1918 ГОДУ» — **Динамо.**
Новый художественный фильм — кинокомедия «ВЕСНА» — **Художественный, Москва, Колизей, Центральный, Родина, Метрополь, Таганский, Форум, Ударник. Театр киноактера, Перекоп, Эрмитаж, Орион, ЦПКиО им. Горького, Динамо, Шторм, кинотеатр «ЗИС».**
КИНОСБОРНИК НАУЧНО-ПОПУЛЯРНЫХ ФИЛЬМОВ — **Метрополь, Наука и знание.**
«НОВОСТИ ДНЯ» № 38, «СОВЕТСКИЙ СПОРТ» № 7/20, «ДЕНЬ НА ВОЛГЕ» — **Хроника, кинотеатр Новости дня.**
«ДВА БОЙЦА» (днем) — **Экран жизни.**
«ПРОПАВШАЯ ГРАМОТА» — **Метрополь, Уран.**
«МОЯ ЛЮБОВЬ» — **Луч.**
«ЕЕЗ ВИНЫ ВИНОВАТЫЕ» — **Экспресс.**
«АРШИН МАЛ-АЛАН» — **Юный зритель, Октябрь.**
«ПЯТНАДЦАТИЛЕТНИЙ КАПИТАН» (днем) — **Ленинградский ПКиО.**
«ПЯТЫЙ ОКЕАН» — **Авангард.**
«ЛЮДИ БЕЗ КРЫЛЬЕВ» — **Диск.**
«ВОЗВРАЩЕНИЕ» — **кинотеатр Повторного фильма.**
«ДЕТИ КАПИТАНА ГРАНТА» (днем) — **Смена.**

ПАРК ЦДКА — ЭСТРАДНЫЙ ТЕАТР Пл. Коммуны, 2.

ЕЖЕДНЕВНО

гастроли Ленинградского театра эстрады и миниатюр

п/у **Аркадия РАЙКИНА**

и ведущих мастеров Московской и Ленинградской эстрады.

Конферансье **Мих. Гаркави.**

Нач. в 8 ч. 30 м. веч.

Билеты продаются с 2 ч. дня.

КОНЦЕРТНЫЙ ЗАЛ «ЭРМИТАЖА»

8/VII **Большой концерт** артистов Мосгостеатра оперетты.

9/VII **Сильва.** Оперетта Кальмана в 3 действиях.

Уч. артисты Мос. гос. театра оперетты.

Нач. в 8 ч. 30 м.

ПРОИЗВОДСТВУ

ТРЕБУЮТСЯ:

ИНЖЕНЕРЫ-ЭЛЕКТРИКИ по проектированию электропечей,
ИНЖЕНЕРЫ-КОНСТРУКТОРЫ по автоматике,
ИНЖЕНЕРЫ-КОНСТРУКТОРЫ по штампам и приспособлениям,
ИНЖЕНЕРЫ-ТЕХНОЛОГИ по холодной обработке металла,
ИНЖЕНЕРЫ-КЕРАМИКИ,
ТЕХНИКИ-КОНСТРУКТОРЫ-ЭЛЕКТРИКИ,
ТЕХНИКИ-КОНСТРУКТОРЫ по штампам и приспособлениям,
ЧЕРТЕЖНИКИ,
КОПИРОВЩИЦЫ.

Обращаться в отдел кадров: В. Радищевская ул., д. 2, тел. К 7-37-39. 1904

ЛАКОКРАСОЧНОМУ ПРОИЗВОДСТВУ «КРАСНЫЙ ХУДОЖНИК»

ТРЕБУЮТСЯ

НАЧАЛЬНИК планового отдела,
ЗАМЕСТИТЕЛЬ ГЛАВНОГО БУХГАЛТЕРА,
НАЧАЛЬНИК штамповочного отдела,
ЖЕНЩИНЫ на разные работы в цехи.

Обращаться: Мал. Семеновская, 5, отдел кадров.

Трамваи: 32, «СК», 14, 43, 48. Метро — ст. «Электрозаводская». 1878

ГЛАВВОСТОКЦЕМЕНТУ

ТРЕБУЮТСЯ

для работы на периферии (Средняя Азия, Урал, Сибирь, Дальний Восток и Южный Сахалин):

ГЛАВНЫЕ БУХГАЛТЕРА, СТАРШИЕ БУХГАЛТЕРА — ПРОИЗВОДСТВЕННИКИ И ЗНАЮЩИЕ УЧЕТ СТРОИТЕЛЬСТВА.

Для работы в Москве —

БУХГАЛТЕРА-РЕВИЗОРЫ и СТАРШИЙ БУХГАЛТЕР в научно-исследовательскую лабораторию.

Справки по тел. К 0-19-80 (до 85), доб. 26, отдел руководящих кадров Главвостокцемента.

Специализированному монтажному управлению

для монтажных работ в г. Москве и на периферии по монтажу металлоконструкций, сантехнического, электротехнического и технологического оборудования

ТРЕБУЮТСЯ:

ГЛАВНЫЙ БУХГАЛТЕР, БУХГАЛТЕР, МАСТЕРА, НАЧАЛЬНИКИ УЧАСТКОВ, ПРОИЗВОДИТЕЛИ РАБОТ, ЭЛЕКТРОСВАРЩИКИ, ГАЗОСВАРЩИКИ, КОТЕЛЬЩИКИ,

САНТЕХНИКИ, СЛЕСАРИ, ТАКЕЛАЖНИКИ, ЭЛЕКТРОМОНТЕРЫ, ЖЕСТЯНЩИКИ, ПЛОТНИКИ и рабочие других строительных специальностей, ТРУБОПРОВОДЧИКИ.

Обращаться: Краснопролетарская улица, дом № 11 (во дворе). Трамваи: 17, 18, 27, 37, остановка — Каретный ряд. 1911

ТРЕБУЮТСЯ:

ТОКАРИ-УНИВЕРСАЛЫ;
СЛЕСАРИ по монтажным, трубопроводным работам;
СТАНОЧНИКИ (операционники);
ШТАМПОВЩИКИ;
ВАГРАНЩИКИ;
НАГРЕВАЛЬЩИКИ;
КОЧЕГАРЫ;
ЭЛЕКТРОСВАРЩИКИ;
ПОДСОБНЫЕ РАБОЧИЕ.

Обращаться в отдел кадров. Велозаводская, 2. 2213

Сварочно-монтажному тресту

ГЛАВНЕФТЕГАЗОПРОВОДСТРОЯ

для работы на строительстве магистральных газонефтепроводов

ТРЕБУЮТСЯ:

инженеры—сварщики и монтажники, прорабы и мастера по сварочно-монтажным работам, электросварщики 6 и 7-го разрядов, газосварщики и газорезчики, слесари-монтажники, мотористы и трактористы.

Получающие назначение обеспечиваются жильем, трехразовым питанием и 50% командировочных.

Обращаться: площадь Революции, 1/3, 3-й этаж, комната № 38, отдел кадров. 1903

ЦЕНТРАЛЬНОЙ НАУЧНО-ИССЛЕДОВАТЕЛЬСКОЙ ЛАБОРАТОРИИ ТРЕСТА «ГЕОФИЗУГЛЕРАЗВЕДКА»

ТРЕБУЮТСЯ

для работы в Москве:

ИНЖЕНЕРЫ-ГЕОФИЗИКИ,
РАДИОТЕХНИК-МОНТАЖОР,
ВЫЧИСЛИТЕЛЬ,
ЛАБОРАНТЫ-ФИЗИКИ.

Обращаться: Большая Калужская, 12, отдел кадров, спр. тов. Пахомова. Трол. 4, остановка — 2-я Градская. 1913

МИНИСТЕРСТВУ ЮСТИЦИИ РСФСР

ТРЕБУЕТСЯ

ГЛАВНЫЙ БУХГАЛТЕР хозяйственного управления.

Обращаться: ул Воровского, 13, комн. 107; тел. К 5-72-42. 2224

Лесозаготовительному тресту «ХИМЛЕСПРОМ»

ТРЕБУЮТСЯ:

для работы в Москве и в от'езд:

ГЛ. ИНЖЕНЕР ТРЕСТА,
НАЧАЛЬНИК производственно-технического отдела,
НАЧАЛЬНИКИ мехлесопунктов,
ТЕХНОРУКИ мехлесопунктов и лесозавода,
МЕХАНИКИ по деревообделочным станкам, силовому хозяйству и автотракторному делу, ДИЗЕЛИСТ,
БУХГАЛТЕР-РЕВИЗОР,
НАЧАЛЬНИК снабжения мехлесопунктов,
РАБОЧИЕ-ГРУЗЧИКИ на автомашину.

С предложениями обращаться: ул. Грицевец, дом № 2/16, отдел кадров, телеф. К 0-09-50, доб. 94. (Метро — «Дворец Советов»). 1905

ВСЕСОЮЗНОМУ НАУЧНО-ИССЛЕДОВАТЕЛЬСКОМУ ИНСТИТУТУ МОРСКОГО РЫБНОГО ХОЗЯЙСТВА и ОКЕАНОГРАФИИ (ВНИРО)

ТРЕБУЮТСЯ

ЗАВ. витаминной лабораторией — ДОКТОР или кандидат наук.

Заявления с приложением диплома, справки о присвоении ученой степени, личного листка по учету кадров, автобиографии и рекомендаций подавать на имя директора ВНИРО: Москва, 140, Верхняя Красносельская, 17.

Справки по телефону Е-1-99-54.

ГОСУДАРСТВЕННОМУ ИЗДАТЕЛЬСТВУ ИНОСТРАННОЙ ЛИТЕРАТУРЫ ДЛЯ ВНОВЬ ОРГАНИЗОВАННОЙ ТИПОГРАФИИ

ТРЕБУЮТСЯ:

НАБОРЩИКИ-ЛИНОТИПИСТЫ,
НАБОРЩИКИ РУЧНЫЕ,
ТИСКАЛЬЩИКИ,
КОРРЕКТОРЫ (для издательства и типографии),
СТЕРЕОТИПЕРЫ,
ПЕЧАТНИКИ (высокая печать),
НАКЛАДЧИКИ (высокая печать),
СЧЕТЧИКИ БУМАГИ,
СОРТИРОВЩИКИ БУМАГИ,
РЕЗАЛЬЩИКИ БУМАГИ,
ВАЛЬЦЕВАРЫ,
ФАЛЬЦОВЩИКИ МАШИННЫЕ,
ПОД'ЕМЩИКИ,
БРОШИРОВЩИКИ,
ПЕРЕПЛЕТЧИКИ,
ПОЗОЛОТЧИКИ,
ШВЕЦЫ,
КОНТРОЛЕРЫ готовой продукции,
МАСТЕРА УЧАСТКОВ,
ПОДСОБНЫЕ РАБОЧИЕ,
УБОРЩИКИ,
СТОРОЖА,
СЛЕСАРИ,
ЭЛЕКТРОМОНТЕРЫ,
БУХГАЛТЕРА,
СЧЕТОВОДЫ.

Одновременно производится НАБОР УЧЕНИКОВ и переквалификантов по всем специальностям.

Обращаться в отдел кадров типографии Госиноиздата ежедневно, кроме воскресений, с 10 ч. 30 м. до 19 час. по адресу: Ново-Алексеевская ул., 52.

Трамваи: 5, 17, 25, 39, автобус: 9 до Ново-Алексеевской ул. Электропоезд с Ярославского вокзала до ж.-д. станции Москва-III. 2210

МОСРЫБКОМБИНАТ

ПРЕДЛАГАЕТ

ОБРУЧ ЖЕЛЕЗНЫЙ БОЧЕЧНЫЙ в неограниченном количестве по удешевленным ценам.

Адрес: Москва, 201, ст. Коломенское, Моск.-Донб. ж. д. 1874

МЯСОКОМБИНАТ имени А. И. МИКОЯНА

ПРИНИМАЕТ НА УБОЙ

КРУПНЫЙ РОГАТЫЙ СКОТ, СВИНЕЙ и ОВЕЦ от организаций и частных лиц г. Москвы,

предоставляя автотранспорт.

За справками обращаться по телефону Ж 2-11-90. 1950

ПРОИЗВОДСТВЕННОМУ ТРЕСТУ «СОЮЗЭНЕРГОРЕМОНТ»

ТРЕБУЮТСЯ

СЛЕСАРИ по ремонту котлов 4, 5, 6, 7-го разрядов,
МАСТЕРА по ремонту котлов,
ИНЖЕНЕРЫ-ТЕПЛОТЕХНИКИ,
ТЕХНИКИ-ТЕПЛОТЕХНИКИ,
КВАЛИФИЦИРОВАННЫЕ ТОКАРИ по металлу,
МАШИНИСТКА.

Обращаться: Раушская наб., д. 14. 1914

ПРОМКОМБИНАТУ МОСПО

ТРЕБУЮТСЯ

на постоянную работу в Москве:

САПОЖНИКИ, ЗАГОТОВЩИКИ,
НАКЛЕЙЩИКИ, МАШИНИСТКИ,
АЛТАНЩИКИ.

Обращаться: 3-й Красносельский пер., 19, Промкомбинат МОСПО, телеф. Е 1-03-62. 1917

МОСК. ГОСУДАРСТВЕННЫЙ

ИППОДРОМ

Ленинградское шоссе, д. 25.

9/VII БЕГА И СКАЧКИ.

Нач. в 3 ч. дня.

БУФЕТ. ОРКЕСТР.

Следующий день бегов 11/VII.

КОНТОРЕ ЭКСПЛОАТАЦИИ ЦЕНТРАЛЬНЫХ МАГИСТРАЛЕЙ И ПЛОЩАДЕЙ

ТРЕБУЮТСЯ

для работы в Москве

ШОФЕРЫ и РАБОЧИЕ.

Одиноким предоставляется общежитие.

Обращаться: Петровка, 10, пассаж. 1-я линия, 2-й этаж, пом. 36, тел. К 3-14-88. 1910

УЧРЕЖДЕНИЕ

КУПИТ

ЛЕГКОВУЮ МАШИНУ, желательно «М-1».

Звонить по телефону Е 1-23-27. 1909

СТРОИТЕЛЬСТВУ

ТРЕБУЮТСЯ

ПРОРАБЫ и МАСТЕРА.

Обращаться: Смоленская площадь, д. 13/21, тел. Г 1-97-06 и Г 1-82-26.

ТЕПЛОЭЛЕКТРОЦЕНТРАЛИ «МОСЭНЕРГО»

ТРЕБУЮТСЯ:

БУХГАЛТЕРА,
СТ. АГРОНОМ,
ИНЖЕНЕР по теплоизмерительным приборам,
МАШИНИСТКИ.

Обращаться: шоссе Энтузиастов, 130, телефон Ж 4-31-27. 1873

ТРЕСТУ «РАСЖИРПРОМПРОЕКТ»

ТРЕБУЮТСЯ

МАШИНИСТКИ

для работы в Москве.

Обращаться: Красная площадь, Исторический проезд, 1/5, тел. К 0-78-40 и К 0-38-42. 1902

ПРОМКООПЕРАЦИЯ МОСГОРТРИКОТАЖСОЮЗ г. МОСКВЫ

Магазины Мосгортрикотажсоюза имеют в продаже:

ВЕРХНИЙ ТРИКОТАЖ — ЖАКЕТЫ, ДЖЕМПЕРЫ, ДЕТСКИЕ КОСТЮМЫ, ПЛАТКИ, ПЕРЧАТКИ,

БЕЛЬЕ ТРИКОТАЖНОЕ — МУЖСКОЕ, ЖЕНСКОЕ И ДЕТСКОЕ;

ЧУЛОЧНО-НОСОЧНЫЕ ИЗДЕЛИЯ.

АДРЕСА МАГАЗИНОВ И ПАЛАТОК:

магазин № 1 — Арбат, 43; тел. Г 1-20-88.
магазин № 18 — Петровский пассаж, помещ. 4; тел. К-3-76-98;
палатка — филиал магазина № 18 — Сокольнический круг, базар;
палатка № 26 — Землянка, Тетеринский рынок;
палатка № 27 — Зацепская улица — против рынка.

ПРОИЗВОДИТСЯ ТАКЖЕ СКУПКА СТАРОГО И НОВОГО ТРИКОТАЖА ОТ НАСЕЛЕНИЯ В СЛЕДУЮЩИХ ПУНКТАХ:

Измайловское шоссе, 22/А — мастерская по ремонту трикотажа;
ул. Чернышевского, 4 — приемный пункт по ремонту трикотажа;
Метростроевская ул., 28 — мастерская по ремонту обуви;
Тулинская улица, 23 — магазин ОРС'а фабрики им. Клары Цеткин;
Цветной бульвар, 17 — приемный пункт по ремонту трикотажа.
Б. Черкизовская, 34, приемный пункт по ремонту трикотажа. 2099

Гр. **Шуб Израиль Яковлевич**, прож. Тюфелева роща, д. 13, кв. 42, возбуждает дело о разводе с гр. Шуб Фридой Марковной, прож. там же. Дело подлежит рассмотрению в нарсуде 2-го участка Пролетарского района г. Москвы.

Гр. **Алексеев Венедикт Макарович**, прож. Никитский бульвар, д. 5, кв. 5, возбуждает дело о разводе с гр. Алексеевой Елизаветой Вячеславовной, прож. Улицкий пер., д. 28, кв. 2. Дело подлежит рассмотрению в нарсуде 1-го участка Щербаковского района г. Москвы.

Гр. **Евграфов Юрий Павлович**, прож. ул. Чайковского, д. 7, кв. 32, возбуждает дело о разводе с гр. Евграфовой-Козловой Марией Семеновной, прож. Можайское шоссе, д. 53/57, кв. 25. Дело подлежит рассмотрению в нарсуде 3-го участка Киевского района г. Москвы.

Гр. **Сибаров Алексей Дмитриевич**, прож. Ананьевский пер., д. 5, кв. 166, возбуждает дело о разводе с гр. Сибаровой Марией Ивановной, прож. Ананьевский пер., д. 7/14, кв. 8. Дело подлежит рассмотрению в нарсуде 2-го участка Щербаковского района г. Москвы.

Гр. **Нестеров Семен Никитич**, прож. Палиха, д. 7/9, кв. 33, возбуждает дело о разводе с гр. Нестеровой Евфросинией Карповной, прож. 3-я Тверская-Ямская ул., д. 21/23, кв. 41. Дело подлежит рассмотрению в нарсуде 6-го участка Октябрьского района г. Москвы.

Гр. **Бушуев Иван Иванович**, прож. Шереметьевская ул., д. 40, кв. 6, возбуждает дело о разводе с гр. Бушуевой Марией Федоровной, прож. там же. Дело подлежит рассмотрению в нарсуде 7-го участка Дзержинского района г. Москвы.

Гр. **Левитан Татьяна Ефимовна**, прож. Красноармейская ул., д. 64, кв. 5, возбуждает дело о разводе с гр. Левитан Шлемой Алексеевичем, прож. Ленинград, набережная Мойки, д. 110, кв. 3. Дело подлежит рассмотрению в нарсуде 4-го участка Октябрьского района г. Москвы.

Гр. **Захаров Дмитрий Степанович**, прож. Сиротский пер., д. 16, корпус 5, кв. 92, возбуждает дело о разводе с гр. Ягодовской Ольгой Васильевной, прож. Балчуг, д. 1, комн. 557. Дело подлежит рассмотрению в нарсуде 4-го участка Москворецкого района г. Москвы.

Гр. **Михненко Евгений Федорович**, прож. Калошин пер., д. 4/20, кв. 4, возбуждает дело о разводе с гр. Михненко Людмилой Андреевной, прож. 1-й Красногорский проезд, д. 7, кв. 35. Дело подлежит рассмотрению в нарсуде 11-го участка Киевского района г. Москвы.

Гр. **Птицын Алексей Семенович**, прож. 5-й Донской проезд, д. 14-а, кв. 17, возбуждает дело о разводе с гр. Птицыной Марией Ефимовной, прож. г. Запорожье, Ореховский пос., ул. Сталина, д. 37. Дело подлежит рассмотрению в нарсуде 1-го участка Ленинского района г. Москвы.

Гр. **Молдавский Федор Тимофеевич**, прож. поселок ЗИС, д. 12, кв. 7, возбуждает дело о разводе с гр. Суворовой Тамарой Александровной, прож. ст. Перловская, Ярославской ж. д., ул. Клары Цеткин, д. 28. Дело подлежит рассмотрению в нарсуде 1-го участка Пролетарского района г. Москвы.

Гр. **Кузнецов Иван Васильевич**, М. Никитская ул., д. 20, кв. 14, возбуждает дело о разводе с гр. Кузнецовой Еленой Борисовной, прож. там же. Дело подлежит рассмотрению в нарсуде 1-го участка Советского района г. Москвы.

Гр. **Соболев Александр Петрович**, Госпитальная пл., д. 1/10, кв. 12, возбуждает дело о разводе с гр. Соболевой Екатериной Ильиничной, прож. там же. Дело подлежит рассмотрению в нарсуде 4-го уч. Первомайского р-на г. Москвы.

Л—56769. АДРЕС РЕДАКЦИИ И ИЗДАТЕЛЬСТВА: Потаповский переулок, 3 (Чистые пруды). Телефоны — секретариата К 5-20-53. Справки — К 0-15-80, доб. 1-28. Издательство — К 0-15-80, доб. 42. Отдел об'явлений — К 4-18-45.
Типография издательства «Московский большевик, Чистые пруды, 8.