ПРОЛЕТАРИИ ВСЕХ СТРАН, СОЕДИНЯЙТЕСЬ!

ВЕЧЕРНЯЯ МОСКВА

3 ДЕКАБРЯ 1947 Г. СРЕДА № 283 (7259) ЦЕНА 20 коп.

ГАЗЕТА МОСКОВСКОГО ГОРОДСКОГО КОМИТЕТА ВКП(б) И МОССОВЕТА

Пятилетку—в четыре года!

★ ★ ★

ПРЕДЛОЖЕНИЕ МАСТЕРА АГЕЕВА

ПРОИЗВОДИТЕЛЬНОСТЬ УВЕЛИЧИЛАСЬ В ПЯТЬ РАЗ

Шлифовка втулки зубчатки сцепления на Московском мотоциклетном заводе еще недавно производилась на шлифовальном станке обычным способом — в центрах. Это отнимало много времени. Кроме того около 20 процентов продукции возвращалось на доделку.

Мастер группы шлифовки Агеев предложил обработку втулки производить на бесцентрово-шлифовальном станке. Потребовалось изготовить несложное приспособление.

Новый метод дал замечательные результаты.

Если раньше за смену шлифовщица могла выпускать только 50 втулок, то теперь за это же время она шлифует 250. Производительность увеличилась в пять раз.

Значительно улучшилось и качество детали. Прежде дополнительная обработка продукции составляла в среднем за месяц 15—20 процентов. Это тормозило производство, требовало новых затрат, денежных средств. Теперь доделки совершенно прекратились. В результате завод в среднем будет иметь около 27.000 рублей экономии в год.

На участке мастера Агеева есть много рабочих, которые за смену дают от двух с половиной до трех норм.

Работница Уварова получила в октябре звание лучшей наладчицы завода. Шлифовщица Новосельская перевыполняет свое задание на 300 процентов.

Так борется коллектив группы Агеева за досрочное окончание послевоенной сталинской пятилетки.

— У нас еще много неиспользованных производственных резервов, — говорит мастер Агеев. — Наши думы и заботы — лучше и успешнее выполнить обещания, данные товарищу Сталину.

УСПЕХИ ШВЕЙНИКОВ

Рабочие швейной фабрики «Красная оборона» готовятся досрочно завершить пятилетний план.

Швея 3-го цеха Абрамова обязалась закончить пятую годовую норму к 1 марта 1948 года.

Ее примеру последовала швея Кердо. Она взяла обязательство закончить пять годовых норм к 1 мая будущего года.

На фабрике решено построить два механизированных конвейера. В 1948—1949 гг. начнут действовать 100 быстроходных универсальных машин.

Рабочие и служащие швейной фабрики треста местной промышленности Коминтерновского района приняли решение выполнить производственный план в три года и десять месяцев.

Сверловщик-стахановец цеха крановых машин постоянного тока завода «Динамо» им. Кирова М. Самшилин, выполняющий в течение месяца пять месячных норм.

Фото В. ГРЕБНЕВА.

ТРИ НОРМЫ В СМЕНУ

Полировщик отделочного цеха К. Абузин — один из лучших производственников на заводе «Готовальня». Став на стахановскую вахту в честь 30-летия Великого Октября, он взял обязательство закончить к 7 ноября три годовых нормы. Стахановец с честью выполнил свое обязательство перед Родиной.

В ответ на патриотический призыв ленинградцев Абузин взял новое обязательство — довести выработку до трех-четырех норм в смену.

Старые кадровики — полировщица К. Коншина и глянцовщица В. Алексеева завершают третью годовую норму.

Их патриотическому примеру следует молодежь. Бригадир недавно организованной комсомольско-молодежной бригады шлифовщиков и полировщиков В. Чернышев довел свою выработку до 300 процентов нормы. Он успешно передает свой опыт членам бригады. В результате молодые стахановки—глянцовщица А. Емельянова и шлифовщица Л. Медведева вырабатывают уже по две нормы и больше за смену. Этот молодежный коллектив стал полностью стахановским.

Обсудив письмо товарищу Сталину, молодые патриоты взяли обязательство довести выработку до трех норм в смену.

Продукция в счет будущего года

Завод «Стеол» досрочно завершил годовую программу. Освоено пять новых видов продукции. До конца года будет выпущено товаров сверх плана на четыре с половиной миллиона рублей. Пятилетний план рабочие обязались завершить в три года и десять месяцев.

★ ★ ★

СОДРУЖЕСТВО ТЕХНОЛОГОВ И СТАХАНОВЦЕВ

НА АВТОЗАВОДЕ ИМЕНИ СТАЛИНА

Успех коллектива предприятия во многом зависит от совместной творческой деятельности производственников и технологов. Эта истина стала основой дружной работы автозаводского коллектива. Технологи — первые помощники стахановцев. Их инициатива направлена на дальнейшее совершенствование техники производства, на повышение выработки.

Ежемесячно на заводе подводятся итоги соревнования, и победителям присваивается звание «Лучший технолог завода». Этого звания на-днях удостоены девять технологов.

Старший технолог прессового цеха Э. А. Митте помог коллективу своего участка освоить производство бензобака, нижнего картера мотора, рамки радиатора, вентилятора мотора и кожуха глушителя.

Старший технолог цеха сборки и испытания автомобилей Н. И. Русак применил установку для проверки герметичности пневмотормозной системы, установку подвесок для монтажа заднего моста, передней оси, рамы «ЗИС-150».

Старший технолог цеха станков и приспособлений В. К. Гордеюк непосредственно руководил разработкой технологии на 300 приспособлений для оснастки производства деталей грузовика «ЗИС-150» и автобуса «ЗИС-154».

Старший технолог цеха нормалей М. Я. Гринберг осуществил внедрение новой технологии холодной высадки фасонного обойного гвоздя и других изделий для новых типов машин. Это только незначительная часть тех интересных и ценных мероприятий, которые введены лучшими технологами автозавода.

Каждый технолог автозавода имени Сталина — активный участник борьбы за досрочное выполнение государственного плана.

Борьба за качество

В СТАХАНОВСКИХ ШКОЛАХ

План организационно-технических мероприятий, который разрабатывается сейчас на заводе «Борец» в связи с принятием обязательства выполнить пятилетку в четыре года, предусматривает организацию широкой сети стахановских школ качества. Цель школ — научить малоопытных рабочих работать без брака.

Первые такие школы были созданы три месяца назад. Обучение шло непосредственно у станка, где технологи, мастера и лучшие стахановцы на практике показывали, как вести обработку деталей. Они знакомили молодых рабочих с технологией, помогали подбирать инструмент, учили, как надо делать промеры деталей, показывали, как лучше использовать мощность станка и подбирать выгодные режимы резания.

Результаты этой кропотливой, но благодарной работы не замедлили сказаться. Совсем недавно токарь Алексей Кулешов не выполнял нормы и допускал много брака. Ему боялись доверить даже самую простую работу. Теперь Кулешов намного улучшил работу. За 20 дней ноября брак у него составил 0,9 процента, к тому же он стал значительно перевыполнять нормы выработки. Все это — результат двухмесячного обучения в школе качества мастера тов. Сысоева.

Хорошо руководит своей школой мастер тов. Мукосеев. Его ученица Зина Юргина раньше выполняла нормы только на 70 процентов и давала 4 процента брака. Сейчас она работает без брака и выполняет нормы на 100—105 процентов.

На-днях школы качества выпустили 22 человека. В обучении их принимали самое активное участие технологи Васильев и Кузнецов, мастера Бакин, Бушин, Кирпичев и стахановцы Гирина, Шеффель.

НАВСТРЕЧУ ДНЮ СТАЛИНСКОЙ КОНСТИТУЦИИ

В районах столицы развернулась подготовка к проведению Дня Сталинской Конституции. На предприятиях, в учреждениях, учебных заведениях, в частях и подразделениях Московского гарнизона, на избирательных участках выступают тысячи агитаторов.

В Первомайском районе сегодня состоятся торжественные вечера в клубах завода «Серп и молот» и Энергетического института имени Молотова. В Москворецком районе рабочие завода, где директором тов. Розин, прослушают доклад на тему «Сталинская Конституция — Конституция победившего социализма». Его сделает профессор Государственного экономического института тов. Рамзаев. Многолюдные собрания и беседы, посвященные Сталинской Конституции, проходят на предприятиях Краснопресненского, Пролетарского, Кировского и других районов.

★

Многие предприятия встречают День Сталинской Конституции обязательствами выполнить послевоенную пятилетку в четыре года. В Сталинском районе до сегодняшнего дня такие обязательства приняли на себя коллективы 40 фабрик и заводов. Сотни стахановцев выполняют сейчас сменные задания на 200—300 и даже 500 процентов.

★

17 комсомольско-молодежных бригад 2-го часового завода стали на стахановскую вахту в честь Дня Сталинской Конституции. Сегодня в комитет ВЛКСМ завода поступили рапорты от бригад шлифовщиков т. Князькова и токарей т. Сорокина. Они перевыполнили свои обязательства и выработали ко Дню Сталинской Конституции более трех годовых норм.

★

Свыше 40 лекций проводит сегодня на предприятиях, в учреждениях и клубах Городское лекционное бюро. Лекторы, в частности, выступали на автозаводе имени Сталина, мясокомбинате им. Микояна, во Дворце культуры Метростроя, на агитпунктах 14, 18 и 44-го участков Сталинского избирательного округа.

Достойные высокого доверия

На предприятиях, в учреждениях и учебных заведениях Ленинского района с большим под'емом прошли многолюдные собрания, посвященные выдвижению кандидатов в депутаты районного совета.

Кандидатами в депутаты выдвинуты 182 человека. Это передовые люди предприятий и городского хозяйства, новаторы науки, советские и партийные работники. Среди кандидатов — 74 беспартийных, 68 имеют высшее образование.

В списке кандидатов от завода «Красный пролетарий» — имена Павла Филипповича Васина и Василия Константиновича Седова. Тов. Васин — передовой мастер. Его участок первым на заводе выполнил годовой план. Шлифовщик тов. Седов недавно сдал последнюю деталь в счет задания 1950 года.

Лучших людей производства назвали своими кандидатами рабочие карбюраторного завода и фабрики «Красный Октябрь». Шлифовщица В. Груздева и стахановка конфетного цеха А. Ануфриева, выдвинутые кандидатами в депутаты райсовета, ежедневно вдвое выполняют задания.

В списке кандидатов в депутаты — секретарь ВЦСПС М. Тарасов, начальник отдела градостроительства Управления по делам архитектуры при Совете Министров РСФСР А. Кузнецов, директор школы № 584 Т. Монакова, управляющий домами М. Братченко, воспитательница детского сада № 12 Н. Васильева, проходчик шахты № 10 Метростроя Ф. Шишкин, водитель трамвая — орденоносец И. Гусев и другие.

Научные сотрудники Института горючих ископаемых Академии наук СССР выдвинули кандидатом в депутаты райсовета доктора геолого-минералогических наук И. Амосова. Тов. Амосов — старейший работник института, автор многочисленных научных трудов. В годы Великой Отечественной войны он ушел на фронт в ряды народного ополчения.

На-днях состоятся первые встречи кандидатов в депутаты районного совета с избирателями.

Тиражи Займа третьей пятилетки

Завтра в клубе МОГЭС'а «Красный луч» (Раушская набережная, 14) состоятся очередные тиражи государственных займов.

В 36-м тираже Займа третьей пятилетки (выпуск первого года) разыгрываются 457.500 выигрышей на сумму 76 988.100 рублей.

В 32-м тираже Займа третьей пятилетки (выпуск второго года) разыгрываются 540.200 выигрышей на сумму 89.325.400 рублей.

Начало тиражей в 10 часов утра.

Контролер Московского оптического завода И. Щапов хорошо известен на заводе, как отличный производственник и лучший агитатор. НА СНИМКЕ: И. Щапов (слева) беседует с молодыми агитаторами В. Демидовым и М. Мельниковой в агитпункте 28-го избирательного участка Сокольнического района.

Фото В. КУНОВА.

Больше зелени столице

Вчера на собрании актива

28 августа 1947 года Совет Министров Союза ССР принял постановление «Об озеленении центра и важнейших магистралей города Москвы». Это постановление — новый большой вклад в дело реконструкции столицы, улучшения жизненных условий москвичей.

Деревья украсят площади Дзержинского, Свердлова, улицу Горького, Садовое кольцо, набережные Москвы-реки и другие площади и магистрали. Только на Садовом кольце предстоит посадить 3.200 взрослых деревьев. Намечено создать новые парки и скверы, реконструировать и благоустроить существующие.

План предстоящих работ обсуждался вчера на собрании актива работников Управления зеленого строительства Моссовета.

Очень важно подготовить высококачественный посадочный материал. Деревья и декоративные кусты, отпускавшиеся до последнего времени питомниками Управления, — мало пригодны для посадки на улицах. Следует пересмотреть существующий стандарт посадочного материала.

Как показал опыт, немалое количество лип, кленов, тополей можно заготовить в районах Московской области. Медлить с этим нельзя. Для транспортировки деревьев нужно заблаговременно запастись упаковочным материалом. До 15 февраля конторам Управления предстоит заготовить 2.500 кубических метров растительной земли.

Участники собрания отмечали недостатки в составленных Управлением по делам архитектуры проектах озеленения магистралей и площадей. Проекты однообразны. Необходимо предусмотреть посадку на улицах, кроме лип, деревьев других пород.

Часть деревьев и кустов ряда городских скверов поражена вредителями. Для борьбы с ними при Управлении зеленого строительства должна быть создана станция по защите растений. С организацией такой станции нужно торопиться, ибо работы по защите растений должны быть проделаны ранней весной.

Москвичи хотят видеть в скверах, в парках, дворах, на балконах, в квартирах больше цветов. Между тем цветочное хозяйство развивается неудовлетворительно. Медленно восстанавливаются разрушенные за время войны оранжереи. Управление зеленого строительства не контролирует, как идет строительство оранжерей, не принимает мер к быстрейшему восстановлению парников.

Широкое распространение получит в Москве озеленение балконов, окон, стен домов, веранд, под'ездов. Руководители треста зеленого строительства должны уже сейчас позаботиться о выращивании для этого необходимой рассады. В магазине конторы «Мосзеленхоз» москвичи хотят найти необходимый инвентарь. Следует организовать консультацию специалистов-цветоводов.

Актив обсудил состояние парков и лесопарков и предложил их руководителям усилить уход и надзор за зелеными насаждениями.

В принятом решении намечены конкретные меры, осуществление которых будет содействовать выполнению решений XXIII сессии Московского городского Совета о плане озеленения города Москвы на 1948—1950 годы.

Сахар московской марки

НА ЗАВОДЕ имени МАНТУЛИНА

Бункера загрузили сахарным песком 24 ноября. Через два дня Краснопресненский завод имени Мантулина дал первую продукцию — 95 тонн рафинированного сахара. Упакованный в синие пакеты, он поступил для продажи в магазины Москвы.

Цехи завода не имеют строгих границ. Механизмы, аппаратура, трубы нескольких цехов смонтированы в одну общую систему. Почти невидимо для глаза «путешествует» сахар из цеха в цех, из одного аппарата в другой. Превращенный в сироп, он по трубам подается в фильтры. Густой, янтарной массой стекает по желобкам в специальные сборники, а отсюда — снова по трубам — в вакуум-аппараты и дальше в центрофуги. Со скоростью 940 оборотов в минуту вращается центрофуга. Здесь из сахара удаляются все красящие вещества. Остался короткий отрезок пути вниз — к элеваторам. Потом начинается обратный путь наверх — к прессам.

Механизированы все процессы переработки песка в рафинированный кусковой сахар. Работницам, сидящим у столов прессов, остается только принимать из машины ровные, еще не окрепшие, тонкие бруски. После сушки машина так аккуратно расколет сахар, что он кажется распиленным.

В одном из цехов установлен мощный сахарный комбайн. В течение суток он прессует, сушит, колет и упаковывает тридцать тонн сахара.

Сахаро-рафинадный завод, носящий имя Мантулина, — одно из старейших предприятий столицы. Многие рабочие — И. Синицын, И. Назаров, В. Кабанов, С. Тишкин и другие — помнят, каким тяжелым, истощающим был здесь процесс труда в дореволюционные годы. Двухпудовые сахарные головы приходилось на плечах перетаскивать из цеха в цех, руками выталкивать из форм застывшую массу.

В годы сталинских пятилеток завод оснащен передовой техникой. Механизация всех процессов постоянно совершенствуется. После капитального ремонта, проведенного в октябре и ноябре, завод обогатился новым оборудованием. Вентиляторы для сушки заменены более мощными, увеличено количество прессов. Это позволит заводу вырабатывать свыше двухсот тонн сахара в сутки. Дав москвичам первую после пуска завода продукцию, коллектив обязался в ближайшее время освоить полную мощность, выполнить пятилетний план в четыре года.

Научные кадры высшей квалификации

ПОДГОТОВКА В ДОКТОРАНТУРЕ АКАДЕМИИ НАУК СССР

Академия наук СССР организует подготовку научных кадров высшей квалификации путем прикрепления к докторантуре молодых ученых, работающих в вузах, научно-исследовательских институтах и на предприятиях.

Особое внимание будет обращено на подготовку докторов наук по философии, логике, политической экономии, русскому языку, юридическим наукам и новым отраслям техники. Руководство диссертантами возлагается на академиков и членов-корреспондентов Академии наук.

Претендовать на прикрепление к докторантуре могут только лица, имеющие степень кандидата наук, стаж научно-педагогической деятельности, научные работы и изобретения, а также план докторской диссертации. Заявления о приеме они подают директорам вузов, исследовательских институтов и предприятий, где работают.

Право выдвигать кандидатов предоставляется также академикам и членам-корреспондентам Академии наук СССР.

На весь период подготовки в академии (который не может превышать двух лет) за молодыми учеными сохраняется зарплата по месту их работы. В это же время они ежегодно пользуются двухмесячным отпуском.

АРХИТЕКТОРЫ СОЗДАЮТ НОВЫЕ ТЕАТРАЛЬНЫЕ ЗДАНИЯ

В различных городах Советского Союза идет строительство новых театральных зданий. Большинство из них сооружается по проектам московских архитекторов. Так, например, к 30-й годовщине Великой Октябрьской социалистической революции трудящиеся столицы Узбекской ССР — Ташкента получили замечательный подарок: открылись двери нового здания Узбекского академического театра оперы и балета имени Алишера Навои.

Новое величественное здание театра построено по проекту академика Щусева. Зрительный зал рассчитан на 1400 мест.

Идет строительство нового театра в столице Бурят-Монгольской АССР — Улан-Удэ. Это будет оперно-драматический театр, сцена которого оборудуется современной техникой (автор проекта — архитектор Федоров).

Ведутся также работы над проектами зданий цирков для Баку, Ярославля, Красноярска.

Сегодня в Москве

★ **ПЕРЕХОДЯЩЕЕ КРАСНОЕ ЗНАМЯ** Совета Министров СССР торжественно вручено сегодня коллективу завода «Динамо» имени Кирова, занявшему в октябре первое место в социалистическом соревновании предприятий Министерства электропромышленности СССР. На митинге коллектив завода взял дополнительное обязательство: в 1948 году достигнуть уровня производства 1950 года, а в четвертом году послевоенной сталинской пятилетки превзойти в полтора раза довоенный уровень выпуска продукции.

□ □ □

★ **СОБРАНИЕ** передовых рабочих, инженерно-технических работников и служащих Метростроя открылось сегодня в помещении театра им. Станиславского и Немировича-Данченко. Метростроевцы обсудят вопросы, связанные с выполнением решения XXIII сессии Московского совета об окончании строительства первого участка четвертой очереди метро в 1948 году.

□ □ □

★ **С ТВОРЧЕСКИМИ ОТЧЕТАМИ** перед избирателями Свердловского избирательного округа выступают на агитпункте в Доме композитора советские музыканты, авторы популярных песен. Уже состоялись выступления Б. Мокроусова, Б. Терентьева, С. Каца и ряда других композиторов. На концерте, который состоится сегодня в Доме композитора, свои новые произведения исполнят К. Листов, М. Фрадкин, Н. Богословский. В ближайшие дни состоится творческий отчет лауреата Сталинской премии А. Новикова.

□ □ □

★ **25 ПАВИЛЬОНОВ** для продажи соков, мороженого, фруктовых и минеральных вод, кофе, какао и чая откроет в этом месяце Управление продторгов. Сегодня Мосминводторг начал оборудование первых пяти павильонов.

□ □ □

★ **ЧЕСТВОВАНИЕ** старейшего русского зодчего, заслуженного деятеля науки и искусства, академика архитектуры И. В. Жолтовского в связи с 80-летием со дня рождения и 55-летием его творческой деятельности состоится сегодня в Центральном доме архитектора.

□ □ □

★ **РЕДКУЮ КОЛЛЕКЦИЮ** хризантем получил сегодня от Главного Ботанического сада Академии наук СССР Измайловский цветочный комбинат Управления зеленого строительства Моссовета. Она состоит из ста различных сортов этих цветов, которые будут размножены и использованы для озеленения столицы.

РЕКОРДНЫЙ ПРОБЕГ ПАРОВОЗА

Министерство путей сообщения СССР подвело итоги социалистического соревнования паровозных бригад. Первое место присуждено бригаде паровоза СУ-100-20 депо Купянск Северо-Донецкой дороги.

Машинисты этого паровоза тт. Осипов, Друшляк и Крамарев установили новый рекорд пробега локомотива без под'емочного ремонта, покрыв расстояние в 215.000 километров. Как известно, прежний рекорд принадлежал машинисту депо Ярославль Герою Социалистического Труда тов. Папавину (153.000 километров). Машинисты передового паровоза сэкономили 67.500 рублей и 334 тонны топлива.

Министр путей сообщения тов. Ковалев сегодня послал приветственную телеграмму победителям соревнования и премировал их.

Заочный текстильный техникум

В столице свыше ста средних специальных учебных заведений, где обучается больше 60 тысяч юношей и девушек. Теперь в Москве открывается новый всесоюзный заочный текстильный техникум. Он будет готовить техников по первичной обработке хлопка, шерсти и других культур, по прядению, ткачеству, отделке тканей, производству искусственного волокна, механическому оборудованию текстильных фабрик — всего по пятнадцати специальностям.

Техникум поместится в доме № 15 на Большой Калужской улице. На первый курс зачисляется 150 человек.

Институты помогают заводам

«...Ученые, конструкторы, изобретатели обещают Вам, Иосиф Виссарионович, приложить все силы к тому, чтобы в ближайшее время превзойти достижения науки за пределами нашей страны, помочь делу дальнейшего технического прогресса».

Эти слова из трудового рапорта москвичей товарищу И. В. Сталину — отражение большой и многогранной работы, ведущейся в учебных, научных и научно-исследовательских институтах, в проектных организациях и заводских лабораториях столицы.

В Москве сотни научных и научно-исследовательских институтов. Их лаборатории способствуют развитию новой техники социалистической индустрии, испытывают материалы и образцы машин, разрабатывают более совершенную технологию. Все результаты своих исследований институты немедленно передают в промышленность.

Центральный научно-исследовательский институт технологии и машиностроения разработал в этом году большое количество новых исследовательских тем и построил на своей производственной базе ряд сложных машин для прокатки металла и обработки его давлением, а также для испытания различных материалов, применяемых в машиностроении. Сотни испытательных машин с маркой ЦНИИТМАШ'а уже находятся в эксплоатации на заводах и в других научно-исследовательских институтах. В лабораториях ЦНИИТМАШ'а создаются новая сварочная аппаратура, ламповые генераторы для высокочастотной поверхностной электрозакалки, агрегаты для бескомпрессорного распыливания вязких жидкостей и многое другое. Десятки столичных предприятий пользуются консультацией института по самым разнообразным вопросам, связанным с дальнейшим совершенствованием технологии.

Коллектив Экспериментального научно-исследовательского института металлорежущих станков (ЭНИМС) дал стране в этом году новые конструкции автоматических станочных линий. Начав с постройки таких линий для автотракторной промышленности, конструкторы ЭНИМС'а постепенно расширяют область применения автоматики в машиностроении. Спроектирована линия станков для производства электромоторов, разрабатывается новая технология для массового производства различных инструментов.

Всесоюзный электротехнический институт (ВЭИ) дал промышленности в этом году много новых образцов приборов для автоматизации электропривода металлорежущих станков и другого оборудования предприятий. В этом же институте созданы совершенные приборы для высоковольтных линий электропередачи и многое другое.

Инструментальный институт завершил свою годовую программу научно-исследовательской деятельности досрочно. Здесь разработаны новые образцы высокопроизводительного инструмента. Институт оказал большую помощь заводам в улучшении работы инструментальных цехов.

Всесоюзный теплотехнический институт достиг большого успеха в области внедрения в энергетику пара высокого давления. Его работники помогли многим предприятиям повысить надежность и экономичность теплосилового оборудования.

Большую и многостороннюю помощь оказывают заводам столицы лаборатории Московского высшего технического училища имени Баумана. Их работники успешно пропагандируют среди производственников такие передовые методы металлообработки, как холодное волочение в размер, накатывание резьб и рифленых поверхностей, калибрование отверстий шариком или оправкой, обкатывание и раскатывание роликом, обдувка стальной дробью и т. п.

Волочением достигается пяти- или шестикратное снижение стоимости изделий по сравнению с обработкой деталей сложного профиля резанием, оно же позволяет экономить 40—50 процентов металла и обрабатывать детали с высокой точностью. Накатка резьб плашками повышает производительность труда в десятки раз и обеспечивает более высокую прочность изделий.

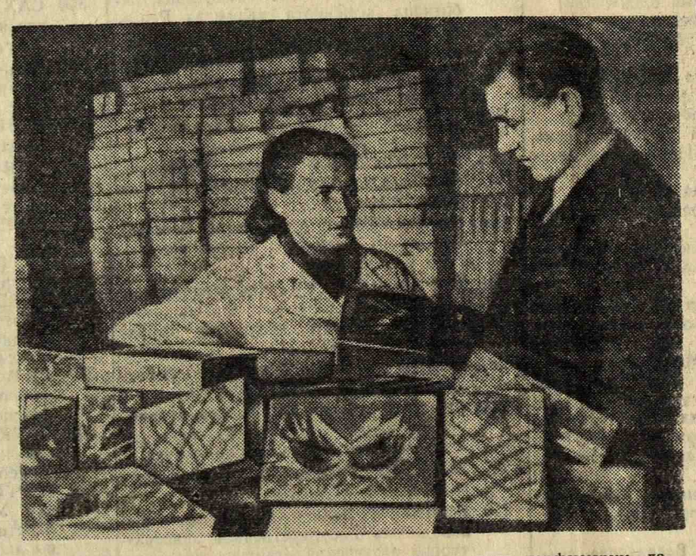

Фабрика «Новая заря», освоив в этом году новые сорта парфюмерии, досрочно выполнила годовую производственную программу. До конца года фабрика выпустит сверх плана продукции на 25 миллионов рублей. НА СНИМКЕ: директор фабрики «Новая заря» Н. Рязанцев просматривает готовую продукцию; слева — мастер картонажного цеха П. Молоткова.

Фото М. СМИРНОВОЙ.

КАНДИДАТЫ СТАЛИНСКОГО БЛОКА КОММУНИСТОВ И БЕСПАРТИЙНЫХ

Состав зарегистрированных кандидатов в депутаты Московского городского Совета депутатов трудящихся

(Цифры перед фамилиями кандидатов означают номера округов, в которых баллотируются кандидаты)

1. **СПИРИДОНОВ Николай Кириллович**, комендант Московского Кремля.
2. **ГОБЕРМАН Иосиф Михайлович**, начальник Управления грузового и пассажирского транспорта Моссовета.
3. **ЗУЕВА Татьяна Михайловна**, председатель Комитета по делам культурно-просветительных учреждений при Совете Министров РСФСР.
4. **МИХАЙЛОВ Сергей Михайлович**, помощник председателя исполкома Моссовета.
5. **ГУЛЯЕВ Владимир Михайлович**, председатель исполкома Ленинского районного Совета депутатов трудящихся.
6. **БАРЫШНИКОВА Мария Николаевна**, бригадир завода № 2 пищевых концентратов.
7. **ЩУСЕВ Алексей Викторович**, академик, начальник Академстройпроекта Академии наук СССР.
8. **ЛАПШОВ Иван Иванович**, заведующий секретариатом заместителя Председателя Совета Министров Союза ССР.
9. **ПОЛИКАРПОВА Евгения Сергеевна**, швея завода Главшвейпрома.
10. **ЗАМОШКИН Александр Иванович**, директор Государственной Третьяковской галлереи.
11. **СЕЛУЯНОВА Елизавета Яковлевна**, управляющий домами домоуправления № 29 Ленинского района.
12. **МОМЗИКОВА Наталья Васильевна**, работница фабрики «Красный Октябрь».
13. **ЛАПУШКИНА Полина Артемьевна**, заведующая учебной частью школы № 653.
14. **БУНДИН Михаил Павлович**, начальник отдела конструкторского бюро.
15. **БЕЛКИН Михаил Николаевич**, старший инженер электростанции № 2.
16. **СКИБИНА Екатерина Даниловна**, ткачиха фабрики «Красные текстильщики».
17. **ЧАДАЕВ Яков Ермолаевич**, управляющий делами Совета Министров Союза ССР.
18. **ЗАХАРЕНКО Кирилл Евтихиевич**, секретарь Ленинского райкома ВКП(б).
19. **ИВАНОВА Ксения Александровна**, директор Центрального парка культуры и отдыха им. Горького.
20. **ПЕТРОВА Анастасия Филипповна**, прессовщица завода «Сантехника».
21. **КАШТАНОВА Мария Георгиевна**, заведующая отделом здравоохранения Ленинского района.
22. **ЕРМИЛОВА Анна Ивановна**, закройщица фабрики «Пролетарий».
23. **САВОЩЕНКОВА Надежда Захаровна**, врач 2-й городской больницы им. Вейсброда.
24. **БЕРЕЖНОВА Людмила Федоровна**, заведующая отделом поликлиники Санупр. Кремля.
25. **ПАВЛОВ Игорь Михайлович**, профессор Института стали им. Сталина.
26. **ФИЛАТОВ Петр Федорович**, бригадир строительства № 10 Метростроя.
27. **ВЛАДИСЛАВЛЕВ Сергей Владимирович**, заведующий кафедрой нефтяного института им Губкина.
28. **ТОПЧАН Авраам Борисович**, главный врач 1-й городской больницы им. Пирогова.
29. **МОЧАЛОВ Алексей Иванович**, бригадир 2-го треста «Мосгазстрой».
30. **БРУЕВИЧ Николай Григорьевич**, академик — секретарь Академии наук СССР.
31. **ТАРАСОВА Клавдия Сергеевна**, домашняя хозяйка.
32. **ШИБАНКОВ Николай Андреевич**, маляр Ремонтно-строительной конторы Ленинского района.
33. **ШВЕРНИК Николай Михайлович**, Председатель Президиума Верховного Совета СССР.
34. **ВИНОГРАДОВ Владимир Николаевич**, секретарь Ленинского райкома ВЛКСМ.
35. **КОРОБКОВА Анна Петровна**, работница Кожгалантерейной фабрики Ленпромтреста.
36. **ВАВИЛОВ Сергей Иванович**, президент Академии наук СССР.
37. **РОМАШОВА Евдокия Ивановна**, штамповщица 2-го подшипникового завода.
38. **ВОЛКОВ Дмитрий Федорович**, слесарь Шпульно-катушечной фабрики им. Дзержинского.
39. **ДРОЗДОВ Андрей Иванович**, бригадир механосборочного завода.
40. **ВОРОБЬЕВ Аркадий Иванович**, директор завода «Красный пролетарий».
41. **ПОТАПОВ Никифор Михайлович**, токарь механического завода Института горючих ископаемых.
42. **ЛАВЕЛИНА Екатерина Ивановна**, кондуктор трамвайного депо им. Апакова.
43. **ШАРОНОВ Григорий Андреевич**, жестянщик завода «Экспериментальных машин».
44. **ГУСЕВА Мария Петровна**, контролер завода «Станконормаль».
45. **КОЖЕВНИКОВА Мария Андреевна**, мастер 2-го подшипникового завода.
46. **ЛОТКОВ Владимир Федорович**, председатель заводского комитета профсоюза завода «Красный пролетарий».
47. **ХРОМОВА Агриппина Михайловна**, мастер завода им. Орджоникидзе.
48. **ЗЕЛИКСОН Михаил Захарович**, заместитель секретаря МГК ВКП(б).
49. **ХОХЛОВ Иван Сергеевич**, председатель президиума Центросоюза СССР и РСФСР.
50. **ОРЛОВ Иван Николаевич**, слесарь завода им. Семашко.
51. **ВОЛКОВ Николай Александрович**, директор завода им. Орджоникидзе.
52. **ТРУНИН Константин Васильевич**, мастер завода «Станкоконструкция».
53. **КОНЕВ Иван Степанович**, Маршал Советского Союза, Главнокомандующий сухопутными войсками Советской Армии.
54. **ПОПОВА Нина Васильевна**, секретарь ВЦСПС.
55. **ЕГОРОВА Раиса Егоровна**, токарь завода «Красный пролетарий».
56. **ЛЫСЕНКО Трофим Денисович**, академик директор Института генетики Академии наук СССР.
57. **САМОДУРОВ Михаил Афанасьевич**, начальник управления Метростроя.
58. **КУЗНЕЦОВ Василий Васильевич**, председатель ВЦСПС.
59. **ЛЫСОВ Петр Николаевич**, секретарь Ленинского райкома ВКП(б).
60. **СИМОНЖЕНКОВА Матрена Кузьминична**, заместитель председателя ЦК профсоюза работников хлопчатобумажной промышленности.
61. **РЫЖКОВА Раиса Ивановна**, заведующая детским садом № 4.
62. **АСОСКОВА Елена Прокофьевна**, ткачиха фабрики «Освобожденный труд».
63. **БОРИСОВА Александра Тихоновна**, сборщица завода «Физэлектроприбор».
64. **АКИМОВ Валентин Николаевич**, инженер завода электромашин.
65. **ИВАНОВ Иван Данилович**, председатель исполкома Сталинского районного Совета депутатов трудящихся.
66. **ЕРМАКОВА Надежда Федоровна**, нач. цеха Шерстопрядильной фабрики.
67. **КОРОЛЕВ Михаил Филиппович**, начальник МПВО гор. Москвы.
68. **НИКИФОРОВ Алексей Николаевич**, секретарь Сталинского райкома ВКП(б).
69. **СИМОНОВ Григорий Александрович**, председатель Комитета по делам архитектуры при Совете Министров СССР.
70. **УСТИНОВ Владимир Иванович**, секретарь Сталинского райкома ВКП(б).
71. **АКИШИНА Елена Федоровна**, ткачиха комбината им. Щербакова.
72. **ГОРЬКОВА Марфа Сергеевна**, ткачиха фабрики «Шерсть-сукно».
73. **СЕКАЧЕВ Алексей Яковлевич**, заведующий оргинструкторским отделом МГК ВКП(б).
74. **ГАВРИЛОВ Виктор Павлович**, секретарь МГК ВЛКСМ.
75. **ГОРИН Георгий Сергеевич**, главный инженер Сталинской водопроводной станции.
76. **ИСАЕВА Пелагея Павловна**, ткачиха фабрики «1-го Мая».
77. **НИКОЛЬСКИЙ Михаил Иванович**, секретарь исполкома Сталинского районного Совета депутатов трудящихся.
78. **ДОЛИН Сергей Михайлович**, слесарь Государственного конструкторского бюро.
79. **КАМНЕВА Мария Тимофеевна**, швея фабрики «Красная заря».
80. **КОМКОВА Мария Владимировна**, секретарь партбюро Инструментального завода.
81. **АНДРИАНКИН Михаил Васильевич**, слесарь авторемонтного завода № 1.
82. **ЗАЙКИН Виктор Иванович**, формовщик Опытного завода Министерства строительных и дорожных машин.
83. **ГОГОЛЕВА Мария Васильевна**, директор школы № 429.
84. **КОМАРОВ Михаил Семенович**, директор Машиностроительного завода.
85. **СТАЛИН Иосиф Виссарионович**, Председатель Совета Министров СССР.
86. **ТРИШИНА Анна Николаевна**, вязальщица Московского трикотажного комбината.
87. **ХАРАЗОВ Валерий Иннокентьевич**, секретарь Сталинского райкома ВЛКСМ.
88. **КОТОМЧАНИН Леонид Степанович**, слесарь Моторостроительного завода.
89. **АСЛАНОВА Маргарита Семеновна**, научный работник Научно-исследовательского института стеклянного волокна.
90. **ЦВЕТКОВ Григорий Михайлович**, директор Электролампового завода.
91. **ВИНОГРАДОВА Мария Ивановна**, слушатель межобластной партийной школы.
92. **ЗЕНКОВ Никита Петрович**, заточник Моторостроительного завода.
93. **ЕГОРОВА Нина Михайловна**, врач Благушинской больницы.
94. **БОБКОВ Иван Федорович**, сборщик Электромоторного завода.
95. **ГОНЧАРОВА Мария Федоровна**, ткачиха Резино-ткацкой фабрики.
96. **ИЗОСИМОВ Виктор Федорович**, фрезеровщик Трансформаторного завода им. Куйбышева.
97. **ТЮРИНА Софья Алексеевна**, ватерщица Измайловской прядильно-ткацкой фабрики.
98. **ШАРАГИН Сергей Васильевич**, председатель завкома профсоюза завода «Комега».
99. **САХАРОВА Анна Федоровна**, ткачиха фабрики «Декоративткань».
100. **ЧИРКОВА Анастасия Владимировна**, наладчица Электролампового завода.
101. **СОЛОПИН Александр Федорович**, заместитель начальника цеха Машиностроительного завода.
102. **БЕЛИКОВ Михаил Васильевич**, заместитель начальника цеха Машиностроительного завода им. Тимошенко.
103. **НИКИТИНА Клавдия Федоровна**, швея фабрики «Красный Восток».
104. **МАКАРОВ Алексей Петрович**, шлифовщик инструментального завода.
105. **МАЛЮТИН Василий Васильевич**, слесарь Электромоторного завода им Лепсе.
106. **БИЗИКИН Дмитрий Александрович**, строгальщик завода «Комега».
107. **ПЛАТОНОВ Михаил Григорьевич**, плавильщик Термомеханического завода.
108. **СЕВЕРЬЯНОВ Иван Иванович**, старший мастер цеха Моторостроительного завода.
109. **БОГАЧЕВА Варвара Яковлевна**, мастер завода автомобильных электромашин.
110. **АЛЕКСЕЕВА Анастасия Григорьевна**, швея фабрики им. Клары Цеткин.
111. **СПЕРАНСКИЙ Георгий Нестерович**, научный руководитель Института педиатрии Академии медицинских наук Союза ССР.
112. **ГУСЕВА Лидия Михайловна**, слесарь завода «Манометр».
113. **ЛАВРЕНЕНКО Константин Дмитриевич**, начальник отдела Министерства электростанций СССР.
114. **ГОРЛОВ Василий Петрович**, заместитель министра угольной промышленности восточных районов СССР.
115. **АНИЧКОВ Николай Николаевич**, президент Академии медицинских наук СССР.
116. **КИРПИЧНИКОВА Анастасия Яковлевна**, директор школы № 476
117. **КОНДРАШКОВА Елизавета Михайловна**, начальник цеха Московского аэрогеодезического предприятия.
118. **ГРОБОЖИЛОВА Анна Николаевна**, врач поликлиники № 47.
119. **ТРОШИНКИН Алексей Максимович**, словолитчик 2-го шрифтолитейного механического завода.
120. **МОЛОТОВ Вячеслав Михайлович**, Заместитель Председателя Совета Министров СССР, Министр Иностранных Дел СССР.
121. **ЖИВОПИСЦЕВ Игорь Алексеевич**, директор завода «Точизмеритель» им. Молотова.
122. **ГЛАЗУНОВА Клавдия Михайловна**, швея фабрики им. Клары Цеткин.
123. **ДУРАНЦЕВ Иван Васильевич**, начальник цеха завода «Манометр».
124. **ГУСЕВА Мария Филипповна**, бригадир завода «Электропровод».
125. **ОТДЕРОВ Николай Иванович**, токарь завода «Платиноприбор».
126. **СОЛОВЬЕВ Иван Степанович**, начальник конторы 3-го треста «Мосгазстрой».
127. **ТРУСОВ Иван Степанович**, бригадир проходчиков строительства № 2 Метростроя.
128. **ТИШИНА Анна Михайловна**, директор красильно-аппретурной фабрики № 7.
129. **ПЕРЕПЕЧАЕВ Виктор Андреевич**, секретарь Молотовского райкома ВЛКСМ.
130. **ЛУКЬЯНОВА Мария Федоровна**, секретарь Молотовского райкома ВКП(б).
131. **МИТЯЕВ Иван Игнатьевич**, секретарь Молотовского райкома ВКП(б).
132. **КАЛАЧЕВ Геннадий Мефодиевич**, секретарь парткома Министерства угольной промышленности западных районов Союза ССР.
133. **КУКОЛЕВА Александра Павловна**, мастер завода «Точизмеритель».
134. **ЗИНОВЬЕВ Евгений Иванович**, заместитель заведующего отделом кадров МГК ВКП(б).
135. **СОЛОВЬЕВ Анатолий Дмитриевич**, токарь Завода электромедицинской аппаратуры.
136. **БАКИН Павел Николаевич**, председатель исполкома Молотовского районного Совета депутатов трудящихся.
137. **ШЕЛЬДОВ Никита Владимирович**, заместитель председателя исполкома Молотовского районного Совета депутатов трудящихся.
138. **ВОРОНОВ Николай Николаевич**, главный маршал артиллерии, командующий артиллерией Вооруженных Сил СССР.
139. **КОЛОТЫРКИН Иван Михайлович**, заместитель председателя исполкома Моссовета.
140. **КРЮКОВ Георгий Георгиевич**, председатель исполкома Калининского районного Совета депутатов трудящихся.
141. **СОБОЛЕВ Алексей Анатольевич**, директор Прожекторного завода.
142. **БОРИСОВ Андрей Степанович**, мастер цеха завода «Компрессор».
143. **ПОПКОВ Василий Сергеевич**, слесарь Приборостроительного завода.
144. **ИЛЬИЧЕВА Августа Васильевна**, мастер завода Министерства промышленности средств связи СССР.
145. **ОРЛОВ Сергей Дмитриевич**, секретарь Калининского райкома ВКП(б).
146. **МЕЛЬНИКОВ Александр Васильевич**, начальник Управления зеленого строительства и лесопаркового пояса исполкома Московского Совета.
147. **БАБАЕВ Павел Павлович**, жестянщик Прожекторного завода.
148. **ГОРБУНОВА Елена Петровна**, начальник смены Электродного завода.
149. **ТИХОНОВА Анастасия Георгиевна**, электросварщица завода «Нефтегаз».
150. **ФИРЮБИН Николай Павлович**, секретарь МГК ВКП(б).
151. **ЖИЛЬЦОВ Илья Иванович**, директор завода «Фрезер» им. М. И. Калинина.
152. **АНДРЕЕВА Матрена Прокофьевна**, сверловщица Деревообделочного завода.
153. **КАЛИНИН Василий Петрович**, секретарь партбюро завода «Компрессор».
154. **ЧУВИКОВ Яков Михайлович**, заместитель председателя Калининского исполкома районного Совета депутатов трудящихся.
155. **БОБРОВ Алексей Иванович**, начальник отдела Научно-исследовательского института Министерства судостроительной промышленности.
156. **КАЛМЫКОВ Валерий Дмитриевич**, директор НИИ.
157. **АБЛЕЗОВА Клавдия Семеновна**, научный работник Научно-исследовательского института Министерства химической промышленности.
158. **НЕЖДАНОВ Борис Алексеевич**, конструктор Морского научно-исследовательского института.
159. **БЕДНЯКОВ Иван Никитович**, машинист котла ТЭЦ № 11.
160. **ХРУЩЕВ Никита Сергеевич**, председатель Совета Министров УССР.
161. **БАТУРКИН Сергей Иванович**, главный инженер Управления благоустройства Моссовета.
162. **НЕЧАЕВА Татьяна Николаевна**, инженер Машиностроительного завода.
163. **ЛЕВША Валентин Алексеевич**, директор Приборостроительного завода.
164. **РАЕВСКАЯ Прасковья Николаевна**, учительница школы № 439.
165. **ХАУСТОВА Антонина Сергеевна**, шлифовщица завода «Фрезер».
166. **МЫСОВА Мария Павловна**, врач поликлиники № 69.
167. **КОМОВ Александр Петрович**, гвоздильщик Карачаровского деревообделочного комбината.
168. **ПАВЛОВСКАЯ Ирина Ивановна**, инженер завода «Пластмасс».
169. **КУЗЬМИН Василий Алексеевич**, токарь Приборостроительного завода.
170. **ОСИПОВ Петр Георгиевич**, мастер электростанции имени Смидовича.
171. **ХОРИКОВ Павел Павлович**, начальник Управления московского трамвая.
172. **УФАЕВ Михаил Яковлевич**, управляющий Мосэнерго.
173. **КОСТИЦЫН Виктор Тихонович**, профессор Технологического института.
174. **ЗЕНЬКОВСКИЙ Георгий Викторович**, секретарь Кировского райкома ВКП(б).
175. **КАНУННИКОВА Валентина Петровна**, ткачиха Лентоткацкой фабрики № 6.
176. **ТАЦЕНКО Михаил Самойлович**, слесарь завода «Красный блок».
177. **БАКАНОВ Иван Федорович**, слесарь экспериментального фотомеханического завода.
178. **МИШУКОВА Елена Алексеевна**, ткачиха Прядильной фабрики Краснохолмского камвольного комбината.
179. **ЗАХАРОВ Алексей Александрович**, инженер фабрики «Парижская Коммуна».
180. **КОРОТКОВА Лидия Николаевна**, начальник цеха кожевенного завода им. Тельмана.
181. **БАРЫШНИКОВ Александр Титович**, бригадир строительства № 5 Метростроя.
182. **ЧУТКИХ Александр Степанович**, мастер Краснохолмского камвольного комбината.
183. **ПЕГОВ Николай Михайлович**, заместитель начальника управления проверки партийных органов ЦК ВКП(б).
184. **АНДРУСЕНКО Владимир Павлович**, заместитель секретаря МГК ВКП(б).
185. **ЩЕРБАК Мария Карповна**, учительница школы № 525.
186. **САЛЬНИКОВА Зинаида Ивановна**, расточница филиала завода им. Сталина.
187. **ПЛАТОНОВА Нина Васильевна**, секретарь Кировского райкома ВЛКСМ.
188. **ЛЕТУЧЕВА Елена Андреевна**, бригадир радиозавода.
189. **ТАРИНА Анна Ивановна**, мастер участка радиозавода.
190. **ВОЛОСЕВИЧ Михаил Антонович**, заместитель председателя плановой комиссии Кировского района.
191. **ВОРОНУХИНА Мария Семеновна**, завертщица фабрики «Рот-фронт».
192. **КОТОВ Александр Александрович**, аспирант МВТУ им. Баумана.
193. **ПИЧУГИН Николай Андреевич**, председатель исполкома Кировского районного Совета депутатов трудящихся.
194. **ХОМУТОВ Александр Андреевич**, мастер цеха завода приспособлений.
195. **НИКИТИН Игорь Валерианович**, секретарь Кировского райкома ВКП(б).
196. **ШИРОКОВА Клавдия Петровна**, наборщица 1-й Образцовой типографии.
197. **ТАЛЫКИН Тимофей Павлович**, механик насосного завода им. Калинина.
198. **КУЛИКОВ Петр Тихонович**, управляющий трестом «Мосэлектротранс».
199. **КОНОНЕНКО Евгения Ивановна**, домашняя хозяйка.
200. **ВЛАСОВ Василий Алексеевич**, заместитель заведующего отдела кадров МГК ВКП(б).
201. **ДОНОВА Матрена Ивановна**, ткачиха фабрики «Красные суконщики».
202. **ВАСИЛЬЕВ Александр Николаевич**, прокурор города Москвы.
203. **ЗАЙЦЕВ Александр Григорьевич**, директор Строительного института Моссовета.
204. **ДОБРОДЕЕВ Николай Васильевич**, управляющий Трестом строительства набережных.
205. **БОГДАНОВА Александра Петровна**, учительница школы № 527.
206. **СЕРГЕЕВ Виктор Николаевич**, машинист паровозного депо Москва-Павелецкая Московско-Донбасской железной дороги.
207. **БЕШЕВ Борис Павлович**, заместитель министра путей сообщения.
208. **МАТРОСОВ Василий Иванович**, закройщик фабрики «Парижская Коммуна».
209. **БЕЛОВ Аким Федорович**, разметчик завода «АРЕМКУЗ».
210. **ЛОБОВИКОВА Клавдия Ивановна**, работница фабрики «Парижская Коммуна».
211. **ОЗЕРОВ Леонид Гаврилович**, кузнец Кожевенного завода им. Тельмана.
212. **БЕРСЕНЕВА Зинаида Григорьевна**, секретарь партбюро 1-й ситценабивной фабрики.
213. **МАТВЕЕВ Виктор Степанович**, слесарь завода внутришлифовальных станков.
214. **СМИРНОВ Григорий Васильевич**, директор Дербеневского химического завода им. Сталина.
215. **ФРОЛОВА Анна Марковна**, начальник смены картонажной фабрики.
216. **МЕРЕЦКОВ Кирилл Афанасьевич**, Маршал Советского Союза, командующий войсками Московского военного округа.
217. **ПРОКОФЬЕВ Андрей Никитич**, начальник строительства Дворца Советов.
218. **СМИРНОВ Ефим Иванович**, министр здравоохранения Союза ССР.
219. **СЕРГЕЕВА Мария Сергеевна**, врач поликлиники № 56.
220. **РЕДКОУСОВ Фадей Григорьевич**, каменщик строительства Дворца Советов.
221. **КУЛАКОВ Иван Михайлович**, начальник участка строительства № 12 Метростроя.
222. **УХАНОВ Александр Львович**, председатель исполкома Фрунзенского районного Совета депутатов трудящихся.
223. **ГОЛУБЕВА Варвара Павловна**, учительница школы № 34.
224. **ЮДИНА Вера Николаевна**, старшая медсестра 1-го Московского медицинского института.
225. **КОНОВА Александра Васильевна**, председатель фабричного комитета профсоюза фабрики им. Молотова.
226. **КАРНОВ Николай Васильевич**, слесарь Моторостроительного завода.
227. **АРАЛОВА Татьяна Осиповна**, домашняя хозяйка.
228. **ТРОИЦКИЙ Иван Нилович**, начальник Управления пожарной охраны города Москвы.
229. **КРАСАВЧЕНКО Николай Прокофьевич**, секретарь МК и МГК ВЛКСМ.
230. **ШУЛЯТИКОВА Анастасия Яковлевна**, научный сотрудник Института патологии Академии медицинских наук СССР.
231. **ТОЛСТОУСОВ Василий Алексеевич**, директор деревообделочного завода № 9.
232. **ЧЕРНЫШЕВ Сергей Егорович**, действительный член Академии архитектуры СССР.
233. **ЛУГОВСКАЯ Мария Ивановна**, художник-колорист комбината «Красная Роза».
234. **ЧУПОВА Александра Пименовна**, врач поликлиники № 28.
235. **БОГУСЛАВСКИЙ Петр Владимирович**, секретарь Фрунзенского райкома ВКП(б).
236. **СЕМАШКО Николай Александрович**, директор Института организации здравоохранения Академии медицинских наук СССР.
237. **ГАРНИЦКАЯ Ксения Яковлевна**, учительница железнодорожного училища № 1.
238. **ТУЛЯКОВА Софья Александровна**, управляющая домами Пироговского райжилуправления.
239. **КОСЫГИН Алексей Николаевич**, заместитель Председателя Совета Министров Союза ССР.
240. **ЛУШНИКОВА Анна Тимофеевна**, работница комбината «Красная Роза».
241. **АБРАМОВ Серафим Яковлевич**, наладчик завода «Приборостроение».
242. **ВОИНОВА Мария Семеновна**, ткачиха комбината «Красная Роза».
243. **ПРОКОФЬЕВА Мария Сергеевна**, закройщица завода «Каучук».
244. **БЕССМЕРТНЫЙ Иван Порфирьевич**, начальник трамвайного депо им. Артамонова.
245. **СЕЛИВАНОВА Александра Сергеевна**, доцент Института тонкой химической технологии.
246. **ОБРАЗЦОВА Екатерина Николаевна**, секретарь исполкома Фрунзенского районного Совета депутатов трудящихся.
247. **БЕЛОВ Андрей Иванович**, секретарь парткома завода «Каучук».
248. **СБЫТОВ Николай Александрович**, командующий Военно-воздушными силами Московского военного округа.
249. **ЗЕЛЕНОВ Кузьма Семенович**, мастер завода «Каучук».
250. **ПОЛЯКОВ Леонид Михайлович**, руководитель Государственной архитектурной мастерской Комитета по делам архитектуры при Совете Министров СССР.
251. **БУЛЫЖНИКОВ Иван Федорович**, водитель трамвая депо им. Артамонова.
252. **КОРНИЛОВ Константин Николаевич**, вице-президент Академии педагогических наук.
253. **ЕРЕМЕЕВ Степан Семенович**, слесарь домоуправления № 105 Кропоткинского жилищного управления.
254. **САЗОНОВ Николай Иванович**, мастер комбината «Красная Роза».
255. **МИКУЛИН Александр Александрович**, главный конструктор завода.
256. **КОЛОБАНОВ Петр Иванович**, секретарь Фрунзенского райкома ВЛКСМ.
257. **УСЮКИН Иван Петрович**, директор Всесоюзного научно-исследовательского института кислородного машиностроения.
258. **КАЛАБИНА Мария Михайловна**, научный работник Института водоснабжения, канализации, гидротехнических сооружений, гидрогеологии.
259. **САМСОНОВ Андрей Самсонович**, мастер завода «Каучук».
260. **ЮДИН Павел Александрович**, министр строительства предприятий тяжелой индустрии.
261. **ИЛЬИН Алексей Васильевич**, заместитель секретаря МК ВКП(б).
262. **ИОФАН Борис Михайлович**, главный архитектор строительства Дворца Советов.
263. **ЕЛИЗАРОВ Алексей Николаевич**, слесарь Моторостроительного завода.
264. **ПРОХОРОВ Михаил Николаевич**, управляющий трестом «Мосводоканалстрой».
265. **ТРОИЦКИЙ Павел Васильевич**, машинист фабрики им. Тельмана.
266. **РОГАЧЕВА Анастасия Петровна**, швея фабрики им. Тельмана.
267. **ЧЕРВЯКОВА Татьяна Егоровна**, красильщица фабрики им. Свердлова.
268. **ЕПИШКИНА Варвара Поликарповна**, провязщица фабрики им. Горького.
269. **КОМАРОВ Александр Логинович**, мастер фабрики им. Тельмана.
270. **ШИЛИНА Анна Ивановна**, начальник Отдела местной промышленности Моссовета.
271. **СЕРГЕЕВ Иван Алексеевич**, слесарь Приборостроительного завода.
272. **СУХИНИНА Евдокия Ивановна**, управляющая домами Кропоткинского жилищного управления.
273. **МАЛИНИНА Антонина Ивановна**, установщик Государственного союзного завода имени Яблочкова.
274. **ЗБАРСКИЙ Борис Ильич**, заведующий кафедрой 1-го медицинского института.
275. **ПОНАРИН Иван Гурьевич**, судья 3-го участка Фрунзенского района.
276. **ЦВЕТКОВА Анастасия Сергеевна**, помощник мастера фабрики имени Молотова.
277. **КУРАШЕВ Виктор Тимофеевич**, слесарь фабрики беловых товаров.
278. **ПИТЕРСКАЯ Евдокия Дмитриевна**, сборщица завода Министерства электропромышленности.
279. **МАСЛОВ Петр Петрович**, мастер отделочной фабрики им. Свердлова.
280. **ШАМАРДИН Николай Николаевич**, главный инженер Управления газового хозяйства Моссовета.
281. **ЛИХАЧЕВ Андрей Гаврилович**, директор 1-го Московского медицинского института.
282. **МАРТЬЯНОВА Екатерина Васильевна**, директор школы № 29.
283. **ВАСИЛЕВСКИЙ Александр Михайлович**, Маршал Советского Союза, начальник Генерального Штаба Вооруженных Сил СССР.
284. **НИКИШЕЧКИНА Анастасия Ивановна**, набойщица комбината «Красная Роза».
285. **ГОРБАТОВА Мария Андреевна**, мастер фабрики имени М. Горького.
286. **ФУРЦЕВА Екатерина Алексеевна**, секретарь Фрунзенского райкома ВКП(б).
287. **АБАЕВА Мария Васильевна**, диспетчер отделочной фабрики им. Свердлова.
288. **ЧИБИСОВ Никандр Евлампиевич**, начальник Академии имени Фрунзе.
289. **ПОКРЫШКИН Александр Иванович**, слушатель Военной академии имени Фрунзе.
290. **САВЕНКОВА Анна Васильевна**, стерженщица завода «Борец».
291. **ВЫШИНСКИЙ Андрей Януарьевич**, заместитель министра иностранных дел Союза ССР.
292. **БОГАЧЕВ Афанасий Иванович**, исполняющий обязанности главного инженера на фабрике «Приводной ремень».
293. **ПРИХОДОВ Юрий Кондратьевич**, советник 1-го класса Министерства иностранных дел СССР.
294. **САЖИН Николай Петрович**, заместитель директора Научно-исследовательского института.
295. **КОВАЛЕВ Николай Яковлевич**, заместитель председателя исполкома Дзержинского районного Совета депутатов трудящихся.
296. **ВЛАСОВ Григорий Ильич**, начальник Московского городского управления трудовых резервов.
297. **ПУГАЧЕВСКИЙ Александр Александрович**, сотрудник Министерства государственной безопасности.
298. **ОРФАНИЦКИЙ Виктор Николаевич**, секретарь Дзержинского райкома ВЛКСМ.
299. **ОГОЛЬЦОВ Сергей Иванович**, заместитель министра государственной безопасности СССР.
300. **САХАРОВА Зинаида Андреевна**, главный врач поликлиники № 39.
301. **АНТОНОВ Алексей Семенович**, секретарь партбюро Министерства государственной безопасности Союза ССР
302. **РУБИНА Нина Павловна**, инженер завода обработки цветных металлов.
303. **ПОНОМАРЕВ Николай Иванович**, секретарь партийного комитета Министерства внутренних дел СССР.
304. **РОЩИНА Надежда Ивановна**, мастер Комбината твердых сплавов.
305. **КРУГЛОВ Сергей Никифорович**, министр внутренних дел Союза ССР.
306. **ЛЕБЕДЕВ Дмитрий Петрович**, председатель исполкома Дзержинского районного Совета депутатов трудящихся.
307. **СИМОНОВ Михаил Николаевич**, начальник паровозного отделения Калининской железной дороги.
308. **ДЬЯКОВ Петр Тимофеевич**, начальник колонны 3-го автобусного парка Моссовета.
309. **ГОРГОНОВ Иван Иванович**, начальник Управления Министерства государственной безопасности гор. Москвы и Московской области.
310. **ТАТАРНИКОВА Варвара Васильевна**, начальник цеха парфюмерной фабрики «Главпарфюмер».
311. **АФИНОГЕНОВ Яков Егорович**, столяр завода Министерства лесной промышленности СССР.
312. **ГОНЧАРОВА Анна Павловна**, старший диспетчер завода.
313. **АНТИПОВ Иван Васильевич**, управляющий делами МК и МГК ВКП(б).
314. **ЗЕЛЕНОВСКИЙ Александр Филиппович**, заместитель председателя Госплана СССР.
315. **ИВАНОВА Анна Алексеевна**, заместитель заведующего Дзержинским райздравотделом.
316. **КАМБАРОВА Мария Федоровна**, учительница школы № 254.
317. **ЕМЕЛЬЯНОВА Анастасия Михайловна**, штамповщица завода «Идеал».
318. **ЗАСЛАВСКИЙ Абрам Моисеевич**, заместитель начальника Архитектурного управления Моссовета.
319. **МИРОНОВА Зоя Васильевна**, начальник лаборатории Научно-исследовательского института редких и малых металлов.
320. **ОВЧАРОВА Анна Газриловна**, револьверщица завода.
321. **БЕЛЯЕВА Вера Дмитриевна**, инженер Министерства транспортного машиностроения Союза ССР.
322. **МОРОШКИН Никодим Наркисович**, главный инженер Управления пассажирского автотранспорта Моссовета.
323. **РЯБОВ Сергей Дмитриевич**, председатель заводского комитета профсоюза завода «Борец».
324. **САХАРОВА Александра Николаевна**, крановщица завода «Станколит».
325. **ЧЕТВЕРИКОВ Николай Сергеевич**, директор клиники Московского областного научно-исследовательского клинического института.
326. **ПОПОВ Алексей Дмитриевич**, художественный руководитель Центрального театра Красной Армии.
327. **ЕГОРОВА Мария Александровна**, стерженщица завода «Станколит».
328. **ЕГОРОВА Мария Васильевна**, разметчица завода «Красный металлист».
329. **СУЧКОВ Владимир Петрович**, кузнец завода «Красный металлист».
330. **ГРИНЧАР Николай Николаевич**, профессор Московского областного научно-исследовательского туберкулезного института.
331. **СМИРНОВ Анатолий Филиппович**, профессор Института инженеров железнодорожного транспорта имени И. В. Сталина.
332. **ДИКАРЕВА Мария Константиновна**, заведующая хозяйством 1-го отделения Калининской железной дороги.
333. **ШМЕЛЕВА Надежда Ефимовна**, токарь механического завода.
334. **НАСЕДКИН Дмитрий Павлович**, шофер 3-го автобусного парка Моссовета.
335. **ПАНИН Иван Федорович**, студент Электромеханического института инженеров железнодорожного транспорта имени Ф. Э. Дзержинского.
336. **НАУМОВ Александр Васильевич**, заместитель начальника Электромеханического института инженеров железнодорожного транспорта имени Ф. Э. Дзержинского.
337. **СОРОКИН Василий Александрович**, заведующий Особым сектором МК и МГК ВКП(б).
338. **БАРТИНОВА Александра Васильевна**, обжигальщица завода «Красный штамповщик».
339. **ПАРФЕНОВ Дионисий Федорович**, начальник Института инженеров железнодорожного транспорта имени И. В. Сталина.
340. **АБАКУМОВ Виктор Семенович**, министр государственной безопасности Союза ССР.
341. **БЕЛОГЛАЗОВА Александра Васильевна**, инструктор школы ФЗУ.
342. **ВОЛКОВ Павел Павлович**, начальник управления благоустройства Моссовета.
343. **МИХАЙЛОВ Николай Александрович**, секретарь ЦК ВЛКСМ.
344. **РЯБОВ Василий Яковлевич**, слесарь завода «Борец».
345. **ДРУЗЯКОВ Михаил Иванович**, секретарь Дзержинского райкома ВКП(б).
346. **БЛАТОВ Владимир Дмитриевич**, директор Комбината твердых сплавов.
347. **КУПРИЯНОВ Иван Никифорович**, директор завода.
348. **МАКАРОВА Елена Ивановна**, кокильщица Завода обработки цветных металлов.
349. **ВАКУЛОВ Георгий Севастьянович**, бригадир Комбината твердых сплавов.
350. **ГУЛЮТКИН Виктор Дмитриевич**, слесарь завода «Строммашина».
351. **ЗАЙЦЕВА Александра Ивановна**, дежурная 1-й дистанции пути Калининской железной дороги.
352. **МИРОШКИН Роман Петрович**, обрубщик завода «Станколит».
353. **БРУСНИЧКИНА Раиса Дмитриевна**, директор школы № 605.
354. **ЗАХАРОВ Александр Никитич**, доцент Электромеханического института инженеров железнодорожного транспорта им. Ф. Э. Дзержинского.
355. **ТИМОХИН Григорий Филиппович**, заместитель начальника цеха Механического завода.
356. **ГУСЕВ Дмитрий Никитович**, мастер Завода обработки цветных металлов.
357. **АЖНИН Дмитрий Иванович**, слесарь завода «Борец».
358. **КЛИМОВ Александр Семенович**, секретарь Дзержинского райкома ВКП(б).
359. **УВАРОВА Зоя Михайловна**, конструктор завода «Молмашстрой».
360. **ФЕТИСОВ Иван Петрович**, бригадир 3-го района высоковольтной сети Мосэнерго.
361. **МАКАРОВ Михаил Иванович**, министр торговли РСФСР.
362. **ВЛАСИК Николай Сидорович**, начальник Главного управления охраны.
363. **ШКИРЯТОВ Матвей Федорович**, заместитель председателя Комиссии партийного контроля при ЦК ВКП(б).
364. **МАРТЬЯНОВ Федор Михайлович**, секретарь Куйбышевского райкома ВКП(б).
365. **ГУБИН Константин Александрович**, ответственный редактор газеты «Московский большевик».
366. **БЕССОНОВА Полина Петровна**, директор школы № 312.
367. **ОЛЮНИНА Клавдия Васильевна**, председатель ЦК профсоюза работников начальных и средних школ РСФСР.
368. **ДЕРЖАВИНА Анна Мартыновна**, старший инспектор отдела общественного питания Моссовета.
369. **КОНОПЕЛЬЧЕВА Мария Матвеевна**, врач поликлиники № 7.
370. **ТИХОМИРОВ Николай Харитонович**, заведующий отделом торговли Моссовета.

(Продолжение следует).

Подарки трудящихся товарищу И. В. Сталину

К 30-й годовщине Великой Октябрьской социалистической революции трудящиеся СССР преподнесли ряд подарков Иосифу Виссарионовичу Сталину.

Рабочие, инженеры, техники и служащие Дмитровского фарфорового завода, существующего уже около 200 лет, прислали в подарок товарищу Сталину художественно исполненную монументальную вазу.

Юбилейная ваза, изготовленная коллективом завода, представляет собой поистине уникальное художественное произведение. Огромная, высотой в 2½ метра, ваза сделана из белого фарфора, декорированного золотом и кобальтом. По бокам ее выгравированы слова «30 лет Великой Октябрьской социалистической революции». Большие портреты В. И. Ленина и И. В. Сталина обрамлены орнаментом из листьев дуба и лавра. На вазе выгравированы золотом гербы 16 союзных республик.

Любовно, с подлинной творческой страстью работали дмитровцы над юбилейным произведением, стремясь сделать его достойным великой даты 30-летия Октября.

Ваза, выполненная в строго классическом стиле, оставляет впечатление монументальности.

В создании юбилейного произведения участвовали художники Смирнов и Гнонов, скульпторы Чепрунов и Колчин, главный инженер завода Субботин, стахановцы Малышев, Быков, Киселев, Шепелев, Лосев и другие.

В своем письме на имя товарища Сталина рабочие, инженерно-технические работники и служащие Дмитровского фарфорового завода пишут:

«Преподносим Вам, дорогой Иосиф Виссарионович, в подарок нашу вазу и желаем долгих, долгих лет жизни и здоровья на благо и процветание нашей великой социалистической Родины.

...Заверяем Вас, что мы приложим все силы для того, чтобы выпускаемый нами фарфор был лучшим в мире».

Юбилейную вазу доставила специальная делегация завода, прибывшая в Москву во главе с директором тов. Журавским.

★

От чистого сердца преподнесли подарок товарищу Сталину делегаты трудящихся Станиславской области УССР. Они доставили в столицу обстановку рабочего кабинета, искусно выполненную гуцульскими мастерами из грушевого дерева. Набор мебели — письменный стол, три кресла, девять стульев, два дивана, шкаф, столик для телефонов — сделан со всей тщательностью и изяществом. Работа гуцулов — образец непревзойденного мастерства. Каждая вещь, начиная от письменного стола и кончая чернильным прибором, курительной трубкой и настольной лампой, отличается точной резьбой, украшена народным орнаментом.

Гуцульские мастера прославились далеко за пределами Станиславщины, их работы пользуются мировой известностью.

В этот труд они вложили все свое умение, все мастерство. Подарок товарищу Сталину готовился в течение года. Колхозники Станиславщины внимательно следили за работой, давали советы, высказывали свои соображения, стремясь создать подлинно художественное произведение. Мебель светложелтого цвета установлена на огромном ковре, вытканном гуцульскими крестьянками.

В письме, адресованном товарищу Сталину, гуцулы горячо благодарят товарища Сталина за освобождение их от ига австро-венгерских баронов и польских панов, за воссоединение в едином социалистическом государстве.

«Примите же от нас, дорогой Иосиф Виссарионович, этот скромный дар, — пишут гуцулы, — как выражение нашей глубокой благодарности, а вместе с ним и пожелание долгих лет здоровья и сил на счастье нашего великого могущественного советского народа».

В составе делегации, доставившей подарок в Москву, находились: депутат Верховного Совета УССР, председатель артели художественной резьбы по дереву «Гуцульщина» тов. Н. Ф. Кищук, мастера тт. В. Ф. Кищук, В. В. Гуз, Н. И. Питыляк, председатель ковровой артели им. Т. Г. Шевченко тов. Ф. О. Бабюк, секретарь Косовского райкома КП(б)У тов. М. В. Деревянко.

★

Подарки товарищу Сталину прислали также трудящиеся Харьковской и Курской областей.

Харьковчане преподнесли оригинальный мозаичный портрет, сделанный из зерен пшеницы, ячменя, овса, кукурузы и других сельскохозяйственных культур.

Товарищ Сталин изображен в форме Генералиссимуса. Автором этого наредкость искусно сделанного портрета является колхозник артели «12 лет Октября», Волчанского района тов. Я. А. Кузнецов.

Трудящиеся Курской области подарили товарищу Сталину замечательно вышитую мастерицей М. Д. Цельман картину «Богатыри», сделанную по известному произведению знаменитого русского художника Васнецова. Эта поистине уникальная художественная картина создавалась М. Д. Цельман в течение двух лет. Внизу картины надпись: «В знак великой преданности и любви великому вождю Иосифу Виссарионовичу Сталину от трудящихся Курской области».

★

По распоряжению товарища Сталина юбилейная ваза Дмитровского завода и картина-вышивка М. Д. Цельман передаются в Третьяковскую галлерею, а обстановка рабочего кабинета, сделанная гуцульскими мастерами, и мозаичный портрет товарища И. В. Сталина работы колхозника Я. А. Кузнецова — в Музей Революции. (ТАСС).

«XXX Октябрь»

НОВЫЙ ДОКУМЕНТАЛЬНЫЙ ФИЛЬМ

Раньше обычного проснулась Москва в этот знаменательный день великого праздника трудящихся.

В рядах ликующих демонстрантов можно было видеть людей, вооруженных киноаппаратами. Это 39 советских кинодокументалистов выполняли почетнейшую задачу, запечатлевая на пленку всенародное празднование 30-летия Великой Октябрьской социалистической революции. Сейчас фильм «XXX Октябрь» уже демонстрируется на московских экранах*).

...Центр всенародного праздника, его пламенное сердце — Красная площадь Москвы. Над древней Кремлевской стеной высоко в небе колышется красный флаг Октября. Куранты бьют десять. На трибуну мавзолея поднимаются руководители партии и правительства. На площади гремит тысячеголосое «ура».

Стихают овации. Министр Вооруженных Сил Маршал Советского Союза Н. А. Булганин принимает рапорт командующего парадом Маршала Советского Союза К. А. Мерецкова.

Один за другим сменяются кадры. С трибуны мавзолея звучит речь маршала Булганина, обращенная к воинам и трудящимся СССР... Фанфаристы возвещают о начале парада. Перед зрителями кинофильма проходят доблестные воины Советской Армии: пехота, пограничники, моряки — балтийцы, североморцы, черноморцы, — герои Сталинграда и Севастополя, защитники Одессы и Ленинграда, артиллеристы, десантники. Операторы засняли и колонну юных суворовцев и нахимовцев — будущих офицеров Советской Армии.

Внушительное впечатление производят кадры, показывающие парад артиллерии, минометов, танков. Голос диктора возвещает о том, что каждая из этих машин сделана руками наших рабочих, на наших заводах. Чувство гордости заполняет сердца зрителей при виде колонн демонстрантов. Москвичи рапортуют великому Сталину о своих производственных победах.

Киноаппарат уводит нас с Красной площади, где закончилась демонстрация, и мы видим улицы и площади столицы, заполненные толпами радостных, счастливых людей. Превосходно засняты кадры вечерней Москвы, озаренной лучами прожекторов, сверкающими ожерельями иллюминации, разноцветными огнями фейерверков.

С площадей и улиц города мы переносимся в изумительные по красоте залы дворцов культуры и клубов, где тоже побывали кинооператоры. На фронтоне нового театра Сталинского района — прекрасного подарка трудящимся к 30-летию Октября — светится громадный лозунг: «Слава родному Сталину!». На сцене нового театра видим первое выступление артистов.

Фильм «XXX Октябрь» — яркий, незабываемый документ, отражающий праздник великого советского народа-творца, народа-победителя.

Вл. Кагарлицкий.

*) Производство Центральной ордена Красного Знамени студии документальных фильмов. 1947 г. Режиссеры лауреаты Сталинской премии И. Посельский, Л. Степанова и Ф. Киселев. Главные операторы лауреаты Сталинской премии И. Беляков, С. Семенов.

Турнир памяти Чигорина

Пятый тур

Перед окончанием каждого тура в Прессбюро Международного турнира раздается множество телефонных звонков: «болельщики» справляются о результатах. Они интересуются партиями всех участников.

Всеобщее внимание к турниру неслучайно. Даже во вчерашнем пятом туре, в котором большая часть закончившихся партий имела ничейный результат, было много острых моментов, тонких и неожиданных маневров. Зрительный зал напряженно следил за ходом центральной партии Керес — Смыслов. Партнеры разыграли разменный вариант чешской защиты. Неудачный ход Смыслова конем на ферзевом фланге позволил Кересу получить большое позиционное преимущество. Чемпион СССР тотчас перебросил свои фигуры на королевский фланг, где у Смыслова были ослаблены черные поля. Правда, Смыслову в это время удалось обменять одну ладью, что несколько облегчало ему защиту. И все же не видно было, как он сможет уравнять игру. Но тут увлекшийся Керес допустил неточность, продвинув пешку на h5. Смыслов блестяще использовал оплошность противника, переведя своего ферзя на королевский фланг. Вслед за тем, пожертвовав коня, он форсировал ничью вечным шахом.

Чрезвычайно сложная борьба происходила у Ботвинника с Новотельновым. Хорошо разыграв защиту Грюнфельда, чемпион РСФСР энергично играл и в миттельшпиле. Однако в дальнейшем Новотельнов допустил ошибку, ослабив свой королевский фланг. Гроссмейстер интересным маневром перехватил инициативу, а потом, тонко пожертвовав качество, вторгся ферзем на оголенный королевский фланг партнера. Положение резко изменилось. Хотя Новотельнов сохраняет лишнее качество, но большое позиционное преимущество теперь на стороне Ботвинника. Гроссмейстер уже мог форсировать ничью вечным шахом, но он пока уклонился от этого. Партия отложена.

Первое поражение потерпел польский мастер Плятер, игравший черными против Глигорича. Чемпион Югославии предпринял сильную атаку на королевском фланге. Это заставило польского мастера перевести игру в эндшпиль, но при этом он потерял пешку. Финальную часть партии Глигорич провел с большим под'емом и создал конем, ладьей и пешкой матовую сеть для черного короля. Плятер сдался.

В партии против Сокольского гроссмейстер Бондаревский (белые) избрал редко встречающийся вариант французской партии, связанный с жертвой пешки. Черным удалось удержать материальное преимущество, но зато инициатива все время находилась у Бондаревского. После острых осложнений партия была прервана. В оценке отложенной позиции Бондаревский и Сокольский расходятся. Каждый считает, что у него шансы лучше. Большинство же мастеров думает, что партия закончится вничью. Вот эта позиция:

Белые (Бондаревский): Крd6, Сb7, Cb6, пп. a6, f2, h2.

Черные (Сокольский): Крf7, Лc4 Cd5, пп. b5, e6, f6, g6, h5.

Раньше всех на 22-м ходу окончились вничью партии Трифунович — Холмов и Котов—Болеславский.

Интересный теоретический эндшпиль получился у Коттнауэра с Цветковым. Преимущество было у Коттнауэра, но болгарский мастер хорошо защищался и в результате добился ничьей, хотя у него нехватало одной пешки.

Пахман с Рагозиным не окончили своей партии. В отложенной позиции у Рагозина материальное преимущество, но Пахман сохраняет хорошие шансы на ничью.

После пяти туров впереди: Керес и Трифунович — по 3 очка из 4, Болеславский и Котов — по 2½ очка из 3.

Сегодня играется шестой тур. Завтра и послезавтра доигрываются неоконченные и пропущенные партии

НА ПЛОЩАДИ СВЕРДЛОВА

ДЕТСКИЙ ТЕАТР ПЕРЕЕХАЛ В СВОЕ ПОМЕЩЕНИЕ

В ближайшие дни спектаклем «Особое задание» С. Михалкова Центральный детский театр возобновляет свою работу в помещении на площади Свердлова, 2/7, где ранее играл Малый театр, переехавший теперь в свое основное здание.

В связи с переходом Детского театра на другую сцену производятся большие работы по перемещению спектаклей: переписываются декорации, заново идет монтировка. В первую очередь молодым зрителям будут показаны спектакли «Особое задание» и «Красный галстук» С. Михалкова, «Сказки» С. Маршака, «Как закалялась сталь» по Н. Островскому и «Город мастеров» Т. Габбе.

В настоящее время для театра пишут новые пьесы известные детские писатели и драматурги Л. Кассиль, В. Смирнова, Т. Габбе. Театр предполагает осуществить постановку инсценировки романа В. Каверина «Два капитана».

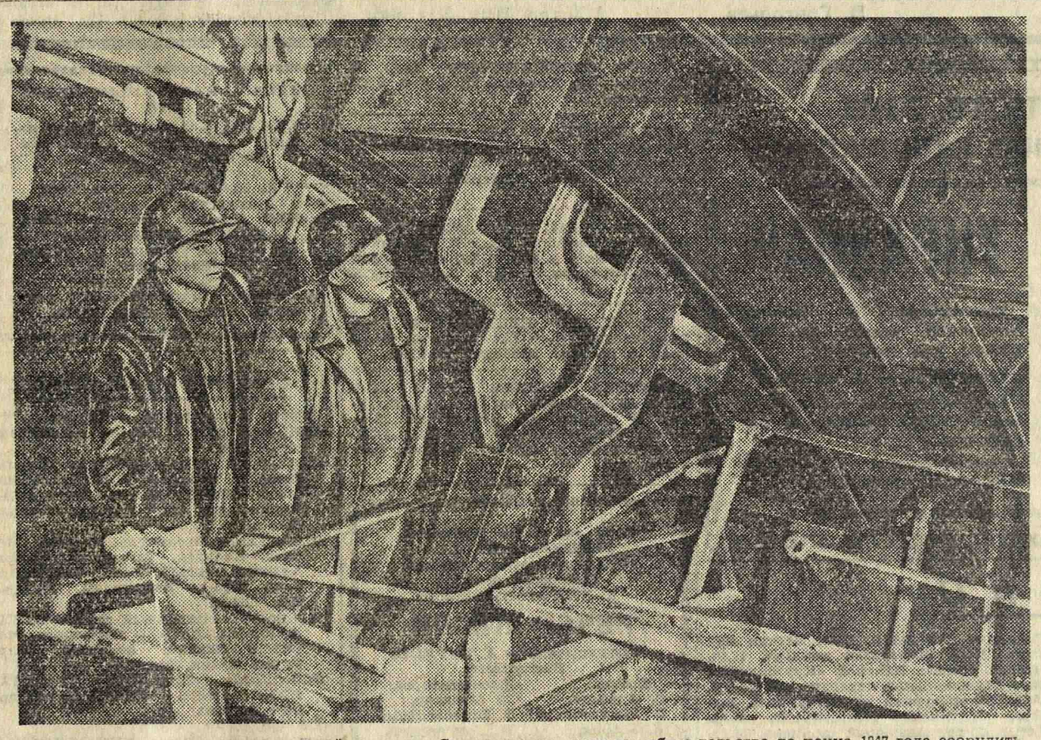

Строители станции метро четвертой очереди «Серпуховская» приняли обязательство до конца 1947 года соорудить сверх плана 50 метров готового тоннеля, повысить производительность труда на 15 процентов и сэкономить 5 процентов электроэнергии. НА СНИМКЕ: бригадир проходчиков П. Ратников (справа), выдвинутый кандидатом в депутаты Московского городского Совета депутатов трудящихся, со своим напарником Ф. Приставченко наблюдают за «рукой» эректора, укладывающего очередной тюбинг. Бригада П. Ратникова систематически выполняет нормы не менее, чем на 160 процентов.

Фото Г. ТЕТЕРЕВЯТНИКОВА.

К советско-финским торговым отношениям

В результате переговоров между Министерством Внешней Торговли СССР и прибывшей в Москву Финской Торговой Делегацией, протекавших в атмосфере дружественного взаимопонимания, 1 декабря сего года был подписан Торговый Договор между СССР и Финляндией.

По Договору Стороны согласились всемерно развивать и укреплять торговые отношения между ними на началах равенства и взаимности.

Договор предусматривает взаимное применение наибольшего благоприятствования в отношении всех вопросов торговли и мореплавания между обеими странами, а также в отношении промышленности и других видов хозяйственной деятельности на их территориях.

Одновременно Стороны подписали соглашение о взаимных поставках товаров на 1948 год, а по некоторым товарам и на 1949 год. Стремясь к расширению торговых отношений и учитывая географическую близость обеих стран, способствующую обоюдно выгодной торговле, Стороны договорились о значительном увеличении взаимного товарооборота в 1948 году по сравнению с прошлыми годами.

Советский Союз удовлетворил просьбу Финского Правительства о поставке в Финляндию необходимого количества продовольственного и кормового зерна.

Кроме того, в 1948 году Советский Союз будет поставлять в Финляндию металлы, удобрения и другие товары.

Финляндия будет поставлять Советскому Союзу лесоматериалы, стандартные дома целлюлозу, бумагу и другие товары.

Торговый Договор и соглашение о взаимных поставках товаров на 1948 год подписали: с советской стороны — Министр Внешней Торговли А. И. Микоян, с финской стороны — Министр Иностранных Дел Р. Свенто и Министр Торговли и Промышленности У. Такки.

Болгарская газета о провокациях греческих монархо-фашистов на болгарской границе

СОФИЯ, 2. (ТАСС). Провокационные нападения греческих монархо-фашистов на болгарских пограничников вошли в систему. Только в ноябре месяце с греческой стороны было совершено два нападения — одно в районе Неврокоп, другое — возле Петрич.

Правительство Болгарии не раз сообщало об этих провокациях Совету безопасности, но безрезультатно. После этого, пишет газета «Работническо дело», нет ничего удивительного в том, что пограничные провокации греческих монархо-фашистов не прекращаются. Они даже участились и расширились в те дни, когда в Салоники прибыла так называемая «Балканская комиссия» Совета Безопасности. Это означает, приходит к выводу газета, что сохранение мира и спокойствия на Балканах не входит в задачи комиссии. Империалисты хотят использовать ее как прикрытие своего вмешательства во внутренние дела балканских государств, как средство, направленное против демократического развития этих стран.

Важнейшим фактором защиты и сохранения мира на Балканах, пишет в заключение газета, является единство балканских народов.

Пленум Центрального Веча Народной молодежи Югославии

БЕЛГРАД, 3. (ТАСС). В Белграде начал работу 8-й пленум Центрального Веча Народной молодежи Югославии. На заседании пленума, кроме делегаций народных республик Югославии, присутствуют молодежные делегации Советского Союза, Албании, Болгарии, Венгрии и Румынии.

Пленум открыл председатель Центрального Веча Народной молодежи Югославии Рато Дугонич.

В своей речи Дугонич остановился на успехах народной молодежи и подчеркнул ее высокое сознание и трудовой под'ем.

С докладом «Второй Конгресс Народного Фронта и задачи народной молодежи Югославии» выступил член секретариата Центрального Веча Милан Неоричич.

Он сказал, что народная молодежь является частью Народного фронта, и программа Народного фронта — это ее программа. Обратив внимание руководителей организаций народной молодежи на стоящие перед ними задачи, докладчик указал на необходимость дальнейшего укрепления организаций народной молодежи.

Касаясь роли народной молодежи в выполнении пятилетнего плана, Неоричич обратил внимание пленума на недостаток квалифицированной рабочей силы для нужд растущей югославской промышленности и выдвинул перед народной молодежью задачу — проявлять особую заботу о фабрично-заводских школах, о культурном воспитании учащихся, оказывать им всемерную помощь.

Трудовую деятельность молодежи в 1948 году, говорит Неоричич, необходимо направить на строительство местных об'ектов в селах и районных центрах.

Неоричич подробно остановился на идеологическом воспитании молодежи и подчеркнул огромное значение изучения марксизма-ленинизма.

Убытки, причиненные голландцами на Яве

ДЖАКАРТА, 3. (ТАСС). Газета «Мердека» сообщает, что, по предварительным данным, в результате военных действий, начатых голландцами в Индонезии в июле этого года, на острове Ява уничтожено предприятий, плантаций и построек на сумму в 1.500 млн. гульденов.

Отовсюду

* **НЬЮ-ЙОРКСКАЯ ПЕЧАТЬ** сообщает, что в Сиэтле (штат Вашингтон) разбился пассажирский самолет, пытавшийся совершить посадку в тумане. В результате катастрофы 7 человек убиты и 23 ранены.

* **КАК СООБЩАЕТ** корреспондент агентства Юнайтед Пресс с острова Мальты, туда в сопровождении четырех эсминцев прибыл на восемь дней авианосец «Мидуэй». 9 декабря на Мальту прибудут американские крейсеры «Провиденс», «Портсмут» и «Литтл Рок».

* **В БЛИЖАЙШИЕ ДНИ** в Варшаве открывается первый общепольский с'езд молодежной организации «Звензек вальки млодых» («Союз борьбы молодых»), в котором примут участие 1.300 делегатов. На с'езд прибудут представители молодежи Советского Союза, Югославии, Чехословакии, Болгарии, Венгрии, а также представители демократической молодежи Греции и Испании.

Выше темпы строительства метро!

ПРЕОДОЛЕВАЯ трудности послевоенного периода, коллектив Метростроя проделал значительную работу по строительству новой линии метро. На первом участке трассы (Курский вокзал — Центральный парк культуры и отдыха имени Горького) к 1 ноября пройдено 6.800 погонных метров тоннелей; ведутся работы по сооружению шести станций («Курская», «Таганская», «Павелецкая», «Серпуховская», «Калужская» и «Центральный парк культуры и отдыха имени Горького»).

Социалистическое соревнование в честь 30-й годовщины Великого Октября обеспечило коллективам многих шахт и предприятий строительства досрочное выполнение годового плана. Среди передовиков социалистического соревнования идут строители шахты № 1 (начальник тов. Сметанкин), шахты № 5 (начальник тов. Данелия), шахты № 10 (начальник тов. Штерн), завершившие годовую программу за десять месяцев и работающие в счет плана третьего года сталинской пятилетки.

Передовые бригады тт. Ананкова, Гутника, Захорюженкова, Дгебуадзе, Бабичева и многие другие систематически выполняют полторы-две и больше норм, дают высокие скорости проходки. Так, бригады тт. Захорюженкова и Вострикова, завоевавшие в июле и сентябре первенство во всесоюзном социалистическом соревновании горнопроходческих бригад, в октябре добились нового выдающегося успеха. Тт. Востриков и Захорюженков, в совершенстве владеющие техникой тоннельных работ, правильно организовали труд в бригадах, а начальник участка тов. Гусев и начальники смен тт. Плотников и Федосов создали бригадам все условия для цикличной работы.

Пример участка тов. Гусева убедительно говорит об огромных резервах, которыми располагает Метрострой для увеличения темпов проходки и повышения производительности труда.

Инициаторами передовых методов труда, запевалами социалистического соревнования, вдохновителями коллектива на героический, самоотверженный труд являются коммунисты и комсомольцы стройки. По предложению коммуниста тов. Ананкова широко развернулось движение среди бригад проходчиков за перевыполнение заданий с меньшим числом людей, чем предусмотрено планом.

Несмотря на эти успехи, Метрострой в целом работает еще неудовлетворительно. Темпы строительства не обеспечивают окончания в срок первого участка Большого кольца. В 1946 году план по строительству четвертой очереди был выполнен на 86,1 процента. За десять месяцев 1947 года план по выемке грунта выполнен на 82,5 процента, по сооружению тоннелей — на 87,1 процента, по проходке наклонных ходов — на 73 процента, по чеканке — на 79,5 процента и по укладке жесткого основания — на 63 процента.

Одна из серьезнейших причин невыполнения плана по строительству четвертой очереди метро — некомплектное снабжение стройки тюбингами, в первую очередь Коломенским заводом имени Куйбышева и Днепропетровским заводом металлургического оборудования.

Но мы должны сказать о том, что и Управление строительства (начальник тов. Самодуров, главный инженер тов. Танкилевич), партийные организации далеко еще не использовали внутренних ресурсов для улучшения работы Метростроя.

Пленум МГК ВКП(б), состоявшийся еще в 1944 году, обязал управление Метростроя вести работы по совмещенному графику и с применением комплексной механизации. Несмотря на все возможности, эта основная задача в области организации производства управлением Метростроя не решена. Между проходкой тоннелей, чеканкой их и укладкой жесткого основания допущен большой разрыв.

Механизация тоннельных работ производится некомплексно. Такие процессы работы, как погрузка и откатка грунта, почти полностью механизированы, а скрепление болтами тюбингов (один из самых трудоемких процессов) производится до сих пор вручную. Серьезно отстает механизация разработки грунта в забое.

Нельзя найти никакого оправдания для отставания работ по проходке наклонных тоннелей. Тюбингами для них Метрострой полностью обеспечен.

К числу крупнейших недочетов относится и то, что у нас совершенно недостаточно распространяется передовой опыт лучших бригад и участков стройки. В этом повинны не только хозяйственные руководители, но и секретари партийных и руководители профсоюзных организаций шахт.

Особенно серьезные недочеты имеются в жилищном строительстве и бытовом обслуживании метростроевцев. Несмотря на острую нужду в жилье, план нового жилищного строительства в течение трех лет систематически не выполняется. В 1947 году вместо двенадцати двухэтажных домов заселено только пять. На жилищном строительстве плохо организован труд, мало механизмов, многие работы производятся кустарно, отсталыми методами.

Вопрос о новом жилищном строительстве в 1947 году трижды обсуждался в президиуме дорожного комитета Метростроя (председатель тов. Никитин). Выносились неплохие решения, но они так и оставались невыполненными. Добиться коренного перелома в ходе строительства жилищ — одна из серьезнейших задач коллектива строителей метро.

Ответственность за крупнейшие недостатки в работе по строительству метро несет управление Метростроя, в деятельности основных отделов которого нет должной увязки и согласованности. Это относится в первую очередь к производственно-распорядительному отделу (начальник тов. Куни), отделу главного механика (начальник тов. Размеров), к техническому отделу (начальник тов. Вульфович) и к отделу нормирования труда и зарплаты (начальник тов. Милеоранский).

Нужно сказать, что многих из перечисленных недостатков не было бы на стройке, если бы партийные организации управления, шахт и других предприятий стройки более энергично боролись с ними. У нас еще зачастую примиренчески относятся к людям, срывающим выполнение государственного плана, недостаточно остро критикуют, не проявляют должной настойчивости в том, чтобы выправить положение на отстающем участке.

Шахта № 2 (начальник тов. Филиппов) систематически не выполняет плана, допускает перерасход средств против утвержденной сметы, дает низкое качество тоннельных работ. Так, в октябре при задании в 80 метров перегонного тоннеля шахта соорудила всего 45 метров. За 15 дней ноября при плане в 93 метра тоннеля пройдено всего 25 метров, а расчекачено только три метра (план — 45 метров).

В чем причины отставания шахты № 2? В том, что щиты и другие механизмы находятся в запущенном состоянии, нагнетание цементного раствора за тюбинговую отделку отстает, качество чеканочных работ плохое. Пути, особенно в рудничном дворе, в скверном состоянии. Если бы партийная организация шахты (секретарь партбюро т. Алексеев) более действенно осуществляла контроль за хозяйственной деятельностью администрации, эти недочеты были бы безусловно выправлены.

И управление Метростроя примиренчески относится к начальнику шахты тов. Филиппову, не принимает решительных мер к тому, чтобы навести порядок на шахте.

Примерно то же можно сказать и о второй отстающей шахте — № 4 (начальник тов. Курепко). Правда, эта шахта ведет сооружение тоннелей в более сложных гидрогеологических условиях, чем шахта № 2, но порядка на производстве здесь тоже нет. Тов. Курепко очень мало сделал, чтобы создать бригадам необходимые условия для стахановского труда, для повышения скорости проходки. Передвижка щита из-за его неисправности занимает слишком много времени.

Строительству столичного метрополитена в течение всех этих лет большое внимание уделяют Московский комитет партии, Московский совет. На-днях вопрос о ходе строительства метрополитена обсуждала сессия Московского городского Совета депутатов трудящихся.

Вскрыв серьезные недостатки и промахи в ходе строительных работ, сессия приняла развернутое решение. На основании этого решения каждая шахта, каждый завод, контора нашей стройки и Метрострой в целом разрабатывают план технических и организационных мероприятий, обеспечивающих окончание работ на первом участке Большого кольца (Курский вокзал — Центральный парк культуры и отдыха имени Горького) в четвертом квартале 1948 года.

Задача партийных организаций Метростроя — широко раз'яснить рабочим решение сессии, возглавить социалистическое соревнование, всячески поощрять инициативу строителей, добиваться широкого внедрения передовых методов труда, подтягивать отстающих до уровня передовых.

Необходимо решительно усилить критику недостатков в работе. Большую роль в мобилизации коллектива на борьбу за план, за скорости проходки должны сыграть партийные группы участков, которые за последнее время значительно ослабили свою работу, особенно на шахтах №№ 10 и 12.

Решение сессии Московского городского Совета депутатов трудящихся и обращение ленинградцев о выполнении пятилетки в 4 года вызвали огромный под'ем среди строителей метро. Коллективы шахт, участков, бригад, отдельные стахановцы берут на себя дополнительные обязательства. Партийные организации стройки, коммунисты Метростроя приложат все силы к тому, чтобы с честью выполнить задачу, возложенную на наш коллектив.

В. Матвеев,
парторг МГК ВКП(б) на Метрострое.

Любители незаслуженных премий

— У нас нехватает резины! Резина нас лимитирует!

Такие возгласы подозрительно часто раздаются в 3-м троллейбусном парке треста «Мостроллейбус». Из-за нехватки камер и покрышек выход отдельных машин на линию действительно иногда задерживается. Но у руководителей парка с некоторых пор настолько укоренилась привычка ссылаться на «об'ективные» причины, что теперь они пытаются оправдывать ими все недостатки своей работы.

В парке есть цех плановых ремонтов. Он играет немаловажную роль. Недаром и премирование руководящих работников парка предусматривается в том случае, если наряду со своевременным выполнением общего плана предприятия завершена также и программа планового ремонта троллейбусов.

Однако ремонтный цех в последние месяцы работает с перебоями. Парторганизация вынуждена была обсудить положение в цехе. Но принятые меры пользы не принесли. Партийному бюро пришлось вторично возвращаться к этому делу.

В последний день сентября — 30-го числа — появился приказ дирекции за подписью главного инженера Мурзина, исполнявшего обязанности директора.

Главный инженер напомнил, что начальнику цеха Беляеву за невыполнение плана был вынесен администрацией выговор еще в августе, но он должных мер не принял.

«В сентябре, — говорится в приказе, — график ремонта также сорван, и к 30 сентября на линию выпущен из ремонта всего один (!) троллейбус».

Итак, по утверждению главного инженера, сентябрьское задание по ремонту троллейбусов было сорвано. Но как же с премией? Ведь ее можно получить лишь при выполнении плана ремонта. Инженер Мурзин обратился за советом к начальнику отдела технического контроля Когану. В результате был найден выход.

В тот же день, 30 сентября, составляются акты о готовности к эксплоатации еще трех машин. «Документы» подписаны Мурзиным и Коганом. На двух актах для большей убедительности красуется еще и подпись инспектора треста «Мостроллейбус» Кузьмина.

Когда же вышли на линию машины, признанные по актам годными к эксплоатации еще 30 сентября?

Троллейбус № 655 был пущен только 7 октября. Троллейбус № 691 — 9 октября, а машина № 665 до сих пор стоит в парке из-за отсутствия камер и покрышек.

1 октября в ремонтный цех пришел новый начальник — тов. Бабашкин. Но дело от этого не изменилось. Если в сентябре была выпущена одна машина, то в октябре вместо семи машин по плану отремонтированы лишь две. Но руководители парка, опираясь на свой «опыт», и на этот раз вышли из положения. В последний день месяца были спешно составлены акты об окончании ремонта еще трех машин.

Готовый по акту от 31 октября к эксплоатации троллейбус № 683 вышел на линию 6 ноября, троллейбус № 828 — 12 ноября, а троллейбус № 686 начали эксплоатировать 22 ноября.

На этот раз два из трех актов подписал инспектор треста Закатов. Характерно, что «дополнительные» работы по ремонту троллейбуса № 686 велись в течение почти всего ноября.

Как же реагируют на подобные факты очковтирательства руководители треста «Мостроллейбус»?

Заместитель управляющего трестом тов. Турутин оказался «не в курсе дела». Он ознакомился с этим делом в самый последний момент и еще не имеет по этому поводу определенных суждений.

Исполняющий обязанности главного инженера треста тов. Молодых называет это «несвоевременным оформлением документов».

А руководители парка — директор Перкис и главный инженер Мурзин — не видят в своей работе ничего необычного. Резкое несоответствие между актами о завершении ремонта машин и фактическим выходом их на линию они об'ясняют излюбленными фразами:

— У нас же резины нехватает! Резина нас лимитирует!

Так в третьем троллейбусном парке под прикрытием «об'ективных» причин фабрикуются ложные сводки о выполнении планов. Представители треста, обязанные разоблачать подобные факты, оказывают помощь очковтирателям.

П. Григорьев.

ПОГОДА

Сегодня утром над большей частью европейской территории СССР преобладала пасмурная погода. Над Прибалтикой отмечены небольшие дожди. В Крыму, на Кавказе, в Средней Азии была малооблачная погода. На крайнем северо-востоке европейской территории Союза наблюдалась малооблачная морозная погода.

Температура воздуха сегодня в 9 часов утра была: в Усть-Щугоре 36, Усть-Цильме 29, Свердловске 19, Молотове 16, Архангельске 11, Мурманске 7 гр. мороза, Петрозаводске, Ленинграде, Казани 0, Риге, Минске, Ростове 4, Киеве и Астрахани 6, Сухуми, Ашхабаде 7, Одессе, Ташкенте 9, Ялте 11, Севастополе 16 гр. тепла.

Минимальная температура сегодня ночью в Москве была 0 гр., в 12 часов дня 1 гр. тепла.

Завтра в Москве, по сведениям Центрального института прогнозов, ожидается пасмурная погода, слабые дожди. Температура ночью и днем 1—3 гр. тепла.

Всесоюзные командные шахматно-шашечные соревнования на первенство ВЦСПС в Ленинграде. НА СНИМКЕ: команда общества «Большевик», завоевавшая звание чемпиона ВЦСПС по шахматам и шашкам. Слева направо — гроссмейстер **С. Флор**, мастера **А. Толуш, М. Тайманов** и другие во время игры.

Фото Н. НАУМЕНКОВА (ТАСС).

На первенство ВЦСПС

ПОБЕДА КОМАНДЫ ОБЩЕСТВА «БОЛЬШЕВИК»

Почти две недели в ленинградском Дворце культуры имени С. М. Кирова шли жаркие «бои» между сильнейшими шахматистами и шашистами профсоюзов. Командные соревнования на первенство ВЦСПС привлекли рекордное число участников — 300 победителей многочисленных турниров, проведенных в течение года.

Больше 50 мастеров, 80 кандидатов в мастера, около 150 первокатегорников — таков квалификационный уровень участников соревнований в Ленинграде. В командных встречах сыграно много интересных партий. Нередко мастера вынуждены были признать себя побежденными во встречах с первокатегорниками и кандидатами в мастера. Так, например, на третьих досках лучше всех сыграл работник Киевского почтамта кандидат в мастера Кофман, на четвертых досках рекордный результат у московского кандидата в мастера Подольного, а среди шахматистов, игравших на шестых досках, победил московский первокатегорник инженер Голубовский.

Исключительно упорно шла борьба в первой группе, где выступали десять сильнейших команд профсоюзов. Команде общества «Большевик» после удачного финиша удалось выйти на первое место.

В составе команды-победительницы, набравшей 57½ очков из 80 возможных, выступали гроссмейстер С. Флор, мастера А. Толуш, А. Сокольский, М. Юдович, М. Тайманов, В. Чеховер, Г. Гольдберг, чемпионка СССР Е. Быкова, мастера по шашкам М. Коган, Б. Блиндер и С. Петров.

Чемпион ВЦСПС — команда общества «Большевик» на три очка опередила занявшую второе место команду общества «Наука». Лучшего результата в команде «Большевик» добилась чемпионка страны Елизавета Быкова, набравшая 8 очков из 9.

Мастер **Мих. Юдович.**

Встреча у елок

Дети — об игрушках

Елку нарядили задолго до Нового года. Зелень ее почти скрылась под множеством игрушек. Золотыми нитями покрылась хвоя. Яркие гирлянды бус легли на ветви. Ветви чуть склонились, отягченные разноцветными шарами. Из сказок и былин слетелись сюда птицы и звери. Под одной из веток приютилась царевна-лебедь, под другой Василиса Прекрасная. Чуть дальше возникли избушка на курьих ножках, смешная фигурка царя Додона и длинноногого, тощего Звездочета. Купол парашюта раскрылся над медвежонком. Серебром блеснули крылья самолета. На рисунках блестящих шаров — колоннада Большого театра, памятник Минину и Пожарскому, царь-пушка.

В зале Городского дома пионеров — три больших елки. Тысячи игрушек украшают их. Вокруг собрались школьники, пионервожатые, взрослые.

Скоро ребята будут наряжать новогодние елки. Какими игрушками украсить их? Какие новинки получат они в этом году?

Артели промысловой кооперации и предприятия местной промышленности приготовили много елочных украшений. Редакция «Вечерней Москвы» организовала в Городском доме пионеров просмотр этих изделий.

Две елки были убраны фабриками № 2 и № 7 треста местной промышленности Бауманского района. Одну из них, установленную в нише, украсили игрушками, покрытыми светящейся краской. Фантастическими огоньками мерцала она в темноте.

Большую елку украсили артели московской промысловой кооперации. На ней меньше стекла. Но зато она богаче картонажными игрушками. Много украшений сделано из ваты.

Около трехсот детей собралось 30 ноября вокруг этих елок. Они рассматривали украшения, сравнивали убранство елок. Потом в конференц-зале ребята делились своими впечатлениями. Они многое хвалили. В восторге остались маленькие зрители от светящихся игрушек. Из других изделий фабрик местной промышленности им понравились красивые шары с рисунками, изображающими Москву, большие «деды-морозы». Хорошие отзывы дали пионеры об изделиях артелей промысловой кооперации. Особенно заинтересовали их фигурки, сделанные из картона. Но многое дети и критиковали.

— Игрушки хорошие, — сказала семиклассница Люда Голенкова (93-я школа Краснопресненского района). — Но хотелось бы видеть образцы игрушек, которые можно сделать самим. А таких украшений здесь мало. Хорошо, что нам показали эти игрушки. Но еще лучше будет, если художники научат нас делать их из картона и ваты.

Ее подруга Сима Хромченко высказала пожелание, чтобы лампочки для освещения елок делались в виде различных фигурок.

Тамаре Сафроновой очень понравились ватные игрушки и красивые большие шары.

— Но бусы, — говорит девочка, — грубоваты, они слишком велики.

Нина Романова посоветовала художникам подумать о рисунках, отражающих национальную тематику. Интересное предложение сделал Иосиф Браславский (ученик 274-й школы Щербаковского района). Он сказал, что надо делать елочные игрушки из пластмассы.

В Доме пионеров состоялся просмотр елочных игрушек, организованный редакцией газеты «Вечерняя Москва». НА СНИМКЕ: юные москвичи осматривают елочные украшения.

Фото К. ВДОВИНОЙ.

Ученица 4-го класса 613-й школы Куйбышевского района Ира Андрианова поблагодарила художников и работников артели от имени всех ребят за красивые елочные украшения.

— Но зачем же вы положили под елку лягушку? — с недоумением спросила девочка. — Разве лягушки по снегу прыгают?

Выступали Григорий Маркус, ученик 7-го класса 294-й школы Щербаковского района, шестиклассница 174-й школы Свердловского района Рая Данилина, ученица 5-го класса 93-й школы Краснопресненского района Наташа Горбаневская, ученица 5-го класса 314-й школы Куйбышевского района Галя Масленникова, третьеклассник 16-й школы Ленинского района Слава Данилин.

В зале присутствовали и родители. Их мнение высказал Б. Н. Бодман:

— Артели промысловой кооперации и предприятия местной промышленности выпустили много хороших украшений. Но елка привлекает не только блеском стекла. В игрушке должна блистать и тема. Художникам следует подумать над разнообразием сюжетов и форм елочных украшений. Надо изготовлять больше небьющихся игрушек.

Руководитель группы игрушек Главного управления художественной промышленности промысловой кооперации РСФСР К. Н. Суряев обещал организовать в Городском доме пионеров кружок, который займется изготовлением украшений для новогодних елок.

Многие из тех, кто готовит новогодние подарки детям, присутствовали в Доме пионеров. Они внимательно слушали выступления детей и обещали им приготовить еще больше красивых и разнообразных игрушек к новогодним елкам.

3 декабря

В ГАЗЕТАХ опубликованы Указы Президиума Верховного Совета СССР: о награждении треста «Запорожстрой» Министерства строительства предприятий тяжелой индустрии орденом Ленина; о награждении треста «Южэлектромонтаж» Министерства строительства предприятий тяжелой индустрии орденом Ленина; о награждении металлургического завода «Запорожсталь» имени Серго Орджоникидзе Министерства черной металлургии орденом Ленина; о награждении Днепропетровского завода металлоконструкций имени Молотова орденом Трудового Красного Знамени; о награждении орденами и медалями работников, отличившихся при восстановлении завода «Запорожсталь».

★

ПРЕДСЕДАТЕЛЬ Президиума Верховного Совета СССР тов. Н. М. Шверник вручил вчера в Кремле орден Суворова I степени Герою Советского Союза генерал-полковнику Н. Д. Захватаеву, награжденному во время войны за умелое и мужественное руководство боевыми операциями и достигнутые в результате этих операций успехи в боях с японскими империалистами.

★

ОБЩЕСТВЕННОСТЬ Литвы отмечает в декабре нынешнего года 400-летний юбилей литовской книги. Первая книга на литовском языке «Простые слова катехизиса» вышла в 1547 году. В книге были напечатаны стихи и литовский букварь, который потом долгое время служил основным источником национальной грамотности. Для проведения юбилея, сообщают «Известия», создан правительственный комитет во главе с Председателем Президиума Верховного Совета республики тов. Палецкисом. Юбилей отмечается под знаком широкой пропаганды книги. В Вильнюсе, Каунасе и других городах открываются книжные выставки, во всех городах и уездах будут проведены торжественные вечера.

★

НА вчерашнем заседании президиума Всесоюзного общества по распространению политических и научных знаний был утвержден тематический план лекций, которые будут прочитаны в декабре. Из восьмидесяти семи лекций значительное число посвящено технике, естествознанию и медицине. Ряд лекций посвящается выборам в местные Советы депутатов трудящихся. Около пятнадцати лекций относится к проблемам международной жизни.

Декабрь в Москве

Декабрь на дворе, а под ногами у москвичей лужи. Никто не запомнит такой аномалии! Только оттепели — и ни одного крепкого мороза до декабря.

Мглистое утро сумрачно и туманно. Слезятся стекла, мелькает в них падающая с крыш капель.

Не зима и не осень в городе. На полмесяца уже опоздал против среднего срока ледостав на Москве-реке.

Дм. Зуев.

П. В. ВИЛЬЯМС

Большая утрата постигла советское искусство. Безвременно, в расцвете своих творческих сил ушел от нас талантливый художник, заслуженный деятель искусств РСФСР Петр Владимирович Вильямс.

Искусство Вильямса принадлежит к достижениям советского театра. Своеобразный и яркий живописец-станковист, автор известной картины «Праздник народов», участник почти всех крупных художественных выставок в СССР, он с наибольшей силой раскрыл свое дарование на сцене театра.

Как театральный художник он с одинаковым мастерством проявлял в драматических, оперных и балетных спектаклях свою поэтическую, полную богатой фантазии творческую мысль.

В 1929 году П. В. Вильямс впервые пришел в театр и с тех пор всецело посвятил себя театральному искусству. Он был художником таких выдающихся спектаклей Большого театра, как «Иван Сусанин», «Вильгельм Телль», «Ромео и Джульетта» и «Золушка». С его именем связаны и такие работы МХАТ, как «Иван Грозный» и «Победители», спектакли «Тартюф», «Последние дни» и «Пиквикский клуб».

Лучшие из этих работ Вильямса были удостоены Сталинской премии.

Советские театры в поисках новых путей в искусстве находили в лице П. В. Вильямса смелого и глубокого новатора. Он был художником-режиссером с передовым мировоззрением, с горячей любовью к родной земле и своему народу.

Глубоко принципиальный и настойчивый, он отличался скромностью и большой требовательностью к себе.

Больно и горестно сознавать, что жизнь его оборвалась так рано... Мы только-что видели его новую талантливую работу в спектакле Театра драмы «Великие дни». Его ждали в Большом театре последние генеральные репетиции балета Баланчивадзе «Жизнь».

Светлая память о замечательном художнике и обаятельном человеке Петре Владимировиче Вильямсе сохранится в сознании советского зрителя и товарищей по работе.

М. Храпченко, И. Анисимов, В. Сурин, Ю. Калашников, П. Сысоев, В. Кухарский, Б. Флягин, В. Барсова, А. Батурин, Ф. Бондаренко, Л. Баратов, П. Данилов, В. Давыдова, В. Задорский, Р. Захаров, А. Иванов, И. Козловский, Е. Кругликова, Я. Леонтьев, Л. Лавровский, О. Лепешинская, С. Лемешев, В. Лубенцов, А. Мелик-Пашаев, А. Мессерер, М. Максакова, В. Мурадели, М. Михайлов, П. Норцов, Г. Нэлепп, А. Пазовский, М. Петровский, Б. Покровский, А. Пирогов, М. Рейзен, Г. Уланова, Н. Ханаев, Н. Шпиллер, Ю. Файер, О. Книппер-Чехова, В. Качалов, Н. Кедров, П. Марков, В. Месхетели, И. Нежный, М. Прудкин, В. Станицын, В. Топорков, А. Герасимов, С. Герасимов, В. Дмитриев, В. Мухина, М. Сарьян, Ф. Федоровский.

Ответственный редактор Г. А. МЕЩЕРЯКОВ.

В БЛИЖАЙШИЕ ДНИ

СМОТРИТЕ НА ЭКРАНАХ КИНОТЕАТРОВ

НОВЫЙ ЦВЕТНОЙ ДОКУМЕНТАЛЬНЫЙ ФИЛЬМ

„СОВЕТСКАЯ УКРАИНА"

Сценарий — лауреата Сталинской премии Л. ПЕРВОМАЙСКОГО, А. КУЗНЕЦОВА.

Режиссеры — лауреат Сталинской премии М. СЛУЦКИЙ, Г. ТАСИН.

Гл. оператор—лауреат Сталинской премии А. КРИЧЕВСКИЙ.

2-й режиссер — Я. АВДЕЕНКО.

Операторы — К. БОГДАН, В. ВОЙТЕНКО.

Композиторы — лауреат Сталинской премии Дм. ПОКРАСС, Дан. ПОКРАСС.

Текст читает — Л. ХМАРА.

Муз. оформление — засл. деят. иск. РСФСР Д. БЛОКА и В. ВАСИЛЬЕВА.

Звукооператоры — Д. ОВСЯННИКОВ, И. РЕНКОВ.

Производство Украинской студии кинохроники (г. Киев). 1947 г.

РАДИО

СЕГОДНЯ. Первая программа (на волнах 1961; 1724, 420,8; 25,55; 19,65 метра и по московской городской сети). 18.00. Передача для молодежи. 19.30. Концерт советской песни. 21.00. Передовые писатели мира о Советском Союзе. 22.30. Третья симфония Чайковского. 23.20. Романсы русских композиторов. 00.05. Арии и сцены из опер.

Вторая программа (на волнах 1293; 360; 315,8; 30,61 метра). 18.00. Симфонический концерт. 19.00. Эстрадный концерт. 20.55. Музыкально-литературная передача. 22.45. Выступление Дуловой. 23.00. Концерт неаполитанского ансамбля. 23.30. Камерный концерт. 00.05. Шахматный выпуск «Последних известий».

Третья программа (на волне 360,6 метра). 19.20. Трансляция оперы.

ЗАВТРА. Первая программа. 9.00. Песни и пляски народов СССР. 10.00. Передача для детей. 12.20. Легкая музыка. 14.15. Эстрадный концерт. 16.00. Чтение романа Пановой «Кружилиха». 17.00. Музыкальная передача для детей. 18.00. Литературная передача. 20.10. Беседа «Сталинская Конституция». 22.00. Эстрадно-танцовальный концерт. 00.05. Шахматный выпуск «Последних известий».

Вторая программа. 15.00. Хоры и арии из опер советских композиторов. 17.00. Концерт Украинской капеллы и оркестра народных инструментов ВРК. 18.00. Сцены и арии из советских оперетт. 18.50. Музыкально-литературная передача «Кремль». 20.35. Трансляция симфонического концерта из Большого зала консерватории. 23.00. Музыкально-литературная передача. 00.05. Танцовальная музыка.

Третья программа. 19.20. Трансляция драматического спектакля.

ТЕАТРЫ, КОНЦЕРТЫ И КИНО

БОЛЬШОЙ ТЕАТР. 4/XII Евгений Онегин.

ФИЛИАЛ БОЛЬШОГО ТЕАТРА. 4/XII Риголетто.

МАЛЫЙ ТЕАТР. 4/XII Мещане. 5/XII днем На всякого мудреца довольно простоты, вечером Великая сила.

ФИЛИАЛ МАЛОГО ТЕАТРА. 4/XII Пигмалион. 5/XII днем Стакан воды, вечером На белом свете.

МХАТ СССР им. ГОРЬКОГО. 4/XII Три сестры 5/XII днем Кремлевские куранты, вечером Победители.

ФИЛИАЛ МХАТ. 4/XII Пиквикский клуб. 5/XII днем Вишневый сад, вечером Платон Кречет.

ТЕАТР им. Евг. ВАХТАНГОВА (ул. Горького, пер. Садовских, 10). 4/XII М-ль Нитуш 5/XII днем и вечером Глубокие корни.

ГОС. ТЕАТР им. ЛЕНИНСКОГО КОМСОМОЛА (ул. Чехова, 6). 4/XII Русский вопрос. 5/XII днем За тех, кто в море, вечером Парень из нашего города.

ГОС. МОСК. КАМЕРНЫЙ ТЕАТР. 4/XII Судьба Реджинальда Дэвиса. 5/XII днем Константин Заслонов, вечером Жизнь в цитадели.

МОСК. ТЕАТР ДРАМЫ (ул. Герцена, 19). 4/XII [illegible] 5/XII днем Судьба Реджин[illegible]са, вечером Молодая гвардия.

ЦЕНТРАЛЬНЫЙ ТЕАТР КРАСНОЙ АРМИИ. 4/XII За тех, кто в море. 5/XII днем Давным-давно, вечером Южный узел. На вечерн. сп. действ. бил. со штампом «29/XI». На малой сцене 4/XII Встреча с юностью.

ГОС. МУЗЫКАЛЬНЫЙ ТЕАТР им. нар. арт. СССР К. С. Станиславского и Вл. И. Немировича-Данченко (Пушкинская ул., 17). 4/XII Цыганский барон. 5/XII днем 1. Карнавал, 2. Штраусиана.

МОСК. ТЕАТР им. М. Н. ЕРМОЛОВОЙ (ул. Горького, 5). 4/XII Спутники. 5/XII днем Старые друзья, вечером Люди с чистой совестью.

МОСК. ДРАМ. ТЕАТР (Спартаковская, 26). 4/XII За Камой-рекою. 5/XII днем и вечером Профессор Полежаев.

ТЕАТР САТИРЫ. 4/XII Остров мира. 5/XII днем и вечером Человек с того света.

ГОС. ЕВРЕЙСКИЙ ТЕАТР (М. Бронная, 2). 4/XII Восстание в гетто. 5/XII Солнце не заходит.

ТЕАТР ДРАМЫ И КОМЕДИИ (ул. Чкалова, 76). 4/XII Как закалялась сталь. 5/XII днем Чудеса пренебрежения, вечером Гусев, жена и дети.

ЦЕНТРАЛЬНЫЙ ТЕАТР ТРАНСПОРТА (ул Казакова, 8, тел. Е 1-55-28). 4/XII Мужество. 5/XII днем Машенька, вечером Мужество.

ГОС. ЦЫГАНСКИЙ ТЕАТР «РОМЭН» (Б. Гнездниковский пер., 10). 4/XII Кораллина, 5/XII днем Величальная, вечером Все о тебе.

ТЕАТР ДЗЕРЖИНСКОГО РАЙОНА (Сретенка, ул. Хмелева, 21). 4, 5, 6, 7/XII Ровесники.

ГОС. ЦЕНТР. ТЕАТР КУКОЛ (ул. Горького, 32/а). 4/XII в 12.30 Обыкновенный концерт, в 5 ч. По щучьему велению, в 8.30 Обыкновенный концерт.

МОСКОВСКИЙ КУКОЛЬНЫЙ ТЕАТР (ул. 25-го Октября, 17). 4/XII Пятак и патачок. Нач. в 5 ч. 5/XII в 11 и 1.30 Конек-Горбунок, в 4.30 и 6.30 Храбрый кролик.

ГОС. ТЕАТР КИНОАКТЕРА (ул. Воровского, 31). 4/XII вечером, 5/XII днем и вечером Молодая гвардия.

ОПЕРНАЯ СТУДИЯ МОСК. ГОС. КОНСЕРВАТОРИИ им. П. И. ЧАЙКОВСКОГО (Арбат, ул. Вахтангова, 12/а). 4/XII Севильский цырюльник. 5/XII днем и вечером Евгений Онегин. Нач. в 8 ч. в.

Союз советских писателей.
ЛЕКЦИОННЫЙ ЗАЛ
Политехнического музея.
Суббота, 6 декабря
К XXX-летию Октября

ВЕЧЕР ПЕСНИ

Председатель — А. СУРКОВ.
Выступают:

Поэты:	Композиторы.
С. Алымов,	М. Блантер,
Е. Долматовский	Н. Богословский,
А. Жаров,	И. Дунаевский,
М Исаковский,	З. Компанеец,
Л. Ошанин,	С. Кац,
А. Софронов,	К. Листов,
А. Сурков,	Б. Мокроусов,
А. Фатьянов.	А. Новиков,
	М. Фрадкин.

Нач в 8 ч. Бил прод. в кассе Лекционного зала с 10 до 3 ч.

ВГКО. МОСГОСЭСТРАДА.
Лекционный зал (Политехнич. музей).
5 и 7/XII ПРАЗДНИЧНЫЕ ЭСТРАДНЫЕ КОНЦЕРТЫ
Конферанс и интермедии
Е. Дарский и Л. Миров.
Нач. в 8 ч. в.

ЦДКА. КРАСНОЗНАМЕННЫЙ ЗАЛ.
4/XII Концерт лауреата Всесоюзного конкурса вокалистов Георгия ВИНОГРАДОВА и артистов Мосэстрады А. Шурова и Н. Рыхунина (куплеты и пародии).
6/XII Концерт засл. арт. респ. Клавдии ШУЛЬЖЕНКО при уч. Вл. Коралли и Раисы Брановской.
Нач. в 8 ч. веч.
Билеты продаются в ЦТК, районных кассах и кассе ЦДКА.

Сегодня в кинотеатрах

«ЛЕНИН В ОКТЯБРЕ» — Шторм.
«ЛЕНИН В 1918 ГОДУ» — Ленинградский ПКиО.
«СЕЛЬСКАЯ УЧИТЕЛЬНИЦА» («Воспитание чувств») — Центральный, Смена, Юный зритель, Метрополь, Аврора, им. III Интернационала, Молот.
«МАРИТЕ» — Метрополь, Ударник, Москва, Колизей, Таганский, Салют, Художественный, Уран, Ленинградский ПКиО, Баррикады, Шторм, К/т. «ЗИС».
Научно-документальный фильм «МИКЛУХО-МАКЛАЙ» — Метрополь, Наука и знание, Авангард, Мир, Экран жизни, Диск.
«БОКСЕРЫ», «ВЕЛИКИЙ ГРАЖДАНИН» (1-я сер.) — Кинотеатр повторного фильма.
«КОТОВСКИЙ» — Заря.
Новый докум. фильм «XXX ОКТЯБРЬ», «ДЕНЬ ПОБЕДИВШЕЙ СТРАНЫ», «ЛЕНИНГРАД» — Метрополь.
Новый докум. фильм «XXX ОКТЯБРЬ», «НОВОСТИ ДНЯ» №№ 66, 67, Специальный выпуск — кинотеатр Новости дня, Хроника.
«ПАРЕНЬ ИЗ НАШЕГО ГОРОДА» — Луч, Спартак.
«АРШИН МАЛ-АЛАН» — Кадр.
«В 6 ЧАСОВ ВЕЧЕРА ПОСЛЕ ВОЙНЫ» — Экспресс.
«ПАРЕНЬ ИЗ ТАЙГИ», «ВЕЛИКИЙ ГРАЖДАНИН» (1-я сер.). — Арс.
«СВЕТЛЫЙ ПУТЬ», днем «ЗИГМУНД КОЛОСОВСКИЙ» — Октябрь.
«РУСЛАН И ЛЮДМИЛА» (днем) — Юный зритель.
«ГИБЕЛЬ «ОРЛА» — Орион, Таганский ПКиО, Динамо, Центральный, Перекоп, Экран жизни, им. III Интернационала, Колизей, Ударник.

Начало в 8 ч. вечера.
По субботам 2 представл. Нач. в 3 и 8 час.
По воскресеньям 4 представл. ★ Начало в 10, 12, 3 и 8 час.
Билеты продаются.

МОСКОВСКИЙ ГОРОДСКОЙ ПЕДАГОГИЧЕСКИЙ ИНСТИТУТ имени В. П. ПОТЕМКИНА

ОБ'ЯВЛЯЕТ КОНКУРС

на замещение вакансий по следующим кафедрам:
1. Кафедра русской литературы — профессоров кафедры — 2.
2. Кафедра методики естествознания — доцент кафедры — 1.
3. Кафедра методики математики и физики — доцент кафедры — 1.

Срок конкурса — двадцать дней со дня об'явления.

Заявления с приложением документов, указанных в инструкции ВКВШ от 25/II 1940 г. за № 87, о научной квалификации и стаже научно-педагогической работы направлять по адресу:

Москва, Гранатный пер., 8, директору института. 3262

ЗАЩИТА ДИССЕРТАЦИЙ

НА СОИСКАНИЕ УЧЕНОЙ СТЕПЕНИ:

МОСКОВСКИЙ ЮРИДИЧЕСКИЙ ИНСТИТУТ
(ул. Герцена, 11).
11/XII—47 г., в 18 ч., на доктора юридических наук **МАРКЕЛОВЫМ В. Н.** на тему: «Уголовное право современной Монголии».

ИНСТИТУТ ГОРНОГО ДЕЛА АКАДЕМИИ НАУК СССР
(Мал. Харитоньевский пер., 4)
12/XII—47 г., в 11 час., на кандидата технических наук **ЕНИКЕЕВЫМ Н. Б.** на тему: «Обобщение опыта разработки крутопадающих месторождений системой слоевого обрушения».

АКАДЕМИЯ ОБЩЕСТВЕННЫХ НАУК ПРИ ЦК ВКП(б)
(Садово-Кудринская, 9).
12/XII—47 г., в 18 ч., на кандидата исторических наук:
1. **БЕЛОВЫМ С. И.** на тему: «Московские большевики в борьбе за армию в период подготовки Великой Октябрьской социалистической революции».
2. **ТОРОПОВИЧ А. К.** на тему: «Большевистская политика в упрочении союза рабочего класса и крестьянства в период перехода от войны к мирному строительству».

МОСКОВСКОЕ ОРДЕНА ТРУДОВОГО КРАСНОГО ЗНАМЕНИ ВЫСШЕЕ ТЕХНИЧЕСКОЕ УЧИЛИЩЕ им. Н. Э. БАУМАНА
(2-я Бауманская, 5).
15/XII—47 г., в 16 ч. 30 м., на кандидата технических наук **ПОЛЯКОВЫМ И. И.** на тему: «Безнасосный впрыск топлива».

МОСКОВСКИЙ ГОРОДСКОЙ ПЕДАГОГИЧЕСКИЙ ИНСТИТУТ им. В. П. ПОТЕМКИНА
(Гаврикова ул., 7/9)
15/XII—47 г., в 15 ч., на кандидата филологических наук **КЕМЕНОВОЙ А. Б.** на тему: «Романтическое в творчестве Бальзака».

ВСЕСОЮЗНЫЙ НАУЧНО-ИССЛЕДОВАТЕЛЬСКИЙ ИНСТИТУТ МИНЕРАЛЬНОГО СЫРЬЯ
(Пыжевский пер., 7)
17/XII—47 г., в 11 ч., на кандидата геолого-минералогических наук **РУДНЕВОЙ А. В.** на тему: «Ситангойское месторождение наждака».

МОСКОВСКИЙ ОРДЕНА ТРУДОВОГО КРАСНОГО ЗНАМЕНИ ИНЖЕНЕРНО-СТРОИТЕЛЬНЫЙ ИНСТИТУТ им. В. В. КУЙБЫШЕВА
(Спартаковская, 2).
15/XII—47 г., в 17 ч., на кандидата технических наук:
1. Инж. **БАСС Г. М.** на тему: «Определение интенсивности расчетного дождя при проектировании дождевых водостоков».
2. Инж. **ПЕТРОВЫМ В. И.** на тему: «Новый тип водозаборного сооружения для горных рек».

МОСКОВСКИЙ ГОСУДАРСТВЕННЫЙ УНИВЕРСИТЕТ
об'являет, что защита докторской диссертации тов. **ЕНУКИДЗЕ** переносится на 7 января 1948 года.

МОСКОВСКИЙ ОРДЕНА ЛЕНИНА ГОСУДАРСТВЕННЫЙ УНИВЕРСИТЕТ им. М. В. ЛОМОНОСОВА
(ул. Герцена, 6)
17/XII—47 г., в 18 ч., на кандидата биологических наук:
1. **БРАУДЕ Г. Л.** на тему: «Наблюдения над поеданием добычи ложноконской пиявкой и строением ее зубного аппарата в связи с вопросом редукции органов».
2. **МОКИЕВСКИМ О. Б.** на тему: «Количественный учет прибрежного зообентоса Западного Крыма».

МОСКОВСКИЙ АВТОМЕХАНИЧЕСКИЙ ИНСТИТУТ
(Большая Семеновская, 38)
18/XII—47 г., в 14 ч., на кандидата технических наук лауреатом Сталинской премии инженером **ПРЯДИЛОВЫМ В. И.** на тему: «Изыскание сталей, не содержащих дефицитных легирующих элементов, для напряженных шестерен автомобилей».

НАУЧНО-ИССЛЕДОВАТЕЛЬСКИЙ ИНСТИТУТ ДЕФЕКТОЛОГИИ АКАДЕМИИ ПЕДАГОГИЧЕСКИХ НАУК РСФСР
(Погодинская, 8).
18/XII—47 г., в 14 ч., на кандидата педагогических наук **БЕЛЬТЮКОВЫМ В. И.** на тему: «Членение фразы в речи глухонемых школьников».

С ДИССЕРТАЦИЯМИ МОЖНО ОЗНАКОМИТЬСЯ В БИБЛИОТЕКАХ ИНСТИТУТОВ

17/XII—47 г., в 14 ч., **В ИНСТИТУТЕ ОБЩЕЙ И НЕОРГАНИЧЕСКОЙ ХИМИИ им. Н. С. КУРНАКОВА АКАДЕМИИ НАУК СССР**
(Б. Калужская, 31)
состоится третье
«КУРНАКОВСКОЕ ЧТЕНИЕ».
Докладывает академик **Г. Г. УРАЗОВ** на тему: «Метод деления общей тройной диаграммы на частные как результат химических превращений в системе».

ЦЕНТРАЛЬНОМУ ТЕАТРУ ПРОМКООПЕРАЦИИ
на постоянную работу
ТРЕБУЮТСЯ
РАБОЧИЕ СЦЕНЫ.
Обращаться ежедневно с 11 ч. до 4 час. Новорязанская ул., дом 26. Тел. Е 1-81-31. 3340

Гаражу
ТРЕБУЮТСЯ:
МОТОЦИКЛИСТ,
КЛАДОВЩИК,
УБОРЩИЦА.
Обращаться: 3-я Тверская-Ямская, д. 33, с 8 ч. утра до 12 час. дня. Тел. Д 1-58-53.

Наумов Иван Петрович, прож. М. Казенный пер., 12, кв. 15, возбуждено дело о разводе с Наумовой Александрой Николаевной, прож. Подсосенский пер., 22, кв. 17. Дело подлежит рассмотрению в нарсуде 4-го уч. Красногвардейского района г. Москвы.

Третьякова Анна Феофиловна, прож. 1-й Красносельский пер., 11, кв. 4, возбуждает дело о разводе с Третьяковым Михаилом Александровичем, прож. там же. Дело подлежит рассмотрению в нарсуде 4-го уч. Железнодорожного района г. Москвы.

Иванов Петр Никифорович, прож. Обиновский пер., 4, кв. 1, возбуждено дело о разводе с Никулиной Валентиной Дмитриевной, прож. Поперечный просек, 17, кв. 3. Дело подлежит рассмотрению в нарсуде 1-го уч. Сокольнического района г. Москвы.

Алексеева Валентина Ивановна, прож. Б. Овчинниковский пер., 11, кв. 3, возбуждает дело о разводе с Алексеевым Георгием Петровичем, прож. там же. Дело подлежит рассмотрению в нарсуде 7-го уч. Кировского района г. Москвы.

Крючков Павел Михайлович, прож. 2-й Зачатьевский пер., 2, кв. 46, возбуждает дело о разводе с Крючковой Ириной Федоровной, прож. Б. Коммунистическая ул., 12, кв. 47. Дело подлежит рассмотрению в нарсуде 1-го уч. Фрунзенского района г. Москвы.

Афонина Анастасия Ефимовна, прож. Марьина Роща, 3-й проезд, 8, кв. 14, возбуждает дело о разводе с Афониным Святославом Петровичем, прож. в г. Казани. Дело подлежит рассмотрению в нарсуде 7-го уч. Дзержинского района г. Москвы.

Николаева Наталия Александровна, прож. пос. НАТИ, жилдом, кв. 9, возбуждает дело о разводе с Николаевым Борисом Николаевичем, прож. там же. Дело подлежит рассмотрению в нарсуде 5-го уч. Тимирязевского района г. Москвы.

Фролова Вера Захаровна, прож. ул. Алексея Толстого, 4, кв. 8, возбуждено дело о разводе с Протопоповым Александром Павловичем, прож. ул. Осипенко, 54, кв. 13. Дело подлежит рассмотрению в нарсуде 1-го уч. Советского района г. Москвы.

Эндимионов Александр Федорович, прож. 1-й