ПРОЛЕТАРИИ ВСЕХ СТРАН, СОЕДИНЯЙТЕСЬ!

ВЕЧЕРНЯЯ МОСКВА

2 МАРТА 1951 Г. ПЯТНИЦА № 51 (8259) ЦЕНА 20 КОП.

ГАЗЕТА МОСКОВСКОГО ГОРОДСКОГО КОМИТЕТА ВКП(б) И МОССОВЕТА

Навстречу X областной и IX городской партийным конференциям

В борьбе за отличное качество

НА ВАХТЕ КОЛЛЕКТИВ 1-го ПОДШИПНИКОВОГО ЗАВОДА им. Л. М. КАГАНОВИЧА

РАБОТАТЬ БЕЗ БРАКА

Люди сталинской эпохи не останавливаются на достигнутом. Они всегда идут вперед, к новым победам.

Всего лишь месяц прошел с тех пор, когда на многолюдном собрании коллектив подшипникового завода имени Л. М. Кагановича узнал о том, что ему присвоено звание «Завод коллективного стахановского труда».

Работники цехов решили тогда не только энергично бороться за досрочное завершение годового плана, но и добиться в этом году почетного звания — «Стахановское предприятие отличного качества продукции».

За словом последовали дела. Коллективы многих цехов, став на вахту в честь предстоящих X областной и IX городской партийных конференций, обязались к 1 апреля перейти на выпуск продукции только отличного качества, до минимума снизить потери от брака.

В этом соревновании некоторые отделения уже завоевали звание «Участок отличного качества».

Одним из таких участков в автоматно-токарном цехе является стахановское отделение, где начальником комсомолец Виктор Старшинов. За короткое время коллектив добился снижения брака с 2 до 0,8 процента и резко повысил выработку. Каждый токарь и наладчик отделения добились высокого качества продукции.

ПО МЕТОДУ СТАТИСТИЧЕСКОГО КОНТРОЛЯ

Видную роль сыграло в этом успехе внедрение на участке статистического метода контроля. Этот метод успешно применяется также в цехах мелких серий № 1, шариковых и прутково-трубных подшипников и на других участках.

В цехе шариковых подшипников желобошлифовальное отделение, которым руководит тов. Сафронов, еще недавно не выполняло плановых заданий, давало большой брак. Благодаря значительной работе, проведенной стахановцами совместно с технологами и ремонтниками, все оборудование приведено здесь в порядок и проверено на точность. Это позволило применить метод статистического контроля на 32 станках. Многие шлифовщицы перешли на обслуживание двух-трех станков, повысили свою выработку, свели брак к нулю, добились обработки колец только на «отлично». Особенно хороших результатов добились станочницы Анна Веденеева, Валентина Прискокова, Анна Ускова и другие.

Стахановка А. Веденеева, работая по методу статистического контроля, выполняет две нормы за смену. Из десятков тысяч колец, обработанных ею в течение февраля, ни одно не оказалось негодным. Стахановке присвоено право пользоваться личным контрольным клеймом. На самоконтроль переходят также шлифовщицы тт. Прискокова, Харитонова и другие.

Коллектив отделения перевыполнил февральский план по всем показателям. Чтобы достойно встретить X областную и IX городскую партийные конференции, коллектив обязался выполнить программу марта на три дня раньше срока и добиться к 1 апреля звания «Отделение отличного качества». К этому же дню 50 желобошлифовальных станков будут переведены на статистический контроль.

СОТНИ ЦЕННЫХ ПРЕДЛОЖЕНИЙ

По решению дирекции и общественных организаций завода в коллективе проводится в эти дни смотр отличного качества продукции. Рабочие, инженеры и техники вносят предложения по улучшению качества изделий и снижению брака. Этот вопрос будет обсуждаться в ближайшие дни и на партийно-технических конференциях в цехах.

Свыше трехсот ценных предложений уже подано в цехе роликовых подшипников. Многие из них осуществлены

В автоматно-токарном цехе, на участке, где начальником тов. Лушечкин, был большой брак по высоте и эксцентричности колец. Технологи, заменив изношенные суппорта новыми, а кулачковые патроны — цанговыми, добились того, что брак резко пошел на убыль. Выработка станочников повысилась. Это позволило коллективу уже 24 февраля выполнить месячный план.

Сейчас, на стахановской вахте в честь партийных конференций, в отделении широко развернулось соревнование за выпуск изделий только отличного качества. Впереди идут смены мастеров тт. Косарева и Фролина.

В ОТВЕТ НА СТАЛИНСКУЮ ЗАБОТУ

Участок раскатки колец в кузнечном цехе, руководимый мастером-коммунистом М. Хороших, добился в феврале звания участка отличного качества. Теперь тов. Хороших обязался так организовать работу, чтобы в марте выпускать 12 тысяч колец за смену вместо 9 тысяч по заданию.

Стахановцы-расточники Мартынов, Денисов и другие обязались выполнять по две нормы и выпускать кольца только отличного качества.

— Снижение цен — яркое свидетельство сталинской миролюбивой политики, — говорит руководитель бригады отличного качества токарь-оператор цеха мелких серий А. Пашинцев.

Бригада тов. Пашинцева обязалась выполнить к 1 мая норму семи месяцев, а он сам — годовую норму. Свое обязательство молодые токари подкрепляют делом. Каждый из них работает в эти дни за двоих.

В отделении шлифовки желобов цеха шариковых подшипников 1-го подшипникового завода им. Л. М. Кагановича. Контролер З. БЛАЖНОВА (справа) заносит на статистическую карту показания проверки колец, обработанных шлифовщицей Е. ИВАНОВОЙ. Наблюдает за проверкой деталей наладчик И. БАРСУКОВ (в центре).

Фото М. ОЛЕХНОВИЧ.

Глубокое удовлетворение вызвало у трудящихся столицы постановление Совета Министров СССР и ЦК ВКП(б) о новом снижении розничных государственных цен на продовольственные и промышленные товары. Это постановление обсуждается в цехах заводов и фабрик, в учреждениях, на квартирах. «После снижения цен в бюджете моей семьи освобождается 150 рублей ежемесячно», — говорит рабочий завода шлифовальных станков Федор Алексеевич Мурзов. НА СНИМКЕ: ФЕДОР АЛЕКСЕЕВИЧ МУРЗОВ и его сосед — рабочий Н. ШУТОВ с семьями обсуждают постановление Совета Министров СССР и ЦК ВКП(б) о новом снижении цен.

Фото К. ВДОВИНОЙ.

ОТВЕТИМ НА ЗАБОТУ ПАРТИИ, ПРАВИТЕЛЬСТВА, ТОВАРИЩА СТАЛИНА НОВЫМИ УСПЕХАМИ В МИРНОМ СОЗИДАТЕЛЬНОМ ТРУДЕ!

* * *

Спасибо великому Сталину!

На станциях и перегонных тоннелях, в забоях, в бригадах и сменах шахтеры Метростроя с чувством глубокого удовлетворения обсуждают постановление Совета Министров и ЦК ВКП(б). На митингах, в беседах строители выражают горячую благодарность правительству, товарищу Сталину.

Стахановец — бригадир чеканщиков шахты № 11 тов. Литвиненко сказал:

— В капиталистических странах Европы и Америки царят нищета, голод и бесправие. С каждым днем ухудшается благосостояние трудящихся масс, увеличивается безработица, падает зарплата, повышаются цены на продукты, одежду и обувь.

Иная картина у нас, в стране социализма. Родное советское правительство и большевистская партия полны забот о человеке, о дальнейшем материальном и культурном росте народа. Убедительным свидетельством этому служит четвертое по счету снижение цен.

— Теперь, — продолжал стахановец, — в моей семье, как и в каждой советской семье, жизнь будет еще краше. Моя реальная заработная плата в результате последнего снижения цен увеличится на 200 с лишним рублей в месяц.

Молодые шахтеры тт. Кузнецов и Руднев заявили:

— Наша бригада трудится по-стахановски. Мы из месяца в месяц выполняем нормы на 160—200 процентов. Сейчас принимаем на себя новые обязательства. Добьемся увеличения производительности труда!

— Спасибо родному Сталину, — сказал старейший метростроевец начальник смены тов. Шелопухов.

В ответ на постановление Совета Министров и ЦК ВКП(б) рабочие Метростроя становятся на стахановские вахты, принимают на себя высокие обязательства

Дадим Родине еще больше продукции!

На митингах, которые прошли в цехах завода «Каучук», рабочие и служащие выразили безграничную благодарность партии, правительству, товарищу Сталину за повседневную заботу о благосостоянии народа.

На трибуне — бригадир тов. Голубева. В феврале ее бригада выполнила производственную программу на 204 процента.

— Я благодарю партию и правительство, — говорит тов. Голубева, — за заботу о нас. В то время как в Америке идет подготовка к войне и повышаются цены на продукты, наша партия и правительство сочли возможным провести новое снижение цен. Этим еще раз подчеркивается миролюбивая политика Советского Союза.

Бригада тов. Голубевой обязалась выполнить месячную программу к 25 марта, не допускать брака.

Выступает старейший рабочий завода тов. Зеленов, ныне мастер экспериментального цеха.

— Новое снижение цен не явилось неожиданным для нас, — заявил он. — Мы знаем, что партия и правительство постоянно заботятся об улучшении нашего материального положения. Я и моя семья в результате нынешнего снижения цен выиграли сотни рублей.

— Дадим Родине еще больше продукции отличного качества!

Так ответил коллектив завода «Каучук» на постановление Совета Министров и ЦК ВКП(б).

* * *

Слово бригадира Яшина

Во всех цехах и отделах фабрики имени Петра Алексеева состоялись собрания, на которых прядильщики, ткачи, отделочники тканей делились охватившими их чувствами.

— Сталинскую заботу о народе, — говорит бригадир ремонтного отдела Василий Яшин, — чувствует каждый из нас.

Взять мою семью. На фабрике, кроме меня, работают жена и дочь. На одном из заводов трудится старший сын. Теперь наша реальная зарплата выросла. Мы подсчитали, что наш чистый выигрыш — не менее 400 рублей в месяц.

Как и бригадир Яшин, все рабочие фабрики славят великого вождя и учителя товарища Сталина, творца народного счастья.

В Президиуме ВЦСПС

О задачах профсоюзов в связи с постановлением Совета Министров СССР и ЦК ВКП(б) о новом снижении цен

Президиум ВЦСПС принял решение о задачах профсоюзов в связи с постановлением Совета Министров Союза ССР и ЦК ВКП(б) «О новом снижении государственных розничных цен на продовольственные и промышленные товары».

Постановление Совета Министров СССР и ЦК ВКП(б) о новом снижении с 1 марта 1951 года государственных розничных цен на продовольственные и промышленные товары является новым ярким проявлением неустанной заботы большевистской партии, Советского правительства, лично товарища Сталина о советском народе, о неуклонном повышении благосостояния и культуры трудящихся нашей страны.

Постановление Совета Министров СССР и ЦК ВКП(б) обеспечивает новый под'ем покупательной силы советского рубля, дальнейшее серьезное повышение реальной заработной платы рабочих и служащих, улучшение положения пенсионеров и стипендиатов, значительное снижение расходов крестьян на закупку промышленных товаров.

Новое, четвертое по счету, снижение государственных розничных цен на товары массового потребления еще раз показывает народам всего мира превосходство советского строя над капиталистическим, могучую силу нашего социалистического государства, его подлинное миролюбие и созидательную деятельность во имя интересов народа.

В Советском Союзе последовательно проводится политика снижения цен и систематического под'ема материального и культурного уровня трудящихся, в то время как в странах капитала империалисты, развернув бешеную гонку вооружений, взваливают на плечи трудящихся тяжесть все более растущих военных расходов. Подготовку новой мировой войны империалистические хищники проводят путем дальнейшего усиления эксплуатации народа, его беспощадного ограбления.

Президиум ВЦСПС предложил всем профсоюзным организациям широко раз'яснить рабочим и служащим значение постановления партии и правительства о новом снижении государственных розничных цен на продовольственные и промышленные товары.

Президиум ВЦСПС призвал все профсоюзные организации еще шире развернуть всенародное социалистическое соревнование за выполнение и перевыполнение государственных планов всеми предприятиями, улучшение качества и снижение себестоимости продукции, за дальнейший рост производительности труда, за высокую культуру производства.

Президиум ВЦСПС выразил твердую уверенность в том, что рабочие и служащие нашей великой Родины ответят на отеческую заботу партии, правительства и лично товарища Сталина о неуклонном повышении материального благосостояния народа новыми успехами в мирном созидательном труде во имя торжества коммунизма.

ЗИМНЯЯ КЛАДКА СТЕН

Трест «Мосжилгостстрой» строит два многоэтажных жилых дома в Кожухове.

Первое здание на улице Сайкина, 28—30, предназначено для учителей. В нем будет 51 благоустроенная квартира.

Сооружение этого дома велось в зимние месяцы. Но по техническим условиям при низких температурах нельзя возводить стены выше 24 метров. Строители нашли выход из положения. Было смонтировано и включено центральное отопление на первых трех этажах. Это позволило прогреть стены и продолжать кладку.

Такой же метод был применен при сооружении девятиэтажного дома № 7, предназначенного для работников Городского управления жилищного строительства. Здесь также три этажа оборудовали центральным отоплением. Сейчас широким фронтом развернулись отделочные работы в первых двух секциях здания. Их намечено сдать к 1 мая.

Коллектив строителей, сооружающий дом для учителей, обязался в честь X областной и IX городской партийных конференций завершить кладку всех семи этажей здания к 20 марта. В мае дом должен вступить в эксплоатацию.

Сегодня на обоих зданиях идет кладка шестых этажей.

НАРОДНЫЕ ПЕВЦЫ

СОРОКАЛЕТИЕ ХОРА ИМЕНИ ПЯТНИЦКОГО

Сорок лет назад в концертном зале, ныне известном под названием Октябрьского зала Дома союзов, прозвучали впервые русские народные песни в исполнении крестьянского хора. Небольшая группа певцов, созданная и руководимая знатоком и страстным любителем русского народного творчества М. Е. Пятницким, положила начало Государственному русскому народному хору имени Пятницкого. Этот талантливый коллектив (руководители В. Захаров и П. Казьмин) хорошо знаком советским людям.

Исполнительское искусство хора ярко национально, жизнерадостно и современно. Коллектив, вышедший из народных глубин, не останавливается в своем художественном развитии. Он тесно связан с современным песенным творчеством и непрерывно пополняется молодыми, одаренными певцами из народа. Наряду с хоровой группой заслуженной известностью пользуются оркестр русских народных инструментов и танцевальная группа.

Ныне в деревянном домике в Большом Боженинском переулке, где жил и работал М. Е. Пятницкий и где зародился хор, созданный его стараниями, устроен музей, в котором бережно хранятся многие материалы и документы, связанные с деятельностью коллектива и его создателя. В связи с сорокалетием хора, исполняющимся сегодня, на фронтоне этого дома будет укреплена мемориальная доска в память основателя хора. В зале имени Чайковского сегодня днем состоялось торжественное собрание коллектива хора и представителей музыкальной общественности, посвященное памятной дате.

«ДВЕ БРИГАДЫ»

Сегодня в Министерстве кинематографии СССР состоится общественный просмотр нового художественного польского фильма «Две бригады». Действие происходит в Польской республике после войны. Картина посвящена содружеству передовых людей производства с мастерами искусства Польши.

Картина снималась по сценарию Е. Ценкальского, К. Свинарской и Э. Шустера. Фильм поставлен студентами польского института кинематографии под руководством Евгения Ценкальского. Снимали также молодые операторы — студенты института кинематографии. Руководил операторами Адольф Форберт.

В ближайшие дни фильм «Две бригады» начнет демонстрироваться на экранах кинотеатров столицы.

НА КАТКЕ В СВЕРДЛОВСКЕ

ПЕРВЕНСТВО СССР ПО КОНЬКОБЕЖНОМУ СПОРТУ

В Свердловск из разных городов с'ехались сильнейшие конькобежцы Советского Союза.

Сегодня главный судья всесоюзных соревнований заслуженный мастер спорта П. Леонтьев сообщил по телефону из Свердловска:

— Для участия в розыгрыше первенства СССР прибыли сборные команды — спортивных обществ профсоюзов, «Динамо», «Спартака», «Трудовых резервов», а также сильнейшие конькобежцы Советской Армии. Среди участников абсолютные чемпионы прошлого года Головченко (Омск) и Кротова (Ленинград), трехкратная чемпионка мира Исакова, ленинградки Кондакова, Акифьева, москвичка Аниканова, москвичи Прошин, Кудрявцев, Сергеев, Беляев и другие.

В Свердловске соревнования на первенство СССР по конькам проводятся впервые. Они состоятся на стадионе «Динамо». Завтра утром состоится жеребьевка.

Первый день соревнований — 4 марта.

ПОГОДА

Сегодня утром на севере европейской территории СССР, в Прибалтике, на западе Белоруссии, Украины и в Крыму местами шел снег. На остальной части европейской территории СССР сохранялись умеренные морозы.

Температура воздуха в 9 часов утра была: в Ульяновске 23, Вологде и Сталинграде 19, Горьком и Куйбышеве 18, Смоленске и Воронеже 17, Киеве и Казани 15, Ленинграде, Минске, Чкалове и Астрахани 14, Кирове и Харькове 13, Ростове 12, Молотове 9, Риге, Архангельске и Свердловске 8, Сыктывкаре 7, Одессе 6, Нарьян-Маре 5, Калининграде 4, Мурманске, Львове и Симферополе 3 гр. мороза, Ялте 5, Сочи 9 гр. тепла.

Минимальная температура сегодня ночью в Москве была 13 гр., в 12 часов дня 9 гр. мороза.

Завтра в Москве, по сведениям Центрального института прогнозов, ожидается малооблачная погода без осадков. Температура ночью 13—15 гр., по области до 18 гр., днем 4—6 гр. мороза.

С ПОМОЩЬЮ ВСЕЙ СТРАНЫ

У строителей Сталинградской гидроэлектростанции

В Москве находится главный инженер строительства Сталинградской гидроэлектростанции, лауреат Сталинской премии С. Р. Медведев. В беседе с корреспондентом «Вечерней Москвы» тов. Медведев рассказал:

— На берегах Волги все шире и шире развертывается гигантское строительство. На трассе будущего магистрального самотечного канала, по обеим берегам реки, на месте сооружения плотины, шлюзов и гидроэлектростанции работали десятки научно-исследовательских партий. Изыскательские работы дали уже достаточно материала, обосновывающего правильность выбора и надежность запроектированных сооружений Сталинградской ГЭС. Составление проектного задания по строительству электростанции сейчас заканчивается. В скором времени оно будет рассматриваться и утверждаться.

Сейчас ведутся обширные подготовительные работы к сооружению мощных гидротехнических об'ектов. На волжских берегах строятся под'ездные железнодорожные пути, шоссейные дороги. На строительную площадку прибыли первые экскаваторы, скреперы, бульдозеры, грейдеры. По площадке уже курсируют московские «ЗИС'ы». Тысячи рабочих заняты на различных об'ектах, раскинувшихся на десятки километров.

Развернута широкая сеть курсов для подготовки механизаторов и строителей массовых профессий. Учится и инженерно-технический персонал, детально изучающий проект строительства гидроэлектростанции, а также передовые методы производства строительных работ.

Недавно заложен первый квартал города строителей Сталинградской гидроэлектростанции. В селе Верхняя Ахтуба начали возводить десятки домов. Для наших строителей недавно заложены жилые дома и в городе Сталинграде. Эти здания будут представлять единый архитектурный ансамбль, в который составной частью войдет легендарный дом Павлова. В текущем году для строителей ГЭС должно быть сдано в эксплоатацию не менее 20 тысяч квадратных метров жилой площади.

Приступили к разработке каменных карьеров. Уточняются запасы и качество камня. Он должен выдержать стократное замораживание и размораживание. Будет разрабатываться несколько месторождений, так как для нужд стройки потребуются многие миллионы кубометров камня.

Мы готовимся к приемке энергопоездов — электростанций на колесах. Они позволят нам в текущем году приступить к основным работам по устройству котлованов гидротехнических сооружений. В 1951 году начнется строительство ремонтно-механического и авторемонтного заводов, которые будут обслуживать нужды стройки. В ближайшее время начнется детальное обследование трассы будущего магистрального самотечного канала. На этой трассе предстоит создать ряд строительных баз.

Об'ем работ по сооружению Сталинградской гидроэлектростанции и канала поистине огромен. Только земляных работ нам предстоит выполнить в сотни раз больше, чем при сооружении Днепрогэса. Для этой цели будет широко применяться отечественная механизация. Так, например, земляные работы предполагается механизировать на 97 процентов. В феврале предприятия Сталинграда начали сооружение для нашей стройки мощного землесоса. Производительность этого агрегата — 1.000 кубометров в час. Предприятия обязались сдать землесос в эксплоатацию в мае. На стройке будут широко применяться и другие высокопроизводительные машины.

Строители Сталинградской гидроэлектростанции чувствуют заботу и внимание всех советских людей. Различные города страны шлют на площадку Сталинградской ГЭС оборудование, машины, аппаратуру. В Сталинграде создан комитет содействия строительству.

Большую помощь оказывают нам москвичи. Научные работники столицы включились в разработку теоретических проблем, связанных со строительством гидроэлектростанции. Так, электротехники изучают важнейшие для нас вопросы передачи электроэнергии на дальние расстояния. Работник одного из столичных научно-исследовательских институтов доктор технических наук тов. Баркан предложил нам новый, весьма ценный метод забивки свай и уплотнения грунта. Большой интерес представляет предложение академика Е. А. Чудакова о безрельсовом энергопоезде.

Крепнет культурная связь столицы со Сталинградской стройкой. Строители с большой благодарностью получили книжные посылки — дар Государственной библиотеки СССР имени В. И. Ленина.

В нашей стране

НА СТРОЙКИ КОММУНИЗМА

ОДЕССА, 1. (ТАСС). Сегодня Одесский институт инженеров морского флота выпустил более двухсот судомехаников, гидротехников, механизаторов и других специалистов.

Группа молодых инженеров из'явила желание работать на великих стройках коммунизма. Получив диплом с отличием, инженер Александр Петрушев направлен на строительство Сталинградской гидроэлектростанции. Молодые инженеры Николай Кузнецов, Ирина Привман, Алексей Ларионов и Владимир Шунько выезжают на строительство Волго-Донского канала.

100 ТЫСЯЧ РУБЛЕЙ ГОСУДАРСТВЕННОГО ПОСОБИЯ

ОМУТНИНСК (Кировская область), 2. (ТАСС). Трудящиеся района хорошо знают мать-героиню М. И. Шубину. Она вырастила и воспитала 14 сыновей и дочерей. Ее дети — рабочие, служащие, офицеры Советской Армии и Военно-Морского флота.

Большую помощь в воспитании детей прославленной матери-героине оказало советское правительство. В качестве помощи государство выдало семье Шубиных в общей сложности 100 тысяч рублей пособия.

Участок, которым руководит начальник смены Г. Черкащенко, — один из передовых в механическом цехе Ново-Краматорского машиностроительного завода имени Сталина. Станочники этого участка обработали для Днепровской гидроэлектростанции семь рабочих колес весом по 75 тонн каждое. Участок готовится к выполнению почетного заказа для Цимлянского гидроузла. НА СНИМКЕ: начальник смены Г. ЧЕРКАЩЕНКО (справа) дает задание станочнику-карусельщику С. ОТРЫЖКО по обработке рабочих колес для гидроэлектростанции.

Фото И. БОНДАРЕНКО (ТАСС).

ПО НОВЫМ ЦЕНАМ

КИЕВ, 1. (ТАСС). Сегодня в продовольственных магазинах и на всех 19 рынках Киева большое оживление. На прилавках магазинов, в витринах — красочные плакаты с надписью о том, что цены снижены.

Много покупателей в продовольственных магазинах. Значительно поднялся спрос на колбасные изделия, крупы и другие товары.

Колхозы завезли на рынки большое количество мяса. Цены на него снизились. Дешевле стали и другие продукты.

★

ТАЛЛИН, 1. (ТАСС). Сегодня в магазинах столицы республики особенно много покупателей.

Трудящиеся Таллина за несколько часов торговли по новым ценам приобрели сотни радиоприемников, часов, много мебели, различных культтоваров.

★

ЕРЕВАН, 1. (ТАСС). В связи с постановлением Совета Министров СССР и ЦК ВКП(б) о снижении цен на товары массового потребления на колхозных рынках Еревана значительно снизились цены на мясо, масло, молочные продукты, яйца и другие продукты. Привоз продуктов на рынки увеличился.

★

МИНУСИНСК (Красноярский край), 1. (ТАСС). Во всех 67 сельских магазинах Минусинского райпотребсоюза сегодня шла оживленная торговля. В селе Тигрицкое за день продано 15 радиоприемников, 12 мотоциклов. Рыночные цены на мясо, масло и муку снизились на 25 процентов.

В СТОЛИЦЕ УКРАИНЫ

КИЕВ, 1. (ТАСС). Вчера закончилась сессия Киевского городского Совета депутатов трудящихся. Сессия обсудила два вопроса: о капитальном строительстве в Киеве в 1951 году и о мерах улучшения обслуживания населения городских окраин торговыми организациями и предприятиями бытового обслуживания.

1951 год в столице Украины будет годом большого капитального строительства. На Крещатике и прилегающих к нему улицах начнется сооружение 12 жилых и 6 административных зданий. Киевляне получат в этом году около 130 тысяч квадратных метров жилой площади — почти в три раза больше, чем получали ежегодно до войны.

У нас и у них

В СССР — рост благосостояния народа

Опубликованное вчера постановление Советского правительства и ЦК ВКП(б) о новом, четвертом по счету, снижении цен на продовольственные и промышленные товары вызвало глубокое удовлетворение в народе. Это постановление — еще одно убедительное свидетельство неустанной сталинской заботы о советском человеке.

В СССР — небывалый расцвет народного хозяйства и культуры, улучшение материального положения трудящихся, повышение реальной заработной платы. Непрерывный рост благосостояния народа является важнейшим законом социалистического общества.

«У нас, в СССР, ВЕРА В СВОИ СИЛЫ и перспектива дальнейшего УЛУЧШЕНИЯ положения» (СТАЛИН).

В капиталистических странах — безработица, разорение трудящихся

Капиталистический мир, раздираемый непримиримыми противоречиями, обрекает миллионы трудящихся на голод, безработицу, нищету. Жизненный уровень трудящихся масс катастрофически снижается. «Пушки вместо масла» — этот гитлеровский лозунг в наше время определяет политику правителей США и Англии. Империалистические хищники ведут бешеную гонку вооружений, развертывают военную и сокращают гражданскую промышленность, повышают цены на товары массового потребления.

«У них, у капиталистов, РАСТЕРЯННОСТЬ и перспектива дальнейшего УХУДШЕНИЯ положения» (СТАЛИН).

В новом магазине «Гастронома» № 6, открытом на Ново-Песчаной улице.
Фото М. ОЛЕХНОВИЧ и Г. ЯБЛОНСКОГО.

В ОДНОЙ РАБОЧЕЙ СЕМЬЕ

В ОДНОМ из семиэтажных домов на Восточной улице занимает квартиру семья Васильевых.

Жизнь Васильевых тесно связана с заводом «Динамо». 46 лет назад на завод поступил Иван Макарович Васильев — ныне мастер одного из цехов. В семье Васильевых девять человек. Помимо Ивана Макаровича, четверо работающих: старший сын Михаил Иванович — инженер-технолог 3-го аппаратного цеха; его жена Мария Ивановна — светокопировальщица; младший сын Василий Иванович — мастер бюро по ремонту крупных электромашин и трансформаторов. Здесь же на заводе работает технологом его жена Мария Андреевна.

Месячного заработка работающих членов семьи с избытком хватает на удовлетворение самых разнообразных потребностей: на покупку различных предметов домашнего обихода, одежды, обуви, на культурные развлечения.

— Прошел год с тех пор, как состоялось третье по счету снижение цен на продукты питания и промышленные товары,—говорит Иван Макарович. — Оно благотворно сказалось на бюджете моей семьи. В минувшем году мы сделали много покупок. Сын Василий приобрел диван, кровать, новый стол и другие вещи. Сын Михаил сшил костюм из высококачественного материала. Внукам купили костюмчики, обувь, книжки, много игрушек.

— Все это мы приобрели, одновременно улучшая свое питание, — добавляет к рассказу мужа Наталья Андреевна, занимающаяся домашним хозяйством. — После снижения цен в прошлом году я ежемесячно стала расходовать на покупку хлеба примерно на 60 рублей меньше, на мясо — на 120 рублей, на жиры — на 100—120 рублей. В общем в семье стало оставаться несколько сот рублей. Сэкономленные деньги позволили покупать больше разнообразных продуктов питания, кондитерских изделий, фруктов. Большую выгоду получит моя семья и в результате нового, четвертого по счету, снижения цен.

— Достаток позволил нам подумать и о таком деле, как строительство дачи, — говорит Иван Макарович. — У нас трое внуков. Летом им и бабушке нужно отдыхать за городом, да и мне, старому человеку, неплохо после работы посидеть в лесу или на берегу речки. В прошлом году мы купили сруб для дачи, а предстоящим летом думаем заняться стройкой.

ЗАКАЗЫ НА КОСТЮМЫ И ПАЛЬТО

В НАШЕ ателье москвичи приносят добротные, красивые материалы для пошивки из них костюмов, пальто. Стараясь как можно лучше обслужить жителей нашего Пролетарского района, мы увеличили количество принимаемых заказов. Так, в 1950 году работники ателье сшили пальто и костюмов почти на пятьсот штук больше, чем в 1949 году. Кроме того в прошлом году ателье стало выполнять скорняжные работы и изготовлять мужские головные уборы. Таких заказов выполнено около девятисот.

В столице свыше 150 ателье и мастерских комбинатов бытового обслуживания местной промышленности. В прошлом году они выполнили на 560 тысяч заказов больше, чем в 1949 году.

В. Перфилов,
заведующий ателье № 1 комбината бытового обслуживания Пролетарского района.

О ЧЕМ ГОВОРЯТ ЦИФРЫ

ПЛОЩАДЬ торговых залов Московско-Ленинского универмага составляет почти три тысячи квадратных метров. И тем не менее никогда не бывает в помещении свободно. Ежедневно москвичи и приезжие делают здесь 22—24 тысячи покупок.

В универмаге семь специализированных отделов. Товары для них поставляют сотни предприятий столицы. В фирменной секции продаются ткани 1-й ситценабивной фабрики, напротив — специальная секция по продаже обуви, изготовленной московской фабрикой «Заря свободы».

Много товаров магазин получает из различных районов страны. Льняные ткани присылают предприятия Костромы и Ярославля, меха поступают из Кирова и Казани, шелк — из Узбекистана. На Украине мы закупаем для продажи москвичам фарфоровую посуду. Множество различных изделий дают предприятия легкой промышленности Ленинграда, Риги, Иванова и т. д. Для отделов готового платья и головных уборов изготовляет товары производственный комбинат универмага. В прошлом году он освоил свыше ста новых моделей.

Из года в год возрастает товарооборот универмага и его филиала на улице Серафимовича. Вот несколько цифр. В январе текущего года продано хлопчатобумажных тканей на 510 тысяч рублей больше, чем за тот же период прошлого года. Продажа шерстяных тканей соответственно возросла на 1.925 тысяч рублей, шелковых — на 768 тысяч рублей, мехов — на 803 тысячи рублей.

В январе 1951 года покупатели приобрели на 1.492 мужских костюма больше, чем в январе 1950 года.

В 1950 году универмаг продал часов «Звезда» на 3.043 штуки больше, чем в 1949 году. 1 марта 1951 года — первый день продажи часов по сниженным ценам — говорит о новом росте спроса москвичей.

Все эти цифры показывают, как из месяца в месяц повышается покупательная способность москвичей. Коллектив нашего универмага, в котором 840 торговых работников, стремится как можно лучше удовлетворить запросы покупателей.

В. Садов,
директор Московско-Ленинского универмага.

В магазине «Автотракторосбыта». Агроном колхоза имени И. В. Сталина, Мытищинского района, Московской области, А. КУКИН и его жена К. КУКИНА осматривают купленный автомобиль «Победа».
Фото М. ОЛЕХНОВИЧ и Г. ЯБЛОНОВСКОГО.

Больше красивой, прочной мебели

В РАЗЛИЧНЫХ районах города Мосмебельторг имеет двадцать фирменных магазинов. Два из них были открыты в прошлом году. Они оборудованы в домах-новостройках в Измайлове и Филях.

Тысячи москвичей ежегодно справляют новоселье. Новые красивые квартиры они стремятся обставить добротной мебелью. Наши фирменные торговые предприятия в прошлом году продали мебели на 23 миллиона рублей больше, чем в 1949 году.

Магазины торгуют продукцией предприятий столицы, Ленинграда, Риги, Иванова, Таллина. Особенно большим спросом пользуются удобные двустворчатые платяные шкафы с зеркалами. Такие шкафы изготовляются местной промышленностью Москвы, а также поступают из Ленинграда и Иванова. Красивые шкафы с полированной ореховой и дубовой поверхностью мы получаем из Риги и Таллина. Отличные спальные гарнитуры изготовляет 3-я московская мебельная фабрика.

Москвичи купили в 1950 году в наших магазинах 10.500 обеденных столов, 14.000 платяных шкафов, 45.000 кроватей, 1.500 спальных гарнитуров.

С 1 марта значительно снижены цены и на мебель. Так, например, платяной шкаф теперь стоит почти на двести рублей дешевле. Покупка обеденного стола обойдется москвичам дешевле на 80 рублей, а деревянной полированной кровати — почти на 140 рублей.

Естественно, что спрос на мебель еще больше возрастет. Дать москвичам много красивых, прочных шкафов, столов, стульев, диванов и других вещей — такова обязанность предприятий столицы.

С. Телегин,
директор Мосмебельторга.

МОСКВИЧИ ПОКУПАЮТ АВТОМОБИЛИ

ПРИОБРЕСТИ автомобиль в личное пользование хотят и многие жители Москвы и гости столицы — горняки Донбасса, лесорубы Карелии, доменщики Урала, колхозники Средней Азии. Ежедневно в магазине ко мне подходят десятки людей с просьбой продать автомашину.

Среди покупателей все больше и больше рабочих, колхозников, служащих. Во второй половине февраля в нашем магазине приобрели автомашины «Победа» и «Москвич» жители столицы: врач Г. Морозова, рабочий обувной фабрики С. Калугин, майор В. Лебедев и многие другие.

Все возрастающее число желающих приобрести автомобили в личное пользование говорит о росте благосостояния трудящихся. За последние два с лишним года в нашем магазине приобрели автомашины более 7.200 человек. Сейчас в отдельные дни мы продаем по 15—18 автомобилей.

Т. Суслина,
продавец московского магазина «Автотракторосбыта».

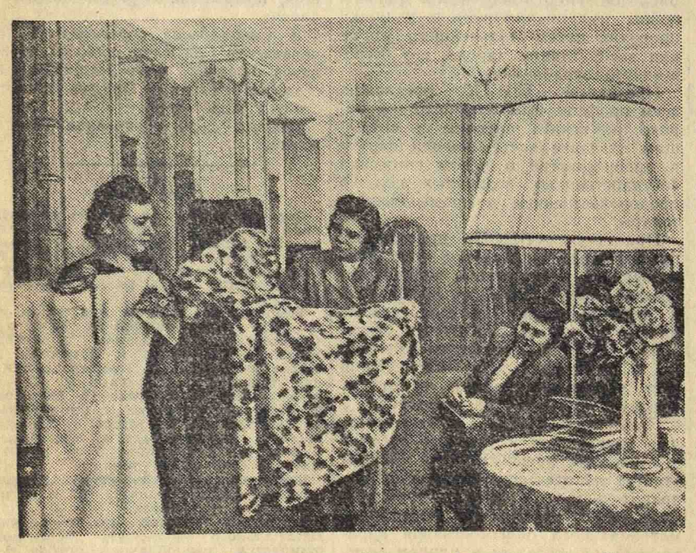

В ателье № 50 «Мосиндодежда». Студентка института тонкой химической технологии им. Ломоносова Л. АЛФЕЕВА (стоит в центре) выбирает модель платья.
Фото М. ОЛЕХНОВИЧ и Г. ЯБЛОНОВСКОГО.

РАСТЕТ ТОВАРООБОРОТ

ТОВАРООБОРОТ в Москве неуклонно растет. Продажа белого хлеба в 1950 году увеличилась на 21 процент, мяса — на 59 процентов, колбасных изделий — на 70 процентов, рыбы — на 51 процент, жиров животных — на 42 процента, кондитерских изделий — на 26 процентов. Почти в два раза увеличилась торговля швейными изделиями и кожаной обувью. В шесть-семь раз возросла продажа велосипедов, мотоциклов и радиоприемников.

Розничный товарооборот в 1950 году на 78 процентов выше, чем в 1946 году, и на 27 процентов выше, чем в 1949 году. Значительно возросла продажа сельскохозяйственных продуктов на колхозных рынках. Цены на колхозных рынках неуклонно снижаются.

Из года в год в Москве увеличивается торговая сеть. С 1946 по 1950 год открыто 513 новых магазинов.

(Из выступления председателя исполкома Моссовета тов. М. Яснова на городском собрании агитаторов и пропагандистов).

ПРОДУКТЫ ЧЕТЫРЕХСОТ НАИМЕНОВАНИЙ

КОЛИЧЕСТВО продуктов питания, которое ежедневно продается в «Гастрономе» № 2 на Смоленской площади, исчисляется тоннами. Каждый день в магазине бывает больше 25 тысяч человек и делается свыше 40 тысяч покупок. В девяти отделах, специализированных киосках и прилавках потребителей обслуживают 498 человек; работают 30 касс.

За 26 дней истекшего месяца в магазине было продано различных продуктов на 12.450 тысяч рублей. Оборот в феврале на полтора с лишним миллиона рублей больше, чем в том же месяце прошлого года. В результате нового снижения цен покупательная способность москвичей еще более увеличится.

В минувшем году предприятия пищевой промышленности начали выпускать десятки новых видов кондитерских, мучных, рыбных и колбасных изделий. Сейчас ежедневно в продаже находится больше 400 наименований гастрономических, кондитерских, мясных, винных, рыбных и других товаров.

Ф. Евсеев,
исполняющий обязанности директора «Гастронома» № 2.

ДЕНЬ КОЛХОЗНОГО РЫНКА

РАНО утром возле Рогожского рынка, одного из 30 колхозных рынков столицы, можно увидеть вереницу автомашин. Из колхозов Московской области они ежедневно доставляют большое количество продуктов. Многие сельскохозяйственные артели имеют на рынке свои палатки. Мясом и молоком торгуют колхозы «Красная заря», «Красная пойма», имени Кирова, Луховицкого района. Овощи москвичи покупают в палатках колхозов «Красный огородник» и имени Хрущева, Ленинского района. 26 сельскохозяйственных артелей области заключили с рынком договоры на привоз продуктов.

Оживленно идет торговля. Ежедневно жители Ждановского района столицы покупают на рынке 4—5 тысяч килограммов мяса, 25—30 тонн картофеля и овощей, 5—6 тысяч литров молока.

Много продуктов было на колхозном рынке и в 1949 году. Но за прошедший год привоз их значительно возрос. В 1950 году продано мяса на 450 тонн больше, чем в 1949 году, молока больше на сотни тысяч литров.

Четвертое по счету снижение государственных цен приведет и к снижению цен на рынках.

А. Пронякин,
директор Рогожского колхозного рынка.

ГОЛОД И НИЩЕТА

ОФИЦИАЛЬНОЙ пропаганде США все труднее становится скрывать ухудшающееся с каждым днем положение простых американцев. В Америке, этой цитадели империализма, процесс обнищания миллионов протекает с исключительной остротой.

Реальная заработная плата промышленных рабочих США, по данным статистического бюллетеня Организации Об'единенных Наций, была в 1948 году на 15,8—25,6 процента ниже, чем в 1944 году, то есть в период войны. В 1949 и 1950 годах она еще более снизилась.

Особенно резко ухудшилось положение народных масс США после начала вооруженной интервенции империалистов в Корее и на Тайване. Переход от политики подготовки войны к осуществлению актов агрессии, перевод хозяйства страны на военные рельсы ознаменовались резким повышением цен. Даже по официальным, явно приукрашенным данным министерства труда, стоимость жизни в США к концу 1950 года по сравнению с довоенным 1939 годом повысилась на 81 процент.

Как сообщало агентство Федерейтед Пресс, только за один месяц — с конца июня до начала августа прошлого года — стоимость продуктов питания в США поднялась на 10—20 процентов. С тех пор цены продолжают неуклонно расти.

Дороговизна и увеличение налогов при «замороженной» заработной плате ведут к непрерывному снижению покупательной способности населения. Систематическое недоедание трудящихся — характерная черта «американского образа жизни».

„Неощутимо для капиталистов, невыносимо для трудящихся"

„ДОРОГОВИЗНА,—писала недавно газета «Ньюс кроникл», — выдвинулась на центральное место в английских домах, как проблема номер первый... Как свести концы с концами при растущих ценах, как платить за квартиру? Эти и подобные им проблемы сегодня волнуют общественное мнение больше, чем раньше».

Английское лейбористское правительство, впрягшееся в колесницу американских империалистов, предает интересы трудящихся масс, обрекает их на тяжкие лишения. Неслыханный рост военного бюджета сопровождается обнищанием рабочих, служащих, интеллигенции. А в это время акционеры предприятий, работающих на подготовку к войне, получают гигантские прибыли.

Январский номер бюллетеня института статистики при Оксфордском университете, отнюдь не заинтересованного в разоблачении миллиардеров и миллионеров, которые, по замечательному определению И. В. Сталина, рассматривают войну как доходную статью, — и тот признает: в 1950 году прибыли английских монополистов возросли по сравнению с предыдущим годом на 575 миллионов фунтов стерлингов!

В Англии до сих пор существует карточная система на основные продукты питания. Лейбористское правительство, дважды обещавшее в своих предвыборных программах ликвидировать карточки, обмануло избирателей. В канун нового года сокращен и без того нищенский рацион мяса и жиров. Взрослому человеку полагается теперь в неделю по карточкам 60—70 граммов мяса.

Декабрь и январь отмечены дальнейшим ростом цен почти на все продукты и товары. «Нет такой области жизни, где бы ограничения не ударили по наименее обеспеченным слоям населения», — констатирует «Дейли уоркер» и подчеркивает: «Дороговизна совершенно неощутима для капиталистов и совершенно невыносима для трудящихся».

Последние недели вновь принесли англичанам повышение цен. В феврале одновременно увеличилась стоимость двенадцати предметов хозяйственного обихода и продуктов. «Дейли телеграф энд Морнинг пост» называет среди этих продуктов бекон, кукурузную муку, макароны, варенье, консервированные бобы.

ВСЕ МЕНЬШЕ ПОКУПАТЕЛЕЙ...

ОСЕНЬЮ 1950 года в «Юманите» была помещена диаграмма. На рисунке наглядно показано, с какой безудержной быстротой в маршаллизованной Франции растут цены на товары широкого потребления. Лаконичные цифры свидетельствуют о снижении жизненного уровня трудящихся. Цены 1950 года значительно выше цен 1949-го.

Но для 1951 года и эти повышенные цены опять устарели. Они снова значительно возросли: на верхнюю одежду — на 20—25 процентов, на обувь — на 12—27 процентов.

О систематическом снижении реальной заработной платы трудящихся свидетельствует выдержка из журнала «Всемирное профсоюзное движение» (орган Всемирной федерации профсоюзов): в августе 1949 года розничные цены на продукты питания во Франции были в 20,2 раза выше, чем в 1937 году. В конце 1950 года они были уже выше довоенных в 24,7 раза. Несколько дней назад снова повышены цены на масло, мясо, кофе...

★

Газета «Се суар» рассказывает, что в больших парижских универмагах становится все меньше покупателей. «Французам не под силу непомерно вздутые цены. Конечно, это не относится к американским «туристам». Богатый американец покупает все, что ему заблагорассудится».

У СТЕН МАЛАПАГИ

МНОГИЕ москвичи видели итальянские фильмы «Рим — открытый город», «Похитители велосипедов», «У стен Малапаги». В этих фильмах правдиво изображена жизнь итальянских пролетариев. Сегодняшняя действительность далеко оставила позади то, что показано на экране.

...Миллионы итальянцев голодны, разуты, раздеты. У стен Малапаги, рабочего предместья Генуи, люди умирают от голода. Армия безработных пополняется новыми и новыми сотнями тысяч людей. «Из каждых десяти рабочих Рима, — пишет газета «Аванти», — четверо не могут себе позволить купить пару ботинок на протяжении вот уже нескольких лет; пятеро едят мясо только по праздничным дням; трое вовсе не едят мяса». На свалках Рима, Генуи, Милана, Неаполя можно видеть группы детей, ищущих среди отбросов что-нибудь годное для еды.

К концу 1950 года розничные цены на продукты питания превысили довоенный уровень в 65 раз!

«ЭТО ДАНО СОВЕТСКИМ ЛЮДЯМ!»

„ТОЛЬКО после посещения Советского Союза у нас создается правильное представление о жизненном уровне советского народа, и вы понимаете, какую чепуху пишут многие из наших газет. Я еще никогда не видел более здоровых людей, чем на улицах и предприятиях Москвы и других городов, которые мы посетили. Никто не беспокоится о черном дне, нехватке работы или безработице или, наконец, о том, как вырастить детей. Бояться нечего. Это самое ценное. И это дано советским людям!».

(Из заявления Уильяма Уилсона, члена делегации английских рабочих, побывавшей в Советском Союзе).

ПОТРЕБЛЕНИЕ СОКРАЩАЕТСЯ

В КАПИТАЛИСТИЧЕСКОЙ Европе потребление хлеба, жиров, мяса, сахара резко отстает от довоенного времени, хотя и до войны нормы питания трудящихся были на Западе крайне низкими.

Во Франции потребление мяса уменьшилось по сравнению с довоенным на 30 процентов, а в Италии — на 50 процентов. В Англии потребление мяса сократилось на 16 процентов даже по сравнению с 1947 годом, в Дании — на 20 процентов.

Сахара Франция потребляет на 39,6 процента меньше, чем до войны, Дания — на 30 процентов, Норвегия — на 20 процентов.

Голландская газета «Де Ваархейд» подсчитала, что голландский рабочий покупает сейчас в три раза меньше продовольствия, чем до второй мировой войны.

ХЛЕБНЫЙ ПАЕК —125 ГРАММОВ

БУРЖУАЗНАЯ газета «Нью-Йорк пост» направила своего специального корреспондента в Мадрид. Вскоре последовала серия статей из Испании. Даже реакционная американская газета вынуждена была признать: «Рабочие Мадрида живут впроголодь».

Мало сказать — живут впроголодь. Они жестоко голодают!

Высококвалифицированный рабочий получает ежедневно не свыше 22 песет. Один фунт бобов стоит на черном рынке 28 песет. Двухнедельного пайка (в Испании продажа продуктов нормирована) хватает на два дня.

Вот двухнедельный паек на семью из четырех человек, выдававшийся, да и то неаккуратно, в 1950 году: 2 килограмма картофеля, 200 граммов сахара, 500 граммов растительного масла, 200 граммов риса. Ежедневно полагалось на человека 150 граммов хлеба.

Парижская газета «Се суар» недавно сообщила, что продовольственное положение в Испании неуклонно ухудшается, в то время как франкистское правительство строит по указке американцев военные базы и аэродромы, расходуя на них огромные средства.

В январе хлебный паек снова уменьшился. Он составляет теперь 125 граммов.

АМЕРИКАНСКИЕ «БЛАГОДЕТЕЛИ»

ВОРОТИЛЫ Уолл-стрита, все туже затягивающие петлю плана Маршалла, кричат на весь мир о своем «бескорыстии» по отношению к западноевропейским странам. Об одном таком «благодеянии» рассказывает лондонский корреспондент «Телепресс». Весной 1950 года США продали Англии свыше 14 тысяч тонн недоброкачественного яичного порошка. Выяснилось, что незадолго перед тем нью-йоркский муниципалитет отказался принять его бесплатно, так как он был испорчен, и им отравилось много детей. Тем не менее английское ведомство продовольствия распорядилось пустить порошок в продажу.

Даже после продажи испорченного порошка в Англию его еще осталось в США много тысяч тонн. Правительство США намерено послать его и другим странам.

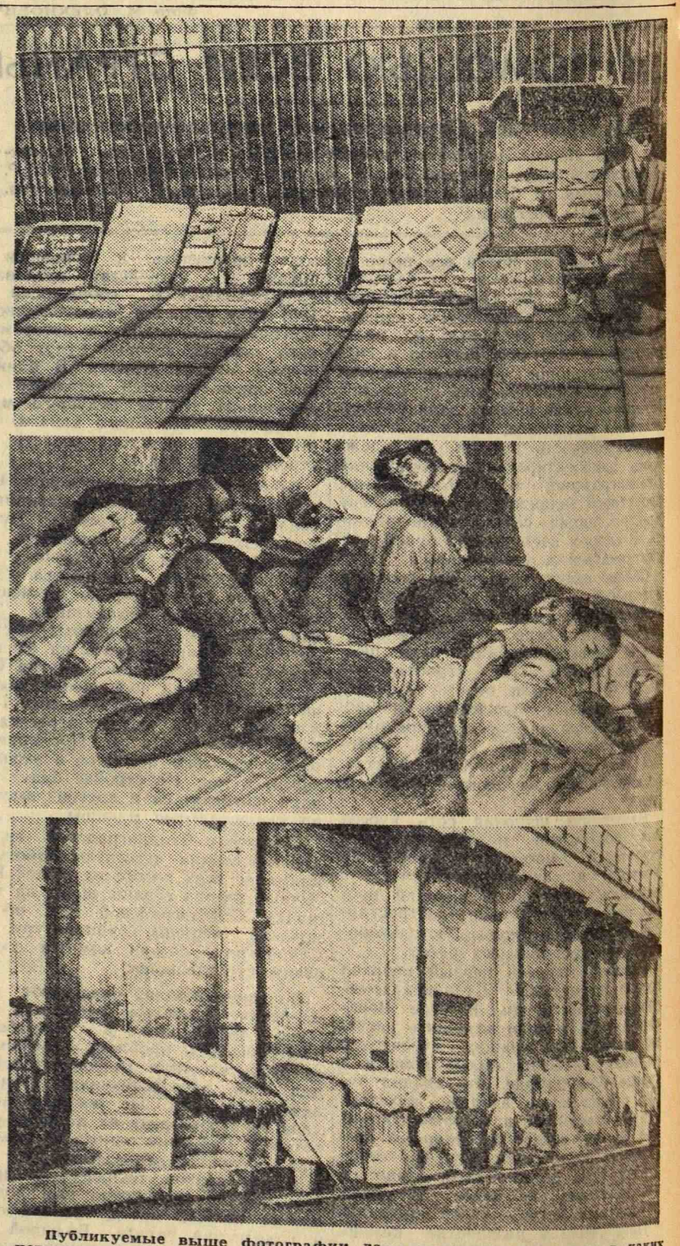

Публикуемые выше фотографии дают представление о том, в каких невыносимых условиях живут миллионы трудящихся в странах капитала.

1. Официально нищенство в Англии запрещено. Но чем отличается от нищего этот лондонский художник, который должен продавать свои картины на улице?

2. Сотни тысяч простых людей Мексики не имеют крова над головой. На снимке — улица большого города. Прямо на тротуаре, тесно прижавшись друг к другу, спят дети. У них нет дома...

3. Миллионы безработных насчитываются в Японии. Безработные Токио ютятся в жалких лачугах. Вы видите типичный токийский «пейзаж»: хибарки безработных, прилепившиеся к стене станционного здания.

НА РАЙОННЫХ ПАРТИЙНЫХ КОНФЕРЕНЦИЯХ

В обстановке критики и самокритики

ЖЕЛЕЗНОДОРОЖНЫЙ РАЙОН

Закончила свою работу X конференция парторганизации Железнодорожного района. Она прошла в обстановке большевистской критики и самокритики. Докладчик — секретарь райкома ВКП(б) тов. Вакуленко и делегаты конференции, отмечая успехи, достигнутые большевиками Железнодорожного района за последний год, одновременно указали на серьезные недостатки в партийно-организационной и партийно-политической работе. Многие возможности дальнейшего улучшения работы промышленности и железнодорожного транспорта пока еще остаются неиспользованными.

Две трети состава парторганизации района — это коммунисты-железнодорожники. Не случайно поэтому вопросы партийной работы на транспорте заняли видное место на конференции. Докладчик признал, что райком партии и первичные организации пока еще мало сделали для того, чтобы железнодорожный транспорт работал более четко.

В паровозном депо станций Москва-Сортировочная Московско-Рязанской железной дороги родилось движение пятисотников. По инициативе диспетчера этой дороги лауреата Сталинской премии тов. Королевой введен уплотненный график движения тяжеловесных поездов. Но после того, как были достигнуты некоторые успехи, партийные и хозяйственные руководители ослабили внимание к новаторам.

— Движение пятисотников и введение уплотненного графика некоторые наши руководители, видимо, посчитали очередной кампанией, — справедливо заметил делегат конференции машинист тов. Блаженов. — Райком, а также политотдел мало вникают в содержание деятельности партийных организаций транспорта, слабо работают партгруппы.

Тов. Блаженов рассказал о том, что коллектив паровозного депо включился в социалистическое соревнование в честь X областной и IX городской партийных конференций и будет добиваться высоких производственных показателей.

О невнимательном отношении районного комитета ВКП(б) к организации социалистического соревнования, к обобщению и распространению передового стахановского опыта говорил Герой Социалистического Труда тов. Виноградов.

На конференции приводился такой пример. Как-то райком созвал совещание, посвященное популяризации опыта диспетчера тов. Королевой. Но оно было плохо подготовлено, проведено наспех. «Мы мало чему научились, побывав на таком совещании», — заявили его участники.

Делегаты конференции отмечали существенные недостатки в деятельности бюро райкома, его отделов, инструкторов. Райком принимает много решений, но мало заботится об их реализации, недостаточно помогает первичным парторганизациям, не осуществляет повседневного контроля за их деятельностью.

— Так было с решением райкома о руководстве комсомолом, — сказал секретарь парткома Министерства путей сообщения тов. Сотников. — Вынесли хорошее решение, а практической работы как следует не организовали.

То же получилось с учебой партийного актива. Райком создал семинар для партгруппоргов, но вскоре ослабил внимание к нему, забыв о собственном решении. Семинар распался, хотя он особенно нужен сейчас, когда к руководству партгруппами пришло много коммунистов, не имеющих опыта партийной работы.

Отдельные партийные организации слабо осуществляют контроль за деятельностью предприятий. Некоторые секретари парторганизаций не научились правильному разрешению хозяйственных задач средствами партийно-организационной и политической работы. Об этом говорили на конференции делегаты тт. Смирнов, Гладковский, Егоров и другие.

Выступления многих делегатов партийной конференции были посвящены вопросам идеологической работы, политического просвещения коммунистов и непартийных большевиков. О недостатках и задачах в этой области говорили заведующий парткабинетом тов. Бологов, машинист тов. Виноградов, заведующий отделом пропаганды и агитации райкома ВКП(б) тов. Соболев, секретарь районного комитета ВЛКСМ тов. Кирьяков и многие другие.

— Райком пока слабо выполняет решение пленума МК ВКП(б) об улучшении лекционной пропаганды, — заявил делегат тов. Волов. — Состоялось несколько совещаний, заседаний, составлялись планы, а пропаганда политических и научных знаний в районе пока еще развернута неудовлетворительно. Секретари райкома ВКП(б) редко выступают с политическими докладами перед трудящимися.

В районе ряд кружков и политшкол прекратил занятия. На Московском узле Ярославской дороги в сети комсомольского политпросвещения распалось в середине учебного года шесть кружков и одна политшкола. 800 комсомольцев района нигде не учатся. В Министерстве строительного и дорожного машиностроения СССР и ряде других учреждений не читаются лекции для самостоятельно изучающих марксистско-ленинскую теорию.

Однако райком проходит мимо этих серьезных недостатков в работе сети партийного и комсомольского просвещения.

В Железнодорожном районе ведется большое жилищное и культурно-бытовое строительство. Здесь воздвигаются два высотных здания. Однако, как отмечалось на конференции, райком ослабил внимание к строительству. На площадках, где сооружаются многоэтажные здания, была неудовлетворительно проведена подготовка к зиме. Партийные организации не сумели как следует развернуть политическую работу на стройках.

Коллектив строителей гостиницы на Комсомольской площади взял социалистическое обязательство выполнить план 1951 года на месяц раньше срока.

— Этот почин надо поддержать и широко распространить, — сказал делегат тов. Головачев.

Участники конференции внесли много деловых предложений, направленных на устранение недостатков в работе районной парторганизации. Эти предложения положены в основу принятого решения.

Конференция признала работу районного комитета ВКП(б) удовлетворительной. Избраны новый состав райкома, ревизионной комиссии, а также делегаты на X областную и IX городскую партийные конференции.

В работе партийной конференции Железнодорожного района принял участие секретарь МГК ВКП(б) тов. Черняев.

С большим воодушевлением было принято приветственное письмо вождю и учителю большевистской партии и советского народа товарищу И. В. Сталину.

Л. Чистяков.

НЕВЫПОЛНЕННОЕ РЕШЕНИЕ

ШИРЕ ВНЕДРЯТЬ ЦЕНТРАЛИЗОВАННЫЕ ПЕРЕВОЗКИ КИРПИЧА

Полтора месяца назад исполком Московского Совета принял решение централизовать перевозки кирпича. С Люберецкого, Черемушкинского и Краснопресненского заводов кирпич вывозится теперь круглосуточно, а с Никольского и Одинцовского — до 12 часов ночи. Это мероприятие оказалось весьма эффективным.

Раньше десятки строительных организаций командировали на кирпичные заводы сотни своих агентов и рабочих. Теперь кирпич перевозится только машинами Управления автогрузового транспорта Московского Совета.

Вот несколько цифр. В январе прошлого года на стройки было доставлено 19 миллионов кирпичей, а в том же месяце текущего года — 26 миллионов. В 1950 году работало 1.200 машин, в нынешнем — 280. Тогда было занято 3.000 грузчиков, теперь — 400; число сопровождающих сократилось с 1.500 до нуля. В прошлом году одна машина перевозила 1.500 кирпичей в день, а в нынешнем — до 5.000.

Однако на пути централизованных перевозок есть много препятствий. Люберецкий завод, например, долгое время недогружал автомашины. Автомобиль «ЗИС-150» берет 1.140 кирпичей, а грейферный кран на заводе захватывает в один прием только 832 штуки. Коммунисты 1-й автобазы обратились с открытым письмом к партийной организации Люберецкого завода. Они просили сделать несколько железных ящиков для догрузки машин кирпичом. Но ящиков на заводе не изготовили, а отсутствие необходимого запаса продукции попрежнему приводит к простоям грузовых автомобилей.

В решении Мосгорисполкома о централизованных перевозках предложено шире использовать автомобили с прицепами. Для этого на Никольском, Краснопресненском и Черемушкинском заводах следовало расчистить под'ездные пути. Но этого не сделали, и прицепы здесь не используются. Только на Одинцовском заводе примерно пять процентов машин работают с прицепами.

Часто доставка срывается и по вине строителей. Они не везде организовали приемку кирпича в воскресные дни, а также в вечерние и ночные часы. На улицы Левитана (корпус № 2) и Сайкина (корпус № 7) ночью 25 февраля прибыли машины с кирпичом. Но руководители трестов «Мосжилстрой» и «Мосжилгорстрой» не позаботились организовать приемку.

Контейнеры, как правило, возвращаются неаккуратно, — они используются на стройках как склады для кирпича. На той же улице Левитана на строительстве корпуса № 8—9 несколько дней назад скопилось 176 загруженных контейнеров. 95 контейнеров с кирпичом лежат на площадке корпуса № 54 на Песчаной улице.

Немало еще недостатков и в работе автобаз. Машины 3 и 6-й автобаз приходят на заводы не по графику. Плохо готовят машины к утренней работе на 2-й автобазе. Не всегда четко работают диспетчеры Московской конторы по сбыту местных стройматериалов и конторы автомобильного сообщения. Они часто путают адреса строек. 22 февраля, например, эти организации направили транспорт на Самотечную и Красноказарменную улицы. Строительных об'ектов там не оказалось. Выяснилось, что машины следовало адресовать на Самокатную улицу и на Красноказарменную площадь.

Прошел достаточный срок, чтобы изучить и устранить недостатки, которые мешают образцово проводить централизованные перевозки.

М. Михайлов.

Из писем в редакцию

Безответственное отношение

В прошлом году ремонтная контора Дзержинского райисполкома произвела в нашем доме (Сретенка, 19/27) капитальный ремонт. Стоил он около трехсот тысяч рублей.

Несмотря на такие большие затраты, надлежащего контроля за ремонтом со стороны Дзержинского райисполкома и Центрального жилищного управления района не было, хотя мы неоднократно писали о низком качестве работ. В результате ремонт сделан плохо, крыши текут, в печные трубы проникает снег, наружные двери не закрываются, окна не промазаны и не покрашены.

Сметой предусматривалась окраска кухонь, ванных и коридоров масляной краской. Но эти работы не выполнены, так как средства расходовались бесконтрольно.

Э. ЧЕРНЫШЕВА.

★

ОТ РЕДАКЦИИ. При проверке письма тов. Чернышевой оказалось, что перечень оставленных строителями недоделок велик. Не оштукатурен тамбур 11-й квартиры, не заделано окно лестничной клетки 12-й квартиры, и в него проникает снег. Не отремонтирована и лестничная клетка 10-й квартиры.

Двери во многих квартирах зашпаклеваны, но не окрашены, ни в одной оконной раме нет шпингалетов. В санитарном узле квартиры № 10 не восстановлена существовавшая до ремонта вытяжная вентиляция. В результате влага оседает на стенах, и по ним текут струи воды.

Некоторые квартиры, нуждающиеся в ремонте (8, 9, 16-я), совсем не были включены в смету.

В конце октября в доме побывал начальник ремонтной конторы тов. Фалко. Он обещал «все недоделки устранить в три дня», но все осталось попрежнему.

В какую квартиру ни загляни — везде заметно халтурное отношение ремонтников к делу. Полы настланы из сырого материала и уже рассохлись. Новая кровля во многих местах протекает. Из-за этого в большинстве комнат второго этажа (у жильцов Гайдаровой, Савина, Чернышевой, Ермаковой и других) стены совершенно мокрые, от них отстают краска и штукатурка.

Тамбур, сделанный в 13-й квартире, не утеплен, в оконный проем вставлена только одна рама. Между стеной дома и крышей тамбура оставлена большая щель. В нее проникает влага, от этого вся стена покрыта льдом. Приборы в санитарных узлах установлены небрежно, многие протекают.

Так безответственно работает не только контора райисполкома. Не лучше ремонтирует дома и контора Центрального жилищного управления Дзержинского района. В конце прошлого года рабочие этой конторы под руководством прорабов Игнатова и Хренова провели большие работы в пятиэтажном доме № 25 по Последнему переулку. На это было затрачено около 180 тысяч рублей.

Однако сносно отремонтирован только фасад, остальное сделано плохо. Чтобы убедиться в этом, достаточно заглянуть в акт, составленный в начале января управляющим домами тов. Дрожжиным. В акте перечислено четырнадцать недоделок: не закончен ремонт паркета и электропроводки в 1-й квартире, не изолированы трубы центрального отопления на чердаке, не приведены в порядок ванные трех квартир и т. д.

И хотя производители работ обязались устранить все «замеченные» недоделки к 14 февраля, их обязательство осталось пустым обещанием.

Ни районное жилищное управление, ни райисполком не проявляют должной требовательности, принимая отремонтированные дома, не привлекают к ответственности бракоделов.

Руководителям Дзержинского райисполкома надо принять решительные меры к тому, чтобы дома ремонтировались добротно, с гарантией.

Короткие сигналы

В московских магазинах трудно найти кубики с азбукой. Они изготовляются в Ленинграде.

Предприятиям местной промышленности Москвы следует наладить такое производство и снабжать детские магазины этой полезной игрушкой в достаточном количестве.

А. ШЕХТМАН.

★

Часть помещения детского дома № 52 на Шаболовке, 23 (Ленинский район), три года занята жильцами, не имеющими к нему отношения. Такое соседство недопустимо с точки зрения санитарных норм. Кроме того детский дом лишен жилой площади, в которой он очень нуждается.

Исполком Моссовета дважды предлагал Ленинскому районному Совету освободить помещение. До сих пор это указание не выполнено.

В. ЗАРУБЕЕВ,
председатель попечительского совета детского дома № 52.

Спектакль «СОВЕСТЬ» Ю. Чепурина в Центральном театре Советской Армии. Сцена из второго действия: артист Н. СЕРГЕЕВ в роли сталевара Павла Яковлевича Ножкина, заслуженный артист РСФСР лауреат Сталинской премии В. МАКАРОВ в роли Максима Ножкина, заслуженный артист РСФСР лауреат Сталинской премии П. КОНСТАНТИНОВ в роли директора МТС Кудрова.

Фото Б. РЯБИНИНА.

„СОВЕСТЬ“

Спектакль Центрального театра Советской Армии

В новом спектакле «Совесть» Ю. Чепурина на сцене Центрального театра Советской Армии мы встречаемся с героями, хорошо знакомыми по предыдущим пьесам того же автора. Еще в «Сталинградцах» и «Последних рубежах» запомнились образы командира дивизии генерала Климова, героя-снайпера Кудрова, отважного бойца Максима Ножкина, волжского бакенщика Захарыча и его дочери Юльки, которые, рискуя своей жизнью, помогали бойцам в незабываемые дни сталинградской эпопеи.

Прошло несколько лет... И люди, с невиданным героизмом отстаивавшие Сталинград, громившие и гнавшие врага от Волги до Эльбы и Шпрее, снова вернулись на свои родные места, чтобы попрежнему заниматься мирным, созидательным трудом на благо любимой Отчизны.

...Манящие волжские просторы. Возрожденный красавец-завод. Теперь в его цехах создаются не танки и пушки, а добротные тракторы, направляющиеся отсюда во все концы советской земли. Получает тракторы и директор МТС в далекой Сибири Кудров; на них марка завода, который он когда-то защищал. И горькой обидой переполняется сердце Кудрова: на нескольких машинах установлены бракованные детали, в результате чего тракторы быстро выходят из строя.

Кудров едет на завод и здесь неожиданно встречается со своими боевыми товарищами: генерал Климов теперь стал директором завода, Максим Ножкин — бригадиром заливщиков; с прежним добродушием и сердечностью встречают Кудрова старый Захарыч и его дочь; Юлия теперь работает контрольным мастером и скоро будет инженером. Тем более обидно и горько Кудрову, что по вине Ножкина и Юлии бракованные детали не были своевременно обнаружены.

Так начинается «Совесть» — спектакль о дружбе и долге, вере в человека, о совести советских людей, отвечающих за свой труд перед народом, перед всей страной.

В своей пьесе Ю. Чепурин правдиво и глубоко показывает судьбы людей, их переживания, внутреннюю борьбу с цепкими пережитками прошлого.

Именно этими качествами и обладает спектакль Центрального театра Советской Армии. В нем радуют не только большая интересная работа режиссуры — А. Попова и А. Окунчикова, значительные творческие удачи отдельных исполнителей, но прежде всего успех актерского ансамбля, полнокровно, правдиво показывающего жизнь.

Наиболее яркие сцены спектакля — это массовые эпизоды. Одна из таких сцен — в цехе завода, когда рабочие узнают о проступке Максима Ножкина. Сколько здесь метких, сочных характеристик! Вот старый, потомственный сталевар Павел Яковлевич Ножкин и мастер Бандура пишут на доске показатели работы своих бригад, тщательно закрывая написанное, чтобы затем неожиданно поразить друг друга. Вот нарастает, ширится возмущение собравшихся, горячо обсуждающих, кто виноват в выпуске бракованных деталей. Здесь, в массе рабочих, впервые возникает мысль о праве передовых стахановцев на свою именную марку, которая освободит их продукцию от дополнительного контроля.

«А что если контролером совесть наших рабочих будет?» — эта идея овладевает коллективом, поддерживается руководством завода и постепенно начинает претворяться в жизнь. Так интересы государства становятся для советских людей их близкими, личными интересами. Так незаметно и просто входят в нашу жизнь новые понятия, рожденные великой эпохой социализма.

Спектакль горячо и страстно утверждает еще одну идею: только в коллективе растет, воспитывается, формируется советский человек, только коллектив может помочь ему осознать свои ошибки и заблуждения, направить на верный путь.

Для Максима Ножкина его завод — самое дорогое на свете. Он бесстрашно защищал его от фашистских захватчиков. После войны доблестный труд его бригады неизменно выдвигает ее на одно из первых мест. Но вот произошла авария, испорчены детали; поддавшись мгновенной слабости, Ножкин не снимает их с конвейера. Когда для Максима становится ясной его вина, то, не колеблясь, он признается в ней перед коллективом. Таким искренним и правдивым, порывистым и резким предстает в этой роли перед зрителями артист В. Макаров.

Для Ножкина самый суровый судья — это коллектив его завода. Он не может представить свое существование без завода, без коллектива, без близких ему с детства людей. С этой мыслью приходит он в дождливую, бурную ночь к парторгу ЦК Аркадьеву. Сделав несколько шагов, тяжело опускается на стул, низко склонив голову. Ему трудно оправдываться, об'яснять. Вопросительно и умоляюще смотрит он на Аркадьева: поймет ли? Да, поймет, — отвечают на этот вопрос пьеса и спектакль.

В этой сцене происходит еще одна волнующая встреча — свидание старого бакенщика с Аркадьевым. Захарыч подходит к нему, чтобы узнать, на какую сумму государству причинен ущерб по вине его дочери, — ведь это она просмотрела бракованные детали. Он готов продать все — и избушку и рыболовную снасть, лишь бы защитить честь семьи. Так раскрывается благородный образ простого советского человека, которого с такой теплотой, лиризмом, мягким юмором играет В. Ратомский.

С мягкостью и задушевностью Захарыча хорошо гармонирует и облик его дочери Юлии (Л. Фетисова). Мы видим ее то смеющейся, то оживленной, то встревоженной, погруженной в раздумье, но всегда сердечным, близким нам человеком. Молодая актриса обладает дорогим качеством — умением в немногих словах раскрыть сложный внутренний мир своей героини. В последней картине, у здания клуба, где происходит товарищеский суд над Максимом Ножкиным, у нее по тексту роли всего лишь несколько реплик. И все же мы ясно ощущаем ее переживания, чувства, смену настроений.

Искренность, простота, типичность — черты, присущие большинству исполнителей спектакля. Таков Кудров (П. Константинов) — коренастый, крепкий сибиряк, с открытым, добродушным лицом, ясными глазами. Он подшучивает над Захарычем, по-дружески сжимает в об'ятиях друзей. Он приходит на завод, как в свою семью, любовно и требовательно рассудить правых и виноватых.

Хорошо знакомым, не раз виденным в жизни кажется и отец Максима — сталевар Павел Яковлевич (А. Иванов). В его сильных, умелых руках, привычной, уверенной походке, неторопливых движениях — во всем его облике мы видим любовь к труду, к родному заводу. Он говорит: «Люблю! И гудок этот и дым этот, который... трудом нашим пахнет».

Эта любовь живет не только в старом сталеваре. Она об'единяет весь заводской коллектив. И украинца Бандуру (артист К. Нассонов), и комсомольца Гуденина (А. Петров), и рабочих-молодоженов Васю (Н. Пастухов) и Полю (Л. Касаткина), с трогательным смущением рассказывающих о трудностях совместной жизни в общежитии.

Все они идут со своими радостями и огорчениями к руководителям завода — Климову и Аркадьеву. У Климова (Д. Сагал) умное, обаятельное лицо, спокойные, уверенные жесты. Он сердечно и просто разговаривает с людьми, любит пошутить и посмеяться. Да, это настоящий дальновидный и чуткий директор завода. Но образ лишен развития. Мы не знаем, каковы помыслы, мечты Климова, каков его внутренний мир.

Одаренный актер Б. Ситко в роли Аркадьева показывает нам своего героя сосредоточенным, умным, умеющим ясно и точно раз'яснить то или иное заблуждение, подсказать верный путь. Но некоторая драматургическая обескровленность образа все же остается актером непреодоленной.

Вообще во второй половине спектакля, особенно в последней картине, автору явно нехватило драматургических конфликтов и положений. Ножкин осознал свою ошибку, его дело вызвало живой отклик у всех рабочих завода, родились новые формы контроля за качеством продукции, однако драматург снова и снова возвращается к уже известным ситуациям.

В целом спектакль «Совесть» — большая победа коллектива театра. За последние годы Центральный театр Советской Армии стремится ко все более глубокому раскрытию жизненной правды, благородных патриотических чувств. Яркая, законченная форма, которой всегда отличались спектакли театра, находит все новые средства выражения. Это проявилось и в оформлении «Совести» художником И. Федотовым — последней работы замечательного театрального художника, завершившего ею свой жизненный путь. Декорации И. Федотова — не только живописное обрамление спектакля. Они неразрывно слиты с основными мыслями и настроением произведения. Картины широких поэтичных волжских просторов мог создать только художник, всем своим существом любящий родную природу. Величественные контуры цеха, строгие кабинеты руководителей завода — во всем этом художник передал пафос труда, гордость советского человека за прекрасные новостройки, воздвигнутые на священной сталинградской земле.

Одна из волнующих особенностей спектакля «Совесть» — устремленность в будущее, к новым, коммунистическим представлениям о морали, подвиге, труде. Это будущее рождается уже сегодня, сейчас в нашей советской действительности. И подлинным итогом произведения звучат слова Аркадьева: «Как нельзя остановить восход солнца, так нельзя задержать приход вечно цветущей весны человечества — коммунизма».

Н. Путинцев.

В МИНИСТЕРСТВЕ ИНОСТРАННЫХ ДЕЛ СССР

В ответ на ноту Советского Правительства от 5 февраля по вопросу о созыве сессии Совета Министров Иностранных Дел правительства Франции, Великобритании и США 19 февраля сделали предложение созвать предварительное совещание представителей четырех стран для выработки повестки дня Совета Министров 5 марта в Париже.

1-го марта Советское Правительство сообщило о своем согласии с указанным предложением трех держав.

ЗА ПАКТ МИРА!

Миролюбивые народы поддерживают Обращение Всемирного Совета Мира

КИТАЙСКАЯ НАРОДНАЯ РЕСПУБЛИКА

ШАНХАЙ, 2. (ТАСС). Все шанхайские газеты публикуют статьи, в которых выражают поддержку Обращению Всемирного Совета Мира о заключении Пакта Мира и резолюциям, принятым на сессии Всемирного Совета Мира в Берлине.

Газета «Цзефанжибао» в передовой статье пишет: «Эти исторические документы прекрасно отражают общую волю миролюбивых народов всех стран к защите мира во всем мире».

Газета «Дагунбао» пишет, что Обращение Всемирного Совета Мира о заключении Пакта Мира еще больше укрепляет в народах всех стран стремление к миру.

Народы всего мира, пишет газета, поставят свои подписи под Обращением Всемирного Совета Мира.

Газета «Вэньгуйбао» также заявляет о своей поддержке резолюций Всемирного Совета Мира и указывает, что в настоящее время народы мира обладают невиданной силой. Сплотившись воедино, пишет далее газета, мы сможем предотвратить новую агрессивную войну. Мы должны решительно и неутомимо бороться для достижения этой цели.

ПОЛЬША

ВАРШАВА, 1. (ТАСС). Польские газеты продолжают широко комментировать решения первой сессии Всемирного Совета Мира.

Газета «Воля люду» в передовой статье пишет, что клеветническая пропаганда авантюристической клики поджигателей войны не смогла и не сможет заглушить призыва к миру. Этот призыв облетел весь земной шар, мобилизуя сотни миллионов людей на борьбу за мир и счастье человечества.

Сотни миллионов миролюбивых людей, борющихся за прогресс, которые связывали свои надежды на лучшее и спокойное будущее с возникновением ООН, об'единились сегодня в рядах могучего движения сторонников мира, по своему размаху не имеющего себе равного в истории.

Касаясь Обращения Всемирного Совета Мира о заключении Пакта Мира между пятью великими державами, газета пишет, что оно подтверждает, что на свете существуют силы, которых не запугают никакие угрозы империалистов.

МОНГОЛЬСКАЯ НАРОДНАЯ РЕСПУБЛИКА

УЛАН-БАТОР, 1. (ТАСС). Сегодня монгольские газеты под крупными заголовками опубликовали Обращение Всемирного Совета Мира о заключении Пакта Мира, а также резолюции, принятые первой сессией Всемирного Совета Мира.

Общественность столицы Монгольской Народной Республики, внимательно следившая за работой сессии Всемирного Совета Мира, с глубоким удовлетворением встретила Обращение и другие документы, полностью отвечающие чаяниям и интересам народов всего мира, в том числе и монгольского народа.

ИРАН

ТЕГЕРАН, 28. (ТАСС). Газета «Навиде аянде» в сегодняшней передовице под заголовком «Историческое Берлинское Обращение — большой шаг в борьбе за прочный мир» подчеркивает, что «новая инициатива Всемирного Совета Мира, несомненно, вызовет новую, широкую и мощную волну сочувствия со стороны общественного мнения сторонников мира и поможет великому лозунгу, призывающему народы взять «дело сохранения мира в свои руки и отстаивать его до конца».

«Мы, — пишет в заключение «Навиде аянде», — от имени иранского народа заявляем о нашем полном согласии с инициативой Всемирного Совета Мира и призываем всех наших соотечественников подготовиться к тому, чтобы принять активное участие в движении по сбору подписей под Берлинским Обращением и подтвердить свою искреннюю верность священному делу великого всемирного движения за мир».

РУМЫНИЯ

БУХАРЕСТ, 1. (ТАСС). Румынская печать и радио продолжают широко комментировать решения Всемирного Совета Мира.

Газета «Скынтейя» в редакционной статье, озаглавленной «За Пакт Мира!», указывает, что первая сессия Всемирного Совета Мира оправдала надежды народов, так как она приняла действенные решения, направленные на обуздание американских и английских империалистов.

Решения Всемирного Совета Мира, продолжает газета, имеют огромную силу. Они отвечают желаниям сотен миллионов простых людей всего мира.

Румынский народ с огромным энтузиазмом приветствует Обращение Всемирного Совета Мира и его решения.

Газета «Ромыниа либера» в статье «За великое дело мира» пишет, что Обращение Всемирного Совета Мира о заключении Пакта Мира является важным фактором в борьбе за мир.

Трудящиеся нашей страны, строящие социализм, отмечает газета, уверены в том, что претворение в жизнь этого Обращения приведет к укреплению мира.

В газете опубликованы резолюция Всемирного Совета Мира «О борьбе за мир в колониальных и зависимых странах», а также письма трудящихся Румынии, в которых выражается полная солидарность румынского народа с Обращением и решениями Всемирного Совета Мира.

БОЛГАРИЯ

СОФИЯ, 1. (ТАСС). Решения Всемирного Совета Мира продолжают оставаться в центре внимания общественности и болгарской печати.

Газета «Отечествен фронт» в статье «Новая победа борцов за мир» пишет, что исключительно важные решения Берлинской сессии Всемирного Совета Мира мобилизуют трудящихся Болгарии на еще более упорную борьбу за мир.

Газета помещает высказывания рабочих, крестьян, ученых, деятелей культуры об итогах сессии.

Забойщик шахты «Темелко Ненков» (город Димитрово) Стефан Христов, выполнивший свой февральский план на 250 проц., заявил:

Я и мои товарищи по работе всецело одобряем резолюции Всемирного Совета Мира. Все мы с радостью готовы подписать Обращение Всемирного Совета Мира о заключении между великими странами Пакта Мира.

Связи американских должностных лиц с преступным миром

НЬЮ-ЙОРК, 2. (ТАСС). Сенатская комиссия по расследованию преступлений опубликовала предварительный доклад, свидетельствующий о том, насколько широко преступный мир проник во все области американской политической жизни.

Эта комиссия заявила, что она пришла к неизбежному выводу о том, что «в Соединенных Штатах существует второе правительство — правительство преступного мира».

В докладе указывается, что организованные преступления в Соединенных Штатах финансировались за счет доходов, получаемых в результате незаконных игорных операций и составляющих, «по скромным подсчетам», около 20 млрд. долларов в год. Два «крупных преступных синдиката», говорится далее в докладе, использовали эти суммы на подкуп полицейских и других официальных лиц. Один из этих синдикатов действует между Чикаго и Майами (штат Флорида) и возглавляется преемниками известного американского гангстера Аль Капоне—Тони Аккардо и братьями Фишетти.

Характерно, что в докладе не приводится почти никаких имен лиц, несущих ответственность за создавшееся положение. В тех отдельных случаях, когда имена приводятся, они снабжаются соответствующими оговорками. Так в докладе говорится: «Повидимому, нет никаких сомнений в том, что избранию губернатора штата Флорида Фуллера Уоррена и губернатора штата Миссури Форреста Смита помогли средства, пожертвованные известными преступниками», однако тут же поспешно добавляется: «никаких «прямых доказательств» того, что кому-либо из высокопоставленных должностных лиц в каком-либо штате были переданы крупные суммы, не имеется».

«Полученные нами доказательства, касающиеся продажности чиновников федерального правительства, указывается далее в докладе, прежде всего касаются проведения в жизнь закона о подоходном налоге». «Гангстеры обманным путем лишили федеральные власти доходов от налогов на много миллионов долларов, быть может, даже на сотни миллионов долларов». Таким образом, в докладе содержится явный намек на то, что если бы гангстеры платили более высокие подоходные налоги, то все было бы в порядке.

Несмотря на попытки комиссии Кафовера скрыть масштабы продажности правительственных чиновников, доклад, опубликованный комиссией, дает представление о связях высокопоставленных должностных лиц с преступным миром и влиянии гангстеров на политическую жизнь США.

Новое снижение цен — яркое свидетельство под'ема советской экономики

ВЕНГРИЯ

БУДАПЕШТ, 1. (ТАСС). Сегодня венгерские газеты опубликовали полный текст постановления Совета Министров СССР и ЦК ВКП(б) «О новом снижении государственных розничных цен на продовольственные и промышленные товары».

Газета «Вилагошшаг» в редакционной статье пишет:

Чувство гордости и радости наполняет каждого честного человека, узнавшего о постановлении Совета Министров СССР и ЦК ВКП(б) о новом снижении цен в Советском Союзе.

Эта новая блестящая победа строящего коммунизм Советского Союза снова делает ясными для всех простых людей два факта. Во-первых, социалистическое государство неустанно заботится о повышении благосостояния своего народа, считает своей первой и важнейшей задачей постоянное повышение жизненного уровня трудящихся. Во-вторых, постановление является замечательным выражением мощи Советского Союза. Снижение цен стало возможным благодаря успехам, достигнутым в 1950 году советским народом в области развития промышленности и сельского хозяйства, повышения производительности труда и снижения себестоимости продукции. Такие результаты возможны лишь в социалистическом государстве, где для развития народного хозяйства открываются бесконечные дали.

Снижение цен вновь наглядно разоблачает подлую пропаганду поджигателей войны, согласно которой Советский Союз якобы ведет «политику войны».

ПОЛЬША

ВАРШАВА, 1. (ТАСС). Как сообщает Польское агентство печати, варшавские газеты на первых страницах публикуют подробное изложение постановления Совета Министров СССР и Центрального Комитета ВКП(б) о новом снижении государственных розничных цен на продовольственные и промышленные товары в Советском Союзе.

Газеты подчеркивают, что наряду с постоянным повышением цен в капиталистических странах и систематическим снижением жизненного уровня трудящихся в этих странах новое, четвертое по счету, снижение цен на продовольственные и промышленные товары в Советском Союзе показывает превосходство социалистической системы хозяйства над капиталистической и заботу социалистического государства о благосостоянии своих граждан.

БОЛГАРИЯ

СОФИЯ, 1. (ТАСС). Все болгарские газеты на первых страницах под крупными заголовками опубликовали постановление Совета Министров СССР и Центрального Комитета ВКП(б) «О новом снижении государственных розничных цен на продовольственные и промышленные товары».

Газета «Отечествен фронт» в статье «Новый удар по подлой клевете поджигателей новой войны» отмечает, что трудящиеся Болгарии с большой радостью и воодушевлением встретили сообщение о новом снижении государственных розничных цен на продовольственные и промышленные товары в Советском Союзе. Всесторонние успехи великой социалистической державы в борьбе за счастливую жизнь трудящихся, пишет газета, вдохновляют наш героический рабочий класс на новые успехи в борьбе за сохранение мира, за строительство светлого социалистического будущего на нашей свободной родине.

РУМЫНИЯ

БУХАРЕСТ, 1. (ТАСС). Сегодня все румынские газеты опубликовали постановление Совета Министров СССР и Центрального Комитета ВКП(б) «О новом снижении государственных розничных цен на продовольственные и промышленные товары».

Газета «Скынтейя» в статье «Яркая демонстрация мирной политики Советского Союза» пишет:

Постановление Совета Министров СССР и Центрального Комитета ВКП(б) свидетельствует об огромных успехах советского народа. Это четвертое снижение цен после окончания второй мировой войны стало возможным благодаря успехам, достигнутым советскими трудящимися под руководством большевистской партии и Советского правительства, в промышленности и сельском хозяйстве. Эта победа советской экономики имеет большое международное значение, так как она еще раз показывает превосходство социалистической системы хозяйства над гниющей капиталистической системой.

Счастливая жизнь советского народа, продолжает газета, и все растущая нищета трудящихся в капиталистических странах ясно показывают различие между мирной политикой Советского Союза и агрессивной политикой американских поджигателей войны и их сателлитов.

Румынский народ с большой радостью встретил сообщение о новом снижении цен в Советском Союзе, ибо победы СССР вдохновляют его в борьбе за построение социализма.

ЧЕХОСЛОВАКИЯ

ПРАГА, 1. (ТАСС). Чехословацкая общественность с большим интересом и вниманием встретила постановление Совета Министров СССР и Центрального Комитета ВКП(б) «О новом снижении государственных розничных цен на продовольственные и промышленные товары».

Газета «Лидове новины» опубликовала сообщение о снижении цен на первой странице под заголовком: «Значительный шаг Советского Союза вперед на пути к коммунизму».

Постановление ЦК ВКП(б) и Советского правительства о снижении цен, пишет газета «Руде право», является новой победой героического советского народа, строящего коммунизм. Оно является еще одним доказательством превосходства социалистической системы над системой загнивающего капитализма, доказательством победоносной мирной политики непобедимого Советского Союза.

Империалисты в своей кампании лжи и клеветы на Советский Союз и страны народной демократии нагло утверждают, что Советский Союз якобы «подготавливает войну», что он асигнует «огромные суммы на вооружение». Товарищ Сталин в своей беседе с корреспондентом «Правды» полностью разоблачил эту грязную ложь и указал, что страны, которые подготавливают войну, не могут одновременно повышать жизненный уровень своих народов. Снижение цен в СССР является новым, мощным ударом по поджигателям войны, которые хотят втянуть народы своих стран в новую мировую войну.

Постановление о новом снижении цен в Советском Союзе, пишет в заключение газета, вдохновляет наш народ на еще более быстрое продвижение вперед по пути мирного строительства.

ГЕРМАНСКАЯ ДЕМОКРАТИЧЕСКАЯ РЕСПУБЛИКА

БЕРЛИН, 1. (ТАСС). Берлинские демократические газеты на первых полосах опубликовали сообщение агентства АДН из Москвы о новом снижении цен в Советском Союзе. Газета «Нейес Дейчланд» поместила это сообщение под заголовком: «Новое значительное снижение цен в Советском Союзе — дальнейшее повышение покупательной способности рубля. Большие успехи советского мирного хозяйства».

Газета «Берлинер цейтунг» сопровождает сообщение заголовком: «Четвертое снижение цен в СССР. Хлеб, жиры и мясо — дешевле на 15 проц. Успех мирного труда».

МОНГОЛЬСКАЯ НАРОДНАЯ РЕСПУБЛИКА

УЛАН-БАТОР, 1. (ТАСС). Трудящиеся Монгольской Народной Республики с большим интересом встретили постановление Совета Министров СССР и ЦК ВКП(б) о новом снижении государственных розничных цен на продовольственные и промышленные товары в Советском Союзе.

АНГЛИЯ

ЛОНДОН, 1. (ТАСС). Английский народ сопоставляет новое значительное снижение цен на продовольственные и промышленные товары в Советском Союзе с положением в Англии, где происходит быстрый рост цен на все предметы первой необходимости. Не удивительно, что буржуазная печать старается замолчать постановление Совета Министров СССР и ЦК ВКП(б) о новом снижении цен. Только «Таймс» и «Ньюс кроникл» дают краткие сообщения на эту тему.

Буржуазная печать особенно заинтересована в том, чтобы замолчать это важное событие потому, что вчера в Англии было об'явлено о новом повышении цен.

Так, значительно повысились цены в ресторанах и вагонах-ресторанах. Завтрак и обед будут стоить на 20 процентов дороже; чай — на 25 процентов дороже. В ближайшее время ожидается значительное повышение цен на кофе

Вздорожал картофель.

Известный экономист Оксфордского университета Дадли Сирс предсказывает, что к концу 1951 года стоимость жизни в Англии в общем повысится на 15 проц. по сравнению с декабрем 1950 г. Сирс указывает, что рост цен в текущем году составит, как ожидают, 25 проц. общего повышения цен за 12 лет, начиная с 1938 года.

ФРАНЦИЯ

ПАРИЖ, 1. (ТАСС). Ряд сегодняшних газет сообщает о новом снижении цен в СССР. Газета «Юманите», в частности, публикует информацию своего московского корреспондента.

Чтобы подчеркнуть контраст между положением, существующим в Советском Союзе, и положением во Франции, газета публикует ряд данных о новом повышении цен во Франции и, в частности, снова сообщает о том, что цены на масло увеличились на 15 проц., на говядину — на 6 проц., на телятину — от 5 до 9 проц., на ветчину — на 7 проц., на рыбу — от 7 до 14 проц., на кондитерские изделия — на 5 проц. и т. д.

Кроме этого, во Франции повышены тарифы на транспорт, цены на газ и электроэнергию. Значительно возросла квартирная плата.

Провал кампании по вербовке населения Вьетнама в армию французских интервентов

ПЕКИН, 2. (ТАСС). По сообщению Вьетнамского информационного агентства, переданному агентством Синьхуа, попытки французских империалистов насильно заставить вьетнамцев воевать против своего народа натолкнулись на новую волну народного сопротивления. Свыше тысячи человек из 3 оккупированных французами деревень в провинции Бен-Тре недавно организовали демонстрацию в знак протеста против вербовки во французскую армию их мужей, сыновей и братьев.

СОБЫТИЯ В КОРЕЕ

СООБЩЕНИЕ ГЛАВНОГО КОМАНДОВАНИЯ НАРОДНОЙ АРМИИ

ПХЕНЬЯН, 1. (ТАСС). Главное командование Народной армии Корейской Народно-Демократической Республики сообщило 1 марта:

На центральном фронте части Народной армии в тесном взаимодействии с китайскими добровольческими отрядами продолжали вести бои с противником.

На Сеульском направлении части Народной армии продолжают наносить удары противнику, находящемуся на южном берегу реки Ханган (Кан-ко).

28 февраля части Народной армии сбили в районе Сеула один самолет противника.

ОТОВСЮДУ

★ **ПО СООБЩЕНИЮ** газеты «Ланд от фольк», два члена американской военной миссии в Дании—полковник Серс и майор Льюис — «инспектировали маневры датской армии».

2 марта

ВЧЕРА под председательством академика А. Н. Несмеянова состоялось заседание Комитета по Сталинским премиям в области науки и изобретательства. Комитет рассматривал изобретения и коренные усовершенствования методов производственной работы, представленные на соискание Сталинских премий за 1950 год. В обсуждении работ по различным отраслям техники приняли участие академики М. М. Дубинин, Б. А. Введенский, Е. А. Чудаков, А. И. Абрикосов, К. И. Сатпаев и другие ученые, а также представители министерств («Правда»).

★

В АДРЕС строительства Главного Туркменского канала непрерывным потоком поступает оборудование. Недавно из Ленинграда на Чарджоускую базу великой стройки прибыли мощные дизели для электростанций и строительные материалы. Среди грузов — утепленные палатки и разборные дома для первого рабочего поселка на Тахиа-Таше. Из Андижана поступили двигатели, из Сибири—эшелон леса и пиломатериалов («Труд»).

★

ИЗ МОСКВЫ в Варшаву по приглашению Лиги польских женщин выехала советская делегация во главе с членом Антифашистского комитета советских женщин З. П. Троицкой. Делегация примет участие в работе первого всепольского конгресса Лиги польских женщин.

ХРОНИКА

Президиум Верховного Совета СССР назначил тов. Соболева Аркадия Александровича Чрезвычайным и Полномочным Послом СССР в Польской Республике.

Президиум Верховного Совета СССР освободил тов. Лебедева Виктора Захаровича от обязанностей Чрезвычайного и Полномочного Посла СССР в Польской Республике.

ЧЕМПИОНЫ МОСКВЫ ПО ХОККЕЮ

Утверждены результаты розыгрыша первенства Москвы по хоккею. В первой группе участвовало 10 коллективов, выставивших по десяти команд.

Соревнования, прошедшие в упорной борьбе, закончились победой коллектива «Динамо», только на одно очко опередившего «Спартак». Третье место заняли хоккеисты ЦДКА, четвертое — «Буревестник», пятое — «Торпедо». Далее следуют «Крылья Советов»-I, «Метрострой», «Трудовые резервы», «Крылья Советов»-III и «Металлург».

В соревновании первых команд по русскому хоккею первенство выиграли динамовцы; по хоккею с шайбой — спортсмены ЦДКА.

Во второй группе первое место занял «Локомотив». На второе место вышли «Крылья Советов»-II и на третье — мясокомбинат имени Микояна.

РАДИО

СЕГОДНЯ

ПЕРВАЯ ПРОГРАММА. 18.30 — Трансляция концерта из Вильнюса. 19.20 — Концерт из произведений Чемберджи (по городской сети). 19.30 — Передача для работников сельского хозяйства (по станциям). 20.00 — Концерт из цикла «Мастера искусств Большого театра СССР»: «Е. Степанова». 20.30 — Международное обозрение. 20.45 — Концерт по заявкам. 21.10 — Беседа «Экономика предприятия отличного качества». 21.30 — Концерт для Германской Демократической республики. 22.00 — Радиокомпозиция спектакля Московского театра драмы «Весна в Москве». 00.05 — Концерт по программе, составленной радиослушателями.

ВТОРАЯ ПРОГРАММА. 18.00 — Концерт молодых исполнителей. 18.30 — Концерт для детей. 18.45 — Обзор «Пионерской правды». 19.00 — Русские песни. 19.20 — Концерт «Вальсы». 19.50 — Опера Монюшко «Галька». 23.30 — Камерный концерт. 00.05 — Эстрадный концерт.

ТРЕТЬЯ ПРОГРАММА. 19.30 — Камерный концерт. 20.25 — Скрябин концерт для фортепиано с оркестром. 20.50 — Концерт мастеров искусств союзных республик. 21.20 — Романсы и фортепианные пьесы Рахманинова. 21.50 — Концерт мастеров искусств. 22.30 — Концерт Воронежского русского хора. 23.00 — Симфония Моцарта.

ЗАВТРА

ПЕРВАЯ ПРОГРАММА. 9.30 — О новых книгах. 10.00 — Алексин «Маленькая Лайли» 10.20 — В. Мезенцев «Когда дует ветер». 10.45 — Песни советских композиторов. 11.15 — М. Водопьянов — Рассказы летчика. 12.20 — Отрывки из оперетт. 13.15 — Концерт чешской музыки (по станциям). 13.15 — Легкая классическая оркестровая музыка (по городской сети). 14.00 — Беседа о музыке. «Франц Шуберт». 16.10 — Концерт Краснознаменного ансамбля песни Советской Армии. 16.30 — Из цикла «Литература демократического Китая». Чжоу Ли-бо «Ураган». 17.00 — Спортивная передача. 17.25 — Радиопередача для школьников «Кем быть?».

ВТОРАЯ ПРОГРАММА. 15.30 — Концерт секстета балалаек. 16.00 — Камерный концерт из произведений советских композиторов. 16.25 — Симфонический концерт. 17.15. — Концерт молодых исполнителей.

Ответственный редактор
А. А. ФОМИЧЕВ.

ПРОВЕРЬТЕ ОБЛИГАЦИИ

ТРЕТИЙ ГОСУДАРСТВЕННЫЙ ЗАЕМ ВОССТАНОВЛЕНИЯ И РАЗВИТИЯ НАРОДНОГО ХОЗЯЙСТВА СССР

СПРАВОЧНАЯ ТАБЛИЦА

пятого тиража выигрышей, состоявшегося 25 февраля в Бобруйске.

В таблице указаны выигрыши на сторублевые облигации.

В сумму выигрыша включена нарицательная стоимость облигации.

Выигрыши выпали на следующие номера серий и облигаций во всех 226 разрядах займа:

№№ серий	№№ облигаций	Размер выигрыша в рублях	№№ серий	№№ облигаций	Размер выигрыша в рублях
040010	47*)	1.000	049241	24*)	1.000
040047	1—50	200	049290	48*)	10.000
040179	1—50	200	049468	34*)	1.000
040247	1—50	200	049658	09*)	1.000
040348	1—50	200	049892	1—50	200
040417	40*)	5.000	050099	16*)	1.000
040478	11*)	1.000	050197	23*)	5.000
040516	44*)	1.000	050247	43*)	1.000
040576	1—50	200	050418	22*)	1.000
040730	10*)	1.000	050432	1—50	200
040753	38*)	1.000	050466	1—50	500
041008	1—25	200	050609	29*)	1.000
041288	1—50	200	050706	45*)	10.000
041363	07*)	10.000	050825	29*)	1.000
041685	20*)	1.000	050838	36*)	1.000
041703	47*)	1.000	050865	44*)	1.000
041782	1—50	200	050936	35*)	10.000
041905	05*)	1.000	051120	33*)	1.000
042309	45*)	1.000	051521	1—50	200
042498	1—50	500	051531	47*)	1.000
042648	07*)	5.000	051840	42*)	5.000
042705	13*)	1.000	051953	1—50	500
042715	18*)	1.000	051960	41*)	1.000
042744	15*)	1.000	051970	32*)	1.000
042831	02*)	1.000	052350	41*)	1.000
042961	24*)	1.000	052390	1—50	500
043136	05*)	1.000	052469	47*)	5.000
043263	1—50	500	052799	1—50	200
043356	34*)	1.000	053163	1—50	200
043502	02*)	1.000	053477	47*)	1.000
043643	10*)	1.000	053485	1—50	500
043657	32*)	1.000	053774	25*)	1.000
043757	35*)	1.000	053939	1—50	500
043901	43*)	1.000	054108	01*)	1.000
044107	26*)	1.000	054133	43*)	1.000
044437	38*)	5.000	054434	05*)	1.000
044489	1—50	500	054500	07*)	1.000
044533	30*)	25.000	054739	1—50	200
044547	49*)	1.000	054864	30*)	1.000
044566	28*)	1.000	054884	1—50	200
044784	03*)	50.000	055191	23*)	1.000
044961	22*)	1.000	055219	44*)	1.000
045065	08*)	1.000	055252	39*)	1.000
045071	06*)	1.000	055254	1—50	200
045093	48*)	1.000	055497	30*)	5.000
045151	1—50	200	055559	1—50	500
045173	24*)	1.000	055663	03*)	1.000
045185	29*)	1.000	055738	1—50	200
045475	22*)	1.000	055759	34*)	1.000
045670	39*)	1.000	055768	39*)	1.000
045755	02*)	1.000	055917	1—50	200
045812	42*)	1.000	056005	1—50	200
045361	04*)	1.000	056051	47*)	1.000
046099	1—50	200	056086	1—50	500
046260	1—50	500	056200	1—50	200
046289	44*)	1.000	056397	1—50	200
046325	1—50	200	056443	1—50	200
046501	15*)	1.000	056567	1—50	200
046579	1—50	500	057076	13*)	1.000
046815	29*)	1.000	057092	10*)	1.000
046867	24*)	1.000	057436	1—50	500
046883	36*)	1.000	057449	21*)	1.000
046914	1—50	500	057789	05*)	1.000
046991	06*)	1.000	057805	02*)	1.000
047051	1—50	500	058007	09*)	1.000
047415	31*)	1.000	058334	06*)	1.000
047511	1—50	200	058336	1—50	200
047559	04*)	1.000	058339	08*)	1.000
047575	1—50	200	058403	29*)	1.000
047692	24*)	1.000	058574	38*)	1.000
047705	36*)	1.000	058928	1—50	200
047797	08*)	1.000	059069	01*)	1.000
047845	41*)	1.000	059084	1—50	500
047570	1—50	500	059126	03*)	5.000
047966	25*)	1.000	059244	1—50	500
047967	36*)	1.000	059359	39*)	1.000
047981	15*)	1.000	059363	1—50	200
048178	08*)	1.000	059388	41*)	1.000
048192	01*)	1.000	059398	33*)	1.000
048292	42*)	1.000	059452	09*)	25.000
048380	1—50	500	059476	14*)	5.000
048465	1—50	200	059534	1—50	200
048499	12*)	1.000	059571	1—50	200
048628	37*)	5.000	059629	1—50	200
048934	50*)	1.000	059659	24*)	1.000
049116	1—50	500	059936	07*)	1.000
049146	12*)	10.000			

*) На остальные 49 номеров облигаций этой серии выпали выигрыши по 200 рублей.

ТЕАТРЫ, КОНЦЕРТЫ И КИНО

БОЛЬШОЙ ТЕАТР. 3/III От всего сердца. 4/III днем Конек-Горбунок, веч. Руслан и Людмила.

ФИЛИАЛ БОЛЬШОГО ТЕАТРА. 3/III Чио-Чио-Сан. 4/III днем Демон, веч. Лакме.

МХАТ СССР им. ГОРЬКОГО. 3/III Чужая тень (3-й сп. 1-го абон.). 4/III днем Три сестры, веч. Лес (3-й сп. 25-го абон.).

ФИЛИАЛ МХАТ. 3/III Горячее сердце (3-й сп. 21-го абон.). 4/III днем Двенадцать месяцев, веч. Разлом.

МАЛЫЙ ТЕАТР. 3/III Семья Лутокиных. 4/III днем Снегурочка, веч. Люди доброй воли.

ФИЛИАЛ МАЛОГО ТЕАТРА. 3/III Евгения Гранде. 4/III днем Тайная война, веч. Ревизор.

ТЕАТР им. Евг. ВАХТАНГОВА. 3/III Великий государь. 4/III днем Кому подчиняется время, веч. Первые радости.

ТЕАТР им. ЛЕНИНСКОГО КОМСОМОЛА. 3/III Вторая любовь. 4/III днем Вторая любовь, веч. Васса Железнова.

ЦЕНТР ТЕАТР СОВЕТСКОЙ АРМИИ (пл. Коммуны). 3/III На той стороне. 4/III днем Незабываемый 1919-й, веч. Совесть.

На Малой сцене. 3/III В нашем полку. 4/III днем Замужняя невеста, веч. На всякого мудреца довольно простоты.

МУЗ. ТЕАТР им. К. С. СТАНИСЛАВСКОГО и Вл. И. НЕМИРОВИЧА-ДАНЧЕНКО. 3/III Лола. 4/III днем Чио-Чио-Сан, веч. Фрол Скобеев.

ДРАМ. ТЕАТР им. МОССОВЕТА (пл. Журавлева). 3/III Опасный перекресток. 4/III днем Недоросль, веч. Рассвет над Москвой.

ФИЛИАЛ ТЕАТРА (Пушкинская, 26). 3/III Студент третьего курса. 4/III днем Не все коту масленица, веч. Товарищи москвичи.

МОСК. ТЕАТР ДРАМЫ (ул. Герцена, 19). 3/III Директор. 4/III днем Яблоневая ветка, веч. Прага остается моей.

ДРАМ. ТЕАТР им. А. С. ПУШКИНА (Тверской б-р, 23). 3/III в 3 ч. дня Аленький цветочек, веч. Из искры. 4/III в 11 ч. утра Аленький цветочек, в 3 ч. дня Замужняя невеста, веч. Украденное счастье.

ТЕАТР им. М. Н. ЕРМОЛОВОЙ (ул. Горького, 5). 3/III Дачники. 4/III днем Старые друзья, веч. Честность.

ЦЕНТРАЛЬНЫЙ ТЕАТР ТРАНСПОРТА (ул. Казакова, 8). 3/III Последние. 4/III днем Машенька, веч. Буря.

МОСК. ДРАМ. ТЕАТР (Спартаковская, 26). 3/III Не в свои сани не садись. 4/III днем и веч. Сильные духом (Это было под Ровно). В помещ. филиала Театра сатиры 3/III Девушка с кувшином.

ТЕАТР ДРАМЫ И КОМЕДИИ (ул. Чкалова, 76). 3/III Темной осенней ночью. 4/III в 11 и 3 ч. дня Семь волшебников, веч. Солнечный дом. В помещ. филиала Театра сатиры 4/III днем Шутники, веч. Каширская старина.

МОСК. ТЕАТР САТИРЫ (М. Бронная, 2). 3/III Комедия ошибок. 4/III днем Вас вызывает Таймыр, веч. Человек с именем.

ФИЛИАЛ (пл. Маяковского, 1/29) 3/III сп. Моск. драм. театра Девушка с кувшином. 4/III сп. Театра драмы и комедии днем Шутники, веч. Каширская старина.

ТЕАТР ОПЕРЕТТЫ. 3/III Мечтатели. 4/III днем Девичий переполох, веч. Трембита.

МОСК. ГОС. ЦЫГАНСКИЙ ТЕАТР «РОМЭН» (Б. Гнездниковский, 10). 3/III Сломанный кнут. 4/III днем Четыре жениха, веч. Цыганы.

ГОС. ЦЕНТРАЛЬНЫЙ ТЕАТР КУКОЛ под худож. рук. С. В. Образцова (ул. Горького, 32-а). 3/III в 3 ч. Кот в сапогах, в 8 ч. 30 м. Концерт кукол. 4/III в 11 ч. и 2 ч. дня Кошкин дом, в 5 ч. дня По щучьему велению, в 8 ч. 30 м. Волшебная лампа Алладина.

КОНЦЕРТНЫЙ ЗАЛ им. П. И. ЧАЙКОВСКОГО
3/III Гос. ансамбль народного танца Союза ССР
Худож. руков. ансамбля **ИГОРЬ МОИСЕЕВ.**
Начало в 8 ч. 30 м. вечера.
Билеты продаются.

Моск. гос. филармония ДОМ УЧЕНЫХ
4/III народный артист СССР, лауреат Сталинской премии **И. В. ИЛЬИНСКИЙ.**
В программе: Салтыков-Щедрин, А. Толстой, С. Маршак, С. Михалков, Б. Тимофеев.
Начало в 8 час. вечера.

Сегодня в кинотеатрах

«ПОД ЗНАМЕНЕМ МИРА» — **Наука и знание, Кинозал короткометражного фильма, Хроника.**
«ВЕСНА НА ЛЬДУ» — **Театр киноактера, Метрополь, Ударник, Колизей, Форум, Родина, им. Моссовета, Москва, Орион, Уран, Центральный, Шторм, Призыв, «Эрмитаж», Художественный, Таганский, Перекоп, Салют, Экран жизни, им. III Интернационала, Динамо, ДКиО Ждановского района.**
«БЕЛЕЕТ ПАРУС ОДИНОКИЙ», «ВЕСЕЛЫЕ РЕБЯТА» — **Кинотеатр повторного фильма.**
КИНОСБОРНИК ЦВЕТНЫХ МУЛЬТИПЛИКАЦИОННЫХ ФИЛЬМОВ № 27 — **Кинозал короткометражного фильма, Хроника.**
«КАРАНДАШ НА ЛЬДУ», «РОБИНЗОН КРУЗО», «СРЕДИ ЗВЕРЕЙ», «МАШИНА 22-12», «СОЛНЕЧНЫЙ КРАЙ» — **Стереокино.**
«ЖДИ МЕНЯ», «БОКСЕРЫ» — **Юный зритель.**
«ЦЕНТР НАПАДЕНИЯ» — **Авангард.**
«МАРИЙСКАЯ АССР», «ЛЕСНАЯ БЫЛЬ» — **Кинозал короткометражного фильма.**
«ПОДВИГ РАЗВЕДЧИКА», «ДЕВУШКА С ХАРАКТЕРОМ» — **Метрополь.**
«ПОХОЖДЕНИЯ НАСРЕДДИНА», «МИШКА-АРИСТОКРАТ» — **Молот.**
«ПЕТЕРБУРГСКАЯ НОЧЬ» — **Арс, Спартак.**
«ТРИ МУШКЕТЕРА» — **Метрополь, Арс, Мир, Луч, Смена, Спартак, Диск, Авангард, Заря.**
«ВАЛЕРИЙ ЧКАЛОВ» — **Маяк.**
«ВЫБОРГСКАЯ СТОРОНА» — **Мир.**
«СМЕЛЫЕ ЛЮДИ» — **Смена.**
«ОШИБКА ИНЖЕНЕРА КОЧИНА» — **Ударник, Экспресс.**
«ДОКТОР КАЛЮЖНЫЙ» — **Родина.**
«БЕСПРИДАННИЦА» — **Салют.**
«ЕГО ЗОВУТ СУХЭ-БАТОР» — **Кадр.**
«АНТОН ИВАНОВИЧ СЕРДИТСЯ» — **Заря.**
«ПУТЬ СЛАВЫ» — **Диск.**
«ВЕНСКИЕ ДЕВУШКИ» — **Кадр, Аврора.**
«ЮНОСТЬ МАКСИМА» — **Аврора.**
«МАШЕНЬКА» — **Луч.**
«ПОЕДИНОК» — **Экспресс.**
«БОГАТАЯ НЕВЕСТА» — **Октябрь.**
«АКАДЕМИК ИВАН ПАВЛОВ», «ТИБЕТ» — **Наука и знание.**
«СОЛИСТКА БАЛЕТА» — **Маяк, Родина.**
«ПЕРВАЯ ПЕРЧАТКА» — **Октябрь, Баррикады.**
«ДВА БОЙЦА» — **Форум.**
«ТРАКТОРИСТЫ» — **им. Моссовета.**
«НА ГРАНИЦЕ» — **Искра.**
«ВОЛГА-ВОЛГА» — **Баррикады.**

Центральный дом культуры железнодорожников
(Комсомольская площадь, 1/131)
ДРАМАТИЧЕСКИЙ ТЕАТР ЦДКЖ
2/III Женитьба Белугина.
3/III Потерянный дом.
4/III Мачеха.
Билеты продаются.

Управление пассажирского автотранспорта Мосгорисполкома.

ВЫРЕЖЬТЕ И СОХРАНИТЕ

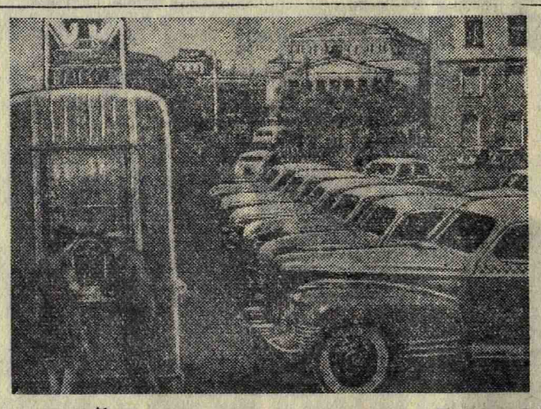

ПОЛЬЗУЙТЕСЬ УСЛУГАМИ ТАКСИ!

Наиболее удобный способ пользования такси — предварительные и срочные заказы такси по телефонам ближайших диспетчерских пунктов:

АДРЕСА:	№№ ТЕЛЕФОНОВ:	ВРЕМЯ РАБОТЫ:
Сущевский вал (б. пл. Марьинского рынка)	И 1-84-21	круглые сутки
Площадь Восстания	Д 2-25-47	круглые сутки
Трубная площадь	Б 3-11-95	круглые сутки
Площадь Свердлова	Б 3-80-52	круглые сутки
Пушкинская площадь	К 4-74-09	круглые сутки
Добрынинская площадь	В 1-03-38	круглые сутки
Смоленская площадь	Г 1-21-55	круглые сутки
Застава Ильича	Ж 2-46-89	круглые сутки
Курский вокзал	К 7-15-80	круглые сутки
Киевский вокзал	Г 1-45-24	круглые сутки
Белорусский вокзал	Д 1-39-41	круглые сутки
Павелецкий вокзал	В 1-63-02	круглые сутки
Рижский вокзал	И 1-22-45	круглые сутки
Гостиница «Москва»	К 2-22-60	круглые сутки
Преображенская площадь	Е 3-12-67	с 8 до 23 часов
Краснопресненская застава	Д 2-11-62	с 8 до 23 часов
Таганская площадь	Ж 2-57-40	с 8 до 23 часов

Всевозможные справки по вопросам вызова и порядка пользования такси даются по телефонам: К 0-73-70 и К 0-85-44.

Автомобили оборудованы отопителями.

ВЫЗОВЫ ПО ТЕЛЕФОНАМ-АВТОМАТАМ НЕ ПРИНИМАЮТСЯ.

Московский ордена Ленина

ЦИРК

ежедневно цирковые представления.

В ПРОГРАММЕ — *засл. арт. РСФСР*

КИО

И РАЗНООБРАЗНЫЕ ЦИРКОВЫЕ НОМЕРА

На манеже — Б. ВЯТКИН. Нач. в 8 ч. 30 м. веч. В выходные дни 4 представления: в 12, 3, 6 и 9 час.

Фадеев Михаил Николаевич, прож. Преображенский вал, 24, кв. 131, возбуждает дело о разводе с Фадеевой Верой Васильевной, прож. 2-й Смоленский пер., 2/3, кв. 18. Дело подлежит рассмотрению в нарсуде 3-го уч. Киевского р-на г. Москвы.

Лысов Павел Алексеевич, прож. 5-й Красносельский пер., 8, кв. 3, возбуждает дело о разводе с Лысовой Анной Иосифовной, прож. там же. Дело подлежит рассмотрению в нарсуде 10-го уч. Железнодорожного р-на г. Москвы.

Титов Борис Михайлович, прож. ул. Усачева, 19-а, кв. 165, возбуждает дело о разводе с Титовой Марией Павловной, прож. Б. Калужская, 25, кв. 26. Дело подлежит рассмотрению в нарсуде 5-го уч. Ленинского р-на г. Москвы.

Лобанов Юрий Васильевич, прож. Беговая ул., 17, корп. «А», кв. 71, возбуждает дело о разводе с Лобановой Анной Федоровной, прож. там же. Дело подлежит рассмотрению в нарсуде 7-го уч. Ленинградского р-на г. Москвы.

Фролов Николай Филимонович, прож. Петровский бул., 9, кв. 12, возбуждает дело о разводе с Фроловой Клавдией Васильевной, прож. там же. Дело подлежит рассмотрению в нарсуде 3-го уч. Коминтерновского р-на г. Москвы.

Седов Валентин Федорович возбуждает дело о разводе с Шишкановой Татьяной Афанасьевной, прож. Иерусалимский пр., 7, кв. 7. Дело подлежит рассмотрению в нарсуде 5-го уч. Ждановского р-на г. Москвы.

КОМНАТЫ, КВАРТИРЫ, ДАЧИ

МЕН. 3 комн. 36 м., все удоб., 5 эт., на отд. кв. 30 м.; Г 6-58-58.

МЕН. кв. 4 комн., удоб., на кв. 2 комн., удоб. и полдачи; Е 1-63-02.

МЕН. отд. кв. 3 к. 47 м., все удоб., на 4 комн. удоб.; Г 1-75-95.

МЕН. 3 комн. 40 м., все удоб., на отд. кв., все удоб., согл. меньш. площ.; Д 1-07-12.

2 и 2 комн. меняю на 3 вместе; Звон. Д 1-02-99, с 12—14 ч.

МЕН. отд. кв. 2 к., все удоб., 42 м. на отд. кв. 3 к. 45—50 м.; Б 3-34-26.

МЕН. отд. дачу на площ. Москве; Гл. почтамт, п/ящ. 943.

МЕН. 2 отд. комн. 23 и 12 м., удоб. на 2—3 вместе, удоб., не менее 40 м.; зв. К 4-94-55, с 8—11 веч.

МЕН. 1 к. 24 м., все удоб., в Варсонофьевском п., на 2 к. или отд. кв., можно голланд. отопл.; К 5-69-26.

МЕН. 2 комн. 42 м. и 1 к. 18 м., разн. р-нах, на отд. кв. 3 к. или 3 к. в общ. кв.; почтамт, востреб., О. И. Савостьяновой.

МЕН. комн. 11 м., удоб., 2 эт., пл. Маяковского, на больш., удоб.; Д 1-87-53, с 12—1 ч. дня, Арнольд Львович.

ЩЕРБАКОВЕ кв. 3 к. 45 м., все удоб., ванна, тел., мен. на пл. Москве, под Москвой; спр. Б. Козловский пер., 11, кв. 15, Стратилатов.

МЕН. отд. кв. 3 к. 43 м., все удоб. и 2 к. 32 м., все удоб., на отд. кв. 4 к. не менее 65 м., все удоб., центре; Д 3-60-00, доб. 2-34.

МЕН. 2 изолир. комн. 26 м. и 13 м., удоб., центре, на 3 к. или комн. 26 м. на 2 к., удоб.; К 5-67-99.

МЕН.