ПРОЛЕТАРИИ ВСЕХ СТРАН, СОЕДИНЯЙТЕСЬ!

ВЕЧЕРНЯЯ МОСКВА

28 ДЕКАБРЯ 1953 Г.
ПОНЕДЕЛЬНИК
№ 305 (9127)
ЦЕНА 20 КОП.

Газета Московского городского комитета
Коммунистической партии Советского Союза и Моссовета

ПРОМЫШЛЕННОСТЬ МОСКВЫ И МОСКОВСКОЙ ОБЛАСТИ ДОСРОЧНО ЗАВЕРШИЛА ГОСУДАРСТВЕННЫЙ ПЛАН 1953 ГОДА

Воодушевленные историческими решениями XIX съезда партии, пятой сессии Верховного Совета СССР, сентябрьского Пленума Центрального Комитета партии, рабочие, инженеры, техники и служащие промышленных предприятий г. Москвы и Московской области добились новых производственных успехов. Промышленность г. Москвы и Московской области досрочно 17 декабря выполнила государственный план 1953 года по валовой продукции. По большинству важнейших изделий заданной номенклатуры план выполнен 26 декабря.

Серьезные успехи достигнуты предприятиями тяжелой промышленности. По сравнению с 1952 годом значительно увеличено производство стали, металлорежущих станков, автомобилей, паровозов, электромоторов, силовых трансформаторов, подшипников, точных приборов, минеральных удобрений для сельского хозяйства.

Выполняя решения партии и правительства, работники промышленности города Москвы и Московской области значительно расширили выпуск товаров народного потребления, в том числе высококачественных шерстяных и шелковых тканей, кожаной обуви улучшенного ассортимента, трикотажных изделий, кондитерских и колбасных изделий, велосипедов, предметов домашнего и культурного обихода.

До конца года будет выработано сверх плана промышленной продукции на сотни миллионов рублей.

В числе передовиков социалистического соревнования коллективы заводов: имени Владимира Ильича, Трансформаторного, Электролампового, «Электросталь», «Динамо» имени С. М. Кирова, «Нефтегаз», насосного имени Калинина, Ногинского топливной аппаратуры; комбинатов: имени Щербакова, Куровского меланжевого, Краснохолмского камвольного; фабрик: шерстопрядильной имени Калинина, Обуховской имени Ленина, Купавинской тонкосуконной, швейной «Красная оборона» и других.

В результате борьбы за внедрение новой техники, прогрессивной технологии, лучшей организации производства, широкого распространения передового опыта новаторов промышленные предприятия добились дальнейшего улучшения качества продукции и роста технико-экономических показателей.

Однако ряд предприятий не выполнил социалистических обязательств, взятых на 1953 год, работал в течение года неравномерно и не обеспечил выпуска продукции в размерах, установленных планом.

Опыт работы передовых предприятий показывает, что в промышленности Москвы и Московской области есть огромные резервы производства. Эти резервы должны быть использованы полностью.

На предприятиях города Москвы и Московской области развертывается социалистическое соревнование за досрочное выполнение государственного плана 1954 года, за дальнейшее улучшение качества продукции, за снижение себестоимости продукции и рентабельную работу каждого предприятия, за увеличение выпуска продукции без расширения производственных площадей.

С маркой химического завода

УЛУЧШИТЬ КАЧЕСТВО, УВЕЛИЧИТЬ АССОРТИМЕНТ ТОВАРОВ ШИРОКОГО ПОТРЕБЛЕНИЯ

Коммунистическая партия и Советское правительство, проявляя огромную заботу о максимальном удовлетворении постоянно растущих материальных и культурных потребностей народа, приняли постановление о расширении производства промышленных товаров широкого потребления и улучшении их качества.

Большая и ответственная задача в борьбе за увеличение производства товаров широкого потребления поставлена и перед работниками химической промышленности.

За последние годы на предприятиях химической промышленности выпуск товаров широкого потребления намного превзошел уровень 1940 года. Так, изделий из пластических масс в настоящее время выпускается почти в 8 раз больше, резиновой обуви в 2 раза больше. Производство велопокрышек и велокамер возросло в 8 раз. Значительно увеличился и выпуск химических товаров бытового назначения, а также различных изделий и игрушек из резины и других материалов.

Однако ассортимент товаров широкого потребления еще не удовлетворяет возросшего спроса населения. Расцветка многих изделий из пластических масс и резины однообразна. Упаковка и оформление некоторых химических товаров требуют значительного улучшения.

В 1954 году предприятия Министерства химической промышленности должны выпустить изделий из пластических масс на 280 миллионов рублей, из целлулоида — на 120 миллионов рублей, игрушек из резины 7 миллионов штук, примерно столько же велопокрышек и камер. Красителей в пакетиках, лаков и красок, стиральных средств и других химических товаров бытового назначения будет выпущено на 300 миллионов рублей, резиновой обуви — галош, бот, сапог и туфель — 91 миллион пар.

В выполнении этих задач немалая роль принадлежит предприятиям столицы: заводам «Красный богатырь», шинному, резиновых изделий санитарии и гигиены, Краснопресненскому лакокрасочному, Карачаровскому пластических масс, Дербеневскому анилиновых красителей и др.

На заводе «Красный богатырь» за последние годы несколько изменен ассортимент резиновой обуви: ботиков, галош и сапог. На предприятии усовершенствованы технологические процессы, механизированы многие трудоемкие работы, внедрен ряд рационализаторских предложений. Все это позволило заводу значительно увеличить выпуск резиновой обуви.

Тем не менее со стороны потребителей имеются справедливые нарекания на качество резиновой обуви, ее неудовлетворительную отделку, ограниченность ассортимента. Не все фасоны резиновой обуви соответствуют моделям выпускаемой ныне кожаной обуви. В продаже отсутствуют цветные женские и детские ботики, мало поступает резиновой обуви с меховой отделкой, недостаточно выпускается лакированных девичьих и женских сапожек.

Требования потребителей вполне законны. Заводы резиновой промышленности, выпускающие обувь для населения, должны быстро перестроить свою работу и удовлетворять растущий спрос населения.

Московский завод резиновых изделий санитарии и гигиены организовал производство 30 видов резиновых игрушек, которые до 1950 г. предприятиями Москвы вовсе не выпускались. Этих игрушек будет выпущено в будущем году 3,5 миллиона. Кроме того завод изготовит 3 миллиона футбольных камер. В магазины Москвы поступят купальные шапочки, детские плавательные круги и другие резиновые изделия.

Изделия из аминопластов, полистирола и других пластических масс с маркой Карачаровского завода можно встретить во многих магазинах. Они пользуются большим спросом москвичей. Завод значительно увеличивает выпуск расчесок, гребней из новых пластических масс. Расширяется ассортимент хозяйственных изделий, канцелярских принадлежностей и детских игрушек.

Карачаровскому заводу покупатели предъявляют серьезные претензии. Он выпускает изделия однообразной расцветки, однотипные по конструкции. Руководство завода, учитывая эти справедливые замечания, принимает меры для устранения недостатков. Планом будущего года предусматривается освоить до 30 новых изделий из пластических масс.

Выпускаемые Дербеневским заводом анилиновые красители для домашнего крашения будут поставляться на рынок в более широкой гамме расцветок, красиво упакованными.

На предприятиях химической промышленности в будущем году предусматривается строительство новых производств товаров широкого потребления. Будут расширены действующие цехи и выявлены дополнительные мощности для обеспечения выпуска необходимых населению товаров. В ближайшие 2—3 года намечено провести большие работы по механизации трудоемких и вспомогательных процессов на предприятиях резиновой и лакокрасочной промышленности.

Коллегия министерства обсудила вопрос о ходе выполнения постановления Совета Министров СССР и Центрального Комитета КПСС о расширении производства товаров широкого потребления и улучшении их качества. Было отмечено, что некоторые предприятия и главные управления уделяют еще недостаточное внимание производству товаров широкого потребления и подготовке к выпуску их в 1954 году.

Намечены конкретные меры, которые должны обеспечить выполнение плана выпуска товаров для населения.

П. Курицин,
начальник Управления товаров широкого потребления Министерства химической промышленности СССР.

XII пленум ВЦСПС

26 декабря в Москве, в Октябрьском зале Дома союзов открылся XII пленум ВЦСПС. С докладом о задачах профсоюзов в связи с решениями V сессии Верховного Совета СССР, сентябрьского Пленума ЦК КПСС и решениями Совета Министров СССР и ЦК КПСС об увеличении производства предметов народного потребления выступил председатель ВЦСПС тов. Н. М. Шверник.

Подчеркнув огромное значение намеченной партией и правительством программы дальнейшего подъема социалистической экономики и повышения материального благосостояния трудящихся, докладчик подробно останавливается на роли советских профсоюзов в ее выполнении.

Советские труженики, говорит докладчик, с огромным воодушевлением встретили решение сентябрьского Пленума Центрального Комитета партии. Борясь за крутой подъем всех отраслей сельского хозяйства, передовые МТС и совхозы добиваются больших успехов. Примером может служить Уразовская МТС, Курской области, где в социалистическом соревновании участвуют все рабочие, инженерно-технические работники и служащие. Значительные достижения имеет Мытищинская МТС, Московской области. Здесь организовано соревнование между комбайнерами, трактористами и рабочими других специальностей, уделяется большое внимание обучению механизаторов вторым профессиям.

Развернувшееся в сельском хозяйстве соревнование, говорит тов. Шверник, умножает ряды новаторов, открывает новые методы и формы организации производства, повышающие производительность труда. Большое распространение, например, получил метод работы по часовому графику, предложенный знатным бригадиром-трактористом тов. Шацким. Только в Ростовской области в этом году более тысячи тракторных бригад работало по часовому графику и добилось замечательных результатов. Сейчас тов. Шацкий выступил с новой ценной инициативой. Он предложил развернуть соревнование за снижение затрат на выращивании каждого центнера урожая сельскохозяйственных культур.

В докладе был подвергнут серьезной критике профсоюз рабочих и служащих сельского хозяйства и заготовок. ЦК этого профсоюза и его низовые органы еще не возглавили растущей активности рабочих и специалистов, борющихся за повышение урожайности сельскохозяйственных культур, за подъем животноводства и повышение его продуктивности, за лучшее использование техники. Министерство сельского хозяйства СССР и ЦК профсоюза крайне медленно решают вопросы организации труда и правильного использования рабочих, вопросы, связанные с оплатой и нормированием их труда. Необходимо окружить заботой и вниманием кадры специалистов сельского хозяйства, которые направляются сейчас для работы в МТС, умело использовать их богатый опыт.

Далее тов. Шверник говорит о шефстве коллективов промышленных предприятий над селом. Более 160 фабрик и заводов Москвы и Московской области шефствуют над колхозами Подмосковья. Многим колхозам оказывают производственно-техническую помощь предприятия Харькова и Сталинской области.

Профсоюзные организации должны уделить серьезное внимание выполнению промышленными предприятиями заказов сельского хозяйства.

Осуществление грандиозной программы крутого подъема производства предметов народного потребления требует от профсоюзов развертывания социалистического соревнования во всех отраслях промышленности, транспорта и строительства, мобилизации творческой активности рабочих и служащих, всемерного повышения роли производственных совещаний. Профсоюзы должны бороться за лучшее использование внутрихозяйственных резервов, за дальнейший рост социалистических накоплений, наиболее полное использование оборудования, за выполнение всеми рабочими норм выработки.

В докладе отражены также задачи профсоюзных организаций предприятий торговли, общественного питания и кооперации.

По докладу развернулись прения. В них приняли участие председатель ЦК профсоюза рабочих машиностроения тов. Блинов, председатель МОСПС тов. Васильев, председатель Приморского краевого совета профсоюзов тов. Лисенков, председатель ЦК профсоюза работников потребительской кооперации тов. Таюрский, председатель ЦК профсоюза рабочих и служащих сельского хозяйства и заготовок тов. Егураздов и другие.

Сегодня пленум продолжает работу.

Сегодня в столице

★ ★ ★

КУРСЫ РАБОТНИКОВ МТС

Сегодня в Сельскохозяйственной академии имени К. А. Тимирязева начали работать шестимесячные курсы директоров машинно-тракторных станций. Слушатели курсов — директора МТС, имеющие специальное высшее образование, повысят свои знания в области механизации сельского хозяйства. Они посетят передовые колхозы и МТС Московской области. Лекции и лабораторные занятия будут проводить видные ученые и профессора, преподаватели академии.

В академии организованы также трехмесячные курсы повышения квалификации главных агрономов МТС. Всего на обоих курсах будет заниматься более 120 человек.

Подготовка к школьным каникулам

ВОКРУГ ЕЛКИ

Нарядно убраны детские городки парков. В аллеях появились ледяные скульптуры зверей, красочные транспаранты, панно, гирлянды разноцветных флажков. Весело будет здесь в дни школьных каникул.

Сегодня в детских городках Центрального парка культуры и отдыха имени Горького и в «Сокольниках» устанавливают огромные елки. С 30 декабря по 10 января около елок ежедневно будут проходить игры, новогодние интермедии, концерты.

На время каникул школьники получат в свое распоряжение не только катки детских городков, но и другие. В Измайлове и «Сокольниках» для детей устраиваются лыжные прогулки и экскурсии, катанье на тройках.

В дни каникул в парках состоятся спортивные праздники, проводятся «день юного следопыта», «день туриста», «день сказок».

★

Многие домоуправления Бауманского района оборудовали во дворах катки, ледяные горки. Большой каток создан в городке имени Буденного на Большой Почтовой улице.

Школьники, живущие в домах домоуправления № 28 на Спартаковской улице, в дни каникул устроят во дворе соревнования по зимним видам спорта.

28 катков подготовили домоуправления Бауманского района.

К школьным каникулам в Москве будет оборудовано во дворах свыше пятисот катков.

НА СНИМКЕ: украшение елки в парке культуры и отдыха имени Горького.

Фото И. АКУЛЕНКО.

Металлурги завода «Серп и молот» одержали большую победу. Коллектив досрочно завершил годовой план по всему производственному циклу. Сегодня сталевары, литейщики, прокатчики — коллективы всех цехов выдают металл сверх плана 1953 года. Выдающихся успехов в труде добилась бригада сталеваров фасонно-литейного цеха, руководимая коммунистом Тихоном Дроздовым. Свой годовой план она выполнила 8 декабря и дала сверх задания более полутора тысяч тонн металла. НА СНИМКЕ: второй подручный сталевара А. МИФТЯХЕТДИНОВ, сталевар Т. ДРОЗДОВ и первый подручный М. ТУЗОВ просматривают пробу стали.

Фото М. КУЛЕШОВА.

ГОСТИ МОСКВЫ

ДЕЛЕГАЦИЯ МЕДИЦИНСКИХ РАБОТНИКОВ ГЕРМАНСКОЙ ДЕМОКРАТИЧЕСКОЙ РЕСПУБЛИКИ

Более трех недель провела в Москве делегация медицинских работников Германской Демократической Республики во главе с министром здравоохранения Л. Штейдле. В составе делегации — врачи-практики, ученые и руководящие работники здравоохранения ГДР. Гости побывали в научно-исследовательских институтах Академии медицинских наук СССР, санаториях и домах отдыха, детских яслях, больницах, на медицинских пунктах промышленных предприятий.

Сегодня в 12 часов дня делегацию принял министр здравоохранения СССР А. Ф. Третьяков. Немецкие врачи рассказали о своих впечатлениях. Они отметили прекрасное медицинское обслуживание населения в СССР, превосходную организацию курортного дела и охраны материнства и детства.

— Знакомясь с организацией здравоохранения мы убедились, что наука и практика в СССР идут рука об руку. Каждое достижение медицинской науки без замедления претворяется в жизнь, — заявили немецкие врачи.

В заключение гости выразили уверенность, что дружеские связи между Германской Демократической Республикой и СССР будут неуклонно крепнуть.

Вечер, посвященный творчеству Н. Г. Чернышевского

Сегодня Государственный литературный музей организует вечер, посвященный великому русскому мыслителю-демократу Николаю Гавриловичу Чернышевскому. В программе вечера «Работа Московского театра имени Ленинского комсомола над спектаклем «Новые люди» по роману Чернышевского «Что делать?».

Вступительное слово произнесет доктор исторических наук Б. Козьмин. В обсуждении примут участие автор инсценировки романа С. Заречная, главный режиссер театра народная артистка РСФСР С. Гиацинтова, режиссер спектакля И. Мурзаева.

В музее организована выставка материалов, посвященных творчеству Чернышевского.

ЦИКЛ ЛЕКЦИЙ

НА НАУЧНО-АТЕИСТИЧЕСКИЕ ТЕМЫ

Сегодня заканчивается чтение организованного городским отделением Всесоюзного общества по распространению политических и научных знаний совместно с планетарием цикла лекций на научно-атеистические темы.

В течение сентября—декабря были прочитаны лекции на темы: «Политика Коммунистической партии — жизненная основа советского строя», «Советское социалистическое государство — могучее орудие построения коммунизма», «Марксизм-ленинизм о роли народных масс и личности в истории», «Марксизм-ленинизм о религии», «Коммунистическая мораль и религия», «Наука о строении вселенной и религия», «Наука и религия о происхождении жизни на земле», «Происхождение и классовая сущность христианства», «Ватикан — орудие империализма», «Происхождение религиозных обрядов и праздников», «Методика современной научно-атеистической пропаганды» и др.

Лекции читали видные советские ученые, академики, профессора, доктора и кандидаты наук.

Слушатели цикла — преподаватели высших учебных заведений и научные сотрудники пополнят ряды членов научно-атеистической секции городского отделения Всесоюзного общества по распространению политических и научных знаний, лекторских групп.

В СОЮЗЕ СОВЕТСКИХ КОМПОЗИТОРОВ

В течение десяти дней в Москве происходили заседания седьмого пленума правления Союза советских композиторов. На концертах, организованных для участников пленума, было прослушано около 300 песен советских композиторов в исполнении солистов и многих музыкальных коллективов и ансамблей Москвы и других городов. Доклады о проблемах создания советской песни сделали композитор В. Захаров и поэт Лев Ошанин. В прениях по докладам выступило в течение двух дней более 20 человек.

Сегодня вечером пленум заканчивает свою работу.

НОВОСЕЛЬЕ

ЖИЛЫЕ ДОМА ДЛЯ МОСКОВСКИХ РЕЧНИКОВ

В районе Западного порта вырос еще один пятиэтажный жилой дом. В нем 38 квартир общей жилой площадью 1.245 квадратных метров.

На днях этот дом приняла Государственная комиссия с оценкой — «хорошо». А вчера работники Западного порта въезжали в новые квартиры. В числе других новоселье справили шкипер пловучего перегружателя М. В. Хилов, командир землечерпательной машины А. И. Рыбин, крановщик Т. А. Кислов, помощник механика И. В. Быков, диспетчер К. Г. Брыкин.

Этот дом московских речников — не единственный в столице. Сооружен одиннадцатиэтажный корпус на Ленинградском шоссе. В нем 80 квартир общей жилой площадью 3.600 квадратных метров. Сейчас здесь ведутся последние отделочные работы.

Сегодня ведомственная комиссия принимает две секции жилого здания, сооружаемого для московских речников на набережной Горького. В этих секциях 80 квартир.

В НЕСКОЛЬКО СТРОК

★ **СЕГОДНЯ** из Москвы вылетела в Норвегию делегация норвежских конькобежцев, участвовавших 26 и 27 декабря в товарищеских состязаниях с советскими конькобежцами.

★ **ВНИМАНИЕ** художественной общественности Москвы привлечено к подготовляемой выставке произведений молодых художников столицы. Вопросы, связанные с ее организацией, будут обсуждаться на собрании молодых художников, которое состоится сегодня в Доме художника. Доклад о работе с молодыми художниками и о подготовке выставки их произведений сделает председатель правления МОССХ народный художник РСФСР Н. Томский.

★ **В СПЕЦИАЛИЗИРОВАННЫХ** магазинах Московской конторы Главторгвино ассортимент вина и ликероводочных изделий в предпраздничной торговле составит до 150 марок. Сегодня в Москву прибыло четыре вагона шампанских вин.

ПОГОДА

Минимальная температура сегодня ночью в Москве была 11 гр., в 12 часов дня 10 гр. мороза.

Завтра в Москве, по сведениям Центрального института прогнозов, ожидается облачная погода, небольшой снег. Температура ночью 10—12 гр., днем — 7—9 гр. мороза.

Указ Президиума Верховного Совета СССР

О награждении орденами и медалями работников науки высших учебных заведений города Москвы

Продолжение. Начало см. «Вечернюю Москву» за 26, 27, 28, 30 ноября, 1, 2, 3, 4, 5, 8, 10, 11, 12, 14, 15, 16, 17, 18, 19, 21, 24, 25 и 26 декабря 1953 г.

В соответствии с Указом Президиума Верховного Совета СССР от 17 ноября 1949 года за выслугу лет и безупречную работу **наградить:**

По другим высшим учебным заведениям гор. Москвы

МЕДАЛЬЮ «ЗА ТРУДОВУЮ ДОБЛЕСТЬ»

103. **Протасова** Михаила Николаевича — кандидата технических наук доцента Московского автомеханического института.

104. **Разживина** Биктора Николаевича — старшего лаборанта Московского ордена Трудового Красного Знамени высшего технического училища им. Баумана.

105. **Расторгуева** Ивана Сергеевича — кандидата технических наук доцента Московского ордена Трудового Красного Знамени высшего технического училища им. Баумана.

106. **Репкову** Ольгу Николаевну — кандидата физико-математических наук доцента Московского механического института.

107. **Реут** Екатерину Константиновну — лаборанта Московского архитектурного института.

108. **Решетову** Евгению Максимовну — старшего преподавателя Центрального заочного отделения Московского государственного педагогического института им. Ленина.

109. **Рожнятовского** Алексея Феофиловича — старшего преподавателя Московского инженерно-экономического института им. Орджоникидзе.

110. **Розанову** Евгению Петровну — преподавателя Всесоюзного заочного института промышленности строительных материалов.

111. **Розанову** Нину Филипповну — старшего преподавателя Государственного центрального ордена Ленина института физической культуры им. Сталина.

112. **Романову** Надежду Михайловну — лаборанта Московского технологического института мясной и молочной промышленности.

113. **Рубиштейн** Анну Соломоновну — старшего преподавателя Московского технологического института мясной и молочной промышленности.

114. **Русецкого** Александра Александровича — старшего преподавателя Московского ордена Трудового Красного Знамени нефтяного института им. академика Губкина.

115. **Рябиничева** Павла Алексеевича — кандидата педагогических наук старшего преподавателя 1-го Московского государственного педагогического института иностранных языков.

116. **Рябченко** Владимира Ивановича — старшего преподавателя Московского института инженеров землеустройства.

117. **Рязанова** Виктора Павловича — кандидата технических наук доцента Московского института инженеров землеустройства.

118. **Савелову** Александру Алексеевну — кандидата технических наук доцента Московского ордена Трудового Красного Знамени высшего технического училища им. Баумана.

119. **Самородову** Анну Федоровну — кандидата филологических наук доцента 1-го Московского государственного педагогического института иностранных языков.

120. **Сапожникову** Марию Сергеевну — старшего лаборанта Московского ордена Трудового Красного Знамени высшего технического училища им. Баумана.

121. **Симвулиди** Ивана Анестовича — доктора технических наук профессора Московского ордена Трудового Красного Знамени института стали им. Сталина.

122. **Ситникова** Михаила Прокофьевича — кандидата технических наук доцента Московского горного института им. Сталина.

123. **Слободянского** Михаила Григорьевича — доктора физико-математических наук профессора Московского ордена Ленина энергетического института им. Молотова.

124. **Соколова** Александра Александровича — кандидата технических наук доцента Московского технологического института мясной и молочной промышленности.

125. **Софроненко** Ксению Александровну — кандидата юридических наук доцента Московского юридического института.

126. **Старосельскую** Минну Моисеевну — старшего преподавателя Московского станкоинструментального института им. Сталина.

127. **Татиева** Дмитрия Платоновича — кандидата технических наук доцента Московского института инженеров геодезии, аэрофотосъемки и картографии.

128. **Теплова** Георгия Васильевича — кандидата технических наук доцента Московского инженерно-экономического института им. Орджоникидзе.

129. **Тимофееву** Надежду Алексеевну — кандидата филологических наук доцента Московского государственного педагогического института им. Ленина.

130. **Товаровского** Михаила Давыдовича — старшего преподавателя Государственного центрального ордена Ленина института физической культуры им. Сталина.

131. **Ульянову** Нину Васильевну — кандидата технических наук доцента Московского ордена Трудового Красного Знамени высшего технического училища им. Баумана.

132. **Фатькина** Дмитрия Федоровича — старшего преподавателя Московского электротехнического института связи.

133. **Фисенко** Анатолия Степановича — профессора Московского архитектурного института.

134. **Фокеева** Петра Ивановича — кандидата технических наук доцента Московского института инженеров водного хозяйства им. Вильямса.

135. **Фрагину** Анну Романовну — кандидата технических наук ассистента Московского института химического машиностроения.

(Продолжение следует)

Руководить конкретно, со знанием дела

Партийная конференция Кировского района

КИРОВСКИЙ район — один из крупных промышленных районов Москвы. Вот почему делегаты районной партийной конференции главное внимание сосредоточили на вопросах партийной работы на промышленных предприятиях.

Докладчик секретарь райкома КПСС тов. Калинников, выступивший с отчетным докладом о работе районного комитета, и участники прений отмечали, что партийная организация Кировского района улучшила партийно-организационную и партийно-политическую работу. Это благотворно сказалось на деятельности предприятий. В целом промышленность района 17 декабря завершила план 1953 года по выпуску валовой продукции. Сверх одиннадцатимесячной программы выпущено изделий на сумму 227 миллионов рублей. Участвуя во всесоюзном социалистическом соревновании, коллективы 14 предприятий заняли по итогам работы за третий квартал передовые места.

Выполняя решения пятой сессии Верховного Совета СССР, предприятия района выпустили сверх плана одиннадцати месяцев 870 тысяч метров шерстяных тканей, 219 тысяч пар обуви, большое количество хромовых кож, 592 тонны красителей. Научно-исследовательские институты оказали своими работами помощь предприятиям различных отраслей промышленности в налаживании производства товаров широкого потребления.

Анализируя проделанное, докладчик и делегаты сосредоточили главное внимание на нерешенных задачах. Ряд предприятий не выполняет государственного плана. Среди них— завод внутришлифовальных станков, 1-я ситценабивная фабрика, швейная фабрика № 16, конвертная фабрика № 6, артели «Радиопром» и «Красный швейник». Некоторые предприятия, справляясь с планом выпуска валовой продукции, работают неритмично, не выполняют заданий по номенклатуре, росту производительности труда, снижению себестоимости продукции. Партийные организации отстающих предприятий слабо мобилизуют коллективы на борьбу за ликвидацию недостатков, не проявляют должной требовательности к хозяйственным руководителям, плохо используют право контроля деятельности администрации.

В качестве примера приводился механический завод. Он не выполнил плана 11 месяцев и нередко выпускает изделия низкого качества. Что же сделало партийное бюро завода (секретарь тов. Новиков), чтобы улучшить работу предприятия? По сути, ничего. Вопрос о повышении качества продукции ни разу даже не обсуждался партийным бюро и общим собранием коммунистов.

Или другой пример. Еще на прошлой районной партийной конференции отмечалась неудовлетворительная работа 1-й ситценабивной фабрики. С тех пор прошли год и три месяца. Но фабрика попрежнему значится в числе отстающих.

Нельзя сказать, что райком КПСС проходил мимо ненормальностей на предприятии. Бюро райкома дважды обсуждало сообщения о работе фабрики, принимало решения.

— Но выполнение этих решений,— сказал делегат тов. Шувалов, — не контролировалось. Парторганизация не получала от райкома конкретной действенной помощи.

Выступления делегатов показали, что районный комитет партии и его промышленно-транспортный отдел (заведующий тов. Н. Константинов) глубоко не вникают в экономику предприятий, не анализируют ее, тем самым слабо помогают партийным организациям вскрывать и устранять недостатки на производстве.

— Работники райкома, — отметил секретарь цеховой парторганизации тов. Москалев, — и особенно инструкторы очень редко бывают в цехах, не беседуют с коммунистами, а также секретарями цеховых парторганизаций. Поэтому нередко райком не имеет представления о состоянии работы в низовом партийном звене.

— В работе кондитерской фабрики «Рот-фронт», — заявил секретарь партбюро фабрики тов. В. Константинов, — немало недостатков. Низка у нас трудовая и производственная дисциплина. Райком партии и, в частности, его промышленно-транспортный отдел должны были помочь парторганизации и руководителям фабрики вскрыть недостатки и быстрее преодолеть их. Но райком не оказал нам такой помощи. Секретари райкома партии не поддерживают тесной и повседневной связи с первичными парторганизациями.

Об оторванности работников райкома от первичных организаций говорили также делегаты тт. Глазунов и Гутовский.

Серьезное внимание уделила конференция вопросам реализации постановления сентябрьского Пленума ЦК КПСС «О мерах дальнейшего развития сельского хозяйства СССР». В осуществлении задач, поставленных Пленумом ЦК, большую роль играет шефская помощь предприятий города колхозам и МТС. Предприятия и учреждения, расположенные в Кировском районе, шефствуют над колхозами Коммунистического и Дмитровского районов Московской области.

Как же шефы помогают селу? Выступавшие отмечали, что партийные организации большинства предприятий и учреждений поддерживают тесную связь с колхозами и МТС, регулярно посылают туда докладчиков, агитаторов, участников художественной самодеятельности.

Практическая помощь оказана колхозам в проведении сельскохозяйственных работ, в ремонте инвентаря и различных хозяйственных построек. Однако далеко не все шефы выполняют свои обязанности. Партийные и хозяйственные руководители холодильника № 3, 1-й ситценабивной фабрики, Управления кабельной сети, службы движения Управления трамвая и некоторых других предприятий и учреждений не оказывают необходимой помощи подшефным колхозам, редко бывают там.

Многим предприятиям района поручено строительство парников и теплиц в колхозах Московской области. К весне 1954 года эти предприятия должны построить 13.500 парниковых рам и 3 теплицы. Половину этого объема работ следует выполнить в нынешнем году. Коллективы химического завода имени Сталина, автоагрегатного завода и других справились с заданием в установленные сроки. Вместе с тем фабрика «Парижская Коммуна», Краснохолмский камвольный комбинат, райпромтрест сорвали сроки строительства. Партийные организации этих предприятий и учреждений, а также райком партии не обеспечили строгого контроля за ходом строительных работ.

Ряд делегатов касался деятельности исполкома райсовета. В его работе имеются существенные недостатки. Исполком не обеспечил выполнения плана ремонта жилищ, качество ремонта во многих случаях низкое. Особенно плохо работает ремонтно-строительный трест. Секретари райкома тт. Калинников, Сергеева, Косарев, зная о неудовлетворительном ходе ремонта домов, не оказали исполкому райсовета необходимой помощи.

В докладе и в выступлениях делегатов много говорилось о партийном просвещении. Сейчас в районе работают 64 политшколы, 509 кружков по изучению истории КПСС, философии и политэкономии. Многие коммунисты изучают марксистско-ленинскую теорию в семинарах.

Несмотря на это, как подчеркивали делегаты, партийная пропаганда еще серьезно отстает от задач идеологического воспитания членов и кандидатов КПСС. Медленно преодолевается начетнический, догматический подход к изучению истории и теории Коммунистической партии. Отдельные пропагандисты вместо живой творческой беседы со слушателями зачитывают тексты материалов, не связывают их с насущными задачами партии.

При комплектовании кружков партийного просвещения были случаи нарушения принципа добровольности. Излишняя опека привела к тому, что из состава всей районной парторганизации только 545 человек самостоятельно изучают марксистско-ленинскую теорию.

Как указывалось на конференции, размах и идейно-политический уровень агитации на многих предприятиях, стройках и в учреждениях еще не отвечают предъявляемым требованиям. Так, завод внутришлифовальных станков не выполняет плана. Но партбюро предприятия (секретарь тов. Вартанян) мало способствует улучшению агитационно-массовой работы. За 11 месяцев партбюро лишь один раз созвало агитаторов для обмена опытом.

Отдел пропаганды и агитации райкома не требует от первичных парторганизаций улучшения агитационной работы среди населения. Некоторые секретари парторганизаций не руководят семинарами агитаторов, перепоручая это дело заместителям или другим членам бюро.

Секретарь парторганизации фабрики «Красное веретено» тов. Полюсук, касаясь работы группы внештатных докладчиков райкома партии, заявил:

— Райком партии мало уделял ей внимания. В течение года работа с докладчиками велась недостаточно.

В прениях по отчетному докладу райкома КПСС выступило 22 человека. Конференция прошла в обстановке большой политической активности.

В работе конференции принял участие член Президиума ЦК КПСС и первый заместитель Председателя Совета Министров СССР тов. Л. М. Каганович.

Конференция признала работу райкома удовлетворительной и избрала новый состав райкома, а также делегатов на городскую и областную партийные конференции.

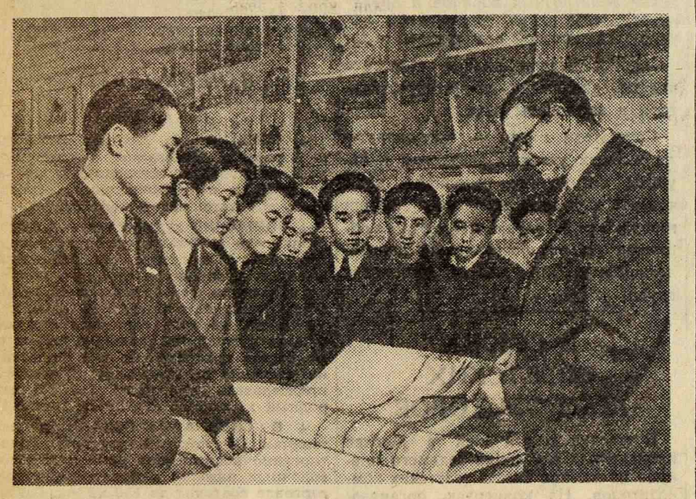

В Московском архитектурно-строительном техникуме учится группа молодежи из Корейской Народно-Демократической Республики. Здесь они получают специальности техников-строителей, архитекторов и конструкторов-проектировщиков. НА СНИМКЕ: доцент Н. ПОПОВ с группой учащихся корейцев в кабинете архитектуры.

Фото М. ХАРЛАМПИЕВА (ТАСС).

ПО ГЕНЕРАЛЬНОМУ ПЛАНУ

НА ОДНОЙ МОСКОВСКОЙ МАГИСТРАЛИ

В МАСТЕРСКОЙ № 11 института «Моспроект», руководимой профессором М. Синявским, разработан проект ансамблевой застройки новой магистрали «Солянка — ЗИС». Магистраль пересекает территорию Пролетарского, Молотовского, Ждановского районов столицы. В нее вливаются десятки улиц, площадей, набережных.

Десятилетним планом реконструкции Москвы намечено создание на этой магистрали огромных массивов жилых домов и зданий культурно-бытовых учреждений. Предусматриваются также большие работы по благоустройству и озеленению. До конца 1960 года неузнаваемо изменят свой вид Интернациональная улица, Большие Каменщики, Велозаводская, Симоновский вал, Таганская и Крестьянская площади. Москвичи получат здесь сотни тысяч квадратных метров жилой площади, новые школы, клубы и больницы.

Многое сделано на магистрали «Солянка — ЗИС». А в недалеком будущем она превратится в одну из красивейших в Москве.

Вот Тюфелев проезд. Склады, которые еще кое-где здесь существуют, вскоре уступят место жилым корпусам работников автозавода имени Сталина и других предприятий и учреждений Пролетарского района. Для одного из них, обозначенного буквой «Д» уже укладывается фундамент. Строительство корпусов «А», «Б», «В» начнется в 1954 году по проекту архитектора А. Суриса и инженера-конструктора Г. Салищева (соавторы-архитекторы В. Алферов, В. Чернобровкина и В. Бондиков).

В этих трех 10—12-этажных корпусах предусмотрено 358 квартир общей жилой площадью 28 тысяч квадратных метров. В нижних этажах разместятся ателье, магазины, два детских сада на 200 мест. Во дворе будет устроен гараж для машин индивидуального пользования.

Пройдет немного времени, и перед взорами москвичей встанет комплекс жилых зданий, облицованных светлозолотистыми керамическими плитами, украшенных балконами и другими архитектурными деталями. И тогда Тюфелев проезд войдет неразрывной частью в магистраль «Солянка — ЗИС».

Б. Тихонов.

НА СНИМКЕ: проект застройки Тюфелева проезда — участка магистрали «Солянка — ЗИС». Справа — корпус «Д». Его сооружение уже началось. Слева — корпуса «А», «Б», «В». Их проект одобрен на днях Архитектурно-строительным советом.

ВСТРЕЧА НОВАТОРА СО СТУДЕНТАМИ

В АВТОМЕХАНИЧЕСКОМ ИНСТИТУТЕ

В Московском автомеханическом институте на днях побывали новатор 1-го Государственного подшипникового завода К. Дрожжина и начальник цеха А. Дербишер. Студенты и преподаватели, собравшиеся в лаборатории резания металлов, с интересом прослушали их доклады.

К. Дрожжина рассказала, как, увеличивая режимы резания металла, уменьшая затраты времени на съем и установку деталей, она повысила производительность труда более чем в два раза. Вместе с тов. Овчаровой тов. Дрожжина выступила инициатором соревнования за досрочное выполнение пятилетнего плана по повышению производительности труда. Эта инициатива горячо поддержана многими передовыми машиностроителями.

Начальник цеха А. Дербишер рассказал студентам и преподавателям о внедрении комплекса мероприятий в цехе по повышению производительности труда, о том, как распространяется передовой опыт новаторов завода.

Потом доктор технических наук С. Четвериков ознакомил присутствующих с результатом исследовательских работ руководимой им кафедры по усовершенствованию режущего инструмента.

ДЕТСКИЕ НОВОГОДНИЕ ПОДАРКИ

ДЛЯ ШКОЛ, КЛУБОВ, ДОМОВ ПИОНЕРОВ

Скоро в сотнях столичных клубов, домах пионеров, школах, детских садах и яслях зажгутся новогодние елки. Для детских утренников Мосгорснабпродторг подготовил около миллиона подарков с кондитерскими изделиями и фруктами. В субботу Мосгорснабпродторг получил семь вагонов апельсинов для детских садов и яслей. В ближайшие дни поступит большая партия апельсинов, мандаринов, лимонов.

350 тысяч подарков готовит Мосгарпит. Из них 40 тысяч предназначены для утренников в Московском цирке. Около 600 тысяч подарков отпускает Мосресторантрест. 120 тысяч подарков будет направлено в Колонный зал Дома союзов.

Тираж выигрышей Государственного двухпроцентного займа 1948 года

ТУЛА, 27 декабря. (ТАСС). Сегодня в Туле состоялся 12-й тираж выигрышей Государственного двухпроцентного займа 1948 года.

О СОЗЫВЕ СОВЕЩАНИЯ МИНИСТРОВ ИНОСТРАННЫХ ДЕЛ В БЕРЛИНЕ

8 декабря Министерством Иностранных Дел Союза ССР были получены идентичные ноты Правительств Франции, Англии и США в ответ на ноту Советского Правительства от 26 ноября по вопросу о созыве совещания Министров Иностранных Дел.

26 декабря Министерство Иностранных Дел СССР направило посольствам Франции, Англии и США в Москве ответную ноту Советского Правительства.

Ниже публикуются текст ноты Правительства Франции от 8 декабря 1953 г. и текст ноты Советского Правительства от 26 декабря 1953 года.

Нота Правительства Франции от 8 декабря 1953 года

Посольство Франции свидетельствует свое уважение Министерству Иностранных Дел Союза Советских Социалистических Республик и имеет честь сообщить ему следующее.

Французское Правительство счастливо отметить, что Советское Правительство, согласно его ноте от 26 ноября, готово теперь принять участие в совещании Министров Иностранных Дел Франции, Соединенного Королевства, Соединенных Штатов и Советского Союза. Оно надеется, что это совещание даст возможность произвести объединение Германии в условиях свободы и заключить австрийский государственный договор.

Французское Правительство убеждено в том, что подлинный прогресс в урегулировании германского и австрийского вопросов, которые являются особенно срочными, будет содействовать решению других больших международных проблем, включая проблему европейской безопасности. Французское Правительство в связи с этим снова утверждает, что добровольное Объединение свободных стран Атлантического Союза, а также политика различных европейских государств по развитию их общего благосостояния и обеспечению их общей безопасности носят чисто оборонительный характер и являются коллективным вкладом в дело мира.

Правительство СССР выразило желание обсудить возможность созыва Конференции Пяти Держав. Предусматриваемое совещание Четырех Министров Иностранных Дел предоставит каждому участвующему в нем Правительству возможность изложить свою точку зрения по этому вопросу.

Французское Правительство, после консультации с Германским Федеральным Правительством и с германскими властями Берлина, предлагает, чтобы совещание Четырех Министров Иностранных Дел началось четвертого января 1954 г. в здании, которое использовалось Союзным Контрольным Советом в Берлине.

Нота Советского Правительства от 26 декабря 1953 года

Советское Правительство подтверждает получение ноты Правительства Франции от 8 декабря, являющейся ответом на ноту Советского Правительства от 26 ноября с. г.

Советское Правительство принимает к сведению согласие Правительства Франции на созыв совещания Министров Иностранных Дел Франции, СССР, Англии и США в Берлине.

Правительство СССР подтверждает изложенную им ранее позицию по вопросу о созыве совещания Министров Иностранных Дел. Значение этого совещания оно рассматривает в связи с возможностью достижения уменьшения напряженности в международных отношениях, при наличии соответствующих стремлений всех участников совещания, и необходимостью обеспечить европейскую безопасность и устранить угрозу возрождения германского милитаризма.

Советское Правительство отмечает согласие Правительства Франции обсудить вопрос о созыве совещания пяти держав с участием Китайской Народной Республики, поскольку совещание Министров Иностранных Дел пяти держав, естественно, может в наибольшей мере содействовать урегулированию назревших международных проблем.

Учитывая необходимость соответствующей подготовки к совещанию Министров Иностранных Дел, а также важность обеспечить надлежащие условия участия в этом совещании для всех правительств, Советское Правительство считает наиболее подходящей датой такого совещания 25 января 1954 года или любой следующий день.

Что же касается помещения, где должно происходить указанное совещание, то этот вопрос представляется целесообразным решить по согласованию между представителями Верховных Комиссаров четырех держав в Берлине.

Аналогичные ноты направлены Советским Правительством также Правительствам Англии и США.

Новые лечебные учреждения

Беседа с заведующим городским отделом здравоохранения С. А. Чесноковым

По пятилетнему плану в Москве должны быть сооружены лечебные корпуса, рассчитанные на десять тысяч мест. Часть этих зданий уже построена, часть стоит в лесах, некоторые закладываются.

В прошлом году вступили в строй двенадцать больничных корпусов. В этом году открыто еще пять. Новые здания получили Благушинская, 4 и 12-я городские больницы, детские больницы имени Дзержинского и имени Филатова. В ближайшие дни откроются пять корпусов при больницах имени Остроумова, Ростокинской, 4-й Городской и других. Все корпуса строятся по типовому проекту. Они оснащаются новейшим медицинским оборудованием и аппаратурой, с помощью которой можно производить сложные исследования. Строительство еще пяти корпусов заканчивается.

В Киевском, Ленинградском, Пролетарском, Сокольническом и Тимирязевском районах сооружаются районные больницы. В каждой будет несколько зданий: стационар, поликлиника, подсобные корпуса.

Для больных, которые нуждаются в длительном пребывании на свежем воздухе, строится больница в лесу близ Солнечногорска. На сооружение ее отпущено более сорока миллионов рублей.

Недавно начато строительство нового санатория на тысячу мест в одном из живописнейших уголков Подмосковья, в восемнадцати километрах от станции Дорохово (Калининской ж. д.). Санаторий будет стоять на высоком берегу Москвы-реки в густом лесу. Тут вырастет целый городок: пять лечебных корпусов со свето- и водолечебницами и большим физиотерапевтическим отделением, административное здание с клубом и библиотекой, дома для сотрудников, гараж, прачечная, овощехранилище.

С каждым годом расширяется и сеть лечебно-профилактических учреждений, обслуживающих коллективы промышленных предприятий. Во многих заводских поликлиниках имеются десятки специализированных отделений и кабинетов, свето-, водо- и грязелечебницы. Не так давно открыт новый стационар для работников трамвая и троллейбуса. Приступили к строительству здания новой поликлиники для медсанчасти автозавода имени Сталина.

За последние годы значительно увеличилась сеть детских медицинских учреждений. Недавно начала работать новая детская поликлиника в Дзержинском районе. В Ленинском и Ленинградском районах строительство таких поликлиник заканчивается. В сентябре в Серебряном бору открылся санаторий для детей, страдающих ревматическими заболеваниями. Здание санатория со всех сторон окружено густым парком. За 1952 и 1953 годы в Москве открыто 26 новых яслей, еще шесть должны вступить в строй в ближайшее время. Почти все ясли помещаются в новых двухэтажных домах, построенных по типовому проекту. Тут все предусмотрено для удобства маленьких москвичей: большие комнаты для игр, застекленные веранды, где дети спят, отдельные для каждой группы раздевалки, душевые и т. д.

Огромные средства отпускаются ежегодно на ремонт лечебно-профилактических учреждений Москвы. Только в текущем году на эти цели израсходовано более 32 миллионов рублей. В 1954 году эта сумма еще увеличится. Многие старые больницы будут заново реконструированы. Совершенно неузнаваемым станет, например, Институт скорой помощи имени Склифосовского. Переоборудуются все его помещения, что даст возможность открыть гинекологическую и нейро-хирургическую клиники, три новых операционных, ряд лабораторий. В главном здании будут расположены музей и научная библиотека. Вестибюль превратится в зимний сад. Корпуса будут соединены между собой подземными тоннелями.

Пациентов больниц, поликлиник и других лечебных учреждений столицы, находящихся в системе Городского отдела здравоохранения, обслуживает около 100 тысяч медицинских работников.

По неопубликованным письмам

Читательница Н. С. Миронова написала в редакцию о плохом качестве линеек и угольников, выпускаемых артелями «Учтехпром» и «Учтехприн» Облкультпромсоюза.

Главный инженер Мособлпромсовета тов. Обуваев сообщил редакции, что при проверке письма инспекцией по контролю за качеством продукции приведенные в нем факты подтвердились. Установлено, что причиной низкого качества линеек и угольников являлось изготовление их артелями из древесины повышенной влажности. В настоящее время разработаны мероприятия, направленные на улучшение качества выпускаемых угольников и линеек.

За допущенный выпуск недоброкачественной продукции председателю правления артели «Учтехпром» В. Хахалину и техноруку артели объявлен строгий выговор с предупреждением.

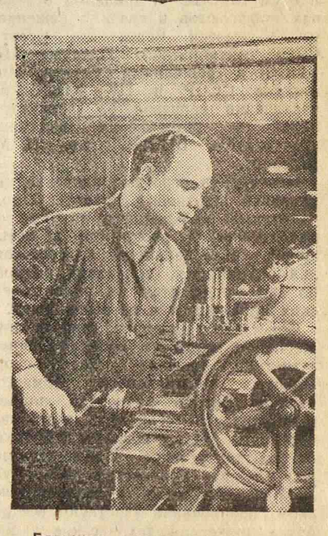

Больших производственных успехов добился токарь-скоростник механического цеха завода «Буровая техника» А. Воробьев. Выпуская детали отличного качества, он ежедневно выполняет более двух норм. За одиннадцать месяцев А. Воробьев выполнил две годовые нормы. НА СНИМКЕ: токарь А. ВОРОБЬЕВ обрабатывает корпус буровой коронки.

Фото М. КУЛЕШОВА.

ПИСЬМА О СОВЕТСКОЙ РАБОТЕ

Исполком и бытовое обслуживание населения

РОВНО в девять утра открывается столовая на Первомайской улице. Посетители быстро занимают столики, и с этого момента здесь всегда людно. Особенно много народа бывает в обеденные часы и вечером. Места в это время иногда ожидают подолгу.

Каждый день директору столовой тов. Шишко приходится выслушивать жалобы на тесноту, медлительность обслуживания, отсутствие элементарного уюта. Претензии эти справедливы. Действительно, многие сидят в шубах — в зале 128 мест, а гардероб всего на 70 человек.

Ограничен выбор кушаний. Часто бывает так: в первые часы меню разнообразное, а к обеду ходовых блюд уже нет. Посетители винят в этом директора. Но только ли в нем дело?

Этой осенью в Измайлове, растущем поселке Сталинского района, заселили еще один жилой квартал. Тысячи москвичей справили новоселье в многоэтажных домах, а сеть общественного питания осталась почти такой же, какой была несколько лет назад.

Выходит, что не один директор столовой виноват в том, что так тесно в зале. Значительная доля вины в этом ложится на исполком Сталинского райсовета. Он должен был вовремя подумать о новых столовых и закусочных, о мастерских бытового обслуживания.

С этим запоздали, а затем начали поправлять дело на ходу: устроили столовую в помещении, где намечалось оборудовать ателье. Неудивительно, что так мал зал, тесны кладовые, нет места для подсобного цеха.

В Сталинском районе мало столовых не только в Измайлове. Нехватает их на Электрозаводской улице, Суворовской, Большой Семеновской, Щербаковской и ряде других. Как это ни странно, за последние годы сеть общественного питания в районе не расширялась, а сокращалась.

Суворовская улица. Когда-то здесь находилась фабрика-кухня, которую посещали рабочие ближних предприятий. Сейчас в этом здании разместилась торговая школа. Закрылась столовая в начале Щербаковской улицы — ее помещение отдали под канцелярию.

Между тем благосостояние советских людей растет. Нужда в хороших столовых, ресторанах увеличивается. Об этом пишут трудящиеся в районный Совет.

В свое время райисполком обещал жителям Измайлова расширить здесь сеть общественного питания. В строящихся домах запроектировали помещения под столовую и закусочную. Но строители ушли, и вместо обеденных столов в залах появились... канцелярские. Оказывается, в одном доме обосновалось отделение милиции, в другом — проектная организация.

— Да, мы действительно прозевали помещения, — сокрушается заместитель председателя райисполкома тов. Попов.

Это признание проливает свет на отношение исполкома к вопросам бытового обслуживания населения. Он был малоинициативен, когда застраивались жилые кварталы, не использовал своих прав в тот момент, когда интересы населения требовали его энергичного вмешательства.

Новоселам Измайлова нужны и коммунальные предприятия. Правда, баня строится, но темпы работ таковы, что она еще не скоро вступит в эксплуатацию.

А нужда в ней велика. Чтобы помыться, из Измайлова приходится отправляться на Мироновскую улицу или Соколиную гору. Правда, есть еще баня в городке имени Баумана, но пропускная способность ее ничтожна.

Два месяца назад в Сталинском районе состоялась сессия местного Совета. Исполком вынес на обсуждение вопрос об улучшении коммунального и бытового обслуживания трудящихся.

Всесторонне обсуждая этот вопрос, депутаты отмечали, что многие предложения и пожелания населения выполняются. Так, за один лишь нынешний год значительно увеличился жилой фонд района, построены две школы, пять детских садов и яслей, расширена торговая сеть, открыты почтовое отделение, телефонный переговорный пункт. Но сделанного еще недостаточно, чтобы полностью удовлетворить возросшие бытовые запросы трудящихся. Депутаты критиковали исполком за большие упущения в этом деле, внесли много ценных предложений.

Решение сессии должно было стать программой деятельности ряда трестов, хозяйств, да и самого исполкома. Но, когда сравниваешь этот документ и действительное положение вещей, создается впечатление, что решение осталось забытым. Два месяца — срок не малый, а сколько-нибудь заметных перемен к лучшему в районе не видно.

Коммунальные предприятия встретили зиму неподготовленными. Приближались морозы, а в Семеновских банях еще длился капитальный ремонт. Так было в октябре, когда депутаты требовали быстрейшего завершения работ. Но бригады ремонтно-строительного треста райисполкома трудятся там и сегодня. Похоже на то, что по крайней мере еще несколько месяцев здесь будут закрыты два отделения.

Не завершен монтаж котла, от которого зависит бесперебойная подача горячей воды и пара в Мироновские бани.

Сейчас закрыли на ремонт несколько парикмахерских. Эти работы предполагалось сделать в теплое время года, но его упустили.

Что и говорить, будь исполком более настойчивым, занимайся он коммунальными предприятиями повседневно, нынешних огрехов не было бы. Беда в том, что в исполкоме не утруждают себя систематической проверкой выполнения принятых решений. Только этим можно объяснить безответственность ремонтно-строительного треста в выполнении важных заданий исполкома.

Давно было решено открыть при банях мастерские по мелкому ремонту и утюжке платья. Это предложение поддержали депутаты. Районный Совет обязал директора комбината бытового обслуживания тов. Захарову создать такие мастерские при Мироновских и Соколиногорских банях.

Благое намерение пока осталось на бумаге. Задержка за помещением. В банях на Соколиной горе оно есть, но занято не по назначению. С ведома исполкома часть комнат здесь арендует сам коммунальный трест.

Идет никому не нужная «игра в решения». Директор бань представляет проект размещения мастерской, комнаты матери и ребенка. Управляющий трестом тов. Солопин поддерживает проект, исполком одобряет его, но не указывает, куда же деваться тресту. Естественно, что помещение не освобождается...

В системе местного коммунального треста имеется бытовой сектор. Его работники занимаются натиркой полов, мытьем окон, промазкой их на зиму, уборкой помещений. Организуя этот сектор, исполком имел в виду создать дополнительные удобства для населения. Но жители района почти не пользуются услугами бытового сектора. Руководители его предпочитают иметь дело с более «выгодными» клиентами — учреждениями.

Есть в Сталинском районе комбинат бытового обслуживания. Он имеет два десятка ателье, мастерских по пошиву одежды, ремонту обуви, часов, радиоаппаратуры, музыкальных инструментов. Сеть как будто значительная. Но более близкое знакомство убеждает, что она не удовлетворяет население.

В подавляющем большинстве мастерские и ателье размещены в малопригодных помещениях. В некоторых так тесно, что в приемную могут войти лишь несколько человек.

В таком же положении находятся мастерские артелей.

Недавно артель имени 800-летия Москвы открыла на Щербаковской улице мастерскую по ремонту телевизоров. Заказы посыпались сюда не только из Сталинского, но и из трех соседних районов. Это лишний раз подчеркивает, как велика потребность в подобном предприятии. Но можно ли серьезно говорить о культуре обслуживания, когда приемная мастерской разместилась на площади в четыре метра!

Штат некоторых «точек» состоит из двух-трех человек. На работу этих карликовых мастерских поступает много справедливых нареканий.

Исполкому надо бы основательно заняться дислокацией бытовых предприятий. Большинство из них сосредоточено на немногих улицах, а ведь Сталинский район — один из крупнейших в столице.

Некоторых мастерских очень мало. Так, мебель можно отдать в ремонт лишь на Фортунатовской улице. Впрочем, мебельный цех явно не заинтересован в мелких заказах. Куда прибыльней заполучить задание от государственной организации! Цех, специально созданный для ремонта мебели населения, своим прямым делом почти не занимается.

Забота о быте трудящихся — кровное дело местного Совета и его исполкома. Сталинский райисполком до сих пор недостаточно занимался этим важнейшим участком. Отсюда и крупные упущения в коммунальном и бытовом обслуживании населения.

П. Елисеев.

НОРВЕГИЯ — СССР

Товарищеские состязания конькобежцев

В МИНУВШУЮ субботу тысячи москвичей заполнили трибуны стадиона «Динамо», ярко освещенного электрическими огнями и голубыми лучами юпитеров. Прозвучали фанфары, и на льду появились команды конькобежцев Норвегии и Советского Союза.

Парад. Слышатся приветственные речи, затем капитаны команд обмениваются вымпелами. Звучат государственные гимны Норвегии и СССР, и спортсмены под аплодисменты зрителей проезжают по беговой дорожке. В центре поля — государственные флаги стран — участниц товарищеского состязания по конькам.

Как всегда, соревнования начинаются забегами на 500 метров. Принимают старт В. Сахаров (СССР) и Р. Эльвенес (Норвегия). На дорожке происходит упорная борьба. Первым пересекает синюю ленту финиша норвежец с результатом 45,6 сек. Сахаров позади на 0,2 сек.

В следующей паре Е. Гришин (СССР) сразу же оставляет позади С. Хаугли (Норвегия) и финиширует с хорошим результатом — 43,8 сек.

На старте рекордсмен мира Ю. Сергеев (СССР). Его соперник — норвежец Т. Сейерстен. Зрители являются свидетелями бурного бега москвича, который показывает лучший результат дня — 43,4 сек. Норвежец упал и закончил дистанцию в 53,2 сек.

С особым интересом смотрелись забеги, в которых участвовали чемпионы мира О. Гончаренко (СССР) и Я. Андерсен (Норвегия). Первому удалось выиграть у К. Юханнессена с результатом 45,5, а Андерсена опередил на 0,6 сек. Д. Сакуненко (СССР), показав время 44,9 сек. Хорошо пробежали также в разных парах Б. Шилков и Ю. Кислов. Судьи зафиксировали — 44,5 и 44,7 сек. В итоге из девяти забегов гостям из Норвегии удалось выиграть лишь один.

Вторая дистанция — 5.000 м. Гончаренко не повезло. По жребию он стартовал в первой паре и тем самым давал возможность остальным участникам составить график бега по своему результату.

Делая сильные толчки, Гончаренко быстро скользит по идеально гладкой ледяной дорожке, в которой отражаются огни стадиона. Его мягкие, словно крадущиеся движения вызывают на трибунах одобрение. Норвежец Сейерстен пытается тянуться за Гончаренко, но тот неумолимо удаляется. На финише Гончаренко первый. Его время 8 мин. 25,9 сек. Соперник проиграл ему около 19 сек.

Андерсен стартовал в шестой паре с Сакуненко. Норвежец сразу же начинает бег в сильном темпе, стремясь не только выиграть у соперника, но и побить время Гончаренко. Однако уйти от Сакуненко невозможно, он оказывает сильное сопротивление. Судьи объявляют время по кругам. Да, троекратный чемпион мира и Сакуненко идут на несколько секунд лучше Гончаренко.

Последние два круга. Норвежец делает тактический бросок и, заканчивая дистанцию по маленькой дорожке, финиширует первым с лучшим результатом дня—8 мин. 22,4 сек. У Сакуненко второе время дня — 8 мин. 23,8 сек. Шилков победил Ивара Мартинсена (Норвегия), показав время 8 мин. 28,3 сек. Р. Аас (Норвегия) был впереди В. Радышевцева (СССР) со временем 8 мин. 35,7 сек.

Из девяти забегов на 5.000 м. команда СССР выиграла пять и уверенно лидировала в соревновании. В личном зачете первое место после двух дистанций занимал Сакуненко (95,280 очка). За ним были Шилков (95,330) и Андерсен (95,740). Гончаренко проигрывал первому месту 0,810 очка.

Вчера днем начались забеги на 1500 м., на дистанцию, требующую от конькобежца скорости и выносливости. Снова тысячи москвичей и гостей, приехавших из других городов, любовались красивым бегом спортсменов.

Андерсен встретился с Гришиным. Последний захватил инициативу и повел бег. Андерсен упорно тянулся за соперником, но все было тщетно. Победил Гришин. Его время 2 мин. 18,4 сек. У Андерсена — 2 мин. 21,6 сек. Сергеев выигрывает у Ф. Ходта, показывая 2 мин. 21,6 сек. В 2 мин. 19,8 сек. пробегает дистанцию в паре с И. Мартинсеном, побеждая его, Кислов. Гончаренко выигрывает у Кристиансена (2 мин. 20,1 сек.), Сакуненко у Ааса (2 мин. 18,8 сек.).

Шилков встретился с Эльвенесом. Прекрасно проведя бег, он не только победил норвежца, но и показал лучшее время дня — 2 мин. 17,2 сек.

После трех дистанций Шилков стал лидером соревнований. У него было 141,063 очка. За ним шли Сакуненко (141,546), Гришин (142,123), Гончаренко (142,790) и Андерсен (142,940). В первую десятку входили также Кислов, Радышевцев, Аас, Сергеев и Сахаров. Остальные восемь мест занимали норвежцы.

На дистанции 10.000 метров Гончаренко выпало бежать в первой паре с Аасом. Он сразу же выходит вперед и лидирует. Норвежец пытается не отставать, но с этой задачей не справляется. К концу дистанции Гончаренко больше чем на полкруга впереди и финиширует с результатом 17 мин. 05,2 сек.

Стейерсен пробегает 10.000 м. в 17 мин. 26,3 сек., выигрывая у Гришина около 30 сек.

В третьей паре встречаются Шилков и Хаугли (Норвегия). Перед Шилковым стоит задача удержаться на общем первом месте. И он прилагает все силы, чтобы показать хороший результат. Хаугли побежден. Время победителя — 17 мин. 21,1 сек.

Андерсен—Сакуненко. Норвежец силен и опытен на больших дистанциях. Он очень энергично начинает бег. Судьи объявляют время по кругам: 40,5 сек.; 40,6; 40,2; 40,6; и т. д. Первая половина дистанции пройдена в 8 мин. 23 сек. Отлично! Сакуненко не выдерживает темпа, предложенного Андерсеном, и отстает.

Только на вторых 5.000 метрах норвежец немного замедлил темп и пошел круги по 41,2; 41,5 сек. и т. д.

Последние круги. Норвежец преодолевает их с большой скоростью, Остается бежать 400 метров. Энергичная работа руками. Финиш.

По радио объявляют результаты: у Андерсена 16 мин. 55,4 сек., у Сакуненко 17 мин. 19,0 сек. Однако Андерсен все же не отыграл очков, потерянных им в беге на 500 и 1.500 метров.

Лучшую сумму очков в большом многоборье (193,118) набрал Б. Шилков, который и завоевал первое место. На второе место вышел Д. Сакуненко — 193,496, третье — Я. Андерсен — 193,710. В первую пятерку вошли также О. Гончаренко — 194,050 и Е. Гришин (195,893).

Команда СССР, набрав 1370,753 очка, завоевала первое место. У команды Норвегии — 1396,759 очка (зачет по семи лучшим).

Встреча конькобежцев прошла в дружеской обстановке. Она способствовала повышению мастерства советских и норвежских спортсменов.

Я. Мельников,
заслуженный мастер спорта,
Вл. Зверев.

НА СНИМКАХ: **вверху — Д. САКУНЕНКО (СССР), Я. АНДЕРСЕН (Норвегия) в беге на 10.000 метров; внизу — победитель соревнований Б. ШИЛКОВ (СССР).**

Фото Г. ЯБЛОНОВСКОГО.

ПЕРВЕНСТВО СССР ПО ХОККЕЮ

В субботу начался второй круг розыгрыша первенства СССР по хоккею с шайбой. В Ленинграде местные динамовцы встретились с челябинским «Авангардом» и выиграли со счетом 4 : 2. Это вторая победа ленинградского «Динамо» в чемпионате.

В Риге местная команда «Даугава» играла со спортсменами ленинградского Дома офицеров. Победили ленинградцы — 6 : 3.

В Москве игры второго круга первенства начались вчера. На стадионе «Динамо» встретились лидер чемпионата — московское «Динамо» и хоккеисты Центрального дома Советской Армии.

Счет на последней минуте первого периода открыл Бабич (ЦДСА), забросивший шайбу в ворота «Динамо». Во вторые 20 минут Бобров увеличил счет до 2 : 0, а затем Климович («Динамо») в конце периода забросил первую ответную шайбу в ворота ЦДСА.

Третий период прошел в исключительно упорной борьбе, в которой армейские спортсмены забросили в ворота лидера первенства еще 4 шайбы и пропустили в свои две. Результат состязания 6 : 3 в пользу команды ЦДСА. Лидер первенства — московское «Динамо» потерпело первое поражение в розыгрыше. У него 16 очков после девяти игр. Команда ЦДСА имеет 13 очков после девяти игр, а ленинградский Дом офицеров — 14 очков.

Сегодня на стадионе «Динамо»— очередная встреча на первенство СССР по хоккею с шайбой. Играет московский «Зенит» с командой клуба имени Карла Маркса (г. Электросталь Московской области).

МОЛОДЫЕ АРТИСТЫ В КОЛХОЗНОМ ДОМЕ КУЛЬТУРЫ

На днях большая группа творческой молодежи Москвы посетила Бронницкий дом культуры, над которым шефствует Центральный дом работников искусств. На встречу с гостями собрались молодые колхозники двадцати четырех колхозов района. От имени артистической смены колхозную молодежь тепло приветствовала лауреат Всемирного фестиваля молодежи и студентов в Берлине Людмила Исаева.

Затем был дан большой концерт, в котором приняли участие молодые артисты московских театров, филармонии, эстрады, студенты Государственного института театрального искусства. Студенты ГИТИС — представители братских республик Советского Союза и посланцы стран народной демократии выступали в своих национальных костюмах, исполняли произведения на родном языке.

По окончании концерта его участники спустились в зрительный зал, знакомились с молодыми колхозниками, вместе с ними пели массовые песни советских композиторов.

УДЛИНИТЬ ЖИЗНЬ КИНОФИЛЬМОВ

В Москве выпускается новая кинокартина. В первые дни выпуска ее на экран кинокартина, как правило, демонстрируется почти во всех кинотеатрах столицы. Затем, самое большее через неделю, новые фильмы исчезают бесследно на длительный срок. И если вы почему-нибудь в течение первой недели не посмотрели фильма, привлекшего ваше внимание, вы уже не сможете долго осуществить ваше намерение.

Так было, например, недавно с фильмом «Корабли штурмуют бастионы». Его уже нигде нельзя увидеть, как и многие другие картины, недавно показанные зрителям.

Нам могут возразить, что в Москве есть кинотеатр повторного фильма. Но одного такого кинотеатра на нашу огромную столицу недостаточно. Необходимо открыть еще два-три, в которых бы время от времени шли наиболее значительные в художественном отношении произведения, отмеченные нашей печатью, получившие хорошие отзывы, премии на международных кинофестивалях.

Неудовлетворительно в кинотеатрах организуется и реклама новых кинофильмов; для неё, в частности, мало используется такое действенное средство, как радио. Жалко, что в витринах «Сегодня в кинотеатрах» указывается только наименование кинотеатра и название фильма. А почему бы, изменив форму витрины, сделав ее более красочной и удобной для обозрения, не указывать еще и часы сеансов. Это необходимо еще и потому, что иной раз в кинотеатре демонстрируются не один, а два или три фильма на разных сеансах. А зритель не знает, идя в кинотеатр, на какую картину он попадет.

Пора Московской конторе кинопроката позаботиться об удлинении жизни фильма. Каждое кинопроизведение создается с огромной затратой творческих сил наших киноработников. Всегда найдется много зрителей, не успевших посмотреть тот или иной фильм или желающих увидеть его вторично.

Е. Попова,
Л. Филяшин.

СПОРТИВНЫЙ ДНЕВНИК

★ **РОЗЫГРЫШ** командного первенства Москвы по настольному теннису продолжается. Вчера «Зенит» выиграл у «Буревестника», «Энергия» у «Торпедо», «Спартак» у «Искры» «Труд» у «Металлурга» и «Наука» у ЦДСА.

★ **ТРАДИЦИОННЫЙ** командный мотоциклетный кросс на приз имени Героя Советского Союза В. П. Чкалова провел вчера Московский центральный спортивный клуб. В соревновании приняли участие 27 команд ЦДСА, ДОСААФ и спортивных обществ. Абсолютно лучший результат дня показала команда «Динамо», выступавшая на мотоциклах до 350 кубических сантиметров. Ее время 1 ч. 37 м. 26,3 с. Команде-победительнице вручен переходящий приз имени Героя Советского Союза В. П. Чкалова.

Успехи албанского крестьянства

ТИРАНА, 28 декабря. (ТАСС). 1953 год был плодотворным годом для албанского крестьянства. Используя благоприятные климатические условия этого года, албанские крестьяне добились высоких урожаев. Средняя урожайность пшеницы по республике поднялась почти на 29 процентов, кукурузы — на 67 процентов, маслин — на 68 процентов. По данным министерства сельского хозяйства, в стране получено зерновых продовольственных культур на 56 проц. больше, чем в прошлом году. Технических культур собрано достаточно, чтобы в основном удовлетворить нынешнюю годовую потребность промышлениости. Сахарной свеклы собрано на 60 процентов больше, чем в предыдущем сельскохозяйственном году.

Важным достижением 1953 года было дальнейшее укрепление и развитие социалистического сектора сельского хозяйства. Значительно окрепли производственные кооперативы, повысилось благосостояние членов кооперативов.

Количество тракторов в МТС возросло с 374 на 1 января 1953 года до 559 на конец текущего года.

В соответствии с политикой партии и правительства в 1953 году были усилены меры по поднятию культуры земледелия и животноводства, внедрению передовой агротехники, росту механизации сельскохозяйственных работ, увеличению посевных и орошаемых площадей, разведению технических культур, оказанию помощи крестьянству и повышению его материального благосостояния.

Посевная площадь в республике возросла на 4,4 проц., а под технические культуры — почти на 6 проц.

В разгаре — работы на строительстве крупнейшей в стране оросительной системы Леван — Фиери длиной 72 километра, рассчитанной на орошение около 50 тыс. гектаров. В этом году орошаемая площадь возросла на 70 проц., составив 54,6 тыс. гектаров.

Принятые правительством в течение 1953 года меры способствовали улучшению жизни крестьянства. Только за счет отмены государством задолженности прошлых лет по государственным обязательствам крестьянство выиграло свыше полумиллиарда леков и в результате снижения налогов — почти 100 млн. леков. Государство снизило нормы поставок хлеба, мяса, шерсти, повысило цены на заготовительные продукты, снизило цены на сельскохозяйственные орудия, приняло меры по улучшению снабжения крестьянства промышленными товарами. В будущем году сельскохозяйственный кредит увеличится на 61 процент.

Сессия румынской Академии наук

БУХАРЕСТ, 28 декабря. (ТАСС). Закончилась ежегодная сессия отделений исторических, философских и экономическо-юридических наук Академии наук Румынской Народной Республики. В работах сессии приняли участие ученые Бухареста, Ясс и Клужа. Заслушано 89 докладов и сообщений на различные темы. Сессия утвердила план работы отделений на 1954 г.

Библиотека имени Николая Островского пользуется популярностью в Кировском районе столицы. Библиотеку ежедневно посещает несколько сот человек. НА СНИМКЕ: уголок библиотеки.

Фото З. ТУРИЯНСКОГО.

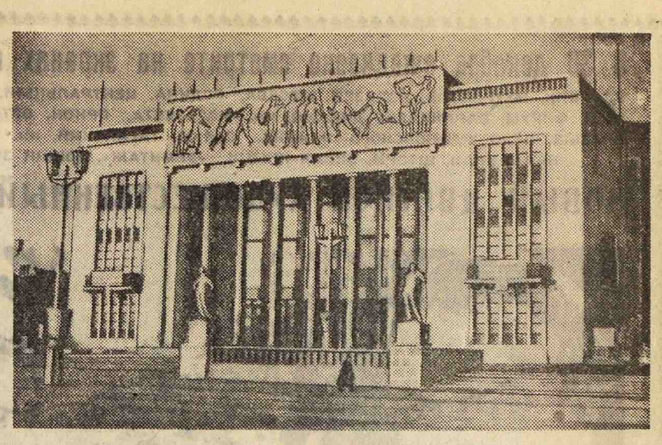

Германская Демократическая Республика. Берлин. Новый спортивный зал на аллее Сталина.

После конференции в защиту прав народов Ближнего и Среднего Востока

БЕЙРУТ, 28 декабря. (ТАСС). Ливанская и сирийская печать продолжает уделять внимание состоявшейся 19 декабря в Бейруте конференции в защиту прав народов Ближнего и Среднего Востока. Газета «Ас-Сарха» посвящает итогам конференции целый номер.

Газета подчеркивает, что в работе конференции приняли участие 98 делегатов от общественных организаций Ливана, Сирии, Египта, Иордании, Ирака, Саудовской Аравии и Хадрамаута. Среди делегатов — политические деятели, представители науки и культуры, представители профсоюзов, духовенства, люди различных политических и религиозных убеждений.

Решения конференции были опубликованы также другими ливанскими газетами и сирийскими газетами «Аль-Лива» и «Аль-Яум».

Касаясь этой конференции, газета «Аль-Лива» пишет: «Воля арабских народов была ясно выражена на конференции народов, состоявшейся в Бейруте, и в принятых ею решениях. Эта воля также ясно будет выражена и завтра, когда состоятся новые арабские народные конференции, после того как конференция в Бейруте открыла им путь и после того как арабским народам стало ясно, что они в состоянии созвать совещание своих представителей, искренне выражающих их волю».

Экономические затруднения Норвегии

ОСЛО, 28 декабря. (ТАСС). Опубликованный недавно годовой отчет организации так называемого «Европейского экономического сотрудничества» свидетельствует о серьезных экономических затруднениях, испытываемых Норвегией. К этим затруднениям относятся рост дефицита платежного баланса Норвегии (по официальным данным, дефицит внешнеторгового баланса составил за 11 месяцев 1.923 млн. крон. — **Ред.**), падение экспортных цен на норвежские товары, резкое сокращение поступлений от фрахтов, которые всегда служили важнейшей доходной статьей в бюджете Норвегии, и т. д. Одной из причин экономических затруднений Норвегии являются, как признается в отчете, дискриминационные меры США в области торговли и установленные американскими властями высокие тарифы на норвежские товары, поступающие на американский рынок. Организация призывает другие западноевропейские страны оказывать экономическую помощь Норвегии — принимать от нее товары и услуги, которые она может предложить, делать капиталовложения, что неизбежно приведет к усилению позиций иностранного капитала в Норвегии.

Отчет организации «Европейского экономического сотрудничества» вызвал оживленные комментарии норвежских газет. Газета «Афтенпостен» писала на днях: «...Кризис надвигается. Правительству на этот раз просто-напросто пришлось попросить другие страны о помощи Норвегии... Правительству придется снова пересмотреть свою политику. Национальный бюджет в основных своих статьях похож скорее на книгу снов, чем на надежный путеводитель...».

Экономическое положение Норвегии осложняется тем, что в этом году норвежские судовладельцы в расчете на изменение конъюнктуры заказывают в большом количестве суда за границей. Эти заказы еще более ухудшают финансовое положение страны.

По заявлению газеты «Арбейдербладет», закупка судов в других странах на сумму в 2 млрд. крон означает «весьма сильную нагрузку» для валютного фонда Норвегии.

Норвежская экономика сильно страдает от огромного бремени военных расходов. Ассигнования Норвегии на военные цели поглощают до 40 проц. ее бюджета. В 1953 году на гонку вооружений расходовалось 3,6 млн. крон в день.

Международная встреча хоккеистов Швеции и Чехословакии

СТОКГОЛЬМ, 28 декабря. (ТАСС). Вчера в Стокгольме состоялась вторая международная товарищеская встреча по хоккею между сборными командами Чехословацкой Народной Республики и Швеции. (Первая встреча между ними, проходившая накануне, закончилась победой Швеции со счетом 3 : 2). Вчерашняя встреча, как и предыдущая, проходила в острой и напряженной борьбе и закончилась со счетом 5 : 2 в пользу хоккеистов Чехословакии.

Отовсюду

★ **ПО СООБЩЕНИЮ** радио Дели, председатель нейтральной комиссии по репатриации в Корее генерал Тимайя заявил, что, ввиду задержки проведения разъяснительных бесед с военнопленными, желательно было бы продлить период проведения разъяснительной работы.

★ **ЯПОНСКАЯ ГАЗЕТА** «Цюбу Ниппон», ссылаясь на сообщение Статистического бюро при кабинете министров, указывает, что по состоянию на 1 октября с. г. население Японии составило 87.033 тыс. человек.

Кризис американского театра

НЬЮ-ЙОРК, 28 декабря. (ТАСС). Известный писатель Роберт Шервуд в беседе, помещенной в газете «Нью-Йорк таймс», подвел итоги театрального сезона 1953 года, заявив: «В последние шесть-семь лет каждый сезон был хуже предыдущего. Всякий раз считали, что хуже уж быть не может, и все же было хуже. Главная причина — низкосортные пьесы...».

В 1950 году было поставлено 83 пьесы; в 1951 году это число уменьшилось до 73; в 1952 году — до 48, из которых 29 тут же провалились. В настоящее время на Бродвее в самый разгар театрального сезона идет всего 23 пьесы, из которых восемь остались от прошлого сезона — в том числе две музыкальные комедии.

Большинство нынешних пьес — это мелодрамы или утрированные комедии, посвященные сексуальной теме, убийству, насилию.

РАДИО

СЕГОДНЯ

ПЕРВАЯ ПРОГРАММА. 18.00 — Передача о жизни республик, областей и городов страны. 19.45 — Передача «На темы дня». 20.00 — Концерт ансамбля песни Всесоюзного радио. 21.00 — Ответы на вопросы радиослушателей. 21.30 — Трансляция концерта, посвященного М. Ермоловой. 23.00 — Концерт музыки народов СССР. 23.35 — Эстрадный концерт.

ВТОРАЯ ПРОГРАММА. 20.00 — Лекция в помощь изучающим Историю КПСС «Второй съезд РСДРП и его историческое значение». 21.15 — Трансляция концерта Краснознаменного имени А. В. Александрова ансамбля песни и пляски Советской Армии. 22.00 — Рассказ болгарского писателя Драгомира Асенова «Алжир». 22.30 — Бородин — Вторая симфония. 23.30 — Песни и танцы стран народной демократии.

ТРЕТЬЯ ПРОГРАММА. 19.30 — Опера Палиашвили «Абесалом и Этери». 22.00 — Эстрадный концерт.

ЗАВТРА

ПЕРВАЯ ПРОГРАММА. 10.25 — Рассказ учителя В. Р. Гласко «Встреча с шахтерами». 11.40 — Любомир Дмитерко «Великое братство». 12.20 — Концерт-очерк «Композитор-песенник И. Дунаевский». 13.15 — Опера Римского-Корсакова «Моцарт и Сальери» (по станциям). 14.00 — Передача из Народной Республики Болгарии. 17.30 — Ответы на письма радиослушателей по вопросам медицины. 17.45 — Русские песни.

ВТОРАЯ ПРОГРАММА. 15.30 — Песни Шуберта и Грига. 16.00 — Отрывки из оперы Богатырева «Надежда Дурова». 16.30 — Статья «Чернышевский и украинская литература». 17.00 — Концерт-очерк «Театр оперы и балета Литовской ССР».

ТЕЛЕВИДЕНИЕ

СЕГОДНЯ

19.30 — Передача «Сатира Маяковского». 21.00 — Итальянский художественный фильм «Нет мира под оливами».

ЗАВТРА

19.30 — Телевизионное обозрение «С Новым годом, москвичи». 20.40 — Вечер тяжелой атлетики. Передача из Московского цирка.

О научной фантастике и ненаучной фантазии

ПИСАТЕЛЬ Александр Казанцев давно работает в жанре научно-фантастического романа. Хорошо известны читателю такие романы Казанцева, как «Пылающий остров», «Арктический мост» и другие.

Просто и занимательно говорить о сложных научных проблемах, предвидеть пути развития нашей науки и техники, раскрывать перед молодым поколением необъятные перспективы великого строительства коммунизма — задача трудная, но благородная. Известно, что Алексей Максимович Горький придавал огромное значение научно-фантастической литературе для юношества.

Техника и стройки будущего, нарисованные со знанием дела, захватывают молодежь, вызывая желание посвятить себя великому творческому труду.

Однако, чтобы правильно выполнить свою задачу, научно-фантастический роман должен быть прежде всего именно научным. В противном случае роман становится не смелой мечтой, а никому не нужной выдумкой автора, сбивающей читателя с толку.

К сожалению, именно к таким произведениям относится вышедший недавно из печати новый роман А. Казанцева «Мол «Северный». (Трудрезервиздат).

...Молодой советский инженер Алексей Карцев совместно с коллективом полярников и инженеров разработал проект постройки ледяного мола на расстоянии 100 километров от берегов Сибири, от Новой Земли до Берингова пролива. «Отгороженная часть морей, — говорит Карцев, — не замерзнет даже зимой. Там будут лишь теплые воды сибирских рек и теплые воды ветви Гольфстрима», той ветви, «которая стремится через Карские ворота в Карское море». Строить ледяной мол Карцев предлагает замораживанием морской воды раствором поваренной соли, имеющим температуру около 15 градусов ниже нуля и циркулирующим по грандиозной системе труб, поднимающихся со дна моря к поверхности. Построенная таким образом плотина должна иметь в ширину около 100 метров.

Осуществление этого проекта, по мнению А. Казанцева, будет иметь два основных следствия. Первое — появится незамерзающая круглый год трасса Северного морского пути, канал шириной в 100 и длиной в 4000 километров. Второе — возникнет мощный центр действия атмосферы: над каналом будут дуть устойчивые западные ветры, выносящие холодные и влажные массы воздуха, причем «при известных условиях» этот поток воздуха может пройти над пустынями Центральной Азии, отдать им свою влагу и прохладу, что приведет к процветанию пустынь. Сухой же и теплый воздух азиатских пустынь должен компенсировать отток воздуха из Арктики и в свою очередь утеплить полярные области. В атмосфере возникнет новое «кольцо ветров».

В романе рассказывается о том, как вся страна трудится над выполнением этого замысла. Полным ходом идет постройка ледяного мола. Готовится осуществление и второго проекта — создания «кольца ветров».

Казанцев несколько раз повторяет в своем романе, что «мечта — первый этап проектирования», но что «это возможно лишь в том случае, когда мечта животворяща и не оторвана от действительности». Однако идея его «романа-мечты» как раз оторвана от действительности.

Прежде всего, беспочвенно выдуманное автором положение о том, что теплые воды ветви Гольфстрима входят через пролив Карские ворота в Карское море. Согласно современной научной терминологии, Нордкапское течение, воды которого заполняют южную часть Баренцева моря, являются ветвью не Гольфстрима, а Норвежского течения, которое, в свою очередь, является продолжением Северо-атлантического течения, а последнее — продолжением Гольфстрима. Нордкапское течение дает в пролив Карские ворота лишь очень слабую ветвь, которая не оказывает сколько-нибудь заметного согревающего влияния даже на прибрежные воды части Карского моря, прилегающей к проливу Карские ворота, не говоря уже о всех сибирских морях.

Что касается сибирских рек, то зимой их влияние на ледяной покров прибрежных областей после постройки мола практически не изменится. Зимний сток этих рек составляет крайне незначительную часть годового стока, а температура вод очень низка. Понижая соленость морских вод в приустьевых пространствах, реки не только не препятствуют замерзанию, но даже ускоряют его.

Таким образом, нет никаких природных источников тепла, способных поддержать относительно высокую температуру воды в канале, чтобы предотвратить замерзание.

Следовательно, самая идея постройки мола не обеспечивает решения задачи, но даже если принять идею мола, то как же скажется на режиме прибрежных вод арктических морей постройка мола?

С началом льдообразования вдоль северных берегов Сибири образуется полоса припая — неподвижного ровного льда, толщина которого к концу зимы доходит до двух метров, а ширина колеблется от километра до нескольких сотен километров и зависит от рельефа дна и берегов, от величины приливо-отливных колебаний уровня моря, от размеров волн и других причин. В проливах, например, новосибирских или проливе Вилькицкого припай образуется раньше, чем у открытого побережья. Канал, о котором пишет А. Казанцев, при замерзании покроется ровным припайным льдом. Этому будут способствовать не только относительно небольшая ширина канала, но и отсутствие приливо-отливных колебаний и более слабое, чем в открытом море, волнение. Два последних фактора в современных условиях препятствуют развитию припая, взламывая его. Эти же причины, а также понижение солености вод в канале вследствие перераспределения речных вод вызовут более раннее, чем сейчас, замерзание канала.

Следовательно, всю зиму отгороженные части арктических морей будут покрыты монолитным полуторадвухметровым льдом, тогда как сейчас весьма обычны битые пловучие льды с большими разводьями.

Весеннее таяние льдов происходит быстро там, где имеются открытые пространства воды, и медленно там, где лед сплошной. Вода быстро поглощает солнечное тепло и, нагреваясь, разрушающе действует на льды. Лед же отражает преобладающую часть падающих на него солнечных лучей. В проектируемом канале весеннее таяние льдов будет энергично происходить в приустьевых пространствах рек. Там же, где влияние рек слабее, таяние невзломанного льда может итти лишь за счет солнечной радиации и тепла, поглощаемого из атмосферы, то есть будет очень медленным. К тому же часть льдов не сможет выноситься ветрами к северу и отжиматься речными водами от побережья, как это бывает сейчас.

Но это еще не все.

Известно, что годовой сток рек Сибири, впадающих в Ледовитый океан, составляет около двух с половиной тысяч кубических километров, причем больше половины этого количества речных вод приходится на Обь и Енисей. Тепла, выносимого ежегодно Обью и Енисеем в Карское море, достаточно для того, чтобы растопить полосу двухметрового льда шириной в 100 и длиной в 600 километров. Устья Оби и Енисея являются мощными центрами вскрытия и таяния морских льдов. Из романа А. Казанцева явствует, что к началу строительства ледяного мола было завершено строительство других грандиозных гидротехнических сооружений. Воды Енисея и Иртыша были направлены на орошение приуральских степей и среднеазиатских пустынь (такой проект существует уже давно), а Обь перегорожена громадной плотиной, перед которой в течение 20 лет должна будет скапливаться вода для наполнения «Сибирского моря».

Следует заметить, что и в отношении этих проектов А. Казанцевым допущен ряд недоразумений. Но главное не в этом. Главное в том, что с осуществлением этих строек теряются всякие остатки логики в главном проекте, так как не только не образуется незамерзающей круглый год полыньи у берегов Сибири, но с поворотом западносибирских рек к югу вообще становится сомнительным, чтобы отгороженная ледяным молом часть морей вскрывалась бы даже летом (во всяком случае, на всем своем протяжении). А это может сильно ухудшить и без того трудные условия плавания Северным морским путем.

Таким образом, становится очевидным, что грандиозная стройка, долженствующая обеспечить круглогодичную навигацию по Северному морскому пути, направить движение мощных воздушных потоков, изменить климат тундры и пустынь — никчемная выдумка автора, противоречащая данным географической науки.

Много в романе «Мол «Северный» мелких неточностей и небрежностей. Так, на странице 44 читаем про белух — «острыми акульими плавниками рассекающих полярные воды». Плавники белухи совсем не похожи на акульи, и она не рассекает ими воду (у белухи вообще нет спинного плавника). На странице 139 говорится о «ледяных торосах на поверхности ледника», тогда как никаких торосов на ледниках не бывает. На странице 159 автор объясняет образование островов, сложенных мерзлыми грунтами, но объяснение путаное и неточное. На следующей странице один из героев романа выдвигает «новую» гипотезу о Земле Санникова, заключающуюся в том, что эта легендарная земля была сложена мерзлыми грунтами и растаяла. Гипотеза эта совсем не нова — о ней знают даже школьники, интересующиеся географией. Можно указать и на ряд других неточностей.

Тема покорения советским человеком суровой природы Арктики, перестройки этой природы в интересах народа, строящего коммунизм, имеет громадные перспективы, но она требует научного знания закономерностей и процессов, управляющих природой Арктики.

Д. Сметанин,
аспирант Института океанологии Академии наук СССР.

Редактор А. А. ФОМИЧЕВ.

С 30 декабря ежедневно смотрите на экранах кинотеатров:

УДАРНИК, МЕТРОПОЛЬ, КОЛИЗЕЙ, МОСКВА, РОДИНА, ЦЕНТРАЛЬНЫЙ, ХУДОЖЕСТВЕННЫЙ, ФОРУМ, БАРРИКАДЫ, ДИНАМО, им. МОССОВЕТА, ОРИОН, ОКТЯБРЬ, ПЕРЕКОП, ПРИЗЫВ, ПКиО ЖДАНОВСКОГО РАЙОНА, САЛЮТ, ТАГАНСКИЙ, им. III ИНТЕРНАЦИОНАЛА, УРАН, ШТОРМ, ЭКРАН ЖИЗНИ, «ЭРМИТАЖ», ЮНЫЙ ЗРИТЕЛЬ

НОВЫЙ ЦВЕТНОЙ ХУДОЖЕСТВЕННЫЙ ФИЛЬМ

ЧЕСТЬ ТОВАРИЩА

Сценарий — Б. ИЗЮМСКОГО, Л. ЖЕЖЕЛЕНКО. Режиссер-постановщик — Н. ЛЕБЕДЕВ. Режиссер — А. КУДРЯВЦЕВА. Оператор — В. ЛЕВИТИН. Художник — В. САВОСТИН. Композитор — В. МАКЛАКОВ. Звукооператор — Л. ВАЛЬТЕР.

В ролях снимались: артисты — В. ДРУЖНИКОВ, В. БИРЦЕВ, Е. НОВИКОВ, Л. ФРИЧИНСКИЙ, Ф. ЯВОРСКИЙ, К. СКОРОБОГАТОВ, Ю. ТОЛУБЕЕВ, Г. МИЧУРИН, Б. КОКОВКИН, А. ЧЕМОДУРОВ, Н. ГРЕБЕШКОВ, В. МЕРКУРЬЕВ; дети — Лева КОПТЕВ, Юра ЛЕПЕШКИН, Боря МАТЮШКИН.

Производство ордена Ленина киностудии «Ленфильм», 1953 г.

ХУДОЖЕСТВЕННЫЕ САЛОНЫ

Живописно-производственного комбината
Московского управления Художественного фонда Союза ССР

В БОЛЬШОМ ВЫБОРЕ:

ОРИГИНАЛЬНЫЕ ПРОИЗВЕДЕНИЯ ЖИВОПИСИ, ПОРТРЕТЫ, ТЕМАТИЧЕСКИЕ И ЖАНРОВЫЕ КАРТИНЫ, ПЕЙЗАЖИ И НАТЮРМОРТЫ, КОПИИ С КАРТИН СОВЕТСКИХ ХУДОЖНИКОВ И ПРОИЗВЕДЕНИЙ КЛАССИКОВ РУССКОЙ ЖИВОПИСИ.

ПРИНИМАЮТСЯ ЗАКАЗЫ НА ТВОРЧЕСКУЮ РАЗРАБОТКУ И ВЫПОЛНЕНИЕ КАРТИН ПО ТЕМАМ ЗАКАЗЧИКОВ.

Адреса художественных салонов:

КУЗНЕЦКИЙ МОСТ, 11; тел. Б 8-73-49.
УЛ. ГОРЬКОГО, 15, корп. «Г»; тел. Б 9-66-03.

ОТПРАВКА В АДРЕСА ЗАКАЗЧИКОВ ВО ВСЕ ГОРОДА СОЮЗА.

Учреждения и организации производят оплату по безналичному расчету.

ЗАЩИТА ДИССЕРТАЦИЙ

ИНСТИТУТ ПОВЫШЕНИЯ КВАЛИФИКАЦИИ ПРЕПОДАВАТЕЛЕЙ МАРКСИЗМА-ЛЕНИНИЗМА при МГУ
(Моховая, 11; тел. Б 9-99-14, доб. 2-88)

6/I—54 г., в 16 час., на соискание ученой степени кандидата исторических наук:

1. **БОГДАНОВОЙ А. А.** на тему: «Совещание расширенной редакции газеты «Пролетарий» и его историческое значение».
2. **КУНАКОВОЙ Л. З.** на тему: «Коммунистическая партия Узбекистана в борьбе за проведение земельно-водной реформы в Ферганской долине (1925—1926 гг.)».

ИНСТИТУТ ОКЕАНОЛОГИИ
Академии наук СССР
(проезд Владимирова, 3)

Защита диссертации **БЕКЛЕМИШЕВЫМ К. В.** на тему: «О взаимоотношениях морского зоопланктона и фитопланктона» **ПЕРЕНОСИТСЯ** на 31/XII 1953 г., в 10 часов.

АКАДЕМИЯ ХУДОЖЕСТВ СССР
(ул. Кропоткина, 21)

4/I—54 г., в 18 час., на соискание ученой степени кандидата искусствоведческих наук:

1. **МОЛЕВОЙ Н. М.** на тему: «П. П. Чистяков как художник и теоретик искусства».
2. **БЕЛЮТИНЫМ А. М.** на тему: «Педагогическая система П. П. Чистякова».

МОСКОВСКИЙ ГОСУДАРСТВЕННЫЙ ПЕДАГОГИЧЕСКИЙ ИНСТИТУТ имени В. И. ЛЕНИНА
(М. Пироговская, 1)

5/I—54 г., в 17 час., на соискание ученой степени кандидата исторических наук **АМБЕРОВОЙ Т. М.** на тему: «Разгром контрреволюционного мятежа в Ярославле летом 1918 года».

МОСКОВСКИЙ ТЕХНОЛОГИЧЕСКИЙ ИНСТИТУТ ПИЩЕВОЙ ПРОМЫШЛЕННОСТИ
(Волоколамское шоссе, 21/25)

6/I—54 г., в 15 час., в аудит. № 203, на соискание ученой степени кандидата экономических наук **ЛАКОТКИНЫМ Н. Ю.** на тему: «Борьба с потерями и пути выявления резервов в хлебопекарном производстве».

С диссертациями можно ознакомиться в библиотеках институтов и академии.

ВСТРЕЧАЙТЕ НОВЫЙ ГОД В РЕСТОРАНАХ МОСРЕСТОРАНТРЕСТА!

Подготовлено специальное новогоднее меню.

В БОЛЬШОМ ВЫБОРЕ:
КУЛИНАРНЫЕ ИЗДЕЛИЯ, ЗАКУСКИ, ГОРЯЧИЕ БЛЮДА, ВИНА.

В РЕСТОРАНАХ У НАРЯДНЫХ ЕЛОК—ВЫСТУПЛЕНИЯ АРТИСТОВ.

ОРКЕСТР. ТАНЦЫ.

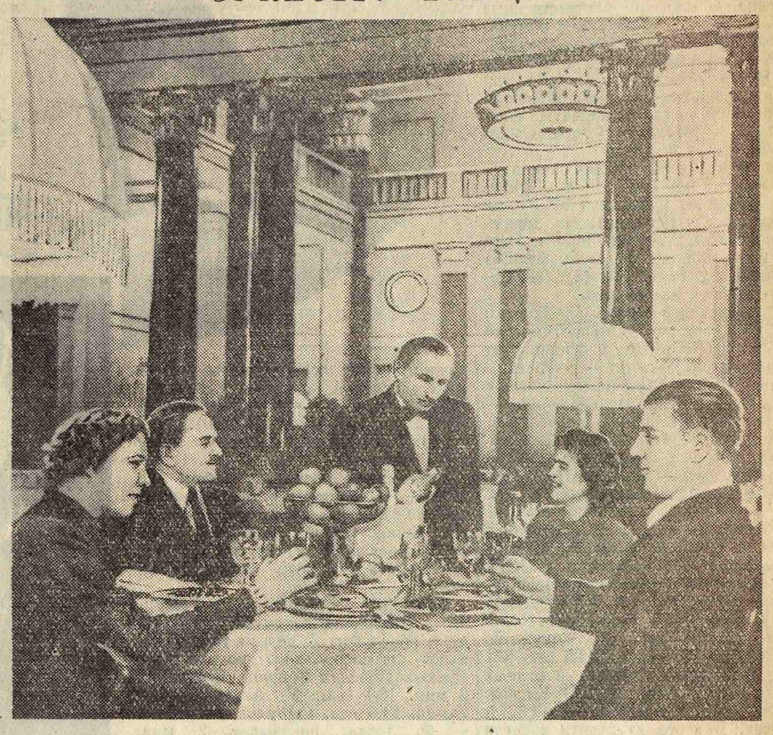

АДРЕСА РЕСТОРАНОВ:

«МОСКВА» — Охотный ряд, 2/10; тел. К 2-12-60.
«ГРАНД-ОТЕЛЬ» — пл. Революции, 1/2; К 5-89-01.
«АСТОРИЯ» — ул. Горького, 10; Б 9-02-41.
«АВРОРА» — Петровские линии, 2/18; К 5-14-78.
«НЕВА» — Пушкинская ул., 10; Б 9-42-43.
«ЯКОРЬ» — ул. Горького, 49; Д 3-02-78.
«СЕВЕРНЫЙ» — Сущевский вал, 50; И 1-06-07.
«УРАЛ» — Столешников пер., 10; К 5-35-16, доб. 61.
«БАЙКАЛ» — Таганская, 59; Ж 2-18-30.
«БАЛЧУГ» — Садовническая наб., 1/5; В 1-62-39.
«ДНЕПР» — 2-й Брянский, 16; Г 1-94-62.
«КАМА» — Верхн. Радищевская, 19; Ж 2-66-40.
«НАРВА» — угол Цветного бул. и Самотечной пл.; Б 8-23-80.

ТЕАТРЫ И КОНЦЕРТЫ

БОЛЬШОЙ ТЕАТР. 29/XII Декабристы. 30/XII Евгений Онегин.

ФИЛИАЛ БОЛЬШОГО ТЕАТРА. 29/XII Чио-Чио-Сан. 30/XII Травиата.

МХАТ СССР им. ГОРЬКОГО. 29/XII Мертвые души. 30/XII днем Синяя птица, веч. Залп «Авроры».

ФИЛИАЛ МХАТ. 29/XII Дачники (1-й сп. 16-го абон.). 30/XII днем Таланты и поклонники, веч. Дядя Ваня.

МАЛЫЙ ТЕАТР. 29/XII Когда ломаются копья. 30/XII Иван Грозный.

ФИЛИАЛ МАЛОГО ТЕАТРА. 29/XII Пигмалион. 30/XII Тайная война.

ТЕАТР им. Евг. ВАХТАНГОВА. 29/XII Раки. 30/XII днем Великий государь, веч. Два веронца.

ДРАМ. ТЕАТР им. МОССОВЕТА (пл. Журавлева). 29/XII Забавный случай. 30/XII днем Недоросль, веч. премьера Варвара Волкова.

ФИЛИАЛ ТЕАТРА (Пушкинская, 26). 30/XII днем Студент третьего курса, веч. Забавный случай. В помещ. театра оперетты 30/XII Хитроумная влюбленная.

МУЗЫКАЛЬНЫЙ ТЕАТР им. СТАНИСЛАВСКОГО И НЕМИРОВИЧА-ДАНЧЕНКО. 28/XII Лебединое озеро. 30/XII днем Доктор Айболит, веч. Чио-Чио-Сан.

ЦЕНТРАЛЬНЫЙ ТЕАТР СОВЕТСКОЙ АРМИИ. 29/XII Стрекоза. 30/XII На той стороне. МАЛЫЙ ЗАЛ 29/XII Тридцать серебреников. 30/XII Закон Ликурга.

ТЕАТР им. ЛЕНИНСКОГО КОМСОМОЛА. 28/XII Наш общий друг. 29/XII Сирано де Бержерак.

ДРАМ. ТЕАТР им. А. С. ПУШКИНА (Тверской бульвар, 23). 28/XII Тени. 30/XII в 10 ч. 30 м. и 2 ч. 30 м. Аленький цветочек, веч. Тени. В помещ. театра драмы 30/XII Дама-невидимка.

МОСКОВСКИЙ ТЕАТР ДРАМЫ (ул. Герцена, 19). 28/XII Таня. 29/XII Леди и джентльмены. В помещ. театра им. М. Н. Ермоловой 28/XII Собака на сене.

ТЕАТР САТИРЫ. 29/XII Господин Дюруа. 30/XII днем Где эта улица, где этот дом..., веч. Женихи.

ТЕАТР им. М. Н. ЕРМОЛОВОЙ (ул. Горького, 5). 29/XII Укрощение укротителя. 30/XII днем Клуб знаменитых капитанов, веч. Ксения. В помещ. театра им. А. С. Пушкина 29/XII Мачеха.

ЦЕНТРАЛЬНЫЙ ТЕАТР ТРАНСПОРТА. 29/XII Не называя фамилий. 30/XII в 10 и 2 ч. 30 м. премьера В стране игр, веч. Шельменко-денщик.

ТЕАТР ОПЕРЕТТЫ. 28/XII Самое заветное. 29/XII Трембита.

МОСК. ТЕАТР ДРАМЫ И КОМЕДИИ. 28/XII Приваловские миллионы. 29/XII Гаити. В помещ. Театра сатиры 28/XII Каширская старина.

ДРАМ. ТЕАТР им. К. С. СТАНИСЛАВСКОГО (ул. Горького, 23). 28 и 30/XII Крошка Доррит.

МОСК. ГОС. ЦЫГАНСКИЙ ТЕАТР «РОМЭН». 29/XII премьера О тех, кто любит. 30/XII днем премьера О тех, кто любит, веч. Олеся.

ТЕАТР-СТУДИЯ КИНОАКТЕРА (ул. Воровского, 31). 29/XII Дети Ванюшина. 30/XII Раки.

Сегодня в кинотеатрах:

«ПОВЕСТЬ О НЕФТЯНИКАХ КАСПИЯ», «СЕАНС ГИПНОЗА» — Метрополь, Художественный, «Эрмитаж», Хроника, Шторм.
«НЕАПОЛЬ — ГОРОД МИЛЛИОНЕРОВ» — Ударник, Метрополь, Колизей, Родина, Таганский, им. Моссовета, Москва, Уран, Художественный, ПКиО Ждановского района, Центральный, Перекоп, Форум, «Эрмитаж», Салют, Орион, им. III Интернационала, Призыв, Динамо, Экран жизни, Баррикады, Шторм.
«СЛУГА ДВУХ ГОСПОД» — Мир, Октябрь, Диск, Искра, Юный зритель, Спартак, Луч.
«СВАДЬБА С ПРИДАНЫМ» — Луч, Аврора, Искра, Юный зритель, Заря.
«ТАИНСТВЕННЫЙ ОСТРОВ», «ЗОЛУШКА» — Кинотеатр повторного фильма.
«ЕГО БОЛЬШАЯ ПОБЕДА» — Арс.
«СОРЕВНОВАНИЯ ГОРНОЛЫЖНИКОВ», «НОВОСТИ ДНЯ» № 65 — Новости дня, Наука и знание, Кинозал короткометражного фильма.
«ЗАСТАВА В ГОРАХ» — Заря.
«МАЙСКАЯ НОЧЬ» — Стереокино.
«СЕРЕБРИСТАЯ ПЫЛЬ», «МЕКСИКАНСКАЯ ДЕВУШКА» — Кадр.
«ВЕСНА НА ЛЬДУ» — Спартак.
«ВАСИЛИСА ПРЕКРАСНАЯ», «ДЕВУШКА СПЕШИТ НА СВИДАНИЕ» — Экспресс.
«НЕТ МИРА ПОД ОЛИВАМИ» — Арс, Аврора, Мир, Искра.
«СВАДЬБА КРЕЧИНСКОГО» — Метрополь, им. III Интернационала, Призыв, Баррикады.
«ТРАКТОРИСТЫ» — Ударник.
«ТАРАПУНЬКА И ШТЕПСЕЛЬ ПОД ОБЛАКАМИ» — Таганский, им. Моссовета, Новости дня, Хроника, Кинозал короткометражного фильма.
«ПАРМСКАЯ ОБИТЕЛЬ» (1-я и 2-я серии) — Уран, Смена.
«ЗДРАВСТВУЙ, МОСКВА» — Октябрь.

В УНИВЕРСАЛЬНЫЕ МАГАЗИНЫ

Мосторга

ПОСТУПИЛИ В ПРОДАЖУ
в широком ассортименте:
ТКАНИ, ШВЕЙНЫЕ ИЗДЕЛИЯ, ОБУВЬ, ГАЛАНТЕРЕЙНО-ТРИКОТАЖНЫЕ ИЗДЕЛИЯ, ЕЛОЧНЫЕ УКРАШЕНИЯ И ДРУГИЕ ТОВАРЫ МАССОВОГО ПОТРЕБЛЕНИЯ,

АДРЕСА УНИВЕРМАГОВ И МАГАЗИНОВ:

№ 1 — Таганская площадь, 1/2.
№ 2 — Б. Калужская, 24.
№ 3 — Ленинградское шоссе, 109.
№ 4 — Застава Ильича, 42/28.
№ 5 — ул. Усачева, 22.
№ 6 — Шмидтовский пр., 12.
№ 7 — Измайловский вал, 3.
№ 8 — шоссе Энтузиастов, 104.
№ 9 — ул. Левитана, корп. 8.
№ 10 — Сретенка, 4/1.
№ 11 — Ново-Песчаная, корп. 55.
№ 12 — ул. Горького, 4.
№ 13 — Русаковская, 4.
№ 14 — ул. Горького, 28.
№ 15 — Краснопрудная, 14.
№ 16 — Арбат, 27.
№ 17 — ул. Фридриха Энгельса, 31/35.
№ 18 — Новослободская, 10/12.
№ 19 — 1-я Богородская, 19/21
№ 20 — Воронцовская, 49/20.
№ 21 — Велозаводская, 10.
№ 22 — пос. «ЗИС», Котловская, 22/15.
№ 23 — ул. Красная Пресня, 1.
№ 25 — Хорошевское шоссе, 8-а.
№ 26 — Новопедмосковная, 19.
№ 27 — Авиамоторная, 12/22.
№ 28 — Ленинградское шоссе, 32/34.
№ 29 — Восточная, 7.
№ 45 — Кутузовская слобода, 27/35.
№ 52 — Смоленская ул., 6.
№ 54 — Новокузнецкая, 20.
№ 55 — Таганская ул., 2/3.

Экономьте время!
Пользуйтесь универмагами и магазинами Мосторга, расположенными в вашем районе.

К сведению руководителей всех стационарных и передвижных киноустановок г. Москвы.

Отдел кинофикации Управления культуры Мосгорисполкома с 26 декабря по 26 января

ПРОИЗВОДИТ ВЫДАЧУ разрешительных удостоверений НА ЭКСПЛУАТАЦИЮ КИНОУСТАНОВОК В 1954 г.

Киноустановкам, не получившим до 1/II—54 г. разрешительные удостоверения, с 1/II—54 г. кинофильмы в прокат выдаваться не будут.

Отдел кинофикации Управления культуры Мосгорисполкома.

Институт геохимии и аналитической химии им. В. И. Вернадского Академии наук СССР

ОБЪЯВЛЯЕТ КОНКУРС

на замещение вакантной должности
ЗАВЕДУЮЩЕГО ЛАБОРАТОРИЕЙ БИОГЕОХИМИИ.

Заявления и документы направлять по адресу института: Москва, 133, Воробьевское шоссе, 47-а.

Срок конкурса — 1 месяц со дня опубликования.

Не забудьте ПОЗДРАВИТЬ ПО ТЕЛЕФОНУ

своих родных, друзей и знакомых

С НОВЫМ ГОДОМ.

С 25 декабря Центральная междугородная телефонная станция производит предварительный прием заказов на новогодние поздравительные междугородные разговоры.

Предварительные заказы принимаются круглосуточно по телефону «07», на города Московской области по телефону «00».

По вашему поручению Центральная междугородная телефонная станция может передать поздравительный текст в любой город по указанному в заказе номеру телефона.

Текст в 20 слов оплачивается как за 3-минутный разговор,
текст в 40 слов оплачивается как за 6-минутный разговор,
текст в 60 слов оплачивается как за 9-минутный разговор.

Текст будет передан точно в указанное в заказе время.

В период с 12 часов ночи до 7 часов утра стоимость разговора на 50% дешевле, чем в остальное время суток.

Московская центральная междугородная телефонная станция.

КОНЦЕРТНЫЙ ЗАЛ им. ЧАЙКОВСКОГО
28/XII Краснознаменный им. А. В. Александрова ансамбль песни и пляски Советской Армии. Начало в 8 часов вечера. Билеты продаются.

Двухзальный кинотеатр «РОДИНА»
Метро—ст. «Сталинская»; тел. Е 1-39-78.
«СЛУГА ДВУХ ГОСПОД», «СВАДЬБА С ПРИДАНЫМ».

ЦИРК
Здравствуй столица!
ЦИРКОВОЕ ПРЕДСТАВЛЕНИЕ В 5 ОТДЕЛЕНИЯХ.
Начало в 8 ч. вечера

29 декабря
ВЕЧЕР ТЯЖЕЛОЙ АТЛЕТИКИ — БОРЬБА, ШТАНГА, БОКС

В матчевых встречах принимают участие сильнейшие спортсмены Советского Союза.

Программу ведет ВАДИМ СИНЯВСКИЙ.

Нач. в 7 ч. 30 м. Билеты продаются в кассе цирка с 10 ч. утра.

К сведению заводов, фабрик и предприятий.

Цех ширпотреба Апрелевского завода граммпластинок

ПРИНИМАЕТ ЗАКАЗЫ на 1954 год

НА ИЗГОТОВЛЕНИЕ
ЭТИКЕТОК-ЯРЛЫКОВ КРУГЛОЙ ВЫСЕЧКИ
диаметром 75 мм.

Печать в одну краску на цветной бумаге цеха.

Этикетки могут быть использованы для оформления товарных ярлыков, артикулов, контрольных талонов ОТК и прочих оформительских этикеток на продукцию.

Заказы оформляются на Апрелевском заводе.

Обращаться: ст. Апрелевка, М.-Киевской ж. д., ежедневно, кроме четверга; телеф. Г 1-04-26.

Ершов Степан Григорьевич, прож. Кондрашевский туп., 10, кв. 1, возбуждает дело о разводе с Ершовой Клавдией Васильевной, прож. там же. Дело подлежит рассмотрению в нарсуде 7-го уч. Бауманского р-на г. Москвы.

Шмельков Владимир Иванович, прож. Ленинградское шоссе, 7, кв. 123, возбуждает дело о разводе с Виноградовой Валентиной Лукьяновной, прож. ст. Голицыно, Калининской ж. д., Петровское шоссе, 17. Дело подлежит рассмотрению в нарсуде 7-го уч. Ленинградского р-на г. Москвы.

Сизов Александр Федорович, прож. ст. Мамонтовка, Северной ж. д., пос. Акулово, д. 42, кв. 5, возбуждает дело о разводе с Сизовой Екатериной Михайловной, прож. ст. Зеленоградская, Северной ж. д. Дело подлежит рассмотрению в нарсуде 8-го уч. Сталинского р-на г. Москвы.

Мирошкова Надежда Васильевна, прож. М. Харитоньевский пер., 12, кв. 22, возбуждает дело о разводе с Мирошковым Герасимом Кирилловичем, прож. г. Килия, Измаильской обл., ул. Войкова, 6. Дело подлежит рассмотрению в нарсуде 6-го уч. Куйбышевского р-на г. Москвы.

Министерство торговли СССР

В специализированных магазинах Всесоюзной конторы „ПАРФЮМЕРТОРГ"

всегда в продаже
В БОЛЬШОМ АССОРТИМЕНТЕ:

ДУХИ, ОДЕКОЛОН, МЫЛО ТУАЛЕТНОЕ, ПУДРА, КРЕМЫ ночные для питания кожи и дневные под пудру, ЗУБНОЙ ПОРОШОК, ЗУБНАЯ ПАСТА.

ПРЕДМЕТЫ ГИГИЕНЫ, ВСЕВОЗМОЖНАЯ КОСМЕТИКА, ЗУБНЫЕ ЩЕТКИ, МЫЛЬНАЯ СТРУЖКА для стирки тонких тканей и кружев и ДРУГИЕ ТОВАРЫ.

Для подарков приобретайте сортирные коробки с наборами парфюмерии

Адреса московских магазинов:

Ул. Горького, 42, Кузнецкий мост, 20, Ул. Горького, 6, корп. Б, | Пушкинская ул., 12, Охотный ряд, 2, Ул. Горького, 12, | Арбат, 4, киоск в гостинице «Москва».

Ариничев Владимир Иванович, прож. Садовая-Кудринская, 24/27, кв. 26, возбуждает дело о разводе с Ариничевой Марией Ильиничной, прож. там же. Дело подлежит рассмотрению в нарсуде 3-го уч. Советского р-на г. Москвы.

Воробьев Василий Михайлович, прож. Кузнецкий мост, 4/3, кв. 57, возбуждает дело о разводе с Воробьевой Валентиной Александровной, прож. г. Киржач, Б. Московская ул., 3. Дело подлежит рассмотрению в нарсуде 1-го уч. г. Киржача Владимирской обл.

Дубова Асьма Жефировна, прож. Садовая-Триумфальная, 7, кв. 3, возбуждает дело о разводе с Дубовым Владимиром Прохоровичем, прож. 2-й Обыденский пер., 9, кв. 3. Дело подлежит рассмотрению в нарсуде 6-го уч. Свердловского р-на г. Москвы.

ВНИМАНИЮ ДОМАШНИХ ХОЗЯЕК!

МЯСНЫЕ БУЛЬОННЫЕ КУБИКИ,

выпускаемые Ленинградским мясокомбинатом имени С. М. Кирова, — приятное, ароматное блюдо, заменяющее бульон.

Мясные бульонные кубики изготовляются из говяжьего мяса и говяжьего жира высших сортов, свежих овощей (укропа, петрушки, сельдерея, моркови, лука), сахара и соли.

Для изготовления бульона кубик нужно положить в стакан кипятка и размешать до растворения.

При добавлении кубика к растительным супам получается приятный вкус мясного бульона.

— ⊙ —

Пользуйтесь мясными бульонными кубиками для быстрого приготовления супов, бульонов.

ПОКУПАЙТЕ БУЛЬОННЫЕ КУБИКИ
В МАГАЗИНЕ ПИЩЕВЫХ КОНЦЕНТРАТОВ ПО АДРЕСУ:
Маросейка, 15.

Ложников Николай Николаевич, прож. Октябрьский пер., 19, кв. 5, возбуждает дело о разводе с Ложниковой Клавдией Васильевной, прож. ст. Малаховка, М.-Ряз. ж. д., Электропоселок, д. 8, кв. 8. Дело подлежит рассмотрению в нарсуде 7-го уч. Дзержинского р-на г. Москвы.

Болотов Алексей Алексеевич, прож. Огородный пр., 1-а, общежитие 2, к. 10, возбуждает дело о разводе с Егоренковой Ксенией Гавриловной, прож. там же. Дело подлежит рассмотрению в нарсуде 10-го уч. Дзержинского р-на г. Москвы.

Алекомович Эма Фамановна, прож. 4-я Мещанская ул., 19, кв. 6, возбуждает дело о разводе с Алекомович Михаилом Ефимовичем. Дело подлежит рассмотрению в Мосгорсуде.

ИЗВЕСТЬ
негашеную продает всем организациям
Краснопресненский комбинат стройматериалов.
Адрес: Москва, 7, 1-й Силикатный проезд, 13; телеф. Д 2-20-81.

Гильман Спартак Иванович, прож. Матросская тишина., 19, кв. 118, возбуждает дело о разводе с Гильман Валентиной Григорьевной, прож. г. Барнаул, Алонская ул., 1. Дело подлежит рассмотрению в нарсуде 3-го уч. Сокольнического р-на г. Москвы.

АДРЕС РЕДАКЦИИ И ИЗДАТЕЛЬСТВА: Москва, центр, Потаповский пер., 3 (Чистые пруды). КОММУТАТОР — К 4-05-65; ТЕЛЕФОНЫ ОТДЕЛОВ РЕДАКЦИИ: партийно-политической работы — Б 3-69-67; городского хозяйства — Б 3-82-76; строительства и реконструкции — Б 3-51-20; литературы и искусства — Б 3-52-77; промышленного — К 5-55-74; иностранного — Б 3-66-56; информации — Б 1-01-86 и К 5-93-80; быта — Б 3-51-20; писем — Б 3-80-83; оформления — К 5-28-92; секретариата — К 5-20-53; объявлений—К 4-18-45

Г-201390

Типография издательства «Московская правда», Потаповский пер., 3.