НАВСТРЕЧУ 40-ЛЕТИЮ Великого Октября

ПРОЛЕТАРИИ ВСЕХ СТРАН, СОЕДИНЯЙТЕСЬ!

ВЕЧЕРНЯЯ МОСКВА

30 АВГУСТА 1957 г. ПЯТНИЦА № 205 (10.261) ЦЕНА 20 КОП.

Газета Московского городского комитета Коммунистической партии Советского Союза и Моссовета

КАМЕНЩИК НАЖИМАЕТ КНОПКУ...

РЕПОРТАЖ

...МОГУЧАЯ стальная рука башенного крана на этот раз подняла в воздух не разрозненные кирпичи в контейнере, а простенок. На высоте, как гигантские пчелы, зажужжали электромоторы, и простенок в несколько секунд мягко опустился на подготовленное для него место.

Так воздвигаются многоэтажные дома жилищно-строительным управлением автозавода имени Лихачева. Стены зданий здесь стали делать из кирпичных блоков весом до пяти тонн.

Новшество позволило сократить число рабочих и избавило строителей от многих хлопот. Ведь на площадку в готовом виде доставляется монолит, в котором раствор уже накрепко сковал 800 кирпичей, облицованных с наружной стороны золотистыми керамическими блоками.

Где и как изготовляются части стен будущих домов?

Для того, чтобы это увидеть, нам предложили пройти в цех кирпичных блоков, расположенный в непосредственной близости от строительных площадок.

Мы идем по улице, образовавшейся на полотне бывшей Окружной железной дороги. Эта улица скоро будет благоустроена и удлинит созданную за недавние годы магистраль Автозаводскую.

Вот и цех крупных кирпичных блоков. Снаружи он похож на большую карусель, где медленно двигаются металлические поддоны, нагруженные кирпичами и облицовочными блоками. Стеновой материал подается к шести стендам, у которых ловко работают каменщики со своими помощниками.

Раствор из растворомешалок поступает в центральный бункер, а затем распределяется по бункерам, обслуживающим стенды. Механизмы действуют четко и слаженно. Раствор не разбрызгивается, не попадает под ноги, не теряет преждевременно своих качеств.

Каменщики укладывают стеновой материал в металлический шаблон, строго ограничивающий размеры будущего блока. Швы аккуратно заполняются раствором, специальный механизм его разглаживает, уплотняет. У стендов работа протекает быстро и в несравненно лучших условиях. Люди трудятся под крышей. Работающим не страшны дождь, ветер, холод. Не нужно слишком нагибаться или вытягиваться. Ряд кирпичей постоянно находится перед каменщиком на той высоте, при которой не перенапрягаются руки и корпус. Каменщик регулирует эту высоту привычным движением: он нажимает кнопку, и в то же мгновение послушное устройство опускает блок ровно на высоту ряда уложенных кирпичей. Так протекает работа, облегченная механизмами.

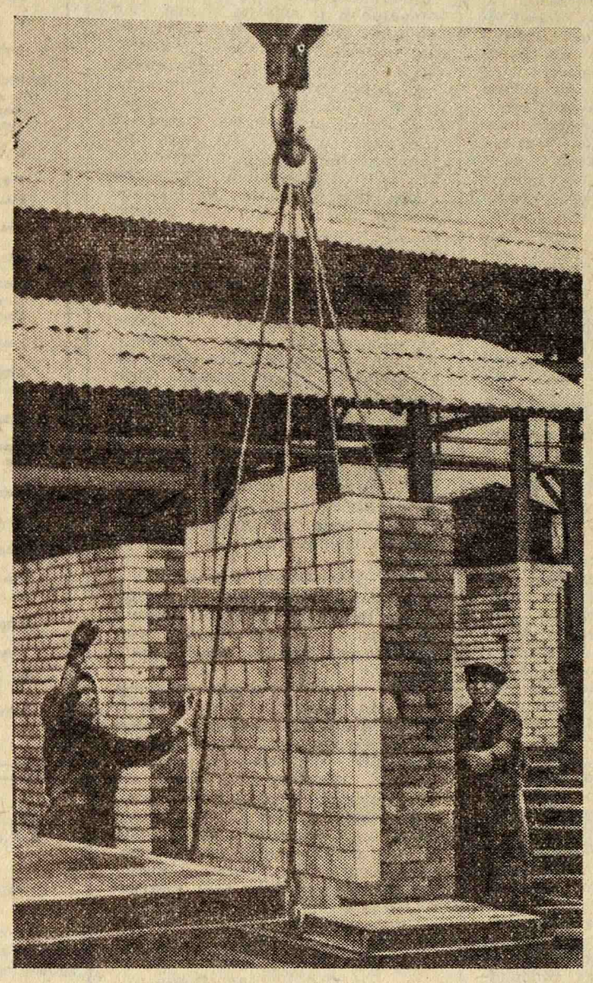

Готовые блоки доставляются на двор. Этот двор является как бы своеобразной кладовой частей будущего здания. Через четыре-пять дней 800 спаянных раствором кирпичей приобретают прочность скалы. Тогда блоки при помощи крана устанавливают на трейлеры и отправляют на стройки.

Начальник подсобных строительных предприятий управления тов. Пашкевич рассказывает нам о перспективах. Накапливаемый с каждым днем опыт позволяет совершенствовать технологию и повышать качество продукции.

Коллектив цеха выпускает в две смены около 30 блоков. В честь приближающегося 40-летия Великого Октября рабочие и инженерно-технические работники обязались при двухсменной работе давать 50 блоков.

Образцы высокопроизводительной работы показывают каменщики тт. Филатов, Балакирев, Беляева, Колчанова, Щербачева.

...Кто же проявил инициативу создания установки, позволившей ускорить ход кладки стен и обещающей принести миллионы рублей экономии? Душой дела были коммунисты. Они упорно, настойчиво боролись за индустриализацию строительства, выступали на партийных собраниях и производственных совещаниях с конкретными предложениями. Партийное бюро управления (секретарь тов. Блинов) взяло под неослабный контроль работы, связанные с организацией производства крупных блоков.

Чертежи, сделанные группой заводских конструкторов, нужно было превратить в комплекс безотказно действующих механизмов. Над этим много потрудились начальник управления тов. Кононов, главный инженер управления тов. Ботоев, начальник производственного отдела тов. Самохвалов, начальник монтажного участка тов. Шадрин и главный механик тов. Шленов.

Крупные кирпичные блоки, несомненно, будут находить все более широкое применение. И, конечно, не только у автозаводцев, но и на других строительных площадках.

Новый индустриальный метод поможет лучше решать задачи, выдвинутые в постановлении ЦК КПСС и Совета Министров о развитии жилищного строительства в нашей стране.

Жилищный фонд автозаводцев уже в этом году должен увеличиться на 18 тысяч квадратных метров. Одиннадцать тысяч метров строители обязались сдать к 40-летию Великого Октября. Из крупных кирпичных блоков строятся два многоэтажных корпуса. Один — по соседству со станцией метро «Автозаводская», другой — поблизости.

На первом сегодня выкладывается пятый, а на втором — десятый этажи. Всего из выпущенных блоков возведено 900 кубических метров стен.

Сегодня коллектив цеха выдал со стендов 705-й крупный кирпичный блок.

НА СНИМКЕ: подъем краном готовых кирпичных блоков перед отправкой на стройку.

Фото и текст А. ТЕРЕНТЬЕВА.

ПОБЕДА КОРЕЙСКОГО НАРОДА

ПРЕСС-КОНФЕРЕНЦИЯ В ПОСОЛЬСТВЕ КОРЕЙСКОЙ НАРОДНО-ДЕМОКРАТИЧЕСКОЙ РЕСПУБЛИКИ

Сегодня утром в посольстве Корейской Народно-Демократической Республики состоялась пресс-конференция, посвященная итогам выборов в Верховное народное собрание КНДР.

На пресс-конференции выступил Чрезвычайный и Полномочный Посол Корейской Народно-Демократической Республики в СССР Ли Син Пхар. Он заявил:

— 27 августа 1957 года состоялись выборы в высший орган государственной власти КНДР — Верховное народное собрание. Выборы происходили на территории, на которую распространяется власть Корейской Народно-Демократической Республики, в обстановке высокой патриотической активности и радости всего корейского народа. Выборы закончились большой победой корейского народа.

В выборах участвовало 99,99 процента всех избирателей, из них 99,92 процента отдали свои голоса за тех кандидатов, которые были выдвинуты на собраниях различных политических партий и общественных организаций, на собраниях коллективов предприятий и учреждений, на собраниях военнослужащих и на собраниях граждан по месту жительства. В результате 215 человек были избраны депутатами Верховного народного собрания.

— Блестящая победа на прошедших выборах, — сказал посол, — еще раз свидетельствует, насколько высока политическая сознательность и сплоченность нашего народа и насколько тверда его решимость достигнуть поставленной цели. Итоги выборов показывают, что корейский народ поддерживает и защищает свою власть и сплочен вокруг нее.

Выборы в Верховное народное собрание КНДР показали, что никакие происки американских империалистов и лисынмановцев не могут поколебать дух корейского народа, сплоченного вокруг Трудовой партии и правительства КНДР, полного решимости бороться за мирное объединение своей родины.

В конце пресс-конференции Чрезвычайный и Полномочный Посол КНДР в СССР Ли Син Пхар ответил на вопросы корреспондентов.

СЕМИНАР В РАЙКОМЕ

Сегодня в Киевский райком партии на однодневный семинар собралось свыше трехсот секретарей первичных организаций. Они прослушали лекцию заведующей сектором Института марксизма-ленинизма при ЦК КПСС тов. М. Д. Стучебниковой «О некоторых вопросах истории партии в период подготовки и проведения Великой Октябрьской социалистической революции».

Затем участники семинара обменялись опытом подготовки к празднику 40-летия Октября. Выступали секретарь парткома Дорогомиловского химического завода имени Фрунзе тов. Руцкой, секретари парторганизаций 40-го строительного управления треста «Мосстрой» № 9 тов. Доронкин, архитектурно-проектной мастерской имени Веснина тов. Ракутин и другие.

Генерал-майор тов. Воробьев сделал доклад о задачах первичных организаций ДОСААФ.

В заключение участников семинара проинформировали о ходе отчетно-выборных собраний в первичных партийных организациях.

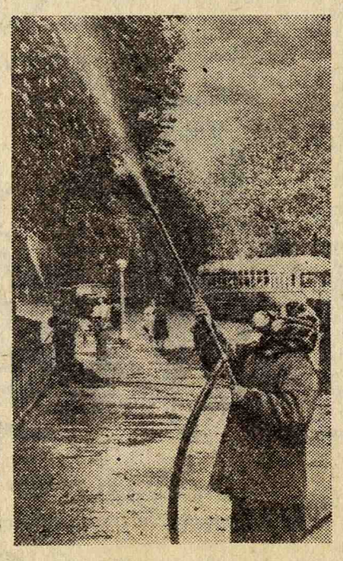

МОСКВА СЕГОДНЯ. Опрыскивание деревьев на Чистых прудах.

Фото Р. ФЕДОРОВА.

Шофер второго таксомоторного парка Иван Ивпак считается лучшим водителем. Работая безаварийно, он ежедневно перевыполняет производственный план. НА СНИМКЕ: И. ИВПАК.

Фото Г. КРАСНОЯРОВА.

□ □ □

СОЮЗ ПИСАТЕЛЕЙ РСФСР

Вчера состоялось расширенное заседание президиума Правления Союза писателей СССР, посвященное обсуждению вопроса о создании Союза писателей Российской Федерации. В целях объединения писательских сил Российской Федерации и обеспечения необходимых условий для усиления творческой работы писателей в автономных республиках, краях и областях, признано необходимым создать Союз писателей РСФСР.

Для проведения подготовительной работы образован Оргкомитет Союза писателей под председательством Л. С. Соболева в составе большой группы писателей Российской Федерации.

Корреспондент «Вечерней Москвы» беседовал сегодня с членом Оргкомитета писателем А. В. Софроновым.

— Писатели Российской Федерации, — сказал тов. Софронов, — горячо приветствуют это замечательное решение. Нет сомнения, что создание союза явится огромным стимулом для роста нашей родной советской литературы и будет помогать борьбе всего нашего народа за осуществление задач, поставленных перед ним Коммунистической партией.

Не сомневаемся также, что вновь созданная писательская организация поможет московской писательской организации в целом и нашим отдельным писателям в их творческом труде.

ФЛАГ СОРЕВНОВАНИЯ ПОДНЯТ

Сегодня в 12 часов дня в парке Центрального дома Советской Армии поднят флаг II международных товарищеских соревнований морских моделистов. Соревнования открылись парадом участников, после чего начались стендовые испытания моделей разных судов.

Первенство оспаривают сборные команды морских моделистов Болгарии, Германской Демократической Республики, Польши и СССР.

Каждая из команд-участниц выставила по 7 моделей судов — военных кораблей, морских транспортных и промысловых, в том числе и модели, управляемые по радио, а также парусных яхт.

В НЕСКОЛЬКО СТРОК

★ **ПЕРЕДОВИКИ** производства, представители партийных и профсоюзных организаций предприятий коммунального обслуживания Москвы соберутся сегодня в клубе имени Зуева на общегородское совещание. Они обсудят доклад начальника управления предприятий коммунального обслуживания Мосгорисполкома Н. Алимкина об итогах работы за семь месяцев текущего года и о задачах коммунальников столицы в связи с подготовкой к 40-летию Великой Октябрьской социалистической революции.

★ **В СОВЕТСКОМ СОЮЗЕ** в течение двух недель, по приглашению Всесоюзного общества культурной связи с заграницей, находились общественные деятели Франции, активисты общества «Франция — СССР» Эмиль Ван-де-Вале и Ноель Фонтес. Кроме Москвы, они посетили Ленинград, Ригу, Сочи. Сегодня французские гости выехали на родину.

★ **ЧЕРЕЗ НЕСКОЛЬКО ДНЕЙ** в Албании начнется месячник албано-советской дружбы. Для участия в месячнике сегодня из Москвы в Тирану вылетела делегация ВОКС. Руководитель делегации — заместитель министра культуры РСФСР И. П. Кондаков.

★ **СЕГОДНЯ** в Москву по приглашению Всесоюзного общества культурной связи с заграницей прибывает делегация общества дружбы Албании с Советским Союзом. В состав делегации, возглавляемой депутатом Народного собрания Албании Перро Гушо, входят видные общественные деятели Албании.

В школе ФЗО № 42 идут выпускные экзамены. Учащиеся получают третий и четвертый разряды механиков по ремонту автомашин. За годы своего существования школа выпустила более трех тысяч специалистов. Выпускники будут работать в системе Главмосавтотранса Мосгорисполкома столицы. НА СНИМКЕ: учащийся ВЛАДИМИР НЕФЕДОВ сдает экзамены.

Фото П. ДЕБАБОВА.

ПЕРВЫЕ ЗАЯВКИ

Скоро приступит к занятиям сеть партийного просвещения. В Доме политического просвещения МК и МГК КПСС начнется чтение 30 циклов лекций — по истории партии, политической экономии, философии, вопросам внешней политики и международного положения СССР. Их будут слушать пропагандисты и самостоятельно изучающие марксистско-ленинскую теорию.

Тематика лекций разослана райкомам КПСС и партийным организациям. С ней знакомятся коммунисты. Сегодня Дом политического просвещения получил от парторганизаций первые заявки на абонементы для посещения этих лекций.

Советские шахматистки вылетели в Голландию

РОЗЫГРЫШ КОМАНДНОГО ПЕРВЕНСТВА МИРА

Сегодня днем из Москвы в Голландию вылетела советская команда шахматисток. Она будет участвовать в розыгрыше женского командного первенства мира по шахматам.

В составе команды чемпионка мира международный мастер Ольга Рубцова (Москва) и чемпионка СССР международный мастер Кира Зворыкина (Минск).

В беседе с корреспондентом «Вечерней Москвы» капитан советской команды международный мастер А. Константинопольский рассказал:

— Женская шахматная олимпиада проводится впервые. В розыгрыше первенства мира пожелали участвовать шахматистки двадцати стран: Англии, Бельгии, Болгарии, Германской Демократической Республики, Голландии, Дании, Норвегии, Польши, Румынии, СССР, США, Федеративной Республики Германии, Чили, Чехословакии, Югославии и др.

Турнир, который проводится на двух досках, обещает быть очень интересным. Наиболее сильные команды, как мне кажется, выставляют: Англия — Причард и Тренмер, Болгария — Асенова и Иванова, Голландия — Хеемскерк и Роодзант, ГДР — Келлер и Альтрихтер, США — Пятигорская и Грессер, Чехословакия — Грушкова-Бельска и Эветова. Многих из них москвичи знают по международным турнирам, проводившимся в столице.

Турнир состоится в городе Эммен со 2 по 20 сентября. Сперва будут проведены полуфиналы, а затем финал.

РЕКОНСТРУКЦИЯ ЗАВОДА

Многие московские предприятия сами изготовляют электроды для сварки, делая это обычно по-кустарному.

Управление металлургической промышленности Московского городского совнархоза решило сконцентрировать выпуск основной массы электродов на одном предприятии — заводе металлических электродов. Для этого намечено провести большие работы по реконструкции цехов, увеличить техническую оснащенность предприятия, установить более производительные обмазочные прессы, две печи для подсушки и прокалки электродов и другое оборудование.

Сегодня с утра на заводе началась реконструкция некоторых производственных участков и установка нового оборудования.

ПОГОДА

Минимальная температура сегодня ночью в Москве была 16 гр., в 12 часов дня 24 гр. тепла.

Завтра в Москве, по сведениям Центрального института прогнозов, ожидается переменная облачность, кратковременные дожди, местами грозы, ветер южный, умеренный. Температура ночью 15—17 гр., днем 24—26 гр. тепла.

На пусковых стройках

КТО ТЯНЕТ НАЗАД ПЕРЕДОВОЙ КОЛЛЕКТИВ

МОЖАЙСКОЕ шоссе. На левой стороне, у въезда в город, растут новые жилые дома. Один заселен, в других полным ходом идут отделочные работы. На двух соседних площадках уже завершены подготовительные работы, проложены коммуникации. Каменщики приступили к сооружению первого этажа.

Строят дома 55 и 56-е управления треста «Мосстрой» № 13. Оба коллектива соревнуются за достойную встречу 40-й годовщины Великого Октября. Первенство вот уже седьмой месяц держит коллектив 55-го управления, который намного раньше срока выполнил общестроительные работы и сдал под отделку корпус № 6.

Здесь слаженно трудятся и смежники-штукатуры, сантехники, электрики. Они на два месяца опередили график. К 7 ноября восьмиэтажное здание намечено предъявить к сдаче.

Строители 56-го управления несколько месяцев назад сильно отставали. Руководители мало заботились о том, чтобы создать фронт субподрядным организациям. В июне наступил перелом.

Во главе участка поставили молодого, энергичного инженера тов. Бондаренко. Укрепили комплексные бригады. Пересмотрели технологию производства. Ввели график совмещенных работ. Одновременно с кладкой кирпичных стен устанавливали межкомнатные перегородки, дверные блоки, подоконники, встроенные шкафы. На площадке работа ведется круглосуточно, в три смены.

Положение заметно улучшилось. Появился фронт и для сантехников, электриков. Теперь уже есть все возможности в сентябре сдать корпус № 3 под окончательную отделку.

Трест «Мосстрой» № 13 сооружает дома и на других магистралях города. На 11-й Парковой улице готов жилой корпус № 3. В квартиры въезжают новоселы. Рядом возвышается жилой дом № 2. Строители 54-го управления свою часть работ давно закончили, а рабочие треста «Мосотделстрой» № 3 (главный инженер тов. Долгунов) очень отстают. Еще не настелен паркет, не оклеены обоями стены, не покрашены столярные изделия. А по плану здание следовало предъявить к сдаче не позднее августа. Подвели строителей и руководители треста «Моссантехмонтаж» № 2. Из-за их нераспорядительности не отрегулированы система центрального отопления, газовое хозяйство и водопровод.

Десять дней назад на площадку прибыли руководители специализированных организаций Главмосстроя тт. Моисеенко, Богомолов, Долгунов, Ильин, Израилов. Каждый из них не скупился на обещания принять срочные меры к усилению темпов работ.

Побывали в этот день руководители тех же организаций на строительстве крупноблочной школы в Ново-Гирееве. Это школьное здание нужно открыть к наступающему учебному году. Однако смежники и здесь крепко подвели строителей. Не готова котельная, не установлены вентиляторы. В окончательно отделанных санузлах придется пробивать отверстия, чтобы монтировать трубы водопровода.

Прошло немало времени с тех пор, как руководители специализированной организации обещали наладить дело, а на строительных площадках существенных изменений не видно.

ИНСТИТУТ ЭЛЕКТРОХИМИИ

БЕСЕДА С ЛАУРЕАТОМ ЛЕНИНСКОЙ ПРЕМИИ АКАДЕМИКОМ **А. Н. ФРУМКИНЫМ**

ЕЩЕ с середины XVIII века ученые начали накапливать наблюдения над химическим действием искрового разряда, приводящим к получению металлов из их окислов и к окислению металлов. На прочную научную основу исследование химических действий тока было поставлено после того, как открыли способ получать электрический ток с помощью различных металлов, разделенных слоем влаги, обычно содержавшей добавки кислот или солей.

Все это были лишь первые шаги электрохимии. В настоящее время она является одним из важнейших разделов физической химии, который фактически включает все, что относится к связи между электрическими и химическими явлениями.

Недавно решением президиума Академии наук СССР был создан специальный Институт электрохимии. Руководителем нового научного учреждения назначен академик А. Н. Фрумкин, являющийся создателем советской электрохимической школы. Ленинская премия этому выдающемуся ученому была присуждена еще в 1931 году. В связи с организацией Института электрохимии корреспондент «Вечерней Москвы» обратился к А. Н. Фрумкину с просьбой ответить на ряд вопросов.

— Каково практическое значение электрохимии в народном хозяйстве страны?

— Исчерпывающе ответить на этот вопрос в короткой беседе затруднительно. Следует, однако, сказать, что значение это исключительно велико. Химическое действие электрического тока широко, например, используется в цветной металлургии для получения и разделения многих ценных металлов. Помимо того, с помощью химического действия тока наносятся защитные и декоративные гальванические покрытия, а также покрытия с определенными оптическими, механическими или магнитными свойствами. Не все знают о том, что механические методы обработки поверхности металлов во многих случаях в настоящее время заменяются электрохимическими.

С каждым годом расширяется применение электролиза в химической промышленности. С его помощью возможно получение ряда неметаллических элементов (хлор, фтор, водород), тяжелого изотопа водорода — дейтерия,

В МИРЕ НАУКИ И ТЕХНИКИ

щелочей и ряда окислителей. Электрохимическими методами можно получить также и ценные органические соединения.

Возникновением электрической энергии за счет протекания химической реакции пользуются в аккумуляторах и гальванических элементах. Значение электрохимических источников тока все более возрастает, их широко используют в самых разнообразных видах транспорта и в технике связи.

— Чем вызвана необходимость создания специального Института электрохимии?

— До последнего времени теоретические вопросы электрохимии в основном разрабатывались одним из отделов Института физической химии Академии наук СССР. Между тем создание мощных химических источников тока, дальнейшее усовершенствование и разработка новых методов электролиза, получение гальванических покрытий с заданными свойствами невозможны без углубленного проникновения в механизм электрохимических процессов.

Необходимость организации нового института определилась большими успехами современной теоретической электрохимии и связанным с этим увеличением возможностей ее применения в народном хозяйстве страны. Значительная роль принадлежит электрохимии в развитии цветной металлургии, электротехнической, радиотехнической, химической и ряда других отраслей промышленности. Использование современной электрохимической теории для их нужд является основной задачей нового научного учреждения.

— Какие проблемы собирается разрешать Институт электрохимии?

— В первую очередь следует назвать проблему создания новых химических источников тока. Это значительно расширит возможности электрификации городского транспорта, электропахоты, а в перспективе может облегчить решение задачи аккумулирования энергии ветра и солнца.

Перед новым институтом стоит также ряд других важных задач. Необходима разработка условий получения электролизом очень чистых металлов и металлических покрытий с определенными механическими и коррозионными свойствами. Нужно продолжить и углубить исследование механизма электрополировки и других электрохимических методов, заменяющих механическую обработку металлов.

Одна из задач института — разработка новых методов электросинтеза органических соединений, которые явились бы ценными материалами для промышленности искусственного волокна и пластмасс. Ценные сведения о материалах, применяемых в радиотехнической промышленности, мы надеемся получить путем изучения явлений на границе полупроводников с растворами и явлений электронной эмиссии.

— Можно не сомневаться, — говорит в заключение академик А. Н. Фрумкин, — что живая практика будет все время выдвигать перед нашим институтом новые задачи и тем самым способствовать дальнейшему развитию электрохимической теории. Свои работы институт будет проводить в тесном содружестве с научно-исследовательскими учреждениями отечественной промышленности, а также в контакте с учеными Польши и Чехословакии.

1917-1957

Это было 40 лет назад

Славная страница революционной истории

В ДЕНЬ открытия 25 (12) августа 1917 года контрреволюционного государственного совещания 100 тысяч рабочих кожевенного производства Москвы бастовали вместе со всеми московскими пролетариями.

Московский союз кожевников предъявил предпринимателям требование о заключении общего коллективного договора, главным пунктом которого было признание права фабрично-заводских комитетов на участие в найме и увольнении рабочих.

После длительной и упорной борьбы за коллективный договор, в ходе которой предприниматели отказались пойти на уступки, союз кожевников объявил 29 (16) августа 1917 года всеобщую стачку. Конфликт вылился в грандиозную 75-дневную забастовку, вписавшую славную страницу в историю революционного пролетариата.

Руководство забастовкой было поручено Центральному стачечному комитету, избранному общим делегатским собранием Союза кожевников Москвы. В него вошли такие испытанные большевики, как В. П. Капранов, М. И. Красуленков, И. И. Кондрашев.

С самого начала забастовка носила исключительно организованный характер. Центральный стачечный комитет опирался на шесть районных комитетов: Благуше-Лефортовский, Рогожско-Симоновский, Замоскворецкий, Пресненский, Бутырский и Хамовнический. Каждый из них состоял из 7—10 человек. Как в Центральном, так и в районных стачечных комитетах были установлены постоянные дежурства. В любое время фабрично-заводские комитеты могли обратиться сюда за справкой, с заявлением или за помощью. В день объявления забастовки члены Центрального и районных стачечных комитетов объезжали заводы, фабрики и мастерские, разъясняли решение делегатского собрания, призывали к прекращению работы.

Этот призыв встречал живейший отклик масс. Рабочие дружно покидали фабрики, заводы, мастерские. Забастовали все кожевники Москвы и ее окрестностей. Не работали такие крупные кожевенные предприятия, как «Поставщик», «Демент», «Волк», «Шевро-хром», «Земгор» и др. Для охраны предприятий от поджогов, предотвращения вывоза с них машин, товаров и материалов были созданы специальные рабочие дружины — красногвардейские отряды, которые впоследствии, в октябрьские дни, по призыву большевиков приняли активное участие в боях против юнкеров.

Бастующие кожевники отстаивали не только свои профессиональные или цеховые требования — они отражали общие настроения масс. Вот почему забастовка вызвала в широких кругах рабочего класса огромный интерес и отклик. Только благодаря этой атмосфере сочувствия и активной материальной поддержке, кожевникам удалось выдержать длительную и упорную борьбу.

Так, Петроградский союз кожевников обратился ко всем профессиональным организациям России с призывом поддержать бастующих московских кожевников. Киев, Харьков, Одесса, Ярославль, Тамбов, Витебск, Армавир и другие города, следуя призыву петроградцев, организовали материальную помощь бастующим. Всюду рабочие единодушно отчисляли однодневный заработок и высказывали готовность дать бастующим столько средств, сколько им понадобится.

Не только кожевники, но и весь рабочий класс России откликнулся на эту невиданную по своим размерам стачку. Изо дня в день на имя Центрального стачечного комитета прибывали резолюции, письма и телеграммы. Все они были проникнуты призывами к выдержке и борьбе до полной победы.

Настроение бастующих было бодрым, боевым. Каждые три дня созывались собрания, на которых наряду с общими информационными докладами стачечного комитета велись беседы с рабочими в форме вопросов и ответов. Рабочая масса чутко прислушивалась к голосу партии большевиков. Это влияние партии, ее близость к бастующим закреплялись усиленной политической пропагандой, лекциями, беседами, вечерами, концертами и т. д.

Непримиримая позиция промышленников заставила Союз кожевников перейти к более решительным действиям. В резолюции, принятой общим делегатским собранием 19 октября (1 ноября), подтверждалось требование о переходе власти к Советам и необходимости передачи предприятий в руки государства.

Рабочая масса энергично поддержала эти решения рядом постановлений общих собраний на фабриках и заводах. 19 октября (1 ноября) рабочие захватили завод Демента, отобрали ключи от склада товаров и материалов. Рабочие фабрики «Русь» подвергли аресту управляющего и поставили охрану для прекращения вывоза машин и материалов.

Временное правительство, промышленники поняли, что дело принимает серьезный оборот. Это заставило их пойти на уступки. 22 октября (4 ноября), накануне Октябрьского вооруженного восстания, капиталисты подписали коллективный договор. Весть о его подписании быстро облетела бастующих и вызвала в их среде небывалый подъем и воодушевление. Толпы рабочих стали скопляться в Леонтьевском переулке у дома № 13 (ныне улица Станиславского, д. 15), около помещения Союза кожевников. На импровизированном митинге представители Центрального стачечного комитета сообщили о достигнутой победе.

Ю. Савельев,
научный сотрудник Института истории партии МК и МГК КПСС.

ЗАТЯНУВШИЕСЯ ИСПЫТАНИЯ

АППАРАТЫ «ФЭМООН» НУЖНЫ ПРОМЫШЛЕННОСТИ

Киевский изобретатель тов. Лукин в сотрудничестве с доцентом Киевского технологического института легкой промышленности тов. Луцик и научным работником Украинской Академии наук тов. Рехлевским создал автостоп, обнаруживающий обрывы нити на основовязальных станках.

Принцип работы прибора, названного изобретателями «Фэмоон», очень прост. Два параллельных световых луча, проходя под нитями, выходящими из бобин, попадают в фотоэлектронное устройство. В случае обрыва нить пересекает луч света и заставляет срабатывать автоматику, выключающую машину. В этот момент загорается сигнальная лампа, оповещающая работницу об остановке станка. Работница быстро связывает оборванную нить, которая еще не успела дойти до вязального аппарата.

Автостоп «Фэмоон» может найти применение в машиностроении и в других отраслях промышленности. Сберегая время и сырье, он даст государству большую экономию.

Начать серийное производство «Фэмоон» было предложено не позднее текущего квартала. Но реальность этого срока вызывает серьезные опасения. Вот уже второй год, как автостоп испытывают на Московской опытно-технической фабрике научно-исследовательского института трикотажной промышленности СССР, но результатов пока не видно, хотя на одной из киевских фабрик такие аппараты успешно работают.

Необходимо срочно закончить испытания ценного аппарата и ускорить его выпуск.

Г. Алтухов,
ревизор треста «Укрмашдеталь».

Во Всесоюзном государственном институте кинематографии участники киногруппы «Весенний дождь» приступили к практическим занятиям. Этот лирический фильм о первой любви, о том, как молодые люди находят друг друга, ставят студенты IV режиссерского курса мастерской профессора Сергея Герасимова — Александр Муратов и Кира Короткова. Операторы фильма — дипломники: москвич Александр Рыбин и испанец Альфред Альварес. Они занимаются в мастерской старейших операторов Эдуарда Тиссэ и Александра Гальперина. Главные роли в фильме исполняют: дипломница актерского отделения Валя Хмара в роли Кати и выпускник студии-школы МХАТ Олег Табаков в роли Кости. НА СНИМКЕ: герои фильма «Весенний дождь» **ВАЛЯ ХМАРА** и **ОЛЕГ ТАБАКОВ** на съемке.

Фото А. СТЕШАНОВА.

ЗАВОДУ НАДО ПОМОЧЬ!

КОЛЛЕКТИВ нашего завода выявил дополнительные возможности дальнейшего развития предприятия без существенных капиталовложений. За счет лучшего использования мощностей, ремонтажа оборудования и совершенствования технологических процессов возможно увеличить выпуск подшипников почти вдвое, доведя его до полутора миллионов штук в год.

Основное сырье для завода — отработанные подшипники. Выгода ремонта подшипников, чем мы занимаемся, очевидна. При выпуске полутора миллионов подшипников в год страна сэкономит не менее 5 тысяч тонн дефицитной стали.

Следует иметь в виду и другое. В течение шестой пятилетки железнодорожный транспорт должен быть переведен с подшипников скольжения на подшипники качения. Московский железнодорожный узел явится одним из главных потребителей подшипников, которые мы в состоянии восстановить. Но вопрос о промышленном ремонте этих подшипников еще не решен, хотя, по нашему мнению, решение его в кооперации с основными подшипниковыми заводами возможно и с народнохозяйственной точки зрения будет оправдано. Только ремонт 30—40 процентов годовой амортизационной потребности в подшипниках для Московского железнодорожного узла сэкономит не менее 4 тысяч тонн стали.

Таким образом наш завод может сохранить государству около 10 тысяч тонн шарикоподшипниковой стали на 20 с лишним миллионов рублей в год, не считая стоимости рабочей силы и других расходов, связанных с производством новых подшипников.

Но по состоянию своих производственных площадей завод не может справиться с этими задачами.

Возросшие нужды промышленности, транспорта и строительства Москвы и сельского хозяйства Подмосковья настоятельно диктуют необходимость решить вопрос о срочном перебазировании завода на другое место (существующие здания цехов подлежат сносу), где можно было бы увеличить производство и создать нормальные условия для работающих.

И. ГЕНКИН — директор ремонтно-подшипникового завода, А. МОТОРНОВ — секретарь парторганизации, передовики производства: А. БАХВАЛОВ и С. ЧУДАКОВ — слесари, С. ЛУКЬЯНОВ — шлифовщик, Р. КУКУШКИНА и Г. ВАСИЛЬЕВА — сборщицы.

«МИРНЫЙ» ВЕРНУЛСЯ В МОСКВУ

В прошлое воскресенье из Москвы в Калинин ушел в первый дальний рейс теплоход детского речного пароходства «Мирный». В этой интересной поездке участвовало около тридцати ребят — будущих матросов, штурманов, механиков. Цель поездки — предоставить юным речникам возможность совершить плавание в условиях большой судоходной трассы и крупного водохранилища. Судно вел опытный капитан М. Фирсов.

Юные речники прошли на «Мирном» весь канал имени Москвы, у пристани Большая Волга свернули вверх по реке и через Московское море взяли курс на Калинин.

В Калинине юные речники встретились с местными судостроителями, построившими для московского детского пароходства первые два теплохода — «Мирный» и «Смелый».

Сегодня теплоход «Мирный» выйдет на свою обычную трассу — он будет курсировать по водоотводному каналу.

ПОДАРОК К ПРАЗДНИКУ

В СОКОЛЬНИЧЕСКОМ районе, на окраине города, раскинулись поля, фермы, парники и теплицы мясо-овощной фабрики — совхоза «Красный луч», представляющего собой крупное многоотраслевое хозяйство. В этом году пущен в эксплуатацию новый тепличный комбинат площадью в 2 тысячи кв. метров. В шести огромных оранжереях зреют высокосортные огурцы и другие овощи.

По асфальтовой дороге, обсаженной тополями, то и дело проходят автомашины, груженные капустой, огурцами, морковью, салатом, редисом, бидонами с молоком. С фермы совхоза часто уходят автомашины со свиньями. Их доставляют на мясокомбинат имени Микояна.

Хорошо трудится коллектив совхоза. Новыми производственными успехами знаменуют овощеводы и животноводы 40-ю годовщину Великого Октября.

По берегам Черкизовского пруда раскинулся участок бригадира А. А. Глебова. Более двадцати лет трудится он на этой земле. В совхозе его называют мичуринцем, и это действительно так. За высокие показатели в прошлом году он удостоен правительственной награды. Из года в год бригада тов. Глебова собирает хорошие урожаи овощей и сдает их в ранние сроки. 20 августа она выполнила годовой план сдачи огурцов. Овощеводы продолжают отправлять москвичам огурцы, капусту, морковь и помидоры.

Соревнуясь за достойную встречу 40-летия Великого Октября, хорошо работают мастера овощного дела тт. Денисова, Трусова, Бугрова, Осипова, Костюшина, Демина и другие.

На пригорке участка № 1 зреют огромные желтоватые тыквы. Каждая такая тыква весит около 40 килограммов. Их вырастили бригадир участка М. Д. Кравченко и работницы М. М. Гудкова и П. Е. Луканина.

На участке № 4 более четырнадцати лет работает член партии М. Н. Фирсова. Она была учетчицей, с большой любовью изучала овощное дело, окончила годичные курсы и теперь руководит участком. Соревнуясь с бригадой № 3, тов. Фирсова со своим коллективом с площади 1.400 парниковых рам собрала по 42 килограмма ранних овощей при плане 26 килограммов.

На участке открытого грунта, где бригадиром агроном Е. К. Трушечкина, два звена соревнуются за высокий урожай овощей. Звено Е. И. Крыловой на площади 4 гектара собрало по 370 центнеров зеленого лука и по 200 центнеров цветной капусты с гектара.

На полях совхоза в жаркие летние дни можно наблюдать огромные голубые веера. Это действуют дождевальные короткоструйные установки. За их работой наблюдают слесарь коммунист тов. Марти и его помощник тов. Кожевников.

Коллектив нашего хозяйства обязался сдать в этом году государству мяса в полтора раза больше, чем в 1956 году. Это обязательство выполняется. Семимесячный план завершен досрочно. Свинарки М. В. Замолодчикова, А. М. Юдова, К. В. Можарова и многие другие добились среднесуточного привеса поросят по 538 граммов. Весь коллектив работников стремится досрочно выполнить план сдачи мяса.

С большой любовью работают совхозные доярки. За семь месяцев Герой Социалистического Труда Н. П. Турукина надоила по 3.526 килограммов молока от каждой коровы. Молодая доярка Е. Д. Куренкова, награжденная в прошлом году орденом Ленина, надоила по 3.716 килограммов, доярка А. Е. Нащекина — по 3.712 килограммов.

Хорошие итоги работы совхоза — результат широко развернувшегося предоктябрьского соревнования. Профсоюзная организация систематически подводит итоги соревнования бригад, отделений, организует соревнование между овощеводами, доярками, свинарками, вручает бригадам, имеющим высокие показатели, переходящие красные знамена, имена передовиков заносит на Доску почета и в Книгу почета.

Для работников строится пятиэтажный жилой дом. К празднику Великого Октября будет введено в эксплуатацию 400 квадратных метров жилой площади.

Во главе коллектива совхоза идут коммунисты. Они активно борются за выполнение высоких социалистических обязательств, проводят массово-политическую работу, организуют соревнование, показывают пример в труде.

Готовясь достойно встретить 40-летие Советской власти, коллектив решил сдать сверх годового плана 300 центнеров высокосортных овощей, 500 центнеров молока и 500 центнеров мяса. Сельскохозяйственный год намечено закончить с прибылью в 3 миллиона рублей.

П. Глухов,
директор совхоза,
Я. Батырев,
секретарь партбюро.

НА ТРАССЕ БУДУЩЕГО ПРОЕЗДА

Коллектив СУ № 14 треста «Мосподземстрой» № 4 приступил сегодня к прокладке водопроводной магистрали на участке от Смоленской набережной до Новинского бульвара.

Этот водовод диаметром 700 миллиметров и длиной около 600 погонных метров сооружается на трассе будущего Новоарбатского проезда. Через дюкер у Новоарбатского моста он свяжет существующую Можайскую водопроводную магистраль с магистралью на Садовом кольце.

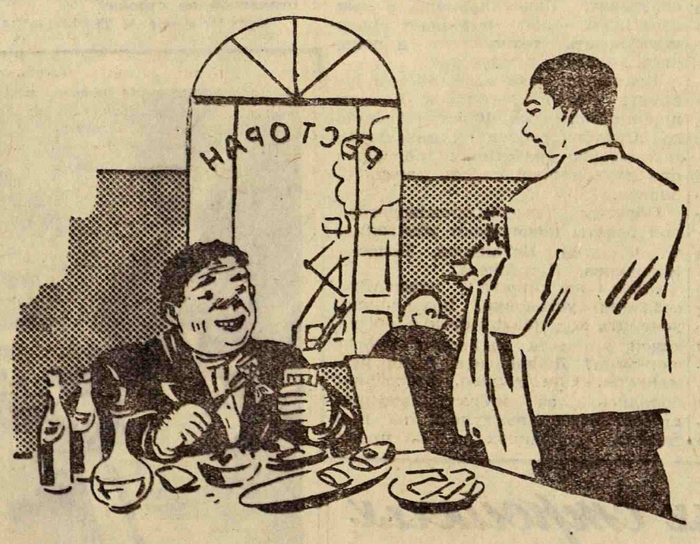

— На какие же средства вы каждый день у нас пьете?
— Да на нищенские...

Рис. В. РАФАЛЬСКОГО.

Над Москвой заря изнемогала
В ярком блеске праздничных огней,
Пел мне песню негр из Сенегала
О далекой родине своей.
Грустною мелодией влекомый,
Я сидел, задавленный тоской,
Оттого, что в песне незнакомой
Много было горечи людской.
Чернокожие отцы и предки
Предо мной вставали, как во сне,
Будто бы орлы в железной клетке,
Рвущиеся к солнцу по весне.
Им, орлам, хотелось в край воздушный,
Им хотелось взмыть под облака,
Но сковала их в неволе душной
Цепью рабства грубая рука.
Я сидел и, слов не понимая,
Слушал песню. Песня хороша.
Чернокожий друг, душа прямая,
Добрая и светлая душа.
Вот уже с улыбкой иностранец
Поднялся, прошел вперед, назад.
Новая мелодия. И танец.
Да веселый и счастливый взгляд.
Африканский зной. Леса и степи.
Вольный ветер дует в грудь скалы.
Все понятно: разрывая цепи,
На свободу вырвутся орлы!
В ясной синеве звезда мигала,
Гомон птиц умолк среди ветвей.
Пел мне песню друг из Сенегала,
О прекрасной родине своей.

Александр НИКИФОРОВ,
(Литературное объединение «Вальцовка» завода «Серп и молот»).

ОДОБРЯЕМ!

МОСКВИЧИ ОБСУЖДАЮТ ПРОЕКТ ЗАКОНА

Проект Закона о борьбе с антиобщественными, паразитическими элементами, опубликованный в газетах, вызвал у москвичей большой интерес. На предприятиях, в учреждениях и домоуправлениях проходят читки документа Комиссии законодательных предположений Верховного Совета РСФСР. Трудящиеся столицы одобряют проект Закона, вносят свои предложения и дополнения.

В редакцию поступают письма с отзывами москвичей о проекте Закона.

Читательница **М. Васильева** рассказывает о том, как активно прошло обсуждение проекта на собрании представителей общественности Куйбышевского района. Выступавшие высказывались за принятие Закона, предлагали бороться с антиобщественными, паразитическими элементами не только административными мерами, но и мерами воспитания. На собрании подчеркивалась роль комсомольских организаций в воспитательной работе с молодежью, указывалось на необходимость оживления деятельности красных уголков при домоуправлениях.

«В коллективе сотрудников Речного регистра РСФСР, — пишет **В. Шабалов**, — проект Закона получает полное одобрение. В нашей стране имеются величайшие возможности приобщения к труду, выбора любой профессии. Те, кто потерял способность трудиться по старости или болезни, обеспечиваются государством. Вот почему мы с негодованием говорим о тунеядцах и бездельниках, о тех, кто любит легкую жизнь».

Такое же мнение высказывает инженер тов. **Полтавцев**.

«Мне думается, надо яснее сказать в Законе о тех, кто живет не на трудовые доходы, — высказывает свое мнение читатель **В. Оввян**. — В нашей здоровой среде еще встречаются люди, прикрывающиеся так называемой надомной работой, скажем, на швейной машинке, а на самом деле эксплуатирующие чужой труд. Беря из артели заказ на дом, они передают выполнение его другим — нуждающимся лицам. Все же свое свободное время они занимаются или спекуляцией или выполнением частных заказов по баснословным ценам. Финансовые органы, органы милиции проявляют по отношению к таким людям либерализм. Паразитическим элементам, занимающимся эксплуатацией чужого труда и спекуляцией, не место в нашей родной Москве».

Пенсионер **С. Языков** затрагивает в своем письме вопрос о моральной ответственности лиц, поощряющих позорные явления нашей жизни. К таким лицам он относит людей, покупающих что-либо у спекулянта, скрывающих тех, кто живет на нетрудовые доходы, или просто подающих деньги попрошайкам. «Разве эти лица не являются прямыми пособниками паразитических элементов? — пишет С. Языков. — Полагаю, что вопрос о них должен быть отражен в Законе».

Читательница **Д. Райхман** считает необходимым внести в Закон пункт о принудительном лечении алкоголиков. «Алкоголизм, — пишет она, — часто порождает преступления и попрошайничество. Право подавать заявления в комиссии содействия домоуправлений или в районные поликлиники о принудительном лечении алкоголиков и привлечении их к судебной ответственности за нарушение общественного порядка надо предоставить не только родственникам, но и соседям по квартире».

Поддерживают в своих письмах проект Закона преподаватель **В. Долотов**, работник Краснопрудной поликлиники **И. Хромченко** и другие москвичи.

О хорошем часовщике и устаревшем прейскуранте

ЗАШАЛИЛИ часы, отстают... Обладатель их принимается спрашивать знакомых:

— Не знаете ли хорошего часовщика?

Вопрос этот кажется несколько странным. Часовых мастерских в Москве немало. Управление бытового обслуживания, в ведении которого они находятся, имеет возможность приглашать опытных мастеров, проверять их квалификацию. Откуда же взяться плохим часовщикам?

Однако они существуют, и иной раз так портят часы, что потом их трудно исправить даже первоклассному мастеру.

Каким же образом невежественные и недобросовестные люди проникают на работу в мастерские? Они пользуются тем, что нет строгой системы в проверке квалификации часовщиков. Пора закрыть лазейки для халтурщиков и очистить от них мастерские. Для этого следовало бы провести аттестацию часовых мастеров.

Настало также время пересмотреть прейскурант цен на ремонт часов. Прейскурант этот два года разрабатывала артель «Инжтехпомощь», а в прошлом году он был утвержден исполкомом Моссовета. И все же он далек от жизни.

Прейскурант очень громоздок, он содержит 624 операции, в том числе такие, которые почти никогда не встречаются. В то же время 40 видов работ пропущено, и за них берут с заказчиков сколько кому вздумается.

Стоимость некоторых работ в прейскуранте явно занижена. Чтобы вставить стекло, нужно выполнить несколько операций, между тем мастер за это получает от 10 до 45 копеек. Почти так же обстоит дело и с заводной пружиной.

К чему приводят такие расценки? Можно обойти множество московских мастерских и лишь с трудом добиться вставки стекла, стрелок или замены пружины в присутствии заказчика. Если часы и будут приняты в ремонт, то только с полной разборкой и чисткой, чтобы выкроить мастеру сносную заработную плату и обеспечить выполнение плана.

Если бы приемщики заказов точно руководствовались прейскурантом, то мастера зарабатывали бы меньше подсобных рабочих, а выполнение плана сильно снизилось бы. Вот почему искусственно повышается цена ремонта. От этого увеличивается и расход фурнитуры (деталей и материалов для ремонта).

Кстати, стоимость фурнитуры включена в прейскурант в неизменных ценах, хотя в действительности они меняются. За то время, пока составлялся прейскурант, цена заводной пружины, например, снизилась до 7 рублей, а по прейскуранту пружина стоит 10 рублей 95 копеек. Это означает, что за смену пружины заказчик вынужден переплачивать почти 4 рубля.

В прейскуранте почему-то не предусмотрены даже незначительные исправления в часах отечественных заводов. Например, не разрешается исправить замок заводной пружины или волосок, а нужно обязательно заменять детали. Сколько годной фурнитуры выбрасывается из-за этого зря!

Прейскурант следует переработать. И чем быстрее, тем лучше.

Несколько слов о количестве часовых мастерских и об организации труда в них. В Москве насчитывается 108 мастерских и приемных пунктов. Размещение мастерских, ранее принадлежавших различным ведомствам, складывалось случайно. Буквально рядом оказались три-четыре мастерские. Многие из них ютились под лестничными клетками. Трест «Мосгорметрем» и Управление бытового обслуживания правильно поступили, ликвидировав около 50 мастерских, находившихся в неприспособленных помещениях. Но ведь надо было открыть новые мастерские, а этим никто не занимается.

На Кузнецком мосту находится одна из лучших часовых мастерских, в ней работает около 100 мастеров. В помещении тесно. Очень тесно и в мастерской в Столешниковом переулке. Это единственное в Москве предприятие, в котором не только ремонтируют часы, но и выполняют граверные и ювелирные работы.

В Москве есть оживленные улицы (например, Петровка), где нет ни одной часовой мастерской.

Надо улучшить размещение мастерских по городу, выделить для них достаточные по размерам, светлые помещения.

Три мастерские в Москве принадлежат заводам по ремонту часов. Ремонт здесь производится поточно-операционным методом. Часы доставляют сюда из приемных пунктов и других мастерских. Ремонт разделен на 7—8 операций, каждый мастер выполняет свою. Поточно-операционный метод позволяет использовать менее квалифицированных рабочих, повышает производительность труда, улучшает качество ремонта.

Однако, на наш взгляд, поточный метод в том виде, как он теперь организован, себя не оправдывает. Перевозить часы из многочисленных мастерских и обратно явно нецелесообразно. Три завода затрачивают только на наем такси около 200 тысяч рублей в год. Прибавьте к этому расходы по содержанию диспетчеров, людей, занятых перевозкой часов, приемщиков и других вспомогательных работников. Ремонт часов длится по 8—10 дней, что, конечно, не удовлетворяет заказчиков.

Нам кажется, что следовало бы создать поток в каждой крупной мастерской, где работает не менее 10 сдельщиков. Это удешевит стоимость ремонта и ускорит его.

Когда будет упорядочен ремонт, заказчикам не придется спрашивать: где найти хорошего часовщика?

Б. Казакевич,
М. Суслов,
работники завода № 2 по ремонту часов.

На днях в детсаду № 495 автозавода имени Лихачева состоялся праздник проводов группы детей в школу. НА СНИМКЕ: воспитательница Е. А. ГРЕЦОВА вручает ученический портфель НАТАШЕ НЕФЕДОВОЙ, которая 2 сентября в первый раз переступит порог школы.

Фото читателя Г. МАЗУРА.

Дневник искусств

6.000 километров по горам и пустыням

На экране — «Дорога дружбы»

НЕ ТАК давно внимание москвичей привлекли проезжавшие по городу три вездехода. На борту одного из них была нарисована быстроногая обитательница пустыни — антилопа-джейран, на другом — житель предгорий дикий кулан и на третьем — высокогорный як. Все три машины имели наименования — «Джейран», «Кулан» и «Як».

На этих машинах кинематографистам Московской и Шанхайской студий научно-популярных фильмов предстоит совершить путь в 6.000 километров по горам и пустыням Центральной Азии. Во время этого путешествия будет снята полнометражная цветная научно-популярная картина «Алма-Ата — Ланьчжоу».

Работники двух киностудий — СССР и Китайской Народной Республики — поставили себе целью пройти на автомобилях от хребтов Тянь-Шаня до берегов океана, пересечь через горы и пустыни с запада на восток весь Китай. Экспедиция пройдет не только обжитыми местами, запечатлевая жизнь и труд народов Северо-Западного Китая. Она проникнет и в суровые пустыни, и, таким образом, «белое пятно» в киноатласе мира будет уничтожено.

Операторы снимут дикое озеро Эби-Нор, с берегов которого они направятся к «городу нечистых духов», созданному буйными ветрами, которые в течение сотен тысяч лет выдували из скал мягкие породы и создали подобие полуразрушенного и заброшенного древнего поселения. Как известно, этот «город» открыл и исследовал советский ученый академик В. Обручев.

Киноэкспедиция побывает в районе долины реки Манас, где происходит освоение целинных земель. В 1950 году оставшимися тут частями Народно-освободительной армии было поднято и освоено под хлопок, пшеницу и другие культуры полмиллиона му целинных земель. Съемки будут проходить и в столице Синьцзяна — городе Урумчи.

Путь экспедиции пройдет через полюс сухой жары, находящийся в каменистой пустыне — Гашуньской Гоби. В этой пустыне имеется одно из редких в мире мест, где водятся дикие верблюды. Операторы попытаются впервые снять их на пленку. Будет произведена также киноохота и на другое редкое животное Центральной Азии — дикую лошадь.

Перед отъездом киноэкспедиции из Москвы в Алма-Ату.

Значительное место в картине намечается отвести показу строительства железной дороги в пустыне — знаменитой «Дороги дружбы».

Зрители увидят на экране и прославленный пещерный город «тысячи Будд», в котором издавна хранятся сокровища древнего искусства и науки. Пройдя вдоль Великой Китайской стены, экспедиция попытается пробраться в мертвый город Хара-Хото — древнюю крепость, разрушенную в 1372 году и занесенную потом песками.

Съемки фильма, которые начались в Москве, закончатся в столице Китайской Народной Республики Пекине.

Фильм «Алма-Ата — Ланьчжоу» явится первым кинопроизведением, созданным советскими кинематографистами в содружестве с китайскими. Постановку осуществляет по своему сценарию режиссер В. Шнейдеров. Интересно отметить, что 32 года назад Шнейдеровым был снят первый советский фильм о Китае.

Сегодня утром московские кинематографисты вылетели в Алма-Ату.

Близка осенняя пора

Коротки и прозрачны последние дни лета. Солнце светит ярко и днем еще сильно печет. Но чуть завечереет — быстро спадает полуденный зной, и на землю ложатся обильные росы и седые туманы. В затишье, по низинам, иногда на заре застеклянеет трава, покрываясь на короткий час легким серебром инея. Днем лес замирает в синеватой дымке. Тишина. Не шелохнет ветка, не дрогнет лист. Под густым, еще зеленым пологом, уже чувствуется запах осенней прели и грибов. Нынче рябина окрасилась раньше срока. Ее грозди, как пучки сургучных бус, повисли на длинных и гибких ветвях почти до самой земли, — обильно она уродилась в этом году! Порадуются дрозды и другие пернатые обитатели леса такому богатому корму.

Август уже разбросал по деревьям первые краски осени. Тут и там на опушке леса мелькают слегка пожелтевшая липа или отдельные ветки березы в осеннем наряде. Придорожный вяз торопится сменить свой зеленый покров и одеться в новые пурпурномедные одежды. Вот и осина кое-где вырядилась по-осеннему. На солнечных опушках ее багряный лист трепетно дрожит, возвещая золотую осень.

В садах пахнет яблоками. Куда ни глянешь, всюду ветки гнутся под тяжестью урожая. Давно садоводы ждали такого урожайного года.

Пустеют поля озимых хлебов, оставляя после себя рыжую щетину жнивья. Почти всюду поспевают овсы, доцветает картофель. Большие скирды сена на полях и лугах сулят обильный корм скоту.

По скошенному жнивью табунятся скворцы, грачи, вороны и галки. Наступила самая сытая для них пора. Одни подкрепляются для полета в дальние края, другие — для долгой зимовки на месте.

Тихой поступью на подмосковную землю вступает осенняя пора...

К. Духанин.

Картины инженера Соболева

Иллюстрации к сказке «Конек-горбунок»

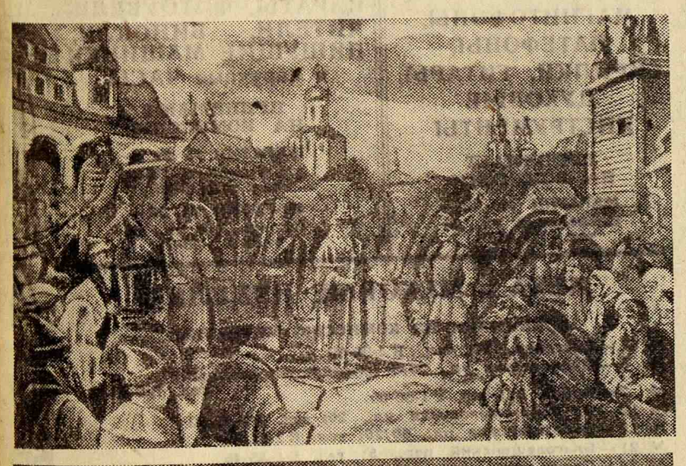

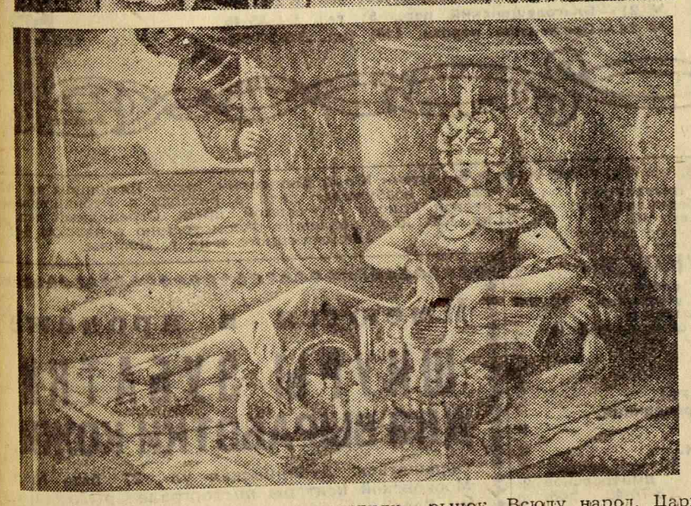

ЯРКИЕ лучи летнего солнца осветили рынок. Всюду народ. Царь беседует с Иванушкой, гладит золотую гриву его двух коней. На второй картине — царевна, играющая на гуслях.

Семь крупных полотен и более 30 этюдов и эскизов вывешено сейчас в фойе Дворца культуры Метростроя. Все они составляют выставку работ инженера-конструктора Управления Метростроя Евгения Павловича Соболева.

Картины художника-любителя иллюстрируют знаменитую сказку Петра Павловича Ершова «Конек-горбунок». Просто и ясно повествуют они о смелом Иванушке — крестьянском сыне, о глупом царе и о волшебном Коньке-горбунке.

Е. П. Соболев — воспитанник изостудии одного из московских домов пионеров. Рисует он с пяти лет. Когда мальчику исполнилось восемь лет, у него уже было несколько альбомов с рисунками, получившими еще в те годы высокую оценку многих квалифицированных художников. Над иллюстрацией сказки Ершова молодой инженер работал три года.

Выставку работ Соболева посетило около восьми тысяч человек. Большинство из них — строители подземных магистралей столицы.

В ближайшее время правление Дворца культуры проводит обсуждение выставленных картин, на которое приглашаются виднейшие московские мастера живописи.

За рубежом

Западные державы не прилагают усилий к решению проблемы разоружения

ЛОНДОН, 30 августа. (ТАСС). На заседании Подкомитета Комиссии ООН по разоружению 29 августа представители Соединенных Штатов, Англии, Франции и Канады внесли от имени своих правительств предложения о частичных мерах разоружения. Задолго до внесения этих предложений западная пропаганда усиленно шумела о том, что эти предложения представят собой значительный шаг навстречу позиции Советского Союза и явятся важным вкладом западных держав в дело решения проблемы разоружения.

Предложения западных держав должны были явиться ответом на советские предложения, внесенные еще 30 апреля и 14 июня.

Стремясь пошире разрекламировать новые предложения западных держав, английское министерство иностранных дел в спешном порядке организовало пресс-конференцию, на которой корреспондентам был роздан текст этих предложений.

Ознакомившись с текстом западных предложений, даже корреспонденты, обычно отдающие свое перо в защиту западных позиций, не могли скрыть своего разочарования.

Западные предложения не содержат ничего, что свидетельствовало бы о намерении их авторов приложить действительные усилия к решению наиболее неотложных вопросов проблемы разоружения.

Как отмечают в журналистских кругах, предложения западных держав являются подтверждением того, что Подкомитет по существу топтался на месте и не продвигался вперед с того времени, когда Советский Союз внес свои известные предложения от 30 апреля и 14 июня, открывавшие возможность договориться о первых практических мерах в области разоружения.

Представитель Советского Союза В. А. Зорин, выступивший в Подкомитете в связи с внесением западными государствами своего рабочего документа о частичных мерах по разоружению, обратил внимание на то, что уже первое ознакомление с этим документом показывает, что он не содержит ничего нового по сравнению с ранее изложенными западными делегациями предложениями. Более того, рабочий документ западных делегаций свидетельствует о том, что вместо движения вперед западные державы в ряде вопросов пошли вспять. Характер западных предложений, указал представитель Советского Союза, подтверждает правильность выводов, сделанных в заявлении Советского правительства о том, что западные державы не прилагают действительных усилий к решению проблемы разоружения. Внесенные ими сегодня предложения не могут способствовать деловому обсуждению и решению этой проблемы, как того требуют народы всего мира.

«Оружие на благо мира»

ВАРШАВА, 29 августа. (ТАСС). Как сообщает Польское агентство печати, сегодня газета «Экспресс вечорны» в статье «Оружие на благо мира» пишет:

Изготовление в Советском Союзе межконтинентальной баллистической ракеты перечеркивает всю стратегию Запада...

Западные стратеги, и прежде всего американские стратеги, особенно рассчитывали на то, что им удастся изготовить межконтинентальную баллистическую ракету — оружие, которое может достичь любой точки на земном шаре и от которого нет защиты. Это оружие должно было обеспечить им военное преимущество перед СССР и дать возможность реализации их военных планов.

Предположение, на котором западные державы основали свою стратегию, оказалось ошибочным. Запад еще раз недооценил возможностей советских ученых и советской промышленности. В соревновании по изобретению межконтинентальных баллистических ракет СССР одержал победу. Позади же остались Соединенные Штаты...

Срыв стратегии Запада, разумеется, должен оказать положительное влияние на международное положение. Тот факт, что Советский Союз обладает межконтинентальными баллистическими ракетами, должен отрезвляюще подействовать даже на самых отъявленных военных авантюристов и склонить политиков Запада к заключению с Советским Союзом соглашения по вопросу о разоружении.

Египетская печать о сообщении ТАСС

КАИР, 30 августа. (ТАСС). Комментируя сообщение ТАСС об успешном испытании в Советском Союзе межконтинентальной баллистической ракеты, газета «Аль-Маса» пишет, что это достижение Советского Союза имеет большое международное значение.

Сообщение ТАСС показало, продолжает газета, что «для Америки было бы иллюзией строить свою политику на превосходстве в обладании разрушительным оружием. Америка не в состоянии защитить себя от новейших видов оружия. В отличие от прошлых двух войн Америка теперь уже не сможет в случае мировой войны остаться в стороне от театра военных действий и избежать ужасных последствий войны. В наше время развязывание войны было бы для Америки самоубийством».

ОТОВСЮДУ

★ **ПРЕДСТАВИТЕЛЬ** миссии Йемена в Каире заявил, что английские самолеты продолжают варварскую бомбардировку южных районов Йемена. В телеграмме, полученной миссией от короля Йемена имама Ахмеда, говорится, что утром 27 августа 4 английских тяжелых бомбардировщика совершили налет на район Шукейр, сбросив фугасные и зажигательные бомбы и обстреляв ракетами жилые дома. В тот же день вечером английские самолеты подвергли бомбардировке и обстрелу ракетами соседние горные районы. Имеются разрушения и жертвы среди населения.

★ **В МЮНХЕНЕ** открылся 24-й Международный конгресс востоковедов. В работе конгресса принимают участие 1.500 ученых из 50 стран, в том числе из Советского Союза.

★ **В РЕЗУЛЬТАТЕ** разлива вод реки Рави в районе Лахора (Пакистан) пострадало 3,5 млн. человек. Серьезный ущерб населению нанесен также разливом реки Чинаб.

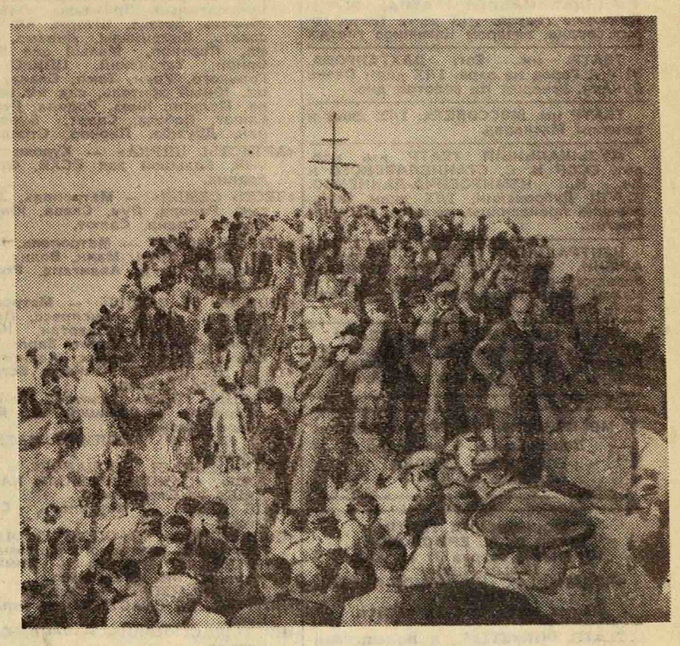

ПАМЯТНИК ВЕЧНОЙ СЛАВЫ

В МОСКВЕ в одном из скверов в центре города стоит памятник русским гренадерам, павшим в боях под Плевной. Советские люди чтут память воинов, которые 80 лет назад отдали жизнь за освобождение братского болгарского народа от иноземного ига.

За много сотен километров от столицы Советской страны находится город Плевен. Здесь на каменистом возвышении у реки Вит тоже сооружен памятник павшим бойцам. Эти два монумента напоминают нам о совместно пролитой в боях крови. Склоняя голову перед ними, как перед святыней, мы даем клятву вечно хранить болгаро-советскую дружбу.

Ежедневно к памятникам погибшим воинам (а таких памятников в нашей стране свыше четырехсот) приезжают болгары и зарубежные гости. «Мы выражаем свою большую благодарность болгарскому народу за то, что он так бережно чтит память русских героев», — пишет группа советских туристов, побывавшая недавно под Плевной.

В эти дни, когда Болгарская Народная Республика торжественно отметила 80-летие боев на Шипке во время русско-турецкой войны 1877—78 годов, число посетителей мест исторических боев значительно увеличилось. Посмотрите на снимок, сделанный нами 25 августа. Сотни людей поднялись на скалы «Орлиного гнезда», где трое суток подряд стояли насмерть русские воины и болгарские ополченцы.

Шипка одинаково дорога и сердцу болгарина, и сердцу советского человека. Она стала символом нашей нерушимой дружбы, памятником вечной славы героям.

Тотю Белчев,
Димитр Петков.

г. СОФИЯ.

ПО СТРАНИЦАМ ГАЗЕТ

★ **РЕДКОЕ ДЕРЕВО.** Районный центр Гоща — одно из старинных сел Ровенщины, известных с конца XII века. Здесь в парке, на берегу реки Горынь, и поныне сохранились липы, клены и дубы, посаженные сотни лет назад. Среди них растет одно оригинальное дерево с веерообразными листьями — гинкго. В среднетретичный период оно встречалось в Европе, Сибири, на Сахалине и в Гренландии. Ныне же сохранилось в диком состоянии только в немногих местах Южного Китая. В Европе с середины XVIII века разводится как декоративное растение. На Украине встречается чрезвычайно редко. **(«Правда Украины», г. Киев).**

Происшествия

Ночные «покупатели»

Глубокой ночью, когда в окнах домов погасли последние огни, у магазина № 22 Коминтерновского райпищеторга, что на Трубной площади, появился дородный мужчина. Внимательно посмотрев вокруг, он взял в руки полы пиджака и помахал ими, как петух, собирающийся взлететь на забор.

Две женские фигуры вынырнули из-за деревьев Петровского бульвара и торопливо засеменили к магазину. Чья-то рука осторожно приоткрыла дверь черного хода, и женщины юркнули внутрь. Вскоре они вышли обратно, но уже согнувшись под тяжестью разбухших хозяйственных сумок. Их остановил сотрудник милиции и поинтересовался содержимым сумок.

— Что мы несем? — с наивным видом ответила одна из женщин. — Продукты для детишек. Видите ли, мы отправляем детей в деревню, вот и произвели необходимые закупки.

Однако настроение ночных «покупательниц» явно испортилось, когда в отделении милиции проверили сумки. Помимо колбасы, консервов, сала, мяса, в них обнаружили... 20 поллитровок водки.

«Ничего себе, детишкам молочишко», — невольно подумали работники милиции.

Вскоре в милицию был доставлен и сам «продавец», оказавшийся заместителем заведующего одной из секций магазина № 22 И. С. Анисовым.

Как выяснилось, будучи дежурным, Анисов похитил в магазине различные товары, которые передал своей жене Т. А. Анисовой и сестре К. С. Асташиной. Кроме того, уходя из магазина, Анисов прихватил с собой 4 килограмма сыру.

Преступник арестован.

А. Набалов.

РАДИО

СЕГОДНЯ

ПЕРВАЯ ПРОГРАММА. 18.30 — Выступление председателя Совета Министров Латвийской ССР тов. Лациса. 19.30 — Репортаж «Животноводы латвийского колхоза «Абава» держат слово» (по станциям). 20.00 — Старинные народные песни Подмосковья. 20.30 — Репортаж о футбольном состязании команд «Динамо» (Москва) — «Крылья Советов» (Куйбышев). 20.45 — Передача «Музыкальная культура Латвийской ССР».

ВТОРАЯ ПРОГРАММА. 18.00 — «В мире науки и техники». 18.30 — «Говорит Варшава». 19.20 — Беседа «Заводы строят дома». 20.00 — Репортаж о футбольном состязании команд «Динамо» (Москва) — «Крылья Советов» (Куйбышев). 20.45 — Литературная передача, посвященная Льву Толстому. 20.55 — Монтаж оперы Гуно «Ромео и Джульетта».

ТРЕТЬЯ ПРОГРАММА. 19.20 — Русские песни, частушки, пляски. 21.30 — Моцарт. «Реквием». 22.30 — Украинская народная инструментальная музыка. 23.00 — Концерт мастеров искусств. 23.30 — Концерт венгерских артистов.

ЗАВТРА

ПЕРВАЯ ПРОГРАММА. 9.30 — Юмористические рассказы болгарского писателя П. Незнакомова. 10.00 — Передача «Завтра в школу». 10.15 — Эстрадный концерт. 11.15 — Среди книг. 13.15 — Трансляция концерта из Львова. 14.30 — Музыкально-литературный концерт «Золотой урожай». 15.00 — Е. Шварц. «Первоклассница». Радиопостановка. 16.10 — Концерт по заявкам студентов. 16.45 — Музыкальное радиообозрение «По концертам VI Всемирного фестиваля».

ВТОРАЯ ПРОГРАММА. 10.00 — Концерт участников VI Всемирного фестиваля. 10.30 — К. Ганешин. «Начало пути». Очерк. 11.00 — Трансляция концерта из Ленинграда. 12.00 — Египетский современный национальный театр. 14.30 — Отрывки из оперетт. 15.20 — Русская музыка. 17.00 — Камерные произведения Даргомыжского и Бородина.

ТЕЛЕВИДЕНИЕ

СЕГОДНЯ

ПЕРВАЯ ПРОГРАММА. 19.00 — Последние известия (телевизионный выпуск). 19.15 — Выступление комментатора по внешнеполитическим вопросам. 19.30 — «По родной стране». 19.40 — «Маленький концерт». 20.00 — Встреча на первенство страны по футболу между командами «Динамо» (Москва) — «Крылья Советов» (Куйбышев). Вторая половина игры. 20.50 — Художественный фильм «Березы в степи». 22.30 — Последние известия (телевизионный выпуск).

ВТОРАЯ ПРОГРАММА. 19.00 — Встреча на первенство страны по футболу между командами «Динамо» (Москва) — «Крылья Советов» (Куйбышев). Первая половина игры.

ЗАВТРА

13.50 — «В канун учебного года». Детский спортивный праздник. 18.00 — Телевизионный журнал «Юный пионер». 19.00 — Последние известия (телевизионный выпуск). 19.15 — «Для вас, женщины». 19.45 — Политическая сатира. 20.00 — Киножурнал «Новости дня». 20.1[illegible] — Концерт мастеров искусств. 20.45 [illegible]нуар и Д'Эннери. «Дон Сез[illegible]зан». Фильм по спектаклю [illegible]ского театра им. Ленсовета[illegible]ство киностудии «Ленф[illegible]казу Центральной студи[illegible]я. 22.15 — «Новости кино[illegible]х фильма «Коммунист». 22.45 [illegible] балета.

Спорт

Болотников впереди Куца

Пятнадцать сильнейших стайеров вышли вчера на старт финального забега на 10.000 метров. Среди них был и прославленный олимпийский чемпион Владимир Куц. Вряд ли кто сомневался в его победе. Верный своей тактике, Куц захватывает лидерство. За ним неотступно следует московский спартаковец Петр Болотников. Сидевший рядом с нами на трибуне Ардальон Игнатьев, после того, как бегуны прошли два километра, сказал: «По-моему, Куц не выиграет». И действительно, за 150 метров до финиша Болотников делает рывок и первым рвет финишную ленту, показывая лучший в мире результат в этом сезоне — 29 м. 9,8 с.

Это был единственный успех москвичей. Вчера разыгрывались финалы еще по шести видам программы, и ни в одном из них москвичи не стали чемпионами.

Среди шести участников финального бега на 100 метров у мужчин были два представителя команды столицы — чемпион страны Токарев и Марьин. К финишу Токарев пришел четвертым, а Марьин — последним. Чемпионом страны стал бакинец Коновалов.

Шесть спортсменок приняли старт финального бега на 100 метров, но среди них не было ни одной москвички. Победу одержала Крепкина, установившая новый рекорд Украины — 11,5 с.

Четыре ленинградки, одна представительница команды Украины и москвичка Ващенко вышли в финал по толканию ядра. Блестящую победу одержали представительницы Ленинграда Тышкевич, Зыбина, Дойникова и Пресс, занявшие первые четыре места.

Неудачу потерпели москвичи и в барьерном беге на 110 м. Чемпион столицы Петров проиграл ленинградцу — рекордсмену страны Михайлову.

Впервые стала чемпионкой ленинградка Парлюк, выигравшая бег на 400 метров. Второй к финишу пришла экс-рекордсменка мира москвичка Лазарева.

Горечь поражения испытал вчера чемпион и рекордсмен страны москвич Григалка. В соревнованиях по метанию диска он был побежден 22-летним литовским студентом Балтушникасом, пославшим диск на 54 м. 83 см. Григалка занял второе место (52 м. 12 см).

Семь финалов были проведены вчера, и в шести из них произошла смена чемпионов.

Сегодня — третий день соревнований.

В. Васильев.

УНИКАЛЬНЫЕ ЧАСЫ

ПРИЗ ЧЕМПИОНУ ЕВРОПЫ

На торжественном закрытии шахматного чемпионата Европы в Вене бургомистр Бадена вручил команде СССР — первому чемпиону Европы — почетный приз — уникальные часы, показывающие одновременно время во всех частях света.

Специальным призом отмечен гроссмейстер В. Корчной за абсолютно лучший результат среди всех участников — 5½ очков из 6.

Лучшие индивидуальные результаты показали в порядке досок: чемпион мира Смыслов — 3½ из 6, Керес — 3 из 5, Бронштейн — 4½ из 6, Таль и Трифунович (Югославия) — по 3 из 5, Спасский — 3½ из 5, Петросян — 4 из 5, Тайманов — 3½ из 5, Корчной — 5½ из 6, Толуш — 4 из 5, Рабар (Югославия) — 3½ из 5.

★

Начались выступления советских шахматистов в разных городах страны. Смыслов выехал в Линц, Керес и Толуш — в Инсбрук, Бронштейн — в Капфенберг, Спасский — в Клагенфурт и т. д. Всего должно состояться 26 сеансов одновременной игры.

СПОРТИВНЫЙ ДНЕВНИК

★ **ПОДВЕДЕНЫ** итоги командных соревнований на первенство страны по плаванию. Первое место завоевала команда Ленинграда. На втором месте — москвичи, на третьем — представители Украины. Установлены семь всесоюзных рекордов.

★ **В ЛЕНИНГРАДЕ** состоялась международная товарищеская встреча по футболу. Команда «Зенит» принимала финских спортсменов из города Лахти — «Лахден Палломиехет». Матч закончился со счетом 6 : 0 в пользу ленинградцев.

★ **ВО ЛЬВОВЕ** на всесоюзных соревнованиях по пулевой стрельбе первая женская команда ДОСААФ в составе Е. Кирилловой, О. Черновой, Г. Новодеровой, Е. Беловой и С. Гусевой, стреляя из малокалиберных винтовок на 50 метров, в сумме трех положений набрала 2.867 очков. Прежний рекорд, принадлежавший сборной команде Советской Армии, превышен на 4 очка.

★ **В РИМ** прибыла футбольная команда «Спартака». Советские футболисты проведут товарищеские встречи с командами «Милано» (гор. Милан) и «Фиорентина» (гор. Флоренция), занявшими первое и второе места в чемпионате Италии. Первая игра состоится во Флоренции 1 сентября, вторая — в Милане 4 сентября.

ПЕРВЕНСТВО СССР ПО ЛЕГКОЙ АТЛЕТИКЕ. НА СНИМКАХ: слева — П. БОЛОТНИКОВ и В. КУЦ в беге на 10.000 метров; справа — победительницы в беге на 100 метров на пьедестале почета (справа налево) — Г. ПОПОВА, В. КРЕПКИНА и М. ИТКИНА. Фото Н. СЕМЕНОВА.

Редактор А. А. ФОМИЧЕВ.

ТЕАТРЫ и КОНЦЕРТЫ

ИРКУТСКИЙ ДРАМАТИЧЕСКИЙ ТЕАТР в помещ. театра им. Маяковского. 31/VIII Последняя остановка. 1/IX днем Пролитая чаша, вечером Поэма о хлебе.

МАЛЫЙ ТЕАТР. 31/VIII Сердце не камень. 1/IX днем Доктор философии, веч. Село Степанчиково и его обитатели.

ФИЛИАЛ МАЛОГО ТЕАТРА. 31/VIII Каменное гнездо. 1/IX днем Когда горит сердце, вечером Каменное гнездо.

ТЕАТР им. Евг. ВАХТАНГОВА. 31/VIII Город на заре. 1/IX днем Олеко Дундич, вечером На золотом дне.

ТЕАТР им. МОССОВЕТА. 1/IX днем и вечером Маскарад.

МУЗЫКАЛЬНЫЙ ТЕАТР им. нар. арт. СССР К. С. СТАНИСЛАВСКОГО и Вл. И. НЕМИРОВИЧА-ДАНЧЕНКО. 31/VIII Дубровский, 1/IX днем Виндзорские проказницы, вечером Евгений Онегин.

ЦЕНТРАЛЬНЫЙ ТЕАТР СОВЕТСКОЙ АРМИИ. Завтра открытие сезона. В большом зале премьера Караван. В малом зале Профессия миссис Уоррен. Нач. в 8 ч. веч.

ПАРК ЦДСА. МАССОВЫЙ ТЕАТР 31/VIII и 1/IX концерты женского эстрадного оркестра п/р. Р. Романова. Нач. в 8 ч. веч. Бил. продаются.

МОСКОВСКИЙ ТЕАТР САТИРЫ.
Воскресенье, 1 сентября
ОТКРЫТИЕ СЕЗОНА
спектаклем Клоп.

МОСКОВСКИЙ ТЕАТР имени М. Н. ЕРМОЛОВОЙ
Открытие сезона 31 августа
Назым Хикмет
«ЧУДАК». 1/IX «НЕ СОТВОРИ СЕБЕ КУМИРА».
Касса открыта с 11 ч. утра

ТЕАТР ОПЕРЕТТЫ в помещ. Зеркального театра сада «Эрмитаж» (Каретный ряд, 3). 31/VIII Марица. 1/IX днем Вольный ветер, вечером Веселая вдова.

МОСКОВСКИЙ ГАСТРОЛЬНЫЙ ДРАМАТИЧЕСКИЙ ТЕАТР в помещ. Центрального театра транспорта. 31/VIII и 1/IX Одна.

МОСК. ГАСТРОЛЬНЫЙ ТЕАТР КОМЕДИИ в пом. драм. театра им. Станиславского. 30/VIII премьера Когда цветет акация.

ЭСТРАДНЫЙ ТЕАТР «ЭРМИТАЖ».
30, 31/VIII 1, 3, 4, 5, 6, 7, 8, 10, 11, 12, 13, 14 и 15/IX
гастроли Ленинградского театра миниатюр
при участии нар. арт. РСФСР
АРКАДИЯ РАЙКИНА.
Эстрадный спектакль
«БЕЛЫЕ НОЧИ».
Начало в 8 час. вечера.

ЭСТРАДНЫЙ ТЕАТР «ЭРМИТАЖ».
30, 31/VIII и 1/IX
гастроли артистов Ленинградской эстрады
ЭСТРАДНО-ЦИРКОВОЕ ПРЕДСТАВЛЕНИЕ ДЛЯ ДЕТЕЙ
Занимательные фокусы дяди Вити и проделки Знайки-Всезнайки
(песенки, шутки, головоломки, клоунада).
Начало в 1 ч. дня. Билеты продаются. Цена билетов от 2 до 8 рублей.

ЦИРК

(Цветной бульвар, 13).
«ЮНОСТЬ ПРАЗДНУЕТ».
Феерическое цирковое представление
НА СУШЕ И ВОДЕ.
В программе — укротительница тигров М. Назарова и другие лауреаты Всесоюзного смотра молодых артистов цирка. На манеже засл. арт. РСФСР Олег ПОПОВ с партнерами. Нач. в 8 ч. веч. Кассы открыты с 10 час. утра.

МАЛЫЙ ТЕАТР
На сцене филиала премьера 31 августа, 1, 4, 7 сентября
«КАМЕННОЕ ГНЕЗДО»
В спектакле участвуют: нар. арт. СССР В. Н. Пашенная, засл. артисты РСФСР — А. Ф. Сальникова, К. И. Тарасова, В. И. Хохряков, А. И. Истомин, О. Е. Малышева, артисты: Р. Д. Нифонтова, Ю. И. Аверин, В. Я. Евстратова, В. В. Новак, Л. Н. Титов, В. Ф. Вилль, В. И. Головин, Г. И. Куликов, А. И. Смирнов, Н. С. Карнович, А. Ф. Ярцева, А. А. Щепкина, В. Г. Котельников, Е. В. Григорьева. Постановка М. Н. Гладкова и засл. арт. РСФСР В. И. Хохрякова.

ГОСУДАРСТВЕННЫЙ ТЕАТР ЭСТРАДЫ
7 сентября
открытие сезона.
Гастроли Государственного концертного ансамбля Азербайджана под руководством и при участии народного артиста Азербайджанской ССР
РАШИДА БЕЙБУТОВА.
Открыта продажа билетов.

ЛЕТНИЙ ЦИРК НА ВСХВ.
Большие цирковые представления в 2 отд.
НА АРЕНЕ МОЛОДЕЖЬ.
31/VIII нач. в 3 ч. дня и 7 ч. 30 м. веч.
1/IX нач. в 12 ч., 3 ч. дня и в 7 ч. вечера.

СОЮЗКОНЦЕРТ и ВГКО.
ДВОРЕЦ СПОРТА
Центрального стадиона им. В. И. Ленина
1, 3, 4, 5, 6, 7, 8 и 10 сентября
РЕВЮ
«ЖЕНИХ НА ЛЬДУ».
Балет на льду в 2 действиях.
24 эпизодах
(Чехословакия).
Начало в 8 час. веч.

Завтра в кинотеатрах

«ПРЕБЫВАНИЕ ПАРТИЙНО-ПРАВИТЕЛЬСТВЕННОЙ ДЕЛЕГАЦИИ СОВЕТСКОГО СОЮЗА В ГДР». «НА ЗЕМЛЕ СВОБОДНОЙ ИНДОНЕЗИИ». «ОТКРЫТИЕ VI ВСЕМИРНОГО ФЕСТИВАЛЯ МОЛОДЕЖИ И СТУДЕНТОВ В МОСКВЕ». «НОВОСТИ ДНЯ» № 34. «СОВЕТСКИЙ СПОРТ № 8». «В ТИХОМ ОКЕАНЕ». «БАЛЕТ НА ЛЬДУ». ИНОСТРАННАЯ КИНОХРОНИКА» № 15 — Новости дня, Наука и знание, Хроника, Кинозал короткометражного фильма.
«ГУТТАПЕРЧЕВЫЙ МАЛЬЧИК»—Ударник, Метрополь, Колизей, Москва, Центральный, Эрмитаж, Октябрь, Юность, Звезда, Шторм, им. Моссовета, Баррикады, Динамо, Пламя, Перекоп, Малый зал ВСХВ, Орион, Таганский, ЦПКиО им. Горького, Уран, Темп, Слава, Знамя, Юный зритель, сад им. Баумана, Молния, Киев, Родина, Рекорд, Салют, Победа, Спорт, Буревестник, Дружба, Пионер, Стрела.
«АРТИСТЫ ЦИРКА» — Художественный, Большой зал ВСХВ, Форум, Родина.
«ЧЕСТЬ СЕМЬИ» — Метрополь, Эрмитаж, Рекорд, Луч, Слава, Юность, Молот, Смена, Салют.
«СТАКАН ВОДЫ» — Метрополь, Москва, Диск, Уран, Маяк, Волна, Луч, Спартак, Труд, Авангард, Родина, Спорт.
«ЛЮБОВЬ И СЛЕЗЫ» — Метрополь, Аврора, Диск, Экспресс, Пламя, Молния, Кадр, Спартак, Искра, Пионер, Экран, Молот, Заря, Труд, Смена, Маяк, Отдых, Авангард.
«ТЕНЬ НА ДОРОГЕ» — Кадр, Встреча, Экспресс, Стрела.
«ЛУЧШИЕ ГОДЫ» (цветной широкоэкранный) — Большой зал ВСХВ, Художественный.
«МОЯ БЕДНАЯ ЛЮБИМАЯ МАТЬ» — Победа.
«ДРАГОЦЕННЫЙ ПОДАРОК», «НАЛИМ», «САМОУВЕРЕННЫЙ КАРАНДАШ» — Стереокино.
«НАШ ДВОР» — Метрополь, Слава, Отдых.
«СОПЕРНИЦЫ», «ТРОПОЮ ГРОМА» — Кинотеатр повторного фильма.
«ДЕВУШКА С МАЯКА» — Эрмитаж, Молния, им. Моссовета.
«МЕДОВЫЙ МЕСЯЦ» — Экран.
«ВСТРЕЧА СО СЧАСТЬЕМ» — Встреча, Киев.
«КРУТЫЕ СТУПЕНИ» — Темп, Сокол, Рекорд.
«ХАНКА» — Ударник, Победа, Перекоп, Сокол.
«ПУТЬ К ТЕБЕ» — Радуга.
«ОНА ВАС ЛЮБИТ» — Динамо, Аквариум.
«ТРИ ТОВАРИЩА» — Заря.
«ФАНФАН-ТЮЛЬПАН» — Киев.
«ШКОЛЬНЫЕ ГОДЫ» — Баррикады, Юность.
«ТАЙНА ДВУХ ОКЕАНОВ» (2-я серия) — Ударник, Радуга.
«СЕРДЦА ЧЕТЫРЕХ» — Радуга.
«СТАРИК ХОТТАБЫЧ» — Маяк.
«КАРНАВАЛЬНАЯ НОЧЬ» — Аврора, Шторм.
«Я ВСТРЕТИЛ ДЕВУШКУ» — Орион, Темп.
«ДЖУНГЛИ» — Таганский.
«ЗА ЛЕБЕДИНОЙ СТАЕЙ ОБЛАКОВ»— Стрела.
«МИКОЛКА-ПАРОВОЗ» — Октябрь, Баррикады, Юный зритель.
«АТТЕСТАТ ЗРЕЛОСТИ» — Аквариум.
«УЛИЧНАЯ СЕРЕНАДА» — Центральный.
«СУДЬБА БАРАБАНЩИКА» — ЦПКиО им. Горького.
«ВИНА ВЛАДИМИРА ОЛЬМЕРА» — Знамя.
«ОТРЯД ТРУБАЧЕВА СРАЖАЕТСЯ»— Перекоп.
«КРАСНОЕ И ЧЕРНОЕ» (1-я и 2-я серии) — сад им. Баумана.
«УКРОТИТЕЛЬНИЦА ТИГРОВ» — Дружба.

Со 2 сентября смотрите на экранах столицы
НОВЫЙ КИТАЙСКИЙ ХУДОЖЕСТВЕННЫЙ ФИЛЬМ

Авторы сценария — Ин Цы, Жэн Гуй-лин, Ван Юй-тан. Режиссер — Хуан Цань. Оператор — Не Цзин. Композитор — Ван Бо.
В РОЛЯХ: Инь Шэнь-мин, Чжао Лянь, Чжан Фэн-сян, Сян Цзюань-шу, Лин Цзин-бо, Ли Линь, Ман И-пин, Се Линь-лан, Ли Се, Гао Цзюнь.
Производство Чаньчуньской киностудии.

Научно-исследовательский институт санитарной техники и инженерного оборудования
Академии строительства и архитектуры СССР
ОБЪЯВЛЯЕТ о продлении КОНКУРСА
на замещение вакантных должностей:
РУКОВОДИТЕЛЯ СЕКТОРА ОТОПЛЕНИЯ И ВЕНТИЛЯЦИИ ЖИЛЫХ И ОБЩЕСТВЕННЫХ ЗДАНИЙ;
старших научных сотрудников по специальностям:
ОТОПЛЕНИЯ И ВЕНТИЛЯЦИИ ЖИЛЫХ И ОБЩЕСТВЕННЫХ ЗДАНИЙ,
ОТОПЛЕНИЯ И ВЕНТИЛЯЦИИ ПРОМЫШЛЕННЫХ И СЕЛЬСКОХОЗЯЙСТВЕННЫХ ЗДАНИЙ,
ЦЕНТРАЛИЗОВАННОГО ТЕПЛОСНАБЖЕНИЯ,
ГАЗОСНАБЖЕНИЯ,
КАНАЛИЗАЦИИ,
ВОДОСНАБЖЕНИЯ,
ПЕЧНОГО ОТОПЛЕНИЯ,
АВТОМАТИЗАЦИИ САНИТАРНО-ТЕХНИЧЕСКИХ УСТРОЙСТВ.
Срок конкурса — 1 месяц со дня публикации.
Документы направлять по адресу: Москва, Д-60, 6-я ул. Октябрьского поля, 9; тел. Д 4-12-65.

Московский трест ресторанов
НА ОТКРЫТЫХ ВЕРАНДАХ РЕСТОРАНОВ и КАФЕ
ПРИЯТНО ПООБЕДАТЬ и ОТДОХНУТЬ!
В ресторанах:
„ВОЛГА" в Химкинском речном порту и „СОКОЛЬНИКИ" в Сокольническом парке культуры и отдыха
ВЫ МОЖЕТЕ ЗАКАЗАТЬ ВКУСНЫЙ ОБЕД
с большим выбором холодных закусок.
В кафе, расположенном в парке среди зелени, под тентами, за столиками приятно выпить прохладительные напитки, съесть мороженое!
В РЕСТОРАНЕ «ВОЛГА» ИГРАЕТ ОРКЕСТР.
Посетите рестораны „Волга" и „Сокольники"!

Со 2 сентября
смотрите на экранах столицы
НОВЫЙ ХУДОЖЕСТВЕННЫЙ
ФИЛЬМ-СПЕКТАКЛЬ

(героическая комедия Дюмануара и Д'Эннери).
Авторы сценарной разработки — В. Честноков, И. Шапиро. Режиссер — И. Шапиро. Оператор — А. Дудко. Композиторы — Г. Свиридов, Д. Толстой.
В ГЛАВНЫХ РОЛЯХ:
В. Честноков, О. Заботкина, Ф. Никитин, Н. Боярский и др.
Производство киностудии «Ленфильм».

Всесоюзный научно-исследовательский институт водоснабжения, канализации, гидротехнических сооружений и инженерной гидрогеологии — «ВОДГЕО»
Академии строительства и архитектуры СССР
ОБЪЯВЛЯЕТ о продлении КОНКУРСА,
объявленного 30 июля 1957 года на замещение вакантных должностей старших научных сотрудников в лабораториях:
БИОЛОГИЧЕСКОЙ ОЧИСТКИ ПРОМЫШЛЕННЫХ СТОЧНЫХ ВОД — 2,
АВТОМАТИЗАЦИИ СИСТЕМ ПРОМВОДОСНАБЖЕНИЯ — 1,
ВОДОПРОВОДНЫХ СЕТЕЙ И ОБОРУДОВАНИЯ — 1,
ПРОИЗВОДСТВА РАБОТ — 1.
Срок конкурса — 15 сентября 1957 года.
Документы на конкурс, согласно положению о конкурсах, направлять по адресу: Москва, Г-131, Б. Кочки, 17-а, директору института ВОДГЕО; тел. Г 5-53-03.

Научно-исследовательский институт художественной промышленности Роспромсовета
ОБЪЯВЛЯЕТ КОНКУРС
на замещение вакантных штатных должностей:
заведующего ХИМИЧЕСКОЙ лабораторией; старших научных сотрудников — ИНЖЕНЕРА-ХИМИКА, СТАРШЕГО ИНЖЕНЕРА-ТЕХНОЛОГА.
В конкурсе наряду с лицами, имеющими научные звания, могут участвовать также высококвалифицированные специалисты, не имеющие ученой степени, но обладающие большим производственным опытом.
Заявления и документы направлять на имя директора института по адресу: Москва, Г-69, ул. Воровского, 31; тел. Б 3-45-90.
Срок конкурса — 1 месяц со дня публикации.

КИНОТЕАТРУ им. МОССОВЕТА
ТРЕБУЮТСЯ
на постоянную работу:
КИНОМЕХАНИКИ, ИСТОПНИК, УБОРЩИЦЫ (без мытья полов).
Обращаться: Лужниковская ул., 25; тел. В 1-31-05. Проезд: метро ст. «Павелецкая».

Гл. упр. торговли Мосгорисполкома
МОССКУППРОМТОРГ
Управление торговли пром. товарами
ВЫРЕЖЬТЕ и СОХРАНИТЕ.
ПОЛЬЗУЙТЕСЬ УСЛУГАМИ КОМИССИОННЫХ МАГАЗИНОВ МОССКУППРОМТОРГА!

ПАЛЬТО, КОСТЮМЫ, БРЮКИ, ПЛАТЬЯ, ЮБКИ, БЛУЗКИ, различные ТКАНИ, БЕЛЬЕ, ТРИКОТАЖНЫЕ ИЗДЕЛИЯ и другие вещи
принимают на комиссию магазины:
№ 1 — Сретенка, 31; тел. К 4-99-69.
№ 2 — ул. Чернышевского, 27; тел. К 7-09-80.
№ 3 — Пушкинская ул., 12; тел. Б 9-38-01.
№ 5 — Красная Пресня, 36; тел. Д 5-08-52.
№ 7 — Арбат, 32; тел. Г 1-60-60.
№ 8 — Каляевская ул., 1/14; тел. Д 1-35-60.
№ 10 — Таганская ул., 61; тел. Ж 1-04-29.
№ 11 — ул. Герцена, 17-а; тел. Б 9-42-71.
№ 12 — Б. Дорогомиловская, ул., 20. тел. Г 3-49-82.
№ 14 — Таганская пл., 6; тел. Ж 2-63-50.
№ 15 — М. Колхозная пл., 5/2; тел. Б 3-20-75.
№ 16 — Пятницкая ул., 7; тел. В 1-23-25.
№ 17 — Шаболовка, 8; тел. В 1-98-13.
№ 18 — Цветной бул., 21; тел. Б 3-79-18.
№ 19 — Добрынинская пл., 60/20; тел. В 1-81-50.
№ 20 — Б. Тульская ул., 8; тел. В 2-24-25.
№ 21 — Благовещенский пер., 5; тел. Б 1-55-46.
№ 22 — Спартаковская ул., 17/49; тел. Е 1-55-45.
№ 24 — Сретенские ворота, 1/3; тел. Б 3-17-62.
№ 29 — Домниковская ул., 22; тел. К 4-07-22.
№ 30 — Октябрьская ул., 31; тел. И 1-06-06.
№ 31 — Красная Пресня, 27; тел. Д 5-16-12.
№ 35 — Щербаковская ул., 50/52.
№ 36 — Зацепа, 6; тел. В 1-11-03.

ПИАНИНО, РОЯЛИ
ПРИНИМАЕТ на КОМИССИЮ
МАГАЗИН № 28 — Смоленская наб., 5/13; тел. Г 4-49-03.

КАРТИНЫ
кисти русских и иностранных художников (подлинники)
ПРИНИМАЮТ на КОМИССИЮ:
МАГАЗИН № 1 — Сретенка, 31; тел. К 4-99-69.
МАГАЗИН № 27 (антикварный) — Арбат, 19; тел. Г 1-06-43.

АНТИКВАРНЫЕ ВЕЩИ —
фарфор, хрусталь, изделия из бронзы, слоновой кости, мрамора, майолика, люстры, миниатюры —
ПРИНИМАЮТ на КОМИССИЮ:
МАГАЗИН № 1 — Сретенка, 31; тел. К 4-99-69.
МАГАЗИН № 23 — ул. Горького, 32-в; тел. Д 1-36-76.
МАГАЗИН № 27 — Арбат, 19; тел. Г 1-06-43.

КОВРЫ и КОВРОВЫЕ ИЗДЕЛИЯ
ручной и машинной выработки
ПРИНИМАЮТ НА КОМИССИЮ:
МАГАЗИН № 1 — Сретенка, 31; тел. К 4-99-69.
МАГАЗИН № 28 — Смоленская наб. 5/13; тел. Г 4-49-01.

МЕБЕЛЬ — гарнитуры и отдельные предметы
ПРИНИМАЮТ НА КОМИССИЮ:
МАГАЗИН № 10 — Таганская ул., 61; тел. Ж 1-04-29.
МАГАЗИН № 25 — ул. Карла Маркса, 27; тел. К 7-27-21.
МАГАЗИН № 28 — Смоленская наб., 5/13; тел. Г 4-49-01;
МАГАЗИН № 33 — Садовая-Триумфальная ул., 31.

ТЕЛЕВИЗОРЫ, РАДИОПРИЕМНИКИ, МАГНИТОФОНЫ, ПАТЕФОНЫ, СКРИПКИ, ГИТАРЫ, ДУХОВЫЕ ИНСТРУМЕНТЫ
ПРИНИМАЕТ НА КОМИССИЮ
МАГАЗИН № 32 — Смоленская ул., 6; тел. Г 1-48-61.

АККОРДЕОНЫ, БАЯНЫ, ГАРМОНИИ, ФОТОАППАРАТЫ, ФОТОУВЕЛИЧИТЕЛИ, БИНОКЛИ, ПИШУЩИЕ МАШИНКИ и наручные ЧАСЫ
ПРИНИМАЮТ НА КОМИССИЮ:
МАГАЗИН № 23 — ул. Горького, 32-в; тел. Д 1-36-76.
МАГАЗИН № 32 — Смоленская ул., 6; тел. Г 1-48-61.

ГОТОВОЕ ПЛАТЬЕ — мужское и женское, БРЮКИ, ЮБКИ, ПЛАТЬЯ, БЛУЗКИ, ОБУВЬ и другие вещи, имеющие износ более 50%, но годные к дальнейшему использованию,
ПРИНИМАЮТ НА КОМИССИЮ
следующие специализированные комиссионные магазины:
№ 9 — на территории Преображенского рынка.
№ 30 — Октябрьская ул., 31.
№ 34 — на территории Большого Колхозного рынка.
№ 35 — Щербаковская ул., 50/52.
№ 70 — на территории Большого Колхозного рынка.

МОТОЦИКЛЫ, ВЕЛОСИПЕДЫ, ЗАПАСНЫЕ ЧАСТИ к легковым автомобилям, ХОЛОДИЛЬНИКИ, ПЫЛЕСОСЫ, СТИРАЛЬНЫЕ МАШИНЫ и БЫТОВЫЕ ЭЛЕКТРОТОВАРЫ
ПРИНИМАЕТ НА КОМИССИЮ
МАГАЗИН № 26 — Б. Андроньевская ул., 27; тел. Ж 2-35-23.

МЕХА и МЕХОВЫЕ ИЗДЕЛИЯ
принимают на комиссию магазины:
№ 1 — Сретенка, 31; тел. К 4-99-69.
№ 6 — Пушкинская ул., 20/5 (специализированный); тел. Б 9-33-71.
№ 7 — Арбат, 32; тел. Г 1-60-60.
№ 12 — Б. Дорогомиловская ул., 20; тел. Г 3-49-82.
№ 19 — Добрынинская пл., 60/20; тел. В 1-81-50.
№ 21 — Благовещенский пер., 5; тел. Б 1-55-46.
№ 24 — Сретенские ворота, 1/3; тел. Б 3-17-62.

Для оценки пианино, роялей, мебели и ковровых изделий товароведы-оценщики высылаются на дом.
ПРИ МАГАЗИНАХ ИМЕЮТСЯ БЮРО ПО ПЕРЕВОЗКЕ ВЕЩЕЙ, ПРИНЯТЫХ НА КОМИССИЮ.

Новиков Анатолий Дмитриевич, прож. пос. Текстильщики, 5-я ул., 26, корп. 2, к. 2, возбуждает дело о разводе с Новиковой Екатериной Трофимовной, прож. пос. Текстильщики, 5-я ул., 26, корп. 2, к. 12. Дело подлежит рассмотрению в нарсуде 10-го уч. Ждановского р-на г. Москвы.

Кузнецова Людмила Алексеевна, прож. 2-я Скотопрогонная ул., 8, кв. 8, возбуждает дело о разводе с Кузнецовым Александром Степановичем, прож. Московская обл., г. Люблино Кухмистеровская ул., 69. Дело подлежит рассмотрению в нарсуде 6-го уч. Ждановского р-на г. Москвы.

Шаплова Клавдия Петровна, прож. Фили, 2-я Красная ул., 6, кв. 12, возбуждает дело о разводе с Шапловым Григорием Ивановичем, прож. там же. Дело подлежит рассмотрению в нарсуде 10-го уч. Киевского р-на г. Москвы.

Смирнов Вениамин Александрович, прож. Тополев пер., 16, кв. 3, возбуждает дело о разводе с Рукиной-Смирновой Клавдией Ивановной, прож. Сущевский вал, 22, кв. 11. Дело подлежит рассмотрению в нарсуде 7-го уч. Дзержинского р-на г. Москвы.

Дорофеев Сергей Иванович, прож. 2-я Красная ул., 24, корп. «Б», к. 19, возбуждает дело о разводе с Дорофеевой Ниной Васильевной, прож. Московская обл., г. Солнечногорск, 3-я ул. Урицкого, 1. Дело подлежит рассмотрению в нарсуде г. Солнечногорска Московской области.

Басова Мария Трофимовна, прож. городок Моссовета, 5-я линия, 11-а, кв. 64, возбуждает дело о разводе с Татариновым Федором Егоровичем, прож. там же. Дело подлежит рассмотрению в нарсуде 8-го уч. Щербаковского р-на г. Москвы.

Игнатович Алексей Анатольевич, прож. 12-я Парковая ул., 5-в, кв. 8, возбуждает дело о разводе с Игнатович Евдокией Михайловной, прож. Московская обл., Щелковский р-н, пос. Загорянский, Красная ул., 31. Дело подлежит рассмотрению в нарсуде 5-го уч. Сталинского р-на г. Москвы.

Федосеева Раиса Николаевна, прож. 9-я ул. Октябрьского поля, 5, корп. 2, кв. 30, возбуждает дело о разводе с Кривошеевым Петром Михайловичем, прож. Белгородская обл., Старо-Оскольский р-н, с. Лукьяновка. Дело подлежит рассмотрению в нарсуде Старо-Оскольского р-на Белгородской области.

Скульптурно-производственному комбинату
Московского отделения Художественного фонда СССР
ТРЕБУЮТСЯ:
ГЛАВНЫЙ БУХГАЛТЕР,
ГАЛЬВАНИК по холодному покрытию металла (можно по совместительству),
СВАРЩИК цветных металлов постоянными токами,
КЛАДОВЩИК центрального склада (работа в г. Бабушкине),
РАБОЧИЕ ЦЕХА (работа в районе Измайлова),
КУРЬЕР,
ШОФЕРЫ грузовых машин.
Обращаться: Б. Новинский пер., 19; тел.: Д 5-00-09, доб. 191, Ж 1-25-49.

Копылов Федор Александрович, прож. Шереметьевская ул., 12/23, кв. 25, возбуждает дело о разводе с Копыловой Марией Федоровной, прож. там же. Дело подлежит рассмотрению в нарсуде 5-го уч. Дзержинского р-на г. Москвы.

Сейгур-Киселева Надежда Александровна, прож. 6-я ул. Октябрьского поля, 9, кв. 44, возбуждает дело о разводе с Пружанским Евсеем Львовичем, прож. г. Краснодар, Советская ул., 44-а, кв. 47. Дело подлежит рассмотрению в нарсуде 5-го уч. Ленинградского р-на г. Москвы.

Лапин Василий Егорович, прож. 2-й Монетчиковский пер., 5, кв. 9, возбуждает дело о разводе с Лапиной Саррой Львовной, прож. Восточный пр., 2/10, кв. 2. Дело подлежит рассмотрению в нарсуде 4-го уч. Кировского р-на г. Москвы.

Славянова Ирина Константиновна, прож. Писцовая ул., 16-а, кв. 74, возбуждает дело о разводе со Славяновым Леонидом Алексеевичем, прож. ул. Чкалова, 17, кв. 1. Дело подлежит рассмотрению в нарсуде 3-го уч. Красногвардейского р-на г. Москвы.

Вновь открываемому противотуберкулезному диспансеру № 16
Тимирязевского района
(Михалковская ул., 65),
ТРЕБУЮТСЯ:
МЕДИЦИНСКИЕ сестры,
САНИТАРКИ и уборщицы,
КОЧЕГАРЫ и рабочие,
МЕХАНИК по центральной котельной,
ДВОРНИКИ,
САДОВНИК,
КЛАДОВЩИКИ,
ЭЛЕКТРОМОНТЕРЫ,
СЛЕСАРИ-водопроводчики,
ПОВАРА,
ЛИФТЕРЫ,
ГАРДЕРОБЩИКИ.
Обращаться в Тимирязевский райздравотдел — Дмитровское шоссе, 5; тел. Д 3-70-40, доб. 3-41, 3-43

Рубинштейн Юрий Борисович, прож. Пятницкая ул., 9/28, кв. 52, возбуждает дело о разводе с Рубинштейн-Аникеевой Раисой Сергеевной, прож. Стремянный пер., 40, кв. 120. Дело подлежит рассмотрению в нарсуде 4-го уч. Москворецкого р-на г. Москвы.

Имеются в продаже
ШКУРЫ ЗУБАТКИ ДЛЯ ВЫРАБОТКИ КОЖИ.
Обращаться: Дубининская ул., 27, база № 3 Московской конторы по торговле рыботоварами Главмясорыбторга; тел. В 1-90-81, доб. 44.

Чиканов Григорий Сергеевич, прож. Фили, Первомайская ул., 16, кв. 27, возбуждает дело о разводе со Сложениковой Марией Ивановной, прож. Фили, Покровская-Овражная ул., 30. Дело подлежит рассмотрению в нарсуде 10-го уч. Киевского р-на г. Москвы.

Вяткин Михаил Иванович, прож. 2-й Фильский пр., 4-а, кв. 31, возбуждает дело о разводе с Вяткиной Марией Антоновной, прож. М. Бронная ул., 24, кв. 41. Дело подлежит рассмотрению в нарсуде 3-го уч. Советского р-на г. Москвы.

Шибанов Николай Михайлович, прож. Лесная ул., 15, кв. 2, возбуждает дело о разводе с Шибановой Лидией Павловной, [illegible] там же. Дело подлежит рассмотрению в нарсуде 4-го уч. Сов[illegible] р-на г. Москвы.

Исаев Б[illegible] Николаевич, прож. Б. Пионерская ул., 32, кв. 18, возбуждает дело о разводе с Петри Натальей Георгиевной, прож. г. Ленинград, Б. Подъяческая ул., 32, кв. 15. Дело подлежит рассмотрению в нарсуде г. Ленинграда.

Журавлев Степан Васильевич, прож. Б. Филевская ул., 11, кв. 40, возбуждает дело о разводе с Журавлевой Екатериной Захаровной, прож. там же. Дело подлежит рассмотрению в нарсуде 10-го уч. Киевского р-на г. Москвы.

Синякова Анна Андреевна, прож. Сретенский бул., 6, кв. 134, возбуждает дело о разводе с Синяковым Виктором Павловичем, прож. там же. Дело подлежит рассмотрению в нарсуде 1-го уч. Щербаковского р-на г. Москвы.

Журавлев Афанасий Иванович, прож. Соболевский пр., 17, кв. 5, возбуждает дело о разводе с Журавлевой Федосьей Тихоновной, прож. там же. Дело подлежит рассмотрению в нарсуде 5-го уч. Тимирязевского р-на г. Москвы.

Стеклов Николай Анатольевич, прож. ул. Веснина, 7, кв. 6, возбуждает дело о разводе со Стекловой Валентиной Николаевной, прож. там же. Дело подлежит рассмотрению в нарсуде 2-го уч. Фрунзенского р-на г. Москвы.

Шабейкина Александра Ильинична, прож. Хлебный пер., 32/29, кв. 1, возбуждает дело о разводе с Шабейкиным Иваном Петровичем, прож. там же. Дело подлежит рассмотрению в нарсуде 2-го уч. Краснопресненского р-на г. Москвы.

Калинина Надежда Александровна, прож. ул. Бурденко, 11-а, кв. 8, возбуждает дело о разводе с Калининым Евгением Александровичем, прож. 4-й Можайский пер., 4, кв. 3. Дело подлежит рассмотрению в нарсуде 7-го уч. Фрунзенского р-на г. Москвы.

Рожкова Мария Алексеевна, прож. Б. Молчановка, 34, кв. 6, возбуждает дело о разводе с Рожковым Николаем Владимировичем, прож. там же. Дело подлежит рассмотрению в нарсуде 2-го уч. Краснопресненского р-на г. Москвы.

Марков Альберт Александрович, прож. Б. Афанасьевский пер., 31, кв. 8, возбуждает дело о разводе с Мошинской Алисой Ефимовной, прож. Композиторская ул., 7. Дело подлежит рассмотрению в нарсуде 3-го уч. Киевского р-на г. Москвы.

Деньгин Евгений Вениаминович, прож. Б. Якиманка, 47, кв. 33, возбуждает дело о разводе с Деньгиной Розой Александровной, прож. Арсеньевский пер., 28, кв. 306. Дело подлежит рассмотрению в нарсуде 3-го уч. Ленинского р-на г. Москвы.

Казаков Вадим Георгиевич, прож. Октябрьский пр., 18, корп. 10, кв. 6, возбуждает дело о разводе с Казаковой Натальей Андреевной, прож. там же. Дело подлежит рассмотрению в нарсуде 5-го уч. Дзержинского р-на г. Москвы.

Чудаев Петр Семенович, прож. Садовая-Кудринская ул., 1-а, кв. 63, возбуждает дело о разводе с Усенко Татьяной Захаровной, прож. Якиманский пер., 4, кв. 1. Дело подлежит рассмотрению в нарсуде 2-го уч. Ленинского р-на г. Москвы.

Алексеева Анна Петровна, прож. М. Левшинский пер., 5, кв. 4, возбуждает дело о разводе с Егоровым Иваном Игнатьевичем, прож. там же. Дело подлежит рассмотрению в нарсуде 2-го уч. Фрунзенского р-на г. Москвы.

АДРЕС РЕДАКЦИИ И ИЗДАТЕЛЬСТВА: Москва, Центр, Чистые пруды, 8. КОММУТАТОР — К 4-30-00. Телефоны отделов редакции: партийно-политической работы — Б 3-69-67; науки, вузов и просвещения — Б 8-99-65; городского хозяйства и быта — Б 3-82-76; строительства и реконструкции — Б 3-51-20; литературы и искусства — Б 3-52-77; физкультуры и спорта — К 4-30-00, доб. 2-63; промышленного — К 5-55-74; иностранного — К 5-93-80; фельетонов — К 4-30-00, доб. 4-65; информации — Б 1-01-86; писем — Б 3-80-83; оформления — К 4-30-00, доб. 6-12; секретариат — (для справок) — К 5-20-53 и К 4-30-00, доб. 5-42; отдел объявлений К 4-18-45 (Потаповский пер., 3).

Д-60723

Типография издательства «Московская правда». Потаповский пер., 3.