2 декабря узнаем: введут ли штрафы за нарушение скорости на 10—20 км/час

Страница 05

Новости—его жизнь. Гендиректору ВГТРК Олегу Добродееву—60

Страница 05

Новая услуга в метро: сдаешь пустую пластиковую бутылку—получаешь билет

Страница 04

Феноменальные прыжки Саши Трусовой принесли ей победу на Гран-при Канады

Страница 12

Российская Газета

Общественно-политическая газета. Выходит с ноября 1990 года. **Понедельник, 28 октября 2019.** № 242(8000) **www.rg.ru**

Столичный выпуск

02 **Возможность отключать** интернет-трафик из других стран получит ФСБ

04 **С нового года** такси и грузовикам запретят парковаться во дворах

05 **Первая партия** лекарства фризиум для больных детей доставлена в Россию

06 **США заявили** о ликвидации главаря террористов аль-Багдади. Минобороны РФ сомневается

09 **Роман «Идиот»** Достоевского поставили на балетной сцене в Омске

12 **Российскую прыгунью** Марию Ласицкене признали лучшей легкоатлеткой года в Европе

ФИНАНСЫ Как снижение ключевой ставки повлияет на доходность вкладов и цену кредитов

Отставка процента

REUTERS

Скорее всего, Банк России зимой сделает еще один шаг по снижению ключевой ставки.

Роман Маркелов

Коммерческие банки вслед за пятничным снижением ключевой ставки Банком России довольно быстро опустят проценты по вкладам, но снижения ставок по кредитам неизбежно придется подождать, считают аналитики. Процесс продолжится и дальше—весьма вероятен как минимум еще один раунд снижения ключевой ставки в декабре.

ЦБ на заседании 25 октября опустил ключевую ставку на 0,5 процентных пункта, до 6,5% годовых. С таким широким шагом снижения ставки не было с декабря 2017 года—все это время она снижалась на осторожные 0,25 процентных пункта за раз.

Но ситуация изменилась: решительность ЦБ, который даже не стал дожидаться «опорного» заседания в декабре, объясняется быстрым замедлением годовой инфляции. «Я думаю, в начале сентября они (в ЦБ.—Прим. ред.) не думали, что сделают столько шагов к концу октября. Я рад и абсолютно поддерживаю позицию по более агрессивному снижению ключевой ставки—она абсолютно объективна»,—заявил глава Минэкономразвития Максим Орешкин в эфире телеканала РБК. Он фактически допустил снижение нейтральной ставки, к которой стремится ЦБ, ниже текущего интервала в 6—7%.

АКЦЕНТ

Снижение ставок по кредитам должно быть хорошо заметно на ипотечном рынке, где сложились все условия для новых рекордов

ЦБ ранее ожидал, что потребительские цены по итогам 2019 года поднимутся на 4—4,5%. Но уже к 20-м числам октября показатель инфляции за 12 месяцев составлял 3,8%. В новом прогнозе итогов года Банк России теперь ожидает 3,2—3,7%—для денежно-кредитной политики это большая разница.

Более того, в I квартале 2020 года, по мнению ЦБ, инфляция в годовом измерении может уйти и ниже 3%, по итогам следующего года составит 3,5—4%.

Инфляция начала заметно притормаживать в сентябре, что совсем нетипично для осени. Разовыми факторами стали хороший урожай (он повышает предложение на ряде продовольственных рынков и заметно сбивает цены), а также укрепление курса рубля вкупе с замедлением инфляции в странах—торговых партнерах России (такое сочетание ограничивает рост цен на импорт). Гораздо более глубинная причина—весьма сдержанный внутренний спрос. В ЦБ отмечают, что определенный вклад вносит и отставание финансирования бюджетных расходов (включая нацпроекты) от графика.

Последняя причина, по мнению ЦБ, отчасти сдержала в этом году и экономическую активность. Рост финансирования нацпроектов должен потом разогнать и рост ВВП. Пока что Банк России сохранил свой прогноз по росту экономики в 2019 году—0,8—1,3%. Только в 2022 году он должен ускориться до 2—3%. Но сдержать это движение может замедление мировой экономики.

Грядущее усиление финансирования нацпроектов ЦБ не считает заметным риском для инфляции, поскольку оно будет не одномоментным. Но на более длинном горизонте проинфляционные риски преобладают—таковым в ЦБ, помимо повышенных инфляционных ожиданий, считают и инвестирование в экономику денег из ФНБ, когда он достигнет отметки 7% ВВП. Пока что минфин планирует потратить из фонда триллион рублей в ближайшие три года, инвестиции начнутся с 2020 года.

3 →

ПРОЕКТ «Гонорары успеха» для адвокатов будут узаконены

Адвокаты удачи

Владислав Куликов

Адвокаты смогут получать солидную долю от выигранной их клиентами (то есть в реальности самими адвокатами, старавшимися ради клиентов) суммы. Предложение может оказаться заманчивым для тех граждан, чье дело верное, но денег затевать судебный процесс нет. В таком случае защитника можно привлечь обещаниями большой финансовой удачи в будущем. Это и называется «гонорар успеха».

Комитет Государственной Думы по государственному строительству и законодательству рекомендовал принять во втором—решающем—чтении поправки в Закон «Об адвокатской деятельности и адвокатуре в Российской Федерации», которые легализуют подобную форму расплаты с адвокатом.

Председатель комитета Павел Крашенинников напомнил, что «гонорары успеха» применяются во многих государствах и применялись в России в дореволюционный период. Он отметил, что такой механизм позволяет получить квалифицированную юридическую помощь гражданам, которые на момент заключения соглашения с адвокатом ограничены в денежных средствах, но в случае выигрыша смогут выплатить причитающееся адвокату вознаграждение.

—Кроме того, законодательное закрепление «гонораров успеха» позволит обеспечить прозрачность деятельности адвокатов и пополнить бюджет как самих адвокатов, так и государства,—сказал Павел Крашенинников.

3 →

ШКОЛА В какой столовой самые лучшие обеды для учеников

Вкус на обед

Яна Шамаева, «Российская газета», Ижевск

Столовую ижевской школы №97 «Гармония» признали лучшей в стране. Конкурс проводился по инициативе Министерства просвещения РФ, в нем участвовали 615 школ 67 регионов России.

Как рассказал «РГ» директор учебного заведения Ахтам Чугалаев, изначально дети и сотрудники «Гармонии» были довольны и прежней столовой. Но через некоторое время пришли к решению, что пора кардинально менять все принципы работы столовой. Что в ней должно быть особенно важно? Успеть за короткую перемену накормить всех учеников и в идеале дать им возможность выбора блюд. Для этого в учебном заведении изучили все модели питания.

Первую—с раздачи, когда дети с подносом выстраиваются в очередь, исключили. За 15—20 минут так успеют пообедать лишь 50—80 детей, а надо 450—500 ребят. Увеличивать обеденный перерыв до 1,5 часа тоже не решились—долгий учебный день станет еще длиннее. Может, увеличить количество линий раздачи? Но тогда бы пришлось нанимать новых сотрудников. Модель шведского стола в школе тоже исключили—по нормам СанПиНа детей нельзя привлекать к раздаче пищи. А вот модель «преднакрытия» столов учебное заведение решило принять на вооружение, но модернизировать—сделать так, чтобы на месте каждого ученика были не одинаковые блюда, а те, которые хочет съесть именно он.

8 →

СОБЫТИЕ

СЕРГЕЙ МИХЕЕВ

4 →

«Ребята, я не сдалась!»—первое, что заявила россиянка Мария Бутина, вернувшаяся в Москву из тюремного заключения в США

ПРАВИЛА Легким беспилотникам запретили летать без учетных номеров

Долетит ли дрон до понедельника?

Евгений Гайва

С этого понедельника легкие дроны и коптеры уже не имеют права подниматься в небо без учетных номеров. Отпущенный их владельцам срок для постановки на учет истек.

Под новые правила учета подпадают самые разные аппараты—и коптеры для выполнения профессиональных задач, и игрушки, и самодельные модели.

Главный критерий—максимальная взлетная масса от 250 граммов до 30 килограммов. Правила учета вступили в силу с 27 сентября «с целью обеспечения и организации безопасного, экономичного и регулярного воздушного движения при использовании воздушного пространства России», пояснили «РГ» в Росавиации.

АКЦЕНТ

Запуск дронов без номеров теперь грозит физлицам штрафом до 50 тысяч рублей, а для юрлиц—до 300 тысяч

Владельцам беспилотников дали еще месяц на их выполнение. Нужно было направить заявление в Росавиацию с указанием контактов и данных о беспилотнике.

Учет нужен, чтобы мотивировать людей пилотировать аппараты аккуратнее, добавляет руководитель Ассоциации эксплуатантов и разработчиков беспилотных авиасистем Глеб Бабинцев. Теперь можно сразу установить владельца дрона, если при его крушении будет причинен какой-то вред. Немало уже было случаев, когда беспилотники падали на автомобили, повреждали линии электропередач.

Конечно, если вред нанес неучтенный аппарат, найти владельца будет сложнее. Но когда найдут, отвечать он будет и за нанесенный урон, и за нарушение правил полетов.

Кстати, уже появилась система противодействия дронам, которая блокирует связь с владельцем и заставляет их мягко сесть в месте запуска (о ней «РГ» пишет в статье «Дроны не пройдут» на 7-й полосе).

4 →

АВИАЦИЯ Депутаты начали расследование высоких цен на авиабилеты

Двадцать тысяч за час пути

Владимир Таюрский, Якутия

Парламент Якутии начал расследование причин, влияющих на высокую стоимость пассажирских авиаперевозок на внутренних маршрутах. Здесь за 45 минут полета приходится платить 15,8 тысячи рублей, получается более 21 тысячи в час.

Корреспонденты «Российской газеты» проверили цены в других регионах, где есть внутренние рейсы. Там они намного «гуманнее». А из Якутска до многих райцентров, особенно арктических, авиабилеты стоят дороже, чем до Москвы. Агентства предлагают билеты в столицу за 21 тысячу рублей, и в эти же октябрьские дни полет до центра Нижнеколымского улуса поселка Черский обойдется более чем в 34 тысячи.

Местные авиаторы объясняют такие несообразности множеством причин. В их числе высокие аэропортовские сборы, а также сложная схема завоза горючего, влияющая на его стоимость и, соответственно, на тарифы. Депутатов заинтересовало как раз горючее. «Необходимо разобраться, как формируются цены на авиакеросин»,—говорит инициатор расследования депутат Виктор Федоров. В республике две региональные авиакомпании. Он уже выяснил, что существует очень большой разброс цен, по которым каждая платит за топливо.

4 →

Официальные курсы валют ЦБ России с 26.10.2019

Австралийский доллар	43,7161	Венгерский форинт**	21,6223	Индийская рупия**	90,2447	Новый туркменский манат	18,3109	Таджикский сомони*	66,0440	Шведская крона*	66,2121	*За 10	
Азербайджанский манат	37,7227	Вон Республики Корея***	54,5288	Казахстанский тенге**	16,4476	Норвежская крона*	69,9416	Турецкая лира	11,0842	Швейцарский франк	64,5322	**За 100	
Армянский драм**	13,4094	Гонконгский доллар*	81,6575	Канадский доллар	48,9832	Польский злотый	16,6463	Узбекский сум****	67,6497	Южноафриканский рэнд*	43,7323	***За 1000	
Белорусский рубль	31,2927	Датская крона*	95,2543	Киргизский сом**	91,4727	Румынский лей	14,9633	Украинская гривна*	25,4151	Японская иена**	58,92065	****За 10 000	
Болгарский лев	36,3824	Доллар США	95,2543	Китайский юань*	90,5006	СДР	88,1272	Фунт стерлингов	82,2228				
Бразильский реал	15,8384	Евро	71,1194	Молдавский лей*	36,5486	Сингапурский доллар	46,9493	Чешская крона*	27,7920				

4 607044 060111 19144

НАДЗОР Юрий Чайка провел коллегию с белорусскими прокурорами

КАК ВОЗМЕСТИТЬ УЩЕРБ

Иван Егоров

В Бресте прошло очередное заседание объединенной коллегии генеральных прокуратур России и Белоруссии, главной темой которого стало возмещение ущерба, причиняемого преступлениями и правонарушениями.

«Между генеральными прокуратурами Российской Федерации и Республики Беларусь установились тесные, конструктивные отношения в сфере обмена значимой информацией, оказания правовой помощи по уголовным делам в вопросах розыска и установления имущества, на которое может быть обращено взыскание с целью возмещения ущерба»,—заявил Генеральный прокурор РФ Юрий Чайка.

Он напомнил, что в России этому направлению в последнее время уделяется повышенное внимание и оно является одним из приоритетных в деятельности органов прокуратуры. По словам Чайки, действенным инструментом обеспечения взыскания вреда, причиненного правонарушениями, является право прокурора обратиться в суд с иском в защиту государственных интересов.

Так, по его данным, в прошлом году прокурорами в интересах государства предъявлено почти 37,5 тысячи исковых заявлений на сумму свыше 13,4 млрд рублей, в том числе 2,3 тысячи исков о возмещении ущерба, причиненного преступлениями, на сумму 8,3 млрд рублей. По результатам судебного рассмотрения удовлетворено более 32 тысяч исков на общую сумму 14,5 млрд рублей, из которых 9,1 млрд рублей—возмещение ущерба от преступных деяний.

> За первые шесть месяцев прокуроры в целях защиты интересов РФ, ее субъектов и муниципальных образований от преступных посягательств предъявили 1395 исков почти на 5,6 млрд рублей

В этом году за первые шесть месяцев прокуроры в целях защиты интересов РФ, ее субъектов, муниципальных образований от преступных посягательств предъявили 1395 исков почти на 5,6 млрд рублей, из них 946 удовлетворено на сумму около 4,5 млрд рублей.

В свою очередь, Генеральный прокурор Белоруссии Александр Конюк коснулся темы международного сотрудничества в уголовно-правовой сфере. По его словам, в условиях глобализации, появления новых информационных технологий и финансовых инструментов обеспокоенность вызывает незаконное перемещение активов в иностранные юрисдикции, цель которого—сокрыть имущество от взыскания, «отмыть» преступные доходы и использовать их впоследствии в преступных схемах.

«Очевидно, это затрудняет работу органов уголовного преследования по выявлению активов, возвращению таких ресурсов в страну и обеспечению их взыскания для возмещения вреда, причиненного преступлениями»,—отметил белорусский Генпрокурор.

С учетом таких фактов Александр Конюк предложил российским коллегам усовершенствовать механизм взаимодействия по оказанию правовой помощи при проведении доследственных проверок и расследовании уголовных дел. «Нам необходимо выработать дополнительные меры по пресечению незаконного трансграничного перемещения денежных средств, иных финансовых активов, поиску имущества, наложению на него ареста для обеспечения последующего взыскания»,—сказал Конюк. ●

ПРЕЗИДЕНТ Владимир Путин отметил работу таможенной службы

Цифровая граница

АЛЕКСЕЙ ДРУЖИНИН / ПРЕСС-СЛУЖБА ПРЕЗИДЕНТА РФ / ТАСС

Владимир Булавин рассказал главе государства, как идет реформа по созданию центров электронного декларирования.

Кира Латухина

На встрече с главой Федеральной таможенной службы президент поздравил сотрудников таможни с профессиональным праздником.

«Таможня—это в значительной степени уникальный орган, потому что в нем сосредоточены и правоохранительные функции, и административные, и фискальные. Важнейший инструмент государства в обеспечении своих интересов», — оценил Владимир Путин. Владимир Булавин поблагодарил за постоянное внимание к делам ФТС и высокую оценку труда таможенников, а также рассказал, как его ведомство выполняет свои задачи. В частности, прогнозные задания по перечислению средств в федеральный бюджет выполнены на 102 процента. «Всего перечислено 4 триллиона 180 миллиардов рублей, из них при экспорте товаров 1 триллион 700 миллиардов рублей, при импорте товаров 2 триллиона 400 миллиардов рублей», — рассказал Булавин. «У нас экспортные составляющие планомерно из года в год снижаются из-за реализации налогового маневра. В этом году экспортная составляющая снизилась на 17 процентов, при этом импортная составляющая возросла на 15 процентов»,—добавил докладчик. Причем основные факторы, которые повлияли на рост импортной составляющей,—курс доллара к рублю, повышение НДС на 2 процента и рост показателей таможенной стоимости, что может свидетельствовать об эффективности работы таможенных органов.

АКЦЕНТ

> Сейчас 85 процентов электронных деклараций по экспорту регистрируется автоматически

«Хорошее администрирование»,—оценил Путин. «В целом в результате всех видов таможенного контроля нами довзыскано свыше 50 млрд рублей»,—продолжил Булавин.

Глава ФТС рассказал о ходе масштабной реформы по созданию центров электронного декларирования. «Сейчас сколько примерно от общего объема через эти центры идет?»—спросил президент. «Сейчас 65 процентов», — последовал ответ. А в 2020 году будет 95 процентов. Всего планируется открыть 16 центров по всей стране. До реформы было свыше 600 мест таможенного оформления, и все они, как правило, в помещениях, принадлежавших бизнесу. На данный момент создано 12 центров. «Бизнесу скажете «спасибо», они уже этим заниматься не будут»,—заметил Путин.

Как удалось этого достичь? Повысилась управляемость таможенными органами, стало больше единообразия в принятии выпускающими инспекторами решений по декларациям, и сами инспектора стали более независимыми и объективными. «Нам удалось разорвать личный контакт выпускающего инспектора и декларанта и существенным образом уменьшить коррупционные риски. В конечном счете это привело к увеличению таможенных платежей»,—заметил он.

Реформа и уровень цифровизации позволили автоматизировать некоторые таможенные процедуры и процессы. Сейчас 85 процентов электронных деклараций по экспорту регистрируется автоматически, и 38 процентов из них автоматически выпускаются. «По импорту картина немножко другая и поскромнее выглядит, поскольку там есть свои особенности, но 45 процентов деклараций автоматически регистрируется и 48 процентов автоматически выпускается», — рассказал Булавин. Причем время на автоматическую регистрацию—две минуты, на автоматический выпуск — три минуты. «Таким образом, для безрисковых поставок время таможенного оформления составляет пять минут»,—подсчитал глава ФТС.

Основа для цифровизации и автоматизации—Единая информационная система таможенных органов: благодаря ей можно поддерживать процесс оформления в течение суток. Если будет остановка хотя бы на час, на границах вырастают очереди, пояснил докладчик.

У ФТС есть автоматический доступ к информационным ресурсам 32 федеральных органов власти. «Обмен идет нормально?»—спросил президент. «Ответ на запрос составляет 30 секунд», — сказал Булавин. ФТС ежегодно формирует к информационным ресурсам других федеральных органов 20 млн запросов, и получает к своим ресурсам 6 млн запросов. По словам главы ФТС, время, необходимое для списывания денежных средств со счетов декларантов,—6,5 секунды, а время проверки таможенной электронной декларации на иски—3 секунды. ●

ЮБИЛЕЙ Студенческие строительные отряды отметили 60-летие

От целины до Вахты памяти

Галина Мисливская

Все регионы должны принять свои законы о студенческих строительных отрядах, чтобы они заработали в каждом субъекте Российской Федерации. При этом одна из ближайших главных задач студенческих стройотрядов—подключиться к реставрации и восстановлению мемориалов и памятников Великой Отечественной войны. «Это будет такая наша общая Вахта памяти. Чем больше молодежи встанет в эту Вахту памяти, тем крепче будет наша память и тем более консолидированным будет наше общество», — уверена председатель Совета Федерации Валентина Матвиенко.

Стройотряды отмечают в эти дни свой юбилей. Начало движению положили студенты-физики из МГУ, которые в 1959 году отправились поднимать целину. Тогда их было всего 339 человек, годом позже — 520, а потом счет пошел на тысячи. Всего же за 60 лет этого движения в них поработали 19 миллионов человек. В пятницу участники Всероссийского слета студенческих отрядов встретились в Совете Федерации со стройотрядовцами прошлых лет. В верхней палате российского парламента таких немало. Помимо председателя Валентины Матвиенко на студенческих стройках в годы учебы поработали вице-спикеры Галина Карелова и Юрий Воробьев, глава Комитета по международным делам Константин Косачев, председатель комиссии по связям со СМИ Алексей Пушков. Глава Комитета СФ по соцполитике Валерий Рязанский по такому случаю даже сменил деловой пиджак на зеленую куртку с эмблемой родного вуза—Московского авиационного института.

АКЦЕНТ

> За 60 лет в студенческих строительных отрядах поработали 19 миллионов человек

Стройотряд — «это замечательная школа познания цены труда, дружбы, воспитания лидерских качеств, особой атмосферы романтики», считает Валентина Матвиенко. «Большинство сегодняшних руководителей разных уровней власти, руководители крупных бизнес-компаний, деятели культуры прошли школу студенческих отрядов. Я думаю, эта школа им помогла достичь того, чего они добились в жизни», — полагает она. Но самое главное, работая на всесоюзных стройках, молодежь была востребована и чувствовала причастность к жизни страны, считает глава Совфеда. «Когда меня избрали председателем комитета комсомола института, первое, чем я занялась, это организация студенческого отряда», — вспоминает она. Правда, на крупные стройки преимущественно девичий коллектив Ленинградского химико-фармацевтического института «звали не сильно», но студенты «не хотели отставать от страны».

Первый трудовой семестр будущие фармацевты провели на сборе помидоров в Астраханской области. «Очень тяжелый труд, уже в пять утра мы были на полях, работали до двенадцати, потом температура (воздуха) за сорок, короткий передых, и вечером снова на уборку помидор», — рассказала Валентина Матвиенко. Плоды астраханских полей были отменного качества и хорошо утоляли жажду в жару. «Но потом года два я помидоры не то что есть, видеть не могла», — призналась сенатор. Под конец трудовой смены она решила сделать сюрприз сокурсникам и заказала к прощальному ужину огромный торт. За ним пришлось ехать на телеге, которую комиссар отряда выпросила в колхозе. Десерт был благополучно доставлен и спрятан за сарайчиком. Но когда пришло время вечернего чая... «Мы приходим за сарайчик и—о ужас—лежат три свиньи, которые просто не дышат от того, что съели весь этот торт,—вспоминает Валентина Матвиенко.—Мне так стало обидно: я ехала в Астрахань два часа туда, два обратно по жаре, стою, слезы рекой». Но студенты не расстроились, отреагировали на «свинство» гомерическим хохотом.

Сегодняшние стройотрядовцы не уступают предшественникам ни в трудолюбии, ни в романтике. Как рассказал командир Центрального штаба общероссийской общественной организации «Российские Студенческие Отряды» (РСО) Михаил Киселев, подразделения организации работают во всех регионах страны, ежегодно в стройотряды едут около 240 тысяч человек. Кстати, в этом году РСО отмечает 15-летие. Бойцы РСО занимаются строительством, пассажирскими перевозками, воспитанием детей, обработкой рыбы, сбором урожая, сервисом и другими работами. Они принимали участие в возведении олимпийских объектов в Сочи, подготовке к саммиту АТЭС во Владивостоке, помогали спасателям в ликвидации стихийных бедствий, в том числе этим летом в пострадавшей от наводнения Иркутской области.

«В следующем году мы будем отмечать 75 лет Победы в Великой Отечественной войне. Я очень надеюсь, что студенческие отряды подключатся к реставрации и восстановлению мемориалов, памятников погибшим воинам,—сказала Матвиенко.—Чем больше молодежи включится в эту общую Вахту памяти, тем крепче будет эта память». Она также считает, что в каждом регионе России надо принять модельный закон о стройотрядах. Документ был разработан на площадке МПА СНГ, он уже действует в 19 субъектах Федерации. «Главное только—не заформализовать и не забюрократизировать это дело. Будет плохо, если оно превратится в чиновничью структуру»,—подчеркнула она. «Мы такого не сделаем»,—пообещал Михаил Киселев. ●

ПРЕДОСТАВЛЕНО ПРЕСС-СЛУЖБОЙ СОВЕТА ФЕДЕРАЦИИ

В студенческие годы Валентина Матвиенко была комиссаром стройотряда.

ПРОВЕРКА СЛУХА Новых мер против телефонных террористов пока не принято

Отрубать не будут

Иван Егоров

Возможность отключать на полгода интернет-трафик со стороны не только отдельных провайдеров, но и целых стран получит ФСБ для борьбы с телефонным терроризмом.

С такой сенсационной новостью выступило в конце прошлой недели РБК. По данным издания, Совбез России несколько месяцев назад дал поручение ФСБ и минкомсвязи до конца 2019 года проработать вопрос внесения изменений в Закон «О связи» для борьбы с телефонным терроризмом, разрешить отключать связь со страной, из которой поступают в большом количестве ложные звонки о терактах, предлагается на срок до полугода. При этом оператор будет блокировать как голосовую связь, так и передачу данных, например СМС. Естественно, что возможность такой законодательной инициативы вызвало шквал комментариев возмущенных экспертов: «ФСБ просто получит возможность тотального отключения интернета и при этом наверняка «положит» и весь Рунет». «Российская газета» проверила насколько.

«Никаких конкретных указаний о том, как бороться с телефонным терроризмом Совбез не давал»,—сообщили корреспонденту «РГ» в аппарате Совбеза, подтвердив, что над этим вопросом уже длительное время работает специальная межведомственная рабочая группа. В ФСБ также не стали комментировать то, что «пока не имеет предмета комментария».

> В 2017 году Россия впервые столкнулась с массовой атакой телефонных террористов

Более конкретно о «предполагаемом запрете» высказался пресс-секретарь президента России Дмитрий Песков. По его словам, «никто никакую связь не отрубает». В то же время он признал, что телефонный терроризм—это большая проблема и очевидна настоятельная необходимость принятия мер для борьбы с ней. По мнению Пескова, подобные сообщения СМИ—излюбленный гипертрофированный подход в информационных потоках. «Никто пока никакие страны не отрубает, об этом речи не идет»,—повторил он.

По его словам, в Кремле знают о том, что этот вопрос обсуждается на различных уровнях, но конкретного решения пока не принято. Он обратил внимание на тот факт, что все граждане России неоднократно становились свидетелями и телефонного хулиганства, и терроризма, которые фактически угрожают, вносят дискомфорт в жизнь тысяч и тысяч людей. «Давайте вспомним сообщения об эвакуации, об освобождении зданий, о проверках, о направленных туда всяких силах и средствах»,—напомнил официальный представитель Кремля.

Песков также призвал дождаться конкретных решений по этому вопросу: «Когда они будут, тогда будут даны уже экспертные пояснения».

В 2017 году Россия впервые столкнулась с массовой атакой телефонных террористов. С 10 по 17 сентября в разных городах прошла волна эвакуаций из-за анонимных сообщений о минировании зданий. По данным ФСБ, ущерб от эвакуаций тогда составил около 300 млн рублей. ●

О ЧЕМ ГОВОРЯТ ФАС оценит политику Booking.com по ценам на отели

Скидки с условием

Юлия Кривошапко

Федеральная антимонопольная служба (ФАС) может уже на этой неделе озвучить результаты рассмотрения жалобы на сервис бронирования отелей Booking.com.

Об этом сообщил замруководителя ведомства Анатолий Голомолзин в кулуарах форума «Антимонопольное регулирование в России», организованного «Ведомостями». Жалобу в ФАС на Booking.com в феврале 2019 года подала «ОПОРА России», указавшая на навязывание гостиницам паритета цен.

«Это условие записано в договорах, заключаемых Booking.com с гостиничным бизнесом»,—пояснил президент «ОПОРЫ России» Александр Калинин. По его словам, оно не дает отелям возможности сбрасывать цены на непроданные номера при снижении спроса—договор это жестко запрещает. «Если договор Booking.com такой, что отели должны поддерживать более высокую цену, когда могли бы с учетом снижения спроса предложить потребителям более низкую, это наш состав»,—сказал глава ФАС Игорь Артемьев.

> В ряде стран ЕС Booking.com после антимонопольных дел отказался от гарантии лучшей цены

История с Booking.com носит глобальный характер, указывает старший юрист «Пепеляев Групп» Ольга Протченко. В 2014 году Франция, Швеция, Италия, Германия начали расследование по факту включения в договоры с отелями условия о паритете цен, которое запрещает предлагать в каких-либо каналах продаж условия лучше, чем на Booking.com. Ограничение распространяется даже на стойки регистрации отелей. Регуляторы сошлись на том, что такая практика недопустима.

Booking.com в ответ согласился на усеченную версию паритета цен: разрешил отелям предлагать более низкие цены, за исключением их собственных сайтов. Он аргументировал свою позицию проблемой фрирайдинга со стороны отелей. Сервис получает комиссию только при условии бронирования отеля на его платформе, отели же, если дать им полную свободу, могут использовать ее исключительно как витрину, а далее за счет более низких цен переманивать потребителей на свой сайт, где они будут бронировать отель без комиссии. Так как риск фрирайдинга ставит под вопрос саму бизнес-модель Booking.com, страны ЕС за исключением Германии, согласились, что паритет цен в узком варианте допустим. ●

АРМИЯ Россия и Белоруссия будут укреплять военное сотрудничество

ОБОРОНА В ПРИОРИТЕТЕ

Юрий Гаврилов

Сергей Шойгу провел в Москве заседание совместной коллегии министерств обороны России и Белоруссии, где оценил возникшие опасности Союзному государству после выхода США из Договора по ракетам средней и меньшей дальности.

Это решение Вашингтона, по мнению Шойгу, не только ставит под угрозу систему стратегической стабильности в мире, но и может спровоцировать новую гонку вооружений в Европе и Азиатско-Тихоокеанском регионе. То есть напрямую затронуть интересы России и Белоруссии.

Министр отметил расширяющиеся масштабы деятельности террористических группировок. В межгосударственных отношениях,увы, становится нормой применение односторонних, в том числе силовых, действий с нарушением международного права: «В условиях непростой военно-политической обстановки эффективное взаимодействие наших оборонных ведомств как никогда востребовано и актуально».

Он напомнил, что Россия и Белоруссия выступают с единых позиций по проблемам международной и региональной безопасности, успешно взаимодействуют в строительстве коллективной обороны. А высокий уровень партнерства позволяет качественно и оперативно решать задачи укрепления военной безопасности Союзного государства. Поскольку Белоруссия для нашей страны не только ближайший сосед, но и надежный военный союзник, Москва и Минск солидарно реагируют на вновь возникающие военные угрозы.

> Запад оправдывает свою военную политику надуманной необходимостью сдерживать якобы агрессивные намерения России

Среди них Шойгу назвал напряженную обстановку на Западном стратегическом направлении, где НАТО продолжает наращивать боевой потенциал и военную активность. Блок усиливает свое присутствие в Европе, размещает там дополнительные воинские контингенты и наступательные вооружения. В качестве подтверждения министр привел такие факты: в дополнение к развернутому в Румынии комплексу противоракетной обороны США аналогичная система сейчас создается в Польше. У наших границ генералы НАТО проводятся военные учения.

Кроме того, модернизируется инфраструктура морских портов, аэродромов и других военных объектов стран альянса. Значительно повысилась и интенсивность разведывательной деятельности блока в отношении РФ и Белоруссии. При этом, как сказал Шойгу, «Запад оправдывает свою военную политику надуманной необходимостью сдерживать якобы агрессивные намерения России». На таком фоне проводится и масштабная информационная кампания по дискредитации роли Союзного государства в обеспечении региональной безопасности. По сути, Запад добивается раскола братских отношений Москвы и Минска.

—В противовес размещению войск Североатлантического блока у наших границ и реализации натовской инициативы «4 по 30» мы вынуждены принимать ответные меры оборонительного характера. В этих целях наращиваем потенциал наших войск, осуществляем их плановое перевооружение,— заявил на коллегии Шойгу.

Поясним, что по так называемой программе «4 по 30» страны—участницы блока обязуются в случае необходимости в месячный срок предоставить в распоряжение НАТО три десятка батальонов, столько же авиаэскадрилий и боевых кораблей. ●

САММИТ Евразийский союз расширил географию сотрудничества

Дверь в Сербию

Владимир Кузьмин

Евразийский экономический союз (ЕАЭС) расширяет круг партнеров в мире—соглашение о зоне свободной торговли подписано с Сербией. Интеграционные процессы на евразийском пространстве будут продолжаться, пообещал премьер-министр Дмитрий Медведев, пусть это и не нравится кому-то за океаном.

В пятницу премьер-министры России, Беларуси, Казахстана, Киргизии и Армении собрались в Москве на очередное заседание Евразийского межправительственного совета, главным событием которого стало подписание соглашения о ЗСТ с Сербией. По этому поводу из Белграда прилетела их коллега Ана Брнабич. Подписание соглашения, подчеркнул Дмитрий Медведев, позволит вывести на новый уровень отношения между странами ЕАЭС и Сербией. «Мы рассчитываем, что будет расти торговля. В первую очередь за счет снижения ввозных пошлин. И для Сербии плюсы от соглашения с ЕАЭС ощутимы: сербские товары на более выгодных началах смогут войти на рынок союза», — сказал он, обратив внимание на огромный рынок союза — 183 миллиона потребителей.

Премьер Сербии Брнабич вспоминала, как долгие годы ее страна находилась в изоляции, обложенная санкциями. «Сколько времени и возможностей вы теряете, пока другие растут и развиваются. Сербия после долгого и трудного периода изоляции, мне кажется, слишком долго была неактивной и ждала, чтобы другие нам открыли двери, открыли новые возможности», — сказала она. Сегодня Белград рад сотрудничеству с государствами, которые помогут ему развиваться.

Евразийский союз уже «открывал двери» для иностранных партнеров, которые проявляют к сотрудничеству интерес. В сентябре вступило в силу соглашение о торгово-экономическом сотрудничестве с Китаем, действует зона свободной торговли с Вьетнамом и Ираном, подписано соглашение с Сингапуром, ведутся переговоры с Индией, Египтом, Израилем, рядом других стран, а на полях недавно прошедшего саммита

АЛЕКСАНДР КОРОЛЬКОВ

Дмитрий Медведев призвал коллег по ЕАЭС укреплять интеграцию и совершенствовать наднациональное регулирование.

АКЦЕНТ

> Интеграционные процессы на евразийском пространстве будут продолжаться

Россия—Африка был подписан меморандум о взаимопонимании между ЕАЭС и Африканским союзом.

Набирающий популярность евразийский проект не дает покоя отдельным мировым игрокам. Так, министр торговли США Уилбур Росс, комментируя интерес Узбекистана к союзу, предупредил, что такое устремление среднеазиатского государства может усложнить его вступление во Всемирную торговую организацию. «Что тут можно сказать? Это, очевидно, применение методов неконкурентной борьбы»,—заявил Дмитрий Медведев. По его словам, это странно слышать от американской стороны, которая не просто вносит сумятицу в мировую торговлю, а, по сути, ведет торговые войны и дезорганизует международный торговый оборот.

Интеграция в рамках Евразийского экономического союза продвигается успешно, считает глава правительства России: экономические показатели у стран союза неплохие, продолжает расти совокупный валовый продукт, промышленное и сельскохозяйственное производство. Странам-участницам важно поддерживать темпы роста взаимной и внешней торговли, а для этого нужно укреплять внутренний контур интеграции и совершенствовать наднациональное регулирование. Поэтому предпринимаются шаги для свободного обращения разных групп товаров, снимаются торговые барьеры. Изначально их насчитали 56, ликвидировано 36. «Темп нормальный, но чем скорее мы все это устраним, тем быстрее будем двигаться вперед, — подчеркнул Медведев. — Уверен, что все страны «пятерки» это понимают и будут подходить конструктивно к решению этих задач, находить взаимоприемлемые решения».

В качестве очередного шага участники союза заключили соглашение об особенностях осуществления операций с драгоценными металлами и драгоценными камнями, которое определяет правовые основы и требования к функционированию внутреннего рынка драгоценных металлов и камней, а также ювелирных изделий. Документ обеспечит взаимное признание пробирных клейм и снимет еще один барьер между странами. Также подписано соглашение о мерах по унификации селекционно-племенной работы с сельскохозяйственными животными, который устанавливает единые требования в этой сфере. ●

— Смотрите фоторепортаж на сайте rg.ru/art/1769136

Адвокаты удачи

1 ← В проекте уточняется, что «гонорары успеха» не могут применяться в случаях оказания юридической помощи по делам об административных правонарушениях и уголовным делам. По мнению экспертов, введение в правовое поле «гонорара успеха» прежде всего существенно облегчит защиту прав граждан. Предлагаемые поправки выведут из-под удара самих адвокатов. Ведь были попытки трактовать договоры о «гонораре успеха», которые на практике иногда заключались как некое якобы преступление со стороны адвоката.

Кстати, недавно Верховный суд России признал, что условие, когда размер вознаграждения адвоката ставится в зависимость от суммы, выигранной в суде, не противоречит законодательству. Но теперь, когда специальная норма будет прописана в законе, любые сомнения будут окончательно сняты. В целом законопроектом предлагается внести ряд серьезных изменений в закон об адвокатуре. Например, предлагается освободить от сдачи квалификационного экзамена кандидатов и докторов юридических наук, которым присвоено почетное звание «Заслуженный юрист РФ».

Предложено ввести в качестве первого этапа квалификационного экзамена единое тестирование, которое будет проводиться с использованием единой автоматизированной информационной системы, обеспечивающей анонимную проверку результатов. Это позволит сделать условия получения статуса адвоката равными во всех адвокатских палатах. Не будет такого, что в каком-то одном регионе сдать экзамен легче, в каком-то сложнее. Программа на первом этапе будет везде одна.

Также устанавливается, что совет Федеральной палаты адвокатов определяет порядок распределения между адвокатами дел по назначению (когда защитник предоставляется гражданину государством) через использование автоматизированной информационной системы. Иными словами, очередность установит компьютер.

АКЦЕНТ

> Вводится правило: если адвокат был лишен статуса в наказание, например за какое-то нарушение кодекса этики, ему запретят представлять интересы граждан в суде даже как простому юристу

«Такое распределение дел между защитниками по назначению исключает влияние любых заинтересованных лиц и направлено на борьбу с так называемыми карманными адвокатами, снижение коррупционных рисков и более равномерное распределение нагрузки между адвокатами. Данный порядок уже применяется во многих регионах и представляется целесообразным закрепить его в законе», — сказал Павел Крашенинников.

Вводится правило о том, что адвокат, лишенный статуса по неблаговидным причинам, например неисполнение или ненадлежащее исполнение своих обязанностей перед доверителем, разглашение конфиденциальной информации доверителя, нарушение норм Кодекса профессиональной этики, совершение умышленного преступления, не может быть представителем в суде.

«Такое правило позволит оградить граждан от недобросовестных лиц, которые, лишившись статуса адвоката за неприемлемые деяния, продолжают вести противоправную деятельность, но уже в качестве представителя стороны в суде»,—пояснил Павел Крашенинников.

Напомним, теперь представлять на профессиональной основе чьи-то интересы в судах, начиная с регионального уровня, вправе только лица с юридическим образованием. У адвоката, лишенного статуса, пока остается возможность работать в суде как простой юрист. После принятия закона адвокаты, которые лишены статуса в наказание, будут не вправе кому-то помогать в суде. ●

— Читайте также: Для кандидатов в адвокаты открыли онлайн-тренажер для сдачи тестов rg.ru/art/1764101

Российская Газета

СПЕЦИАЛЬНОЕ ПРЕДЛОЖЕНИЕ
ПО КОРПОРАТИВНОЙ ПОДПИСКЕ

16+ РЕКЛАМА

ВЫГОДНЫЕ ЦЕНЫ
Дополнительные скидки и бонусы при подписке*

ИНДИВИДУАЛЬНЫЙ ПОДХОД
Каждому корпоративному клиенту — персональный менеджер

ПОЛНЫЙ ПАКЕТ ДОКУМЕНТОВ

По вопросам корпоративной подписки обращайтесь: по телефону 8 (800) 100-11-13 (звонок бесплатный по России); по электронной почте corp_otdel@rg.ru

*Акция действует до 31.12.2019. Прием редакционной подписки осуществляет АО «Издательство «Российская газета»; ОГРН 1057714039228; 127137, г. Москва, ул. Правды, д. 24, стр. 4.

БЕЗОПАСНОСТЬ Николай Патрушев рассказал о хакерах и причинах ЧС

Куда ушли шпионы

Иван Егоров

Иностранные спецслужбы ведут целенаправленную работу по определению уязвимостей российской информационной инфраструктуры с целью проведения массированных компьютерных атак. Об этом заявил секретарь Совета безопасности России Николай Патрушев на выездном совещании в Омске.

По его словам, основными целями для оказания вредоносного воздействия остаются объекты критической информационной инфраструктуры России, что создает реальные угрозы национальной безопасности. По данным Патрушева, только в Сибири в этом году было совершено более 1,7 миллиона кибератак на государственные интернет-ресурсы. По плотности вредоносных компьютерных воздействий Сибирский федеральный округ занимает третье место в стране.

Полпред президента Сергей Меняйло добавил, что только за первое полугодие в сибирских регионах зафиксировано более 730 компьютерных атак и около 350 инцидентов, связанных с заражением программного обеспечения. Что касается борьбы с терроризмом, то, как сообщил секретарь Совбеза, в этом году в Сибири было предотвращено четыре преступления террористической направленности, при этом не было допущено ни одного теракта. Вторая тема совещания касалась предотвращения и реагирования на чрезвычайные ситуации в Сибири. Как заявил Николай Патрушев, в этом году в Сибири не удалось предотвратить последствия разрушительных природных явлений, которые повлекли человеческие жертвы и значительный материальный ущерб. По мнению секретаря СБ РФ, уже сейчас очевидно, что подобные чрезвычайные ситуации часто являются следствием формального подхода к выполнению поставленных задач, отсутствием четко выстроенной работы по прогнозированию и предупреждению чрезвычайных ситуаций.

> В этом году в Сибири было предотвращено четыре преступления террористической направленности

«Одним из последних событий, свидетельствующих о таком безответственном отношении, стало происшествие в Курагинском районе Красноярского края, связанное с прорывом незаконно построенных дамб»,— констатировал Патрушев.

При этом, по его мнению, нужно в корне менять систему профилактики ЧС, когда государство вынуждено направлять колоссальные государственные ресурсы и средства на ликвидацию их последствий. Он еще раз обратил внимание региональных и федеральных руководителей на контроль за действующими и ревизию всех бесхозяйных гидротехнических объектов, которых, по его словам, «в принципе не должно быть». ●

Отставка процента

1 ← Снижение ключевой ставки до 6,5%—это ответ как на слабость темпов роста российской экономики, так и на усиление проблем роста в мире, считает главный аналитик «БКС Премьер» Антон Покатович. Здесь политика российского ЦБ идет в тренде регуляторов развивающихся стран, которые тоже отвечают снижением ставок на усилившуюся нестабильность в мире, в первую очереь, из-за торговых войн. Если цикл снижения ставок в мире продолжится, а инфляция в России не будет разгоняться, то ключевая ставка ЦБ во второй половине 2020 года может опуститься и ниже 6%, не исключает Покатович. На единственном оставшемся в этом году заседании ЦБ может снизить ставку еще на 0,25–0,5 процентного пункта, считает старший управляющий директор рейтингового агентства НКР Александр Проклов.

По мнению Покатовича, октябрьское снижение ключевой ставки будет полностью учтено в продуктовой линейке банков примерно через 3–6 месяцев. По вкладам процесс будет идти гораздо быстрее—до конца этого года, по оценке аналитика, средняя ставка по депозитам будет двигаться к 6–6,3%. В середине октября она находилась на уровне 6,48%.

> Заметное снижение ключевой ставки—это подстройка под нетипичное для осени замедление инфляции

Спешить же снижать ставки по кредитам банки не будут, говорит Проклов. В условиях падения инфляции им все сложнее зарабатывать на разнице между ставками по вкладам и по кредитам. «Спрос на кредиты как у физических, так и у юридических лиц, безусловно, сохраняется, но главная проблема здесь—это низкое качество новых заемщиков, в кредитовании которых не слишком заинтересованы сами банки, а также недостаток высококачественных заемщиков»,—подчеркивает аналитик. С другой стороны, снижение ставок по кредитам в конечном счете должно способствовать росту кредитования и впоследствии (в теории) стимулировать экономический рост через потребление и инвестиции, допускает аналитик «Газпромбанк—Управление активами» Дмитрий Турмышев.

Скорее всего, самым заметным снижение ставок по кредитам будет на ипотечном рынке. Минимальные ставки по жилищным ссудам банки предлагали летом 2018 года (ниже 10%), тогда ключевая ставка была 7,25%. На долю банков, чьи ставки по ипотеке выше прошлогодних минимумов, приходится более трети ипотечных кредитов на рынке, но только несколько игроков предлагают ставки, которые являются минимальными в их истории, указывает главный аналитик Росбанк Дом Наталья Ващелюк. Таким образом, на рынке ипотеки есть потенциал для заметного снижения ставок. Более того, по мнению Ващелюк, новый рекорд по минимальным ипотечным ставкам возможен уже в начале 2020 года. ●

— Аналитики оценили, за счет чего может вырасти российская экономика — подробности на сайте rg.ru/art/1768540

ТРАНСПОРТ

С нового года коммерческим перевозчикам запретят парковаться во дворах

НЕ СТОЙ ПОД ОКНОМ

Ольга Игнатова

Такси, автобусы, микроавтобусы и грузовики с 1 января 2020 года не смогут парковаться в жилой зоне. Им придется искать специальные стоянки.

Как напоминает минтранс, с нового года вступают в силу требования к парковкам для транспорта юрлиц и ИП. Они окончательно запрещают им оставлять транспорт в нерабочее время на территории общего пользования, застроенной многоквартирными домами, а именно во дворах.

Не бросать свои грузовики и автобусы на ночь где попало коммерсанты должны и сейчас. Требование о стоянке такого транспорта на отдельных парковках внесено в закон еще в 2017 году, но норма эта работает далеко не везде. Московские власти оборудовали специальные парковочные карманы для такси, а для большегрузов—платные стоянки как в черте города, так и за ее пределами.

Штрафа за размещение коммерческого транспорта вне спецстоянок пока нет. Но скоро появится, обещают в минтрансе. Параллельно с вступлением в силу требований к парковкам будет разработана и административная ответственность.

В то же время остается открытым вопрос, кто и за какие средства должен организовать спецпарковки для автобусов, такси, грузовиков. Как уточняет минтранс, обязанность органов власти регионов или местного самоуправления по организации таких парковок законодательством не предусмотрена. Поэтому все зависит от инициативы местной власти, и если она ничего не сделает, то проблема коммерческого транспорта станет головной болью исключительно водителей и собственников. Куда деваться, когда начнут выписывать штрафы или перемещать «Газели» на штрафстоянки?

«Пока вопросов больше, чем ответов,—отмечает автоэксперт Игорь Моржаретто.—Даже если появятся платные парковки, это станет дополнительной нагрузкой на бизнес». ●

ОБРАЗОВАНИЕ

Проект 5-100 ждет перезагрузка

МИЛЛИАРДЫ ДЛЯ ВУЗОВ

Мария Агранович

Проект по повышению конкурентоспособности российских вузов—так называемый Проект 5-100—выходит на новый виток. Вице-премьер Татьяна Голикова сообщила, что в 2020 году проект ждет перезагрузка: будет проведен новый конкурс, по итогам которого выберут 30 университетов.

Сегодня в программе господдержки лучших вузов, которая стартовала в 2013 году, участвует 21 университет. В эти выходные руководители вузов отчитались перед Координационным советом об итогах года.

—Качественный результат—вузы проекта хорошо видны в институциональных, отраслевых и предметных рейтингах,—сказала председатель Совета Татьяна Голикова.—Из 21 вуза сегодня в них стабильно входят 19. В Топ-200 лучших вузов мира вошло 11 участников проекта, в Топ-100—семь. В вузы пришли более 6 тысяч молодых научных сотрудников с опытом работы в ведущих российских и зарубежных организациях.

На будущий год участникам проекта будет выделено порядка 10 миллиардов рублей. Эти средства распределят в зависимости от того, в какую группу входит тот или иной вуз. Вес здесь имеют достижения в рейтингах, показатели научно-образовательной, международной и финансовой деятельности университетов, а также оценка, полученная вузами от членов Совета. Университеты первой группы получат господдержку в объеме около 900 миллионов рублей каждый, вторая группа—примерно по 450 миллионов, третья—по 120–130 миллионов рублей. ●

СОБЫТИЕ Мария Бутина вернулась на Родину из американской тюрьмы

Дома!

СЕРГЕЙ МИХЕЕВ

Валерий Бутин встречал дочь почти у трапа самолета. Потом они долго и трогательно общались.

Диана Ковалева

Россиянка Мария Бутина, которая отбывала тюремный срок в США, в субботу вернулась на Родину. Рейс «Аэрофлота» Майами—Москва приземлился в аэропорту Шереметьево почти на полчаса раньше положенного. Но Мария выходит к ожидавшим ее десяткам теле- и фотокамер не спешила. Она долго и трогательно общалась со своим отцом Валерием Бутиным, который встретил дочь почти у трапа самолета.

К журналистам она вышла уверенно, хотя не без некоторого смущения, прижимая к груди оранжевый конверт с черной надписью на английском: «Для документов». Одетая в простую спортивную одежду и кроссовки, Мария выглядела слегка уставшей и все же бодрой.

«Я очень-очень рада вернуться домой. Я очень благодарна всем, кто меня поддерживал... МИДу, дипломатам, которые пробивались во все места, где меня держали... общественным организациям... Ребята, я не сдалась, потому что знала, что просто не имею права»,—сказала Бутина, обращаясь к журналистам, а потом добавила, широко улыбнувшись: «Знаете, я просто хотела бы сказать... русские не сдаются».

АКЦЕНТ

То, как в США обращались с Бутиной, эксперты назвали «позором» американского права

И тут же слово взял отец Марии, который, по собственному признанию, специально подготовил речь. Он поблагодарил всех россиян, которые своими пожертвованиями помогали оплатить адвокатские услуги для Марии и просто поддерживали ее морально. После этого Бутины, обнявшись, направились к выходу.

Корреспондент «Российской газеты» узнала подробности того, как Мария Бутина уезжала из США. Конечно, хорошо то, что хорошо кончается, но американская сторона до последней минуты не прекращала произвол в отношении россиянки: ей не дали позвонить даже родным. Хотя это было положено, как заявлял адвокат россиянки Роберт Дрисколл. Связаться с Москвой Бутиной помогли уже на борту самолета российские журналисты, которые специально несколько раз меняли билеты, чтобы попасть с ней на один рейс.

Подобное отношение к Бутиной даже американские эксперты назвали «позором американской системы». И действительно, за время ее тюремного срока ужасов было немало, да таких, что отказ в праве на звонок на их фоне кажется лишь пакостничеством. На протяжении двух месяцев ее держали в одиночной камере, причем без всякого формального обоснования, хотя американские нормативы предписывают держать человека в таких условиях не более двух недель. Все это время она находилась под круглосуточным надзором, к ней неоднократно врывались ночью с проверками, включали свет, не давали спать. Более того, в камере было очень холодно, кормили скверно, гулять на открытом воздухе запрещали. Руководство тюрьмы объясняло подобные меры безопасностью россиянки.

Напомним, что Бутину, которая на тот момент закончила магистратуру в Вашингтоне по направлению «международные отношения», арестовали в июле прошлого года, обвинив в работе в интересах российского правительства без регистрации в качестве иностранного агента в США. Но, как не раз заявляли ее адвокаты, девушке фактически вменялось в вину то, что она в разговорах с американскими гражданами обсуждала политику и отношения между Москвой и Вашингтоном, высказываясь за наведение мостов между двумя странами. По выдвинутым обвинениям ей грозило 15 лет тюрьмы. В итоге россиянка решила пойти на сделку со следствием и признать вину по одному из пунктов обвинений, чтобы уменьшить срок. В результате ее приговорили к 18 месяцам тюрьмы.

И вот сейчас, когда Бутина уже вернулась домой, стало известно, что в США начинается расследование обстоятельств возбуждения уголовного дела против нее. Об этом сообщил адвокат девушки Роберт Дрисколл, который и направил в американский минюст соответствующее письмо с просьбой разобраться. ●

КОШЕЛЕК В метро могут поставить фандоматы

Билет за бутылку

РИА НОВОСТИ

Если взять в качестве примера итальянский опыт, то пластиковая бутылка может стоить примерно 4 рубля.

Сергей Бабкин

В российских метрополитенах могут установить фандоматы—аппараты, принимающие пустые пластиковые бутылки и банки в счет оплаты проезда. Производители этих устройств подтвердили «РГ», что переговоры об этом ведутся с федеральным министерством транспорта. Как стало известно «РГ», минтранс, как и утверждали авторы популярных интернет-пабликов, действительно инициировал совещание по этому вопросу с участием производителей фандоматов (этих компаний всего несколько на всю Россию) и представителей всех метрополитенов страны.

Известно, что массовой установке этих устройств в метро препятствует правовой вакуум. С точки зрения закона фандоматов (или, как еще их называют, пандоматов) просто не существует. Поэтому нет возможности поставить их как аппараты для финансовых расчетов. В ближайшее время на межведомственных совещаниях предполагается уладить вопросы, которые курируют ФНС, Роспотребнадзор и другие контролирующие органы.

Отмечу, что идея установить фандоматы в метро не нова. В метро Рима пластиковые бутылки уже принимают на трех станциях. Чтобы получить право на бесплатный проезд, пассажирам нужно сдать 30 бутылок и зачислить баллы через приложение. Одна бутылка - пять евроцентов. Аналогичную идею для московского метро депутаты Мосгордумы обсудили в прошлом созыве. Однако дальше дискуссии дело не пошло. При этом в ряде магазинов крупных сетей фандоматы уже установлены. Однако они используются только как приемники алюминиевой и пластиковой тары и выдают только купоны на скидки, не участвуя в товарно-денежных отношениях. ●

Долетит ли дрон до понедельника?

1 ← «Естественно, полицейские не станут гоняться за каждым мальчиком с коптером»,—говорит Бабинцев. Но если аппарат запускают в общественном месте, страж порядка теперь вполне может поинтересоваться учетным номером и проверить его действительность. Нет номера? Платите штраф: для физических лиц—две тысячи рублей, а для организаций—от 50 до 80 тысяч рублей. А если еще нарушено воздушное пространство, скажем, дрон летал у аэродрома, физлицо могут оштрафовать на 20–50 тысяч рублей, а компанию—на 200–300 тысяч. Но тут речь не идет о криминальном использовании дронов. Это уже сфера контроля органов безопасности. ●

А КАК У НИХ?

Управление гражданской авиации США требует регистрировать все беспилотники массой более 250 грамм. Полученный номер потом необходимо приклеить на свой аппарат. Процесс регистрации необременителен. Полеты запрещены рядом с аэропортами, военными базами, в национальных парках и других особых зонах, например над Вашингтоном. Что до разрешенных зон, то предварительных заявок на полет не требуется. Но коптер должен находиться в поле зрения пилота, а высота полетов ограничена 120 метрами. Запрещено летать над большими скоплениями людей, стадионами и местами масштабных ЧП.

В Италии действуют схожие ограничения. Потолок высоты здесь всего 70 метров, а для коммерческих полетов—150 метров. Устройство должно весить менее 25 кг, его необходимо оснастить специальным знаком с информацией о владельце и идентификационной системе. Для запуска надо иметь страховку гражданской ответственности.

А полеты в коммерческих целях требуют разрешения и уплаты пошлины в 94 евро.

Нарушение правил полетов может повлечь ответственность вплоть до уголовной: наказание до 2 лет лишения свободы и штраф в размере до 500 евро.

Подготовили Игорь Дунаевский, Нива Миракян (Рим)

За сбитый дрон можно получить гражданский иск в суд

«Российская газета» опросила экспертов о том, что будет отныне с дронами-нарушителями. Оказалось, что правительственное постановление, прописывающее порядок регистрации беспилотников, вступило в силу раньше, чем появился закон, разрешающий сбивать тех, кто нарушает установленные правила. Законопроект, наделяющий силовиков полномочиями перехватывать управление беспилотниками и даже сбивать их, находится еще в Госдуме. Согласно документу, правоохранительные и силовые ведомства получат право пресекать полеты беспилотников в местах проведения массовых и публичных мероприятий, а также над критически важными объектами и потенциально опасными производствами и над элементами транспортной инфраструктуры. Пресечь полет беспилотника силовики смогут при проведении контртеррористических операций, оперативно-разыскных и следственных мероприятий.Новыми полномочиями наделят МВД, Росгвардию, ФСБ, Федеральную службу охраны и Службу внешней разведки. Но в действительности правоохранительные ведомства и спецслужбы сбивают дроны конечно уже и сегодня. Если решают, что от них может исходить угроза. Законопроект же призван легализовать и конкретизировать их действия. «Разумеется, силовые структуры и ранее привлекались для пресечения незаконных полетов,—соглашается ведущий эксперт в области беспилотных летательных аппаратов Денис Федутинов.—Но эта функция формально не была на них возложена, силовые структуры формально были ограничены в вопросах формирования штатов специалистов и их технического оснащения». «Что же касается обычных граждан, которые обнаружат над своим, допустим, дачным участком надоедающий дрон, то наиболее правильным в данной ситуации была бы фиксация самого полета. В дальнейшем эти материалы необходимо передать в правоохранительные структуры. В случае же самовольного сбивания подобных летательных аппаратов не исключены ответные иски со стороны их владельцев»,—пояснил эксперт. «Что касается повреждения дрона, залетевшего на чужой участок, то, скорее всего, подобные споры будут решаться в порядке гражданского судопроизводства»,—также считает адвокат Наталья Тарасова.

Подготовил Иван Петров

Двадцать тысяч за час пути

1 ← «Полярные авиалинии» закупают авиакеросин по 67 тысяч рублей за тонну, «Якутия»—по 81 тысяче. В то же время на Ангарском нефтеперерабатывающем заводе отпускная цена этого вида топлива составляет 46 тысяч рублей за тонну. Кстати, по данным Росавиации, цены на авиакеросин в большинстве дальневосточных аэропортов за последний год не изменились. А в Якутии из 26 аэропортов рост зафиксирован только в двух—в Мирном на 1,8 процента и в Талакане—на 1,5 процента. Но цена там выше, чем в других регионах. По некоторым оценкам, якутские авиаторы ежегодно переплачивают за горючее два миллиарда рублей. А вкупе с накруткой цен на билеты маржа может составлять до семи миллиардов в год. Депутаты взяли эти расчеты на карандаш. Если они подтвердятся, встанет вопрос: где оседает «навар»? Больших прибылей у авиакомпаний нет. Наоборот, правительство республики вливает в местную авиацию миллиарды, чтобы самолеты могли летать.

Недавно министр транспорта Якутии Александр Тарасов выступил с разъяснением, почему билеты на некоторые внутрирегиональные рейсы стоят дороже, чем до Москвы. В качестве примера привел маршрут Якутск—Черский: «Чтобы долететь до Черского, рассчитанное на 48 мест воздушное судно возьмет максимум 25 пассажиров, остальное—топливо. Все потому, что до Черского самолету нужно в два раза больше топлива, чем до того же Мирного или Нерюнгри. Естественно, за счет неполной загрузки воздушного судна цена билета тоже возрастает».

Льготный билет до Москвы стоит 7 тысяч рублей на 10 тысяч км полета. И столько же—на 240 км до Сангар

Тут все понятно, от Якутска до Черского 1600 километров, и баки самолета, чтобы он долетел, надо заправлять под пробки. Но вот другой райцентр—Сангар. От Якутска до него всего 240 километров, 45 минут полета. А стоимость авиабилета до этого поселка—15,8 тысячи рублей! Как раз получается, в среднем более 21 тысячи в час.

Чтобы снизить пресс на кошельки населения, правительство республики за счет бюджета субсидирует авиаперевозки внутри улусов, а также полеты из Якутска и аэропорта Полярный до арктических райцентров. На каждый такой рейс два-три билета продают по льготной цене. Несколько дней назад в число субсидируемых направлений включили и маршрут на Сангар. За осень туда будет выполнено 12 рейсов, на которые можно приобрести льготные билеты по 6,8 тысячи рублей в одну сторону. Льгота очень существенная. Но даже по такой цене долететь до Сангар получается в два раза дороже, чем от Якутска до Москвы по аналогичной программе федерального субсидирования. Сейчас у меня на руках билет до столицы и обратно на декабрьские рейсы стоимостью 7000 рублей—в обе стороны, на 10 тысяч километров полета. И столько же люди платят по такому же спецтарифу за преодоление 240 километров до Сангар—на подобном отрезке московский борт даже высоту не успеет набрать.

Конечно, речь идет о разных весовых категориях в авиации. Но не о разных же планетах! ●

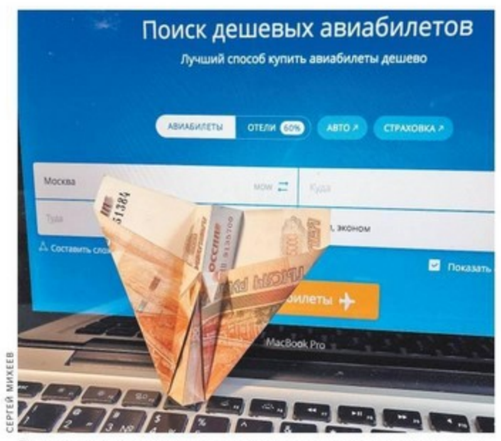

СЕРГЕЙ МИХЕЕВ

Региональным авиакомпаниям трудно держать низкие цены. Все им обходится дороже: и топливо, и услуги аэропорта.

Комментарий

Роман Гусаров,
главный редактор портала «Авиа.ру»:

—Ситуация с ценой на авиатопливо везде разная. Крупные авиакомпании заключают договоры не с нефтеперерабатывающими заводами, а с крупными нефтяными компаниями (НПК) на огромные оптовые поставки.

Соответственно, цена определяется от мировой биржевой стоимости на нефть, и по этой формуле определяется цена керосина.

И поэтому, если в каком-то конкретном аэропорту цена на топливо подскочила, то крупной авиакомпании на это начихать. У нее цена фиксированная. Но тут есть и обратная сторона медали —может подскочить мировая цена на нефть.

А региональные авиакомпании вынуждены заключать договора с топливозаправочными комплексами в каждом аэропорту. То есть на цену «в крыло». А она включает в себя все: и цену НПЗ, и доставки, и хранения, и заправки. В этом варианте часто бывает и так, что работает единственный продавец, цены которого вообще никто не регулирует. И авиаторам приходится покупать, потому что нет альтернативы.

Справиться с проблемой дорогого керосина можно разве что с помощью субсидирования. Потому керосин дешевле уж точно не станет. Каждый год растет налог на НДПИ (на добычу полезных ископаемых), соответственно, будет повышаться и отпускная цена. При этом снижаются экспортные пошлины, значит, становится интересней вывозить нефть за рубеж, что тоже подталкивает к очередному росту цен на внутреннем рынке.

Теперь, что касается аэропортовых сборов. В якутском поселке они действительно могут быть высокими, потому что очень сложно и дорого содержать эту инфраструктуру. С учетом того, что аэродромы стоят на вечной мерзлоте и у них всего один рейс в неделю. Все равно приходится содержать весь персонал аэропорта, который работает практически круглосуточно и поддерживает аэродром в рабочем состоянии. А если вспомнить, что в Якутии более 50 аэродромов, то становится понятно, что содержание такой большой сети—очень дорогое удовольствие.

И здесь тоже без субсидий не обойтись. Если региональному бюджету это действительно не по силам, возможно, надо решать вопрос на федеральном уровне. В самом деле, не на разных же планетах живем.

Подготовил Андрей Полынский

—Читайте также: В России появится новый самолет для малой авиации
rg.ru/art/1764820

ПРАВИТЕЛЬСТВО МВД до 2 декабря ответит: введут ли штраф за превышение скорости на 10—20 км/ч

СБАВИТЬ ОБОРОТЫ

Владимир Кузьмин

Председатель правительства Дмитрий Медведев поручил МВД проработать вопрос о целесообразности применения мер административной ответственности за превышение скорости на 10–20 километров в час.

Сейчас за нарушение скоростного режима до 19 километров в час никаких штрафов не предусмотрено. Однако на совещаниях по безопасности дорожного движения все чаще и чаще можно услышать доводы о том, что водители активно злоупотребляют этим обстоятельством, а это ведет к дорожно-транспортным происшествиям и гибели пешеходов. В последний раз в середине октября на совещании по реализации национального проекта «Безопасные и качественные автомобильные дороги» с инициативой снизить ненаказуемый порог с 20 до 10 километров в час напрямую к премьер-министру Дмитрию Медведеву обратился губернатор Вологодской области Олег Кувшинников. При этом говорил он о скоростном режиме в населенных пунктах. Глава региона также предложил снизить в них максимальную разрешенную скорость с 60 до 50 километров в час. Председатель правительства по итогам совещания поручил министерству внутренних дел при участии других заинтересованных ведомств изучить целесообразность введения штрафа за нарушение скоростного режима в пределах 10–20 километров в час. В кабмине ждут заключение МВД до 2 декабря. В этот же срок МВД проанализирует причины роста смертности в ДТП в отдельных регионах и представит предложения для рассмотрения на проектном комитете по национальному проекту «Безопасные и качественные автомобильные дороги».

> Сейчас за нарушение скоростного режима до 19 километров в час никаких штрафов не предусмотрено

По просьбе регионов в правительстве снова оценят принципы наполнения региональных дорожных фондов. Губернатор Курской области Роман Старовойт на том же совещании снова поднял вопрос о справедливости транспортного налога, предложив использовать все современные технические средства, чтобы водители отчисляли в дорожные фонды справедливые платежи исходя того, сколько они ездят по дорогам.

Дмитрий Медведев поручил министерству транспорта, министерству финансов и министерству экономического развития проработать вопросы формирования региональных дорожных фондов и при необходимости представить до 15 апреля следующего года идеи по совершенствованию системы.

К регионам у главы правительства после совещания тоже остались претензии. В Екатеринбурге говорили об отставании ряда субъектов Федерации от плановых показателей. В частности, отмечен низкий уровень—менее 50 процентов—укладки верхних слоев дорожного покрытия в Забайкальском крае, Республике Крым, Сахалинской области, а также недостаточная доля контрактов жизненного цикла в отдельных регионах. Региональным властям рекомендовано принять безотлагательные меры, а министерству транспорта проанализировать причины, чтобы избежать повторения в будущем. Кроме того, губернаторам посоветовали до конца года заключить контракты на выполнение дорожных работ, предусмотренных в 2020 году. ●

ЮБИЛЕЙ Олегу Добродееву—60

Главный— в империи новостей

Сусанна Альперина

Генеральному директору Всероссийской государственной телевизионной и радиовещательной компании (ВГТРК) Олегу Добродееву 28 октября исполняется 60 лет. Можно много рассказывать о том, что он сделал и чем знаменит, а можно обойтись и одной фразой: Добродеев—это человек, который изменил российское телевидение. Почему именно? Мы обратились к другому такому же человеку, оказавшему большое влияние на сегодняшнее ТВ, заслуженному журналисту РФ, президенту Национальной ассоциации телерадиовещателей Эдуарду Сагалаеву и попросили назвать, что именно Олег Добродеев сделал для развития отечественного телевидения.

«Первое—Олег Добродеев начал работать в программе «Время», и это был яркий период в его творческой биографии. Он создал программу «Семь дней», которую вели мы с Александром Тихомировым. Можете себе представить—в 32 года Добродеев уже был заместителем главного редактора программы «Время». Таких молодых замов у нас ранее не было. Второе—Добродеев в 90-е сделал программу «Вести»—вместе с Олегом Попцовым и Анатолием Лысенко. Создавали с нуля, и сделали ее значительным явлением в жизни страны и общества. Третье—работа Добродеева на НТВ. Он стал одним из главных авторов канала, который со временем превратился в России в номер один в плане новостей и не только. И в этом заслуга Олега Борисовича. И четвертое—сегодня он генеральный директор ВГТРК, которая представляет собой целую империю. Это каналы «Россия 1» и «Россия 24», «Россия Культура» и Радио «Маяк»... Все долго перечислять, но хочу сделать акцент на том, что там есть и спутниковое, и кабельное телевидение, а еще—целое телесемейство цифровых каналов. В ВГТРК входит 85 региональных телекомпаний—филиалов, которые работают как слаженный оркестр. И Самара, и Казань, и Ростов, и Саратов и другие—это крупнейшие компании, у которых своя история и большие видеоархивы. Это все—огромное хозяйство, которым управляет Олег Добродеев и—с моей точки зрения—очень эффективно. ●

АЛЕКСАНДР АСТАФЬЕВ / POOL / ТАСС

Почти 20 лет Олег Добродеев возглавляет ВГТРК, а это — целая империя.

ПАРЛАМЕНТ Депутаты и эксперты спорили о будущем книг в России

«Война и мир» в первом чтении

Татьяна Замахина

АКЦЕНТ

> Сегодня «Войну и мир» дети читают в кратком пересказе—и этого достаточно для ответов на ЕГЭ. Чтобы исправить ситуацию, надо вернуть в школы полноценное сочинение

Как вновь сделать россиян самой читающей нацией—эту тему обсудили члены Общественного совета Комитета Госдумы по культуре. Одна из инициатив—создать национальный проект, посвященный чтению.

По данным ВЦИОМ, если в 2012 году книги читали 47% населения, то в прошлом—уже 53%. Впрочем, до достижения поставленной государством цели—поднять количество выпускаемых книг на душу населения с 3 до 7—пока далеко.

Один из самых главных аспектов—экономический, отметил кинорежиссер Сергей Урсуляк. Книги становятся недоступными для большинства населения, «развлечением для богатых людей», констатировал он. Чтобы исправить ситуацию, был предложен ряд мер. Во-первых, надо пересмотреть отношение к поддержке библиотек—так, у сельских просто нет денег, чтобы пополнять фонды. Что касается книжной торговли, то она должна получить статус социального предпринимательства, это предложила, в частности, глава Московского дома книги Надежда Михайлова. А спецпредставитель президента РФ по международному культурному сотрудничеству Михаил Швыдкой заявил о необходимости снижения НДС на книжную продукцию. «Книжная торговля не должна быть приравнена к обычной»,—подчеркнул он.

Михаил Швыдкой говорил не только об экономике. Проблема с чтением связана, среди прочего, с ЕГЭ, отметил он. «Войну и мир» дети читают в кратком пересказе—и этого достаточно для ответов на экзамене. Надо вернуть полноценное сочинение в школы, уверен Швыдкой. Кроме того, он предложил приглашать писателей в школы для выступления перед детьми. И еще необходимо расширить школьную программу—увеличить количество книг, в первую очередь за счет литературы республик в составе РФ.

Это предложение оказалось спорным. Музыкант Сергей Шнуров заметил, что нельзя заставить современных людей читать. «Молодому человеку нужно объяснить, что дает ему это в жизни»,—заявил Шнуров. В такой позицией согласилась и глава Комитета Госдумы по культуре Елена Ямпольская. По ее мнению, действительно, дети не получают доказательств, что читать полезно, что это как-то поможет с «социальным лифтом». Директор Российской государственной детской библиотеки Мария Веденяпина привела пример из этой сферы—некоторые госчиновники даже хвастаются: «Не читал и не читаю, а положения добился». Веденяпина согласилась, что к чтению именно нужно побуждать интерес, а заставить нельзя.

Так как же стимулировать потенциальных читателей? Режиссер Владимир Хотиненко предложил сделать упор на экранизации книг. «Это создало бы контекст, позволило пробудить интерес к ним»,—считает он. Хотинеко полагает, что финансирование такого рода экранизаций может идти из средств Фонда кино.

Серьезность проблемы с чтением требует национального проекта, особого отношения, уверен писатель Юрий Поляков. В рамках общефедерального проекта необходимо превратить книжные магазины в клубы любителей литературы, предложил он. А президент ТД «Библио-Глобус» Борис Есенькин добавил, что нацпроект должен охватывать всю печатную индустрию в целом. «Это позволит оздоровить наше общество»,—отметил он. ●

СЕРГЕЙ КУКСИН

Музыкант Сергей Шнуров уверен: Дети должны именно сами осознать, зачем им нужно читать.

СЕРГЕЙ КУКСИН

А режиссер Владимир Хотиненко (справа) предложил сделать упор на экранизации книг.

ПОДРОБНОСТИ Приемная бизнес-омбудсмена начала свою работу с обсуждения вопроса частных тюрем

Номер с видом на конвой

Валерий Львов

Общественная приемная уполномоченного по защите прав предпринимателей Татьяны Минеевой открылась в пятницу вечером в центре Москвы. Здесь бизнесмены всегда смогут получить необходимую консультацию и оперативную юридическую помощь. Государство заинтересовано в развитии бизнеса, однако нередки еще случаи незаконных проверок, притеснения предпринимателей. В приемную омбудсмена можно будет также обратиться и в случаях незаконного уголовного преследования, для чего предназначен созданный при ней центр правовой помощи во главе с адвокатом Романом Кандауровым.

Во время открытия Татьяна Минеева сказала, что общественную приемную не случайно сделали на внешней площадке. «Доверие будет больше, когда предпринимателей будем принимать не в коридорах власти, а на внешних площадках»,—отметила омбудсмен.

Роман Кандауров—руководитель центра правовой помощи «Версия защиты», на базе которого открыли приемную, рассказал, что сплоченная команда адвокатов различных специализаций готова оперативно подключиться к решению самых сложных проблем предпринимателей. «Большинство адвокатов центра—это бывшие сотрудники следственных, правоохранительных органов, прокуратуры и судов, которые имеют богатый опыт работы внутри системы»,—сообщил Кандауров. По его словам, адвокаты центра будут оказывать бесплатную юридическую помощь для лиц, обратившимся к бизнес-омбудсмену, помогут составить экспертные заключения по степени правомерности уголовного преследования, содержания под стражей и по фактам нарушения прав предпринимателей.

> Тема частных СИЗО актуально из-за сложных условий содержания

Сразу после официальной части в правовом центре прошел «круглый стол», участники которого обсудили перспективу создания в России частных тюрем. В дискуссии участвовали бизнес-омбудсмен Татьяна Минеева, прокурор Центрального административного округа Богдан Костенецкий, зам. префекта ЦАО Артур Никитюк, председатель ОНК Георгий Волков, адвокат Роман Кандауров - руководитель правового центра «Версия защиты». Соответствующий законопроект разрабатывается в настоящее время в нижней палате парламента. Как подчеркивали участники «круглого стола», создание коммерческих мест заключения выгодно для государства, которое тратит немалые деньги на содержание заключенных.

По мнению омбудсмена, тема частных следственных изоляторов особенно актуальна из-за сложных условий содержания подследственных. К наиболее острым проблемам содержания в учреждениях указанного типа относятся вопросы материально-бытового обеспечения, не отвечающего требованиям гигиены и санитарии. Среди проблем сегодняшних тюрем Минеева также назвала организацию качественного питания, медицинское обслуживание и высокую загруженность следственных изоляторов. По ее мнению, все эти проблемы касаются и предпринимателей.

В качестве возможного пути для улучшения качества исполнения наказаний омбудсмен назвала применение в пенитенциарной системе механизмов государственно-частного партнерства. «Это нововведение может стать одним из основных направлений реформ Федеральной службы исполнения наказаний в РФ»,—считает уполномоченный по защите прав предпринимателей. Как было сообщено, в России уже создана рабочая группа, которая занимается проблематикой создания частных следственных изоляторов. ●

ЗДОРОВЬЕ Лекарство для детей с эпилепсией доставлено в Россию

Таблетки дома

Ирина Невинная

В Россию доставлена первая партия фризиума. Лекарство предназначено для лечения детей с тяжелой формой эпилепсии. Минздрав пошел на особую меру—ввоз партии незарегистрированного препарата, чтобы обеспечить качественным лечением детей после нескольких случаев привлечения к ответственности матерей, ввозивших лекарство без разрешения.

«Семьи, нуждающиеся во фризиуме, смогут получить его до конца недели»,—сообщила глава проекта ОНФ «Регион заботы», учредитель фонда помощи хосписам «Вера» Анна Федермессер. После растаможивания груз поступит на склад Московского эндокринного завода (через него проходила закупка), и в течение ближайшей недели лекарство поступит в регионы.

Первой партии хватит для 540 детей. Региональные больницы, поликлиники, к которым прикреплены маленькие пациенты, будут связываться с родителями и заранее сообщат им, где и в какие сроки можно получить лекарство. В случае если семья переехала и проживает по адресу, не указанному в медицинских документах, родителям советуют сообщить об этом в орган управления здравоохранением, чтобы сделать переадресацию. В минздраве подчеркнули, что бесплатно выдавать препарат будут сразу на три месяца, чтобы сделать процедуру максимально удобной для семьи.

> Первой партии хватит для 540 детей

Минздрав выпустил специальную памятку с объяснениями как заявить о необходимости получения лекарства, куда обращаться и что делать потом. Например, родителей предупредили, если им нужно будет перевезти препарат (например, при выезде на дачу), нужно захватить с собой документы, подтверждающие законность его получения.

И в минздраве подчеркивают, что такое «экстренное» обеспечение лекарствами—лишь временная мера. Важно, чтобы лекарство было зарегистрировано в России, и, как говорила глава минздрава Вероника Скворцова, договоренность с производителем есть. Минздрав, со своей стороны, обещает провести регистрацию максимально оперативно. Второй шаг—наладить производство нужных препаратов в стране. ●

С МЕСТА СОБЫТИЯ В столице Каталонии снова баррикады

Барселона: огонь не угас

Константин Волков,
Барселона — Москва

Протесты в Каталонии продолжаются. В субботу снова загорелись баррикады на центральных улицах Барселоны. А протестующие собрались перед Управлением национальной полиции региона, требуя освободить более 40 человек, задержанных в ходе уличных беспорядков неделю назад. Они стали провоцировать сотрудников, стоящих в оцеплении у здания.

Теперь радикалы поджигают мусор, который высыпают на улицах Барселоны.

EPA

А начали с разноцветных шариков

Сначала это было что-то вроде безболезненного издевательства, в стражей порядка бросали разноцветные легкие пластиковые мячики для детских игр. Полиция не отвечала, что быстро прибавило толпе азарта. От детских шариков протестующие перешли на шары с краской и пивные банки. Продлись это еще немного — и, возможно, было бы как неделю назад, когда шли уличные бои радикалов и полиции, про которые потом старожилы сил правопорядка говорили, что не видели такого за все 15–20 лет службы.

Но в эту субботу полиция не стала ждать, пока радикалы снова пойдут врукопашную, и разогнала толпу дубинками и резиновыми пулями. Несколько человек были задержаны. Протестующие отступили, и в это время появилась информация о поджогах сразу в нескольких местах в центре города, в том числе на бульваре Грасиа. Это самый фешенебельный проспект Барселоны, там бутики, дорогие рестораны.

С 18 октября барселонские муниципалы убрали с центральных улиц мусорные контейнеры в рост человека, стоявшие на каждом углу — как оказалось, радикалы легко делают из них горящие баррикады. Сейчас мусор просто выносят в пластиковых мешках к обочинам, поэтому кое-где в Барселоне уже пахнет помойкой. А радикалы высыпают мусор поперек улицы и поджигают. Своего добились — в центре города пахнет гарью, воют сирены пожарных машин, о протестах пишут все СМИ, а полиция устраивает «карусель» — безостановочно ездит по дорогам и тротуарам на бронированных минивэнах, не давая радикалам собраться вместе.

АКЦЕНТ

Лидеры каталонских борцов за независимость намерены выводить своих сторонников на мирные акции по меньшей мере до ноябрьских выборов

В результате волнений в ночь с субботы на воскресенье за первой помощью к медикам-волонтерам из добровольческой организации Sanitaris per la republic обратились по меньшей мере 73 человека, еще примерно 40 — к врачам «скорой помощи». Желтые фургоны-амбулансы дежурили в трех минутах езды от Управления нацполиции, то и дело срываясь с места и оглашая улицы воем сирен. Было видно, как медики в кабине спешно надевают каски для обеспечения собственной безопасности. Впрочем, вряд ли им что-то угрожало — кареты «скорой помощи» манифестанты встречают аплодисментами и спешно расступаются перед ними. В сети уже появились призывы вручить высокие награды медикам-волонтерам. А в числе пострадавших опять есть полицейские.

Танцы и капюшоны

По сути, в Каталонии, и особенно в Барселоне, протестное движение разделилось на две части. Большинство поддерживает идею отделения Каталонии от Испании и требует освободить 12 каталонских политиков, приговоренных Верховным судом к 9—13 годам тюрьмы за подготовку референдума о независимости 2017 года.

Но основная масса — сторонники мирных протестов. Они собираются на улицах, перекрытых полицией, ходят с плакатами и музыкой, танцуют и поют. Когда устают — садятся в кружок на мостовой, играют в карты, разговаривают, пьют пиво, курят легкие наркотики. Последнее, кстати, придает манифестациям специфический запах.

Другая часть состоит в основном из молодых людей, накаляющих обстановку. Кто ими руководит — неизвестно, и вообще вопрос, есть ли у них какой-то единый центр. Полиция считает, что сейчас в Каталонию съехались анархисты и прочие леваки со всей Европы, многие с опытом уличных боев, а к ним присоединилась местная молодежь. Действуют они мобильными группами, быстро и слаженно. Неповоротливая полиция пытается за ними гоняться, но безуспешно.

Мирные протесты скорее напоминают карнавал, там гуляют веселые люди с открытыми лицами. Но ты знаешь, что где-то неподалеку скрываются люди в черном, которые только и ждут, чтобы ситуация вышла из-под контроля. Мирный протест им не интересен, им нужны огонь и кровь, тогда они смогут взять контроль над ситуацией. С какой целью — сказать сложно. Волнует ли их независимость Каталонии? Вряд ли.

Как долго могут продлиться протесты — вопрос сложный. Как рассказал «РГ» Джорди Виланова, член секретариата ANC, «мы обязательно продолжим бороться за независимость Каталонии. У Мадрида есть проблемы с признанием других наций, живущих в королевстве, для него все — испанцы. Но каталонцы — это отдельная нация. Однако наш путь — мирные протесты. Мы против насилия, тем более что статистически доказано — они более результативны, чем агрессивное противостояние».

Как отметил Виланова, каталонские протесты в любом случае не прекратятся до 11 ноября, когда должны быть оглашены результаты внеочередных парламентских выборов в Испании, намеченных на 10 ноября.

Селфи на фоне огня

Надо заметить, что протесты пока не сказываются на жизни других районов Барселоны. Например, в субботу вечером перед Управлением нацполиции шли стычки с правоохранителями и выли сирены «скорой помощи», а в полукилометре, в переулках Готического квартала гуляли и выпивали гости Барселоны, уличные артисты пели, прыгали и отбивали чечетку. На бульваре Рамбла сосредоточии всех ориентированных на туристов пороков, были забиты уличные кафе, темнокожие ребята бродили туда-сюда и зазывали в кофе-шопы, а супермаркет Carreefour был полон покупателей. Особенно любопытные туристы сами приближаются к протестующим, снимают их на мобильные телефоны и делают селфи на фоне горящего мусора или полицейских машин. ●

— Фоторепортаж с места событий смотрите на сайте **rg.ru/sujet/5301**

КАЗУС Зеленский проиграл неонацистам

Когда президент не лох

Павел Дульман

Глава Украины Владимир Зеленский посетил в субботу село Золотое в Луганской области, где десяток бывших боевиков неонацистского полка «Азов» блокируют отведение войск. У президента и бандитов состоялся разговор за чашкой чая во дворе захваченного ими частного дома, который ничем не окончился: они отвергли просьбы уйти по-хорошему. Убрать их оттуда «по-плохому» у Зеленского, очевидно, нет ни сил, ни смелости.

«Послушай, я — президент этой страны, мне 42-й год, я же не лох. Я тебе пришел и сказал: оружие убери. И ты мне не переводи на акции. Я хотел увидеть в глазах понимание, но увидел парня, какой думал, что перед ним какой-то лопух стоит. Парни, есть демократия, а есть ситуация в стране. Ребята, к вам мы сейчас серьезно обратились. Пожалуйста. Пока», — видео с этой фразой Зеленского разместили сами неонацисты в соцсетях, спровоцировав поток обидных шуток и осуждающих комментариев в его адрес.

У Зеленского нет ни сил, ни смелости убрать из зоны конфликта неонацистов, мешающих разведению войск

Громче остальных прозвучали слова террориста Сенцова, освобожденного стараниями Зеленского, но теперь строящего независимую политическую карьеру: «Пересмотрел вчерашнее нашумевшее видео стендапа из серии «янелох». В результате: стыд за президента и гордость за добровольца».

Сторонники Зеленского также озадачились итогами визита президента в Золотое. От президента, в понимании все еще симпатизирующих ему людей, требовалось никак не совместное чаепитие, а приказ о применении силы к тем, кого пресс-служба армии Украины считает «нелегальным вооруженным формированием», а американские конгрессмены - террористами.

Теперь они утешаются мыслью, что их президента подставили. Ведь одним из организаторов визита в Золотое, стоявшим за спиной Зеленского, был заместитель главы МВД Вадим Троян — сам в прошлом один из командиров «Азова», известный неонацист, правая рука Арсена Авакова. Впрочем, речь может идти и об инсценировке, имеющей единственную цель: под благовидным предлогом отказаться от разведения войск и Минских соглашений в целом. А тогда становятся неочевидными перспективы встречи «нормандской четверки», которые Киев ставит в зависимость от исхода своего спора с ветеранами АТО. ●

РЕЗОНАНС Соединенные Штаты Америки заявили о ликвидации террориста аль-Багдади

Боевики «без головы»

Максим Макарычев, Алексей Чуриков

Спецназ США рапортовал о ликвидации Абу Бакра аль-Багдади, главаря террористов ДАИШ (арабское название запрещенной в РФ группировки ИГИЛ. — **Ред.**). О военной операции в воскресенье заявил лично президент Дональд Трамп, подтвердивший слухи в прессе, по которым террориста уничтожили в сирийской провинции Идлиб.

Трамп, который следил за ходом операции из ситуационной комнаты Белого дома, сообщил: американцы «потерь не понесли, а с их стороны (террористов. — **Ред.**) погибли практически все». Описывая рейд, глава Белого дома рассказал, что аль-Багдади и его ближайшее окружение «в криках и в панике бежали и скрылись в подземном тоннеле». На террористе сдетонировал находившийся на нем пояс смертника, но его якобы быстро опознали.

В рейде, обезглавившем террористическую группировку, участвовали восемь вертолетов и самолет, принадлежащие международной коалиции. Удары по позициям ДАИШ продолжались в течение примерно 120 минут. В это время джихадисты с земли обстреливали воздушную эскадру тяжелым оружием. По данным активистов на местах, погибли как минимум девять террористов.

Аль-Багдади возглавлял ДАИШ на протяжении последних пяти лет с того момента, как объявил о создании так называемого халифата в иракском Мосуле.

За голову террориста объявили награду в 25 миллионов долларов. При этом в последние месяцы он оставался одним из немногих главарей на свободе, несмотря на многочисленные заявления о его уничтожении. ●

Официально

Минобороны России не располагает достоверной информацией о ликвидации аль-Багдади и сомневается в реальности этой операции, заявил представитель ведомства Игорь Конашенков. По его словам, «в прошедшую субботу и за последние дни никаких ударов с воздуха по зоне деэскалации Идлиб авиационными средствами США или так называемой «международной коалиции» не зафиксировано. Кроме того, нарастание числа тех, кто заявляет об участии в ликвидации аль-Багдади и распространяет противоречивые подробности операции, вызывает сомнения в реальности самой операции и ее успехе. В любом случае, считают в Москве, «очередная смерть» аль-Багдади «абсолютно никакого оперативного значения на обстановку в Сирии или на действия оставшихся террористов в Идлибе не имеет».

ВЫБОРЫ Корреспондент «РГ» выяснила, кого и почему выбирают немцы в бывшей восточной земле

В поисках альтернативы

Екатерина Забродина,
Эрфурт

В воскресенье жители немецкой земли Тюрингия голосовали за кандидатов в местный парламент. В Берлине за этими только на первый взгляд локальными выборами следили с тревогой: за последние пять лет Христианско-демократический союз канцлера Ангелы Меркель, некогда самая популярная здесь партия, заметно растеряла сторонников. Зато рейтинги правой «Альтернативы для Германии», яростно критикующей правительство, в том числе за миграционную политику, на глазах ползут вверх. В ландтаг Тюрингии «АдГ» впервые прошла еще пять лет назад — тогда ее десять с небольшим процентов казались рекордом. Ну а сегодня правым симпатизирует уже почти четверть местного населения.

На момент подписания номера в печать первые официальные результаты еще не появились. Однако, по данным экзитполов ZDF и ARD, «Альтернатива» набирает от 23 до 24 процентов голосов. У христианских демократов — около 22 процентов, а на первое место выходят посткоммунисты — партия «Левые».

Как далеко отсюда до Меркель и Берлина, видно невооруженным глазом. Прошло уже почти тридцать лет с тех пор, как Тюрингия вошла в объединенную Германию в качестве «новой земли», но старые шрамы так и не зажили.

— Мой отец после исчезновения ГДР потерял работу, вынужден был податься на заработки в Венгрию, но и там не нашел себя. У нас в Тюрингии обостренный запрос на справедливость. А ее нет: люди живут беднее, вы и сами, наверное, заметили. Зарплаты у нас по-прежнему ниже, отпуска короче, — делится с «РГ» Маркус, раздающий прохожим листовки «Левых».

На прошлых выборах посткоммунисты впервые возглавили земельное правительство. После того, как «АдГ» стала недавно второй политической силой в двух других землях — в Саксонии и Бранденбурге, в Берлине предприняли последнюю попытку отвоевать избирателей. Перед самыми выборами в Эрфурте высадился «ударный десант» в виде федерального министра обороны, председателя ХДС Аннегрет Крамп-Карренбауэр. Она приехала агитировать за главу местного отделения Майка Моринга. Пока он дарил АКК цветы, «выращенные на благодатной тюрингенской земле» и фотографировался с избирателями, уместившимися на небольшом пятачке, в паре кварталов сотни сторонников «Альтернативы» заполнили огромную площадь перед Эрфуртским собором. Размахивая немецкими флагами и скандируя «Мы — народ», они бурными овациями приветствовали эмоционально заряженную речь местного лидера Бьерна Хеке, обещающего гражданам «вернуть отечество», депортировать нелегалов, покончить с диктатурой политкорректности и ввести прямое волеизъявление граждан.

«Альтернатива для Германии» заметно укрепилась в Тюрингии за последние пять лет, а партия Ангелы Меркель, ХДС, наоборот, растеряла позиции.

AP

— «АдГ» обвиняют в разжигании ксенофобских настроений, но я не считаю, что можно записать в расисты 20–25 процентов жителей Тюрингии, — объясняет корреспонденту «РГ» муниципальная служащая Аня. — Я не буду голосовать за эту партию, но в принципе понимаю, почему люди ее выбирают. Очень много денег уходит на проекты по поддержке беженцев. Немцы чувствуют себя обделенными. Говорить об этих проблемах публично считается дурным тоном. А «Альтернатива» выбирает простые и понятные лозунги, которые бьют прямо в цель. ●

МИНОБОРОНЫ Почему военные США передумали уходить из Сирии

Танки у нефтяных скважин

Юрий Гаврилов

В российском военном ведомстве жестко отреагировали на заявление главы Пентагона Марка Эспера, который после встречи министров обороны стран НАТО в Брюсселе сообщил: американцы усилят свои позиции в провинции Дейр-эз-Зор на северо-востоке Сирии. Это якобы делается для того, чтобы пресечь доступ террористов ИГ (запрещена в РФ) к находящимся там месторождениям нефти. В западных СМИ появилась информация, что для охраны скважин Пентагон планирует выделить 500 военнослужащих и несколько десятков танков «Абрамс».

Эта новость, противоречащая прежним заявлениям руководства США, в том числе самого Эспера, об отводе войск из Сирии в Ирак и последующем их возвращении в Соединенные Штаты, ничуть не удивила наших военных. Тем не менее официальный представитель Минобороны России Игорь Конашенков напомнил, что абсолютно все находящиеся на территории Сирии залежи углеводородов и других полезных ископаемых принадлежат не террористам и, тем более, не «американским защитникам от игиловцев», а самим сирийцам.

Для охраны скважин Пентагон выделяет 500 бойцов и несколько десятков танков «Абрамс»

— Ни в международном праве, ни в американском законодательстве — нигде нет и не может быть ни одной законной задачи для американских войск, — по охране и обороне углеводородных залежей Сирии от самой Сирии и ее народа, — отметил генерал. — Поэтому то, чем сейчас занимается Вашингтон, — захват и удержание под своим вооруженным контролем нефтяных полей на востоке Сирии, является, попросту говоря, международным государственным бандитизмом».

Как свидетельствуют представленные Минобороны России снимки нашей космической разведки, сирийская нефть и до, и после разгрома террористов ИГ в Заевфратье под надежной охраной военнослужащих США активно добывалась и массово направлялась бензовозами на переработку за пределы Сирии.

«В случае любого нападения на такой караван для его защиты немедленно привлекаются силы специальных операций и боевая авиация США», — рассказал Конашенков. ●

Российская Газета

УЧРЕДИТЕЛЬ
ПРАВИТЕЛЬСТВО РОССИЙСКОЙ ФЕДЕРАЦИИ
ГАЗЕТА ИЗДАЕТСЯ С 11 НОЯБРЯ 1990 ГОДА

Главный редактор «Российской газеты»: В.А. Фронин
Адрес редакции и издателя: ул. Правды, 24, стр. 4, Москва 125993
ФГБУ «Редакция «Российской газеты»
Адрес в Интернете www.rg.ru
Телефон 8 499 257 5650,
Факс 8 499 257 5892
Контакт-центр по вопросам подписки и доставки 8 800 100 1113 (звонок бесплатный по России)

Генеральный директор ФГБУ «Редакция «Российской газеты»: П.А. Негоица
Распространитель: ул. Правды, 24, стр. 4, Москва 127137
АО «Издательство «Российская газета»
Телефон 8 499 257 5362 Факс 8 499 257 5122
Подписные индексы:
на год — 10042, 17950, 60598, 24204
на полгода — 50202, 15588, 50201, 15589, 24701, 24200, 24885, 24201, П1107, П1261
Комплекты — 17991, 40913, 40942, 04440, 12548, 12591

Заказы на размещение рекламы в «РГ» и ее приложениях: телефон: 8 499 257 3752, 786 6787; факс: 8 499 257 5764, 8 499 257 5041, reklama@rg.ru
Справки по подписке и доставке: тел. 8 800 100 1113 (звонок бесплатный), 8 499 257 5162; по розничным продажам 8 499 257 4023;
Справки по вопросам экономики: тел. 8 499 257 5380, economic@rg.ru; политики: тел. 8 499 257 5970, politika@rg.ru; официальных публикаций: тел. 8 499 257 5396, oficial@rg.ru; международной жизни: тел. 8 499 257 5903, foreign@rg.ru; региональной сети: тел. 8 499 257 3603, zubkevich@rg.ru; телерадиопрограмм: тел. 8 499 257 5820, gpr@rg.ru; спорта: тел. 8 499 257 5045, sport@rg.ru; о публикациях: тел. 8 499 257 5256, biblioteka@rg.ru; общества: society@rg.ru; новостей: тел. 8 499 257 5348, hotnews@rg.ru; культуры: тел. 8 499 257 5113, culture@rg.ru

Отпечатано в типографии: АО «Прайм Принт Москва» 141707, Московская обл., г. Долгопрудный, Лихачевский проезд, д. 5В

Время подписания в печать: По графику: 22.00 Фактически: 22.00
Дата выхода в свет: 28.10.2019 г.
Свободная цена
ТИП. № 3210М
Тираж 130535
Тираж сертифицирован Бюро тиражного аудита www.press-abc.ru

Региональные филиалы ФГБУ «Редакция «Российской газеты» в городах:
Архангельск (8182) 20-40-59 arh@rg.ru; Барнаул (3852) 66-72-37 altai@rg.ru; Бишкек (10996312) 300-142 bishkek@rg.ru; Благовещенск (4162) 59-20-65 amur@rgfe.ru; Владивосток (4232) 22-34-89 prim@rgfe.ru; Волгоград (8442) 92-35-08 vlgr@rg.ru; Воронеж (473) 250-23-05 voronezh@rg.ru; Екатеринбург (343) 371-24-84 ural@rg.ru; Иркутск (3952) 28-83-82 irkutsk@rg.ru; Казань (843) 264-41-67 kazan@rg.ru; Калининград (4012) 53-10-10 zapad@rg.ru; Кемерово (3842) 35-40-59 kmr@rg.ru; Краснодар (861) 259-21-11 kuban@rg.ru; Красноярск (391) 274-60-49 rg@krasrg.ru; Мурманск (8152) 60-74-24 murmansk@rg.ru; Нижний Новгород (831) 216-05-95 nnov@rg.ru; Новосибирск (383) 223-80-29 sibir@rg.ru; Омск (3812) 25-80-15 omsk@rg.ru; Пермь (342) 236-56-55 perm@rg.ru; Ростов-на-Дону (863) 261-91-41 rostov@rg.ru; Санкт-Петербург (812) 449-65-45 spb@rg.ru; Самара (846) 242-75-28 samara@rg.ru; Саратов (8452) 27-15-37 saratov@rg.ru; Симферополь (3652) 60-02-13 simferopol@rg.ru; Ставрополь (8652) 28-48-02 stavropol@rg.ru; Тюмень (3452) 35-24-94, (3452) 35-25-11 zs@rg.ru; Уфа (347) 276-42-60 ufa@rg.ru; Хабаровск (4212) 31-62-00 gazeta@rgfe.ru; Челябинск (351) 727-78-08 chel@rg.ru; Южно-Сахалинск (4242) 43-20-69 sakhalin@rgfe.ru; Якутск (4112) 42-20-54 sakha@rgfe.ru

© ФГБУ «Редакция «Российской газеты». Все права защищены.
– Любая перепечатка без письменного согласия правообладателя запрещена. Иное использование статей возможно только со ссылкой на правообладателя. Приобретение авторских прав: тел. 8 499 257-56-50
– Рукописи не рецензируются и не возвращаются.
– За содержание рекламных материалов редакция ответственности не несет.
– Материалы в рамке публикуются на коммерческой основе.
– За текст, опубликованный под знаком «Реклама», несет ответственность рекламодатель.
– В региональные выпуски газеты редакцией могут быть внесены изменения.

«Российская газета» печатается в городах: Апатиты, Архангельск, Астрахань, Барнаул, Бишкек, Благовещенск, Владивосток, Владимир, Волгоград, Воронеж, Екатеринбург, Иркутск, Казань, Калининград, Кемерово, Киров, Краснодар, Красноярск, Махачкала, Минеральные Воды, Москва, Нижний Новгород, Новосибирск, Омск, Оренбург, Пенза, Пермь, Ростов-на-Дону, Санкт-Петербург, Самара, Саратов, Симферополь, Томск, Тюмень, Ульяновск, Уфа, Хабаровск, Чебоксары, Челябинск, Чита, Южно-Сахалинск, Якутск, Ярославль

Заявки на электронную версию газеты, ее архивов, а также подписка на «РГ» и приложения: www.rg.ru/subscribe Газета зарегистрирована в Министерстве печати и информации Российской Федерации 28 сентября 1993 г. Регистрационный № 302

РАЗРАБОТКИ

МАРИНА ВОЛОСЕВИЧ

Новая технология позволяет сажать неопознанный дрон в точку его старта.

ДРОНЫ НЕ ПРОЙДУТ

В России создали систему противодействия гражданским беспилотникам. После того как атака дронов обрушила добычу нефти крупнейшего мирового экспортера черного золота—Саудовской Аравии, вопрос использования подобных решений перестал быть риторическим. Причем не только для крупных компаний, но и для обычных граждан, владеющих каким-либо имуществом.

Рынок гражданских беспилотных летательных аппаратов (БПЛА) сегодня растет огромными темпами. Объем глобального рынка дронов в 2018 году, по оценке авторов доклада The Drone Market Report, составлял 14 миллиардов долларов. К 2024 году он, по прогнозам, может составить уже 43 миллиарда долларов.

Что касается России, то по результатам прошлого года продажи беспилотников в нашей стране, по данным J'son & Partners Consulting, увеличились на 53 процента. К 2025 году парк дронов в России достигнет отметки в один миллион, прогнозируют аналитики Национальной технологической инициативы Аэронет.

С одной стороны, беспилотники предоставляют широкие возможности: с их помощью можно осуществлять доставку товаров, обследовать шахты, контролировать ход строительства зданий, делать красивые фото и видеоматериалы. Тем не менее известно все больше случаев, когда дроны представляют серьезную угрозу: падают в толпу на концертах, травмируют спортсменов во время соревнований, создают угрозу работе аэропортов и индустриальных объектов, занимаются промышленным шпионажем, делают фото- и видеосъемку звезд через высокие заборы их частных резиденций.

Специализированное программное обеспечение, разработанное «Лабораторией Касперского», позволяет, не повреждая беспилотник, предотвратить его нежелательное проникновение на различные объекты. Например на охраняемую территорию крупных промышленных предприятий, массовых мероприятий, частных домов.

Разработка базируется на технологии определения положения дрона по облаку точек с помощью лазерного сканера и последующей его классификации при помощи нейросети. Происходит это следующим образом. Модуль первичного обнаружения находит движущийся объект, считывает его координаты и передает их на сервер. Затем перемещение объекта отслеживает опорно-поворотный модуль с установленными на нем камерами высокого разрешения. Нейронная сеть анализирует объект и выясняет, дрон это или нет. Если это беспилотник, то включается модуль глушения, который блокирует связь дрона с пультом управления и заставляет его вернуться к точке старта либо совершить мягкую посадку в месте потери связи с оператором.

Решение, как поясняют в «Лаборатории Касперского», может применяться как в стационарных, так и в передвижных системах: интегрироваться в инфраструктуру «умных» домов, объекты критической инфраструктуры, устанавливаться в автомобили и багги.

«Многие из нашей команды, включая меня, долгое время являются владельцами дронов и применяют их как для хобби, так и для работы. С уверенностью могу сказать, что иногда беспилотники бывают чрезвычайно опасны. Я сам видел ряд рискованных ситуаций на массовых мероприятиях,—комментирует Владимир Туров, руководитель проекта Kaspersky Antidrone.—К сожалению, оператор дрона не всегда знает, какие зоны запрещены для полета. И если беспилотник неожиданно разбивается или его атакуют, это производит сильный негативный эффект на его владельца. Вот почему мы решили сделать продукт, который, с одной стороны, учитывает требования к безопасности, а с другой—не наносит дрону вреда. Разработка позволяет контролировать запуск беспилотника без ущерба для каждой из сторон».

В России как раз прекратилась эпоха бесконтрольного использования беспилотников—истек срок, к которому владельцы таких аппаратов весом от 0,25 до 30 килограммов должны были нанести на них учетные номера (см. статью «Долетит ли дрон до понедельника?» на 1 и 4-й полосах). За месяц, отведенный владельцам аппаратов на выполнение новых требований, на учет поставлены, по данным Росавиации, более 1,5 тысячи дронов. При этом в РФ беспилотников уже около полумиллиона. ●

УСЛУГИ

ВАМ ПОМОЖЕТ ЧАТ-БОТ

Почти 70% взаимодействия компаний с потребителями их услуг к 2030 году станет обеспечивать искусственный интеллект. Умные машины будут общаться с клиентами, принимать решения в процессе их обслуживания и маркетинговые решения, проводить промо-акции. К такому выводу пришли авторы исследования, проведенного Futurum Research по заказу компании SAS.

Уже сейчас это становится практикой в том числе и российского бизнеса, рассказали участники прошедшего в Милане форума Analytics Experience 2019.

Среди лидеров по внедрению технологий во взаимодействие с клиентами—финансовый сектор. Страховые компании все чаще переводят общение с потребителями в цифровой формат, что позволяет делать его более персонализированным. Добавляют персонализации и банки: например, расплачиваясь бесконтактно с помощью смартфона за кофе, на чеке можно получить адресованное лично вам предложение кредитной организации. Или тут же попросить увеличить кредитный лимит, если денег на карте недостаточно (нужно отправить код по СМС, чтобы запросить эту услугу).

Персональные предложения клиенты видят в банкоматах—например, кэшбек за покупки в категориях, в которых по этой карте больше всего трат. А если клиент случайно забыл в банкомате снятые с карты наличные, технологии помогут банку его опознать, и на следующий день деньги вернут на счет.

Большинство потребителей (80%) признались, что готовы общаться с компаниями через чат-ботов, столько же ждут, когда продукты им начнут доставлять дроны и беспилотники. Чуть меньше потребителей хотят использовать приложения дополненной, виртуальной или смешанной реальности, чтобы убедиться в том, что товар им подходит. Такие технологии позволяют посмотреть, как на вас будет сидеть одежда, не примеряя ее. Можно посмотреть, как в квартиру впишется мебель и т.д.

Чуть больше половины участников исследования готовы пойти еще дальше и уже через пять лет с помощью технологий дополненной реальности «посещать» интересные им места и объекты и даже «проводить отпуск» в любой точке мира. А 80% хотят пользоваться умными помощниками (например, Google Home или Яндекс.Алиса) для домашних дел и покупок.

—Потребители хотят, чтобы их помнили и понимали,—указал глобальный директор практики клиентской аналитики SAS Уилсон Радж.—При этом в разных каналах, точках взаимодействия и контекстах совершают уйму действий, иногда нелогичных и противоречивых. И брендам нужно это отслеживать и анализировать, уже сейчас им приходится перестраивать модели работы. Чтобы быстро принимать решения и действовать, нужен целостный подход к данным, стратегия, которую можно персонифицировать и масштабировать, анализ клиентского пути в режиме реального времени, и самообучающийся алгоритм для подбора вариантов взаимодействия.

Пока, впрочем, стратегии многим компаниям недостает.

Участники форума назвали это одной из причин, по которым только одна из четырех компаний успешна в цифровой трансформации. Среди других причин—неготовность адаптироваться к изменениям, а также «трансформация по частям», в то время как для успеха она должна проводиться на всех уровнях. Некоторые компании забывают о том, что цифровизация—это не новое программное обеспечение, которое достаточно просто установить, не перенос всех процессов в облако и не внедрение искусственного интеллекта.

Постоянное обновление технологий и каналов взаимодействия создают проблему «движущейся мишени». С одной стороны, компании вынуждены постоянно что-то менять и догонять прогресс, с другой—потребитель хочет получить то, что ему нужно, там, где нужно, и так, как хочется. Чтобы улучшить клиентский сервис, 62% компаний инвестируют в голосовые помощники на основе искусственного интеллекта, а 54%—в технологии дополненной и виртуальной реальности. Большинство компаний намерены улучшить сам опыт потребления продукта и выстроить клиентский сервис, при котором часть проблем человек сможет решить сам.

Аналитики заключили, что в ближайшее время компаниям по всему миру предстоит пересмотреть подход к управлению данными, оптимизировать часть процессов и наладить механизм автоматизированного принятия решений в режиме реального времени. ●

ЦИФРА

80 ПРОЦЕНТОВ

потребителей готовы общаться с компаниями через чат-ботов

ANYABERKUT / ISTOCK

Чаще всего с чат-ботами приходится сталкиваться клиентам банков.

ЭКОЛОГИЯ

ГАДЖЕТЫ СПАСУТ ОТ БРАКОНЬЕРОВ

JOHNDWILLIAMS / ISTOCK

Беспроводные датчики передадут данные экологам в режиме онлайн.

Совет по развитию цифровой экономики при Совете Федерации предложил создать платформу для наблюдений за состоянием окружающей среды. Беспроводные датчики с помощью интернета вещей (Internet of Things, IoT) в режиме реального времени будут вести дистанционный мониторинг и передавать данные экологам.

Совет предлагает правительству внести изменения в законы об охране окружающей среды и о защите прав юрлиц, сообщил председатель совета, вице-спикер Совета Федерации Андрей Турчак. По его словам, надо «определить единые требования для дистанционного мониторинга состояния окружающей среды». Сейчас таких требований нет, и это является барьером для создания «умной» платформы контрольно-надзорной деятельности, в частности в сфере охраны окружающей среды.

В мире уже давно борются с незаконной вырубкой леса и браконьерством с помощью гаджетов. Так, физик и инженер Тофер Уайт создал стартап Rainforest Connection (RFCx) в области новейших технологий для сохранения природы. Эта некоммерческая организация создает и развертывает масштабируемое решение с открытым исходным кодом для отслеживания «черных лесорубов» в тропических лесах. «Наша миссия—дать возможность защитить тропические леса. Система в режиме реального времени отправляет оповещения о бензопилах, грузовиках, автомобилях и других признаках вторжения в лес»,—говорит Уайт. Такие системы уже действуют в некоторых странах Латинской Америки и Юго-Восточной Азии.

Технология RFCx превращает использованные смартфоны в «уши» тропического леса, рассказал глава Huawei Кен Ху на выставке Huawei Connect. Телефоны оснащают солнечными батареями и искусственным интеллектом, они ведут биоакустический мониторинг. Таким образом международные организации по охране окружающей среды не только следят за пожарами и нелегальными вырубками в тропических лесах, но и ведут наблюдение за редкими видами животных. Например, за паукообразными обезьянами.

Высокочувствительные внешние микрофоны улавливают звуки в пределах километра от гаджета. Сервис обработки больших данных и искусственный интеллект дают возможность анализировать шум леса в режиме реального времени, что позволяет лесникам и экологам быстро реагировать в случае опасности для флоры и фауны. Уже шесть тысяч квадратных километров тропических лесов в мире защищены таким образом.

В России также ведут мониторинг за редкими видами животных, правда, пока не такой детальный. В основном ограничивается фото- и видеоловушками, а также ошейниками с GPS-датчиками, которые позволяют отслеживать животных в рамках ретроиндукционных программ, в частности амурских тигров и переднеазиатских леопардов. Основная проблема в том, что блоки питания в таких ошейниках «живут» недолго, максимум 1,5—2 года, поэтому животные часто «исчезают из вида». Кстати, на днях глава минприроды Дмитрий Кобылкин поручил ускорить запуск единой системы наблюдения и центрального пункта видеомониторинга за «выпускниками» «Центра восстановления леопарда на Кавказе». Это позволит лучше контролировать животных в период адаптации к дикой природе после выпуска из питомника, а также тщательнее анализировать результаты подготовки животных к жизни в естественных условиях.

Автоматизация контрольно-надзорной деятельности—одно из направлений реформы этой сферы, которую сейчас готовит правительство. Она позволит сосредоточить усилия контролеров там, где риск действительно велик, и не мешать добросовестному бизнесу. Предполагается, что в будущем автоматизация позволит не только фиксировать нарушения, но и выявлять потенциальные проблемы на основе анализа больших данных. ●

ТЕХНОЛОГИИ

ДОМА УМНЕЮТ, НО СТАНОВЯТСЯ ОПАСНЕЕ

Системы «умный дом» стремительно завоевывают доверие россиян: в этом году их количество уже превысило 1,5 миллиона, а к 2023 году может вырасти еще почти в 3 раза, прогнозируют специалисты. Производители обещают пользователям комфортную среду и избавление от рутинной домашней работы: нажатием одной кнопки в смартфоне можно удаленно выключить утюг, проверить, закрыта ли входная дверь в квартиру, включить подогрев пола или «попросить» кофемашину сварить чашку бодрящего напитка к приходу домой. Сценариев автоматизации управления домом очень много, и они непрерывно развиваются. Удобство растет, но насколько безопасны подобные решения? Об этом «Российской газете» рассказала Нина Пакшина, инженер-проектировщик Центра информационной безопасности компании «Инфосистемы Джет».

Большинство домашней и промышленной смарт-техники уязвимы к кибератакам. Более половины атак происходит автоматизированно, а между подключением «умного» устройства в сеть и первой атакой на него может проходить всего 5 минут. Известна громкая история, когда злоумышленнику удалось подключиться к «умной» камере одного из домов в США и получить онлайн-изображение происходящего в помещении. Передавая аудио через саму камеру, он комментировал все, что наблюдал в комнате, и даже угрожал владельцам.

В другом случае хакеры подключились к «умному» термостату, используя общую сеть, и удаленно выставили температуру на максимум.

Роутер—виртуальная дверь в ваш дом

Почти все знают, зачем нужен роутер: он объединяет все устройства в квартире в локальную сеть и обеспечивает доступ к интернету. При этом мало кто заботится о его безопасном использовании. Между тем именно это устройство часто становится лазейкой для хакеров: используя его уязвимости и ошибки конфигурации, они могут вывести из строя «умную» технику и получить доступ во внутреннюю сеть.

Одна из самых распространенных уязвимостей—использование пароля и учетной записи по умолчанию. Так, зная всего 61 стандартную учетную запись, ботнет Mirai смог взломать более 500 тысяч устройств по всему миру. Защититься от подобной угрозы поможет своевременная смена учетной записи и пароля по умолчанию. Причем лучше сразу придумать надежный пароль—из 10 и более знаков с заглавными буквами, цифрами и спецсимволами.

Еще одна проблема, связанная с роутерами: на некоторых устройствах могут быть включены возможности удаленного подключения и запущена служба telnet, позволяющая удаленно запускать произвольный код. Это грозит тем, что злоумышленник может установить на устройство жертвы вредоносное программное обеспечение и получить полный контроль над устройством.

Чтобы этого не допустить, перед использованием роутера стоит убедиться, что в нем отключены ненужные функции и службы удаленного управления.

Хорошие производители следят за безопасностью своих устройств и при выявлении уязвимостей выпускают специальные патчи, закрывающие найденные «дыры» в безопасности. Отсутствие обновлений прошивки в течение одного-двух лет говорит о том, что, возможно, пора присмотреться к решению другого производителя.

Кража данных «из воздуха»

Радиус действия домашней Wi-Fi сети—50 метров. В незашифрованной сети данные передаются в открытом виде, поэтому вся информация может стать достоянием злоумышленника. Это значит, что он может перехватить пароль от учетной записи «умного» устройства и захватить контроль над ним. Чтобы этого не произошло, при настройке точки доступа надо выбрать метод проверки подлинности, желательно с помощью технологии не хуже WPA2, и проверить, что шифрование включено. Но даже в этом случае злоумышленники могут попытаться расшифровать данные, подобрав пароль к сети и перехватив часть Wi-Fi-трафика. Поэтому здесь также важно использовать сильные пароли.

Еще один шаг в сторону безопасности Wi-Fi—выбор нестандартного идентификатора сети (SSID) и включение режима «скрыть SSID». Так сеть не будет отображаться в списке доступных, а для подключения к ней нужно будет знать ее SSID.

Мобильное приложение

По данным статистики, сегодня только 20 процентов мобильных приложений для «умных» устройств протестированы на безопасность. Примерно 50 процентов из них имеют серьезные уязвимости.

SIPHOTOGRAPHY / ISTOCK

Через смартфон можно полить цветы или сварить кофе к приходу домой.

Используя «дыры» в безопасности приложений, злоумышленники могут получить доступ к управлению устройством, даже не подключаясь к нему. Решение проблемы лежит в законодательной плоскости, и пока аспекты безопасности производства смарт-техники не регулируются, каждый пользователь должен быть внимательным при выборе «умного дома» и программного обеспечения. Перед покупкой нужно проверить, какие уязвимости существуют в приложениях конкретного производителя, и часто ли выходят обновления. Также стоит убедиться, что приложение использует защищенные каналы связи для установления соединения, и данные на устройствах и в облачных хранилищах шифруются.

Количество «умных» устройств для дома растет быстрее, чем исправляются их уязвимости. В погоне за удобством всегда нужно оценивать риски, тщательно изучать используемые смарт-гаджеты и помнить, что безопасность вашего дома в ваших руках. ●

КУЛЬТУРА В музеях появятся технологии дополненной реальности

Когда полотна оживают

В российских музеях скоро появятся цифровые платформы, которые помогут полностью погрузиться в мир искусства, науки и техники. Российский комитет Международного совета музеев (ИКОМ России) заключил первое соглашение с крупной IT-компанией, чтобы обеспечить проникновение новых технологий в музеи.

Пока основным помощником посетителя является смартфон, там он может посмотреть интересующую информацию о картинах или экспонатах, послушать аудиогид. Следующий шаг—технологии дополненной реальности. Они делают смартфон посетителя цифровым гидом по экспозиции, отмечал директор департамента информационного и цифрового развития Министерства культуры России Вадим Ваньков.

На базе облачной платформы Microsoft Azure уже сейчас работает самая большая в мире виртуальная 3D-модель музея. Проект разработан при поддержке Министерства культуры РФ для архитекторов, дизайнеров и кураторов, которые занимаются планированием новых выставочных пространств ГМИИ имени А.С. Пушкина: они могут проектировать экспозиции в цифровом двойнике музея, в том числе при помощи очков виртуальной реальности.

АКЦЕНТ

Искусственный разум сможет провести по музею или галерее, руководствуясь интересами конкретного посетителя

Такие технологии становятся инструментом как определения подлинности предметов искусства и проведения реставрационных работ, так и изучения творческих методов великих художников. В проекте The Next Rembrandt, в рамках которого при помощи уникального ПО и вычислительных ресурсов команда специалистов воссоздала стиль великого мастера, был создан и напечатан по технологии 3D мужской портрет в точном соответствии с техникой художника.

В будущем это позволит каждому человеку в любой точке планеты посетить любой музей.

«Искусственный интеллект сможет порекомендовать конкретные экспозиции на основе интересов посетителя, при этом персонализированную экскурсию проведет виртуальный видеогид. Музей будущего будет доступен для всех, включая слабовидящих людей, которым познакомиться с объектами культуры помогут более узконаправленные технологии»,—говорит руководитель направления по работе с организациями образования и науки Microsoft Рус Елена Сливко-Кольчик.

Есть много примеров масштабных трансформаций пространства, которые реально воплотить в российских музеях. Например, в Австралийском центре живых изображений была поставлена задача создать экспонат в виде фрагмента «Безумное чаепитие» из «Алисы в Стране чудес», демонстрируя, как целые миры могут быть созданы с помощью анимации, спецэффектов и новейших проекционных технологий. Решение было найдено с помощью тотальной проекции в абсолютно белой комнате с белой мебелью и белой посудой. Вся комната заиграла разными красками, и у зрителей было чувство, что их «Безумное чаепитие» происходит действительно в сказочном зеленом лесу. ●

ГАДЖЕТЫ В 2019 году россияне потратили на мобильные телефоны 318 миллиардов рублей

Смартфон мне друг

Жители страны тратят все больше денег на смартфоны. За 9 месяцев 2019 года на покупку 19,4 миллиона устройств ушло 318 миллиардов рублей, это на 8% в деньгах и 2% в штуках больше, чем годом раньше, говорится в отчете компании «Связной».

Рост расходов на покупку смартфонов легко объяснить. За январь—сентябрь их средняя цена в России увеличилась на 6 процентов, достигнув отметки 16,3 тысячи рублей.

Лидерство на российском рынке смартфонов менялось несколько раз, переходя от Samsung к Honor и обратно. По итогам трех кварталов этого года лидером стал Samsung, за ним следуют Honor и Apple. В денежном выражении лидером по-прежнему остаются «яблочные» устройства.

Китайские бренды активно наращивают свои позиции: за 9 месяцев 2019 года доля рынка смартфонов из Поднебесной составила 48 процентов от всех продаж в штуках, против 38,6 процента за аналогичный период 2018 года.

Интенсивный рост происходит за счет экспансии китайских брендов в I квартале этого года в ценовую категорию от 6 до 10 тысяч рублей, где ранее играли заметную роль российский и другие международные бренды.

Наиболее популярными китайскими брендами смартфонов у россиян стали Honor, Huawei и Xiaomi, на которые приходится 90% продаж от всех китайских смартфонов.

Сами устройства все увеличиваются в длину. Каждый год диагональ гаджетов растет в среднем на 0,2 дюйма, говорят специалисты. 2019-й не стал исключением.

Если в 2018 году популярными диагоналями устройств были 5,5 и 5,7 дюйма, то в этом году все флагманские модели имеют диагональ от 6,1 дюйма и выше, отмечает вице-президент «Связного» по продажам Давид Борзилов.

Увеличение размеров происходит также в средней и низкой ценовой категориях: для средней категории сформировался стандарт 5,5 дюйма, а для низкой—5 дюймов.

«При этом не увеличивается ширина устройств, они растут в длину, а рамки вокруг экрана уменьшаются. Это связано с тем, что для комфортного использования аппарата его ширина должна составлять 72–74 миллиметра в ширину»,—поясняет Борзилов.

По итогам 2018 года общее количество проданных смартфонов превысило 30 миллионов, россияне потратили на них 469 миллиардов рублей. Российский рынок остается одним из самых емких по этому показателю. ●

КАК МЕНЯЛАСЬ ДИАГОНАЛЬ ПОПУЛЯРНЫХ В РФ СМАРТФОНОВ, ДЮЙМ
Источник: J'son & Partners Consulting, «Связной».

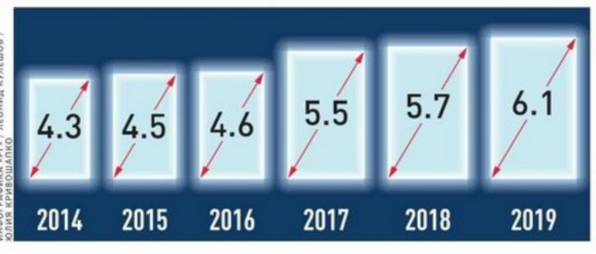

ИНФОГРАФИКА «РГ» / ЛЕОНИД КУЛЕШОВ / ЮЛИЯ КРИВОШАПКО

ПОЛОСУ ПОДГОТОВИЛИ ЕЛЕНА БЕРЕЗИНА, ЮЛИЯ КРИВОШАПКО, ЕВГЕНИЯ НОСКОВА, ЕКАТЕРИНА ЯСАКОВА

ЧП Студент из Подмосковья готовил массовое убийство

РАССТРЕЛ НЕ СОСТОЯЛСЯ

Михаил Фалалеев

Трагедия, подобная бойне в Керченском политехническом колледже, происшедшей год назад, могла повториться и в Луховицком аграрно-промышленном техникуме, что в подмосковном Зарайске. Причина возможного массового убийства—та же, что и в Керчи: конфликт сверстников. Вернее, издевательства так называемого «коллектива» над более слабым и—что важно!—бедным однокурсником. И парень в ответ пытается доступным ему способом доказать, что он—не жертва и не «тварь дрожащая».

Напомним, 17 октября 2018 года 18-летний студент Владислав Росляков в Керченском политехническом колледже взорвал бомбу и расстрелял попавшихся ему на пути учеников и преподавателей. Погибли 22 человека, десятки пострадали. Молодой человек совершил суицид. Следственным комитетом России установлено, что студент решился на преступление в том числе и потому, что над ним издевались однокурсники за то, что он не мог позволить себе брендовую одежду и одевался на рынке.

> Парень увлекался оружием, плохо учился и высказывал желание сбежать в Сирию и присоединиться к ИГ (запрещенная в РФ организация). С ним беседовали педагоги, но он все больше замыкался в себе

Видимо, похожая ситуация произошла и в Подмосковье. Собеседники корреспондента «РГ» в спецслужбах сообщили, что 18-летний учащийся 3-го курса зарайского техникума Борис Банин, вооружившись пистолетом Макарова и взрывчаткой, собирался убить как минимум двух однокурсников и одного преподавателя, с которыми он проживал в одном общежитии. Впрочем, оперативникам пока известны только три конкретные фамилии предполагаемых жертв (данные есть в «РГ»). Но возможных целей у Банина могло быть и больше.

Более того, ведь если бы пришло в действие самодельное взрывное устройство, пострадали бы не только обидчики этого студента.

Сотрудники ФСБ вышли на студента, когда он приобретал оружие, патроны и взрывчатку. Дальше уже было делом, как говорится, техники—парня взяли под плотный контроль и выяснили, для чего ему оружие (вдруг террорист). Когда выяснили—взяли.

Конечно, его посадят—налицо подготовка к умышленному убийству, причем—массовому. Но все же никого убить ему не позволили. С другой стороны, будет не менее жесткое разбирательство с теми, кто довел парня до такого состояния и безумного решения.

Особенно это касается так называемых педагогов. Ведь в этой истории не все однозначно и просто—мол, плохие парни довели до истерики домашнего мальчика. Все гораздо сложнее—странно было бы иначе.

На самом деле «домашний мальчик» был из неблагополучной семьи, где были пьяные конфликты. Он замкнулся в себе и, не найдя друзей, нашел отдушину. Парень увлекался оружием, плохо учился и высказывал желание сбежать в Сирию и присоединиться к ИГ (запрещенная в РФ организация). Да, с ним пытались беседовать педагоги, но студент все больше замыкался в себе. Вот тут-то и надо было преподавателям обратиться к более опытным психологам. Но увы.

Может быть, потерпев фиаско в ходе своих бесед, преподаватели решили перевоспитать Бориса более традиционным методом, устроив ему в студенческой общаге травлю «по-пацански»? Тогда пусть молятся, что благодаря операм ФСБ остались живы. ●

PHOTOXPRESS

Завершается реставрация личных покоев императора Николая II и его супруги Александры Федоровны в Александровском дворце Царского Села, который стал последним домом царской семьи: отсюда они под конвоем были отправлены в последнее в своей жизни путешествие. Летом будущего года для посетителей откроют приемную, рабочий кабинет, мавританскую уборную и камердинерскую, а также палисандровую гостиную, свитскую и спальню. Окончательное завершение работ запланировано на 2022 год.

Вкус на обед

АКЦЕНТ

> В меню школы уже сейчас есть блюда не только русской, но и удмуртской, татарской, узбекской, итальянской, финской кухни. Есть и постные, халяльные, кошерные блюда

1 ← —Мы разработали специальное мобильное приложение, через которое ученик сможет заранее сформировать и заказать свое меню. Для этого нам предстоит разработать 10–15 вариантов школьного меню, тогда как в обычной школе действует одно, максимум два меню. Мобильное приложение сформирует сводный заказ. К началу нового дня работники столовой получат заказ на день, где будет понятно, какой стол какими блюдами необходимо сервировать. Сейчас мы подошли к самой сложной части проекта: разработке 10–15 параллельных меню. Мобильное приложение уже работает в штатном режиме и доступно родителям. Кстати, через него проводится оплата питания,—рассказал директор школы Ахтам Чугалаев.

Такой метод позволит без очередей накормить более тысячи детей. Кстати, в меню школы уже сейчас есть блюда не только русской, но и удмуртской, татарской, узбекской, итальянской, финской кухни. Есть и постные, халяльные, кошерные блюда. Кстати, цены на обед с модернизацией столовой останутся прежними: трехразовое питание обойдется в 150 рублей с человека.

—Важно понимать, что школьное питание должно быть доступным. С другой стороны, в погоне за низкой ценой можно потерять качество и пользу такого питания, поэтому важно сохранять баланс между ценой и качеством. Особенность нашей модели еще и в том, что мы все делаем сами, готовим силами своих работников. Мы сотрудничаем с удмуртскими производителями продуктов питания, местными фермерами. Обеспечены самыми качественными продуктами. За время реализации проекта мы увеличили собственные складские и холодильные помещения. Это позволяет нам создавать разумные запасы продуктов питания,—рассказал директор.

Сейчас школьная столовая продолжает меняться: заканчивается модернизация производственных цехов, в каникулы отремонтируют обеденные залы, появится второе кафе для старшеклассников.

Родители, кстати, изменениями в столовой тоже очень довольны. Еще бы, ведь они сами принимали непосредственное участие в разработке проекта, начиная от профессиональных консультаций и вплоть до разработки новой модели технологического процесса. Кроме того, они обеспечили снижение цены при покупке оборудования и его приобретение на условиях длительной беспроцентной рассрочки.

—Думаю, что уже к следующему учебному году мы выйдем на финишную прямую, и наша столовая обеспечит самое главное—возможность выбора каждому школьнику,—подытожил Чугалаев. ●

—Читайте также: Как питание в первые три года жизни может сказаться на здоровье
rg.ru/art/1758255

Комментарий

Олег Бекмеметьев, глава Ижевска:
—На сегодня охват горячим питанием в Ижевске составляет 95,5 процента. В городе несколько компаний—организаторов питания, они работают в 80 процентах учреждений. Одиннадцать школ, в том числе 97-я, выбрали вариант самостоятельно заниматься этим вопросом. И компании, работающие на аутсорсинге, и школьные администраторы пришли к однозначному выводу, что в столовой должно быть вкусно и комфортно. Поэтому столовые постепенно трансформируются в формат кафе, меню становится вариативным. Причем закупка оборудования, посуды, ремонты проводятся не за счет бюджетных источников, организаторы питания сами вкладываются в модернизацию. Подчеркну, что к качеству продуктов в Ижевске особый контроль. Набирает обороты общественное движение «За честные продукты детям», цель которого—пресечь поставку некачественных товаров в детские учреждения.

ЗАЧЕМ НУЖЕН КОНКУРС?

На этом конкурсе министерство просвещения определило лучшие региональные системы школьного питания и на их основе создаст единую концепцию, которая снимет многие вопросы. После того как концепция будет готова, регионы смогут взять опыт лучших школ на вооружение и сделать обеды учеников вкуснее и доступнее.
«Министерство проводит мониторинг для выявления лучших практик,—отметили «РГ» в министерстве просвещения.—Всероссийский конкурс проектов организации питания школьников—часть этой системной работы».

Подготовила Ксения Колесникова

Обед с 1-4 кл
Салат из капусты белокочанной и свеклы
Капуста белокочанная очищенная, Свекла очищенная, Масло растительное, Соль
Суп-пюре овощной
Суп-пюре овощной
Сухарики из хлеба пшеничного
Хлеб пшеничный в нарезке
Говядина отварная
Говядина отварная
Соус томатный
Масло сливочное, Мука пшеничная, Морковь очищенная, Лук репчатый очищенный , Томат-паста, Масло сливочное, Сахар-песок, Соль
Каша гречневая рассыпчатая
Греча отварная , Масло сливочное
Напиток витаминный
Шиповник, Сахар-песок, Изюм
Хлеб из муки пшеничной
Хлеб пшеничный в нарезке
Хлеб ржано-пшеничный
Хлеб ржано-пшеничный в нарезке

MSKOBR.RU

Если в школе такое меню, ученики от обедов не отказываются. Школ, где хорошо и вкусно кормят, становится все больше. 97-я—одна из них.

ИЗ АРХИВА ШКОЛЫ №97

Было разработано специальное мобильное приложение, через которое ученик сможет заранее сформировать и заказать свое меню.

ПАМЯТЬ Под Можайском открыли мемориал

Ельня и ее герои

Ирина Рыбникова

У деревни Ельня, что находится в Можайском округе Подмосковья, после капитальной реконструкции открыли воинский мемориал в честь советских солдат, погибших здесь в 1941 году. Его реконструировали по инициативе местных жителей и главного управления по информационной политике Московской области на благотворительные средства.

«В 1941 году я пошла в первый класс. Но проучилась недолго—фронт подошёл к деревне. Нам некуда было ехать, в семье 10 детей мал мала меньше, кто примет такую ораву?»—вспоминает жительница Ельни Анастасия Лазарева. Их дом немцы сожгли, семья перебралась в землянку, и все, что дальше происходило в деревне, Анастасия Васильевна видела своими глазами.

А именно здесь, у Ельни, в октябре 1941-го наши войска спасали Москву. Деревня расположена на Минском шоссе, а эта трасса, по задумке немецкого командования, должна была стать главным стратегическим направлением при наступлении на столицу. Здесь, на переднем крае Можайского укрепрайона, немецким захватчикам противостоял батальон капитана Романова из 17-го стрелкового полка 32-й стрелковой дивизии. Бойцы 6 дней сдерживали натиск противника. Потом оборона была прорвана, но выигранное время позволило нашим войскам укрепить подступы к Москве. Почти все защитники Ельни погибли. В 2004 году поисковый отряд «Рубеж» впервые поднял незахороненные останки советских солдат. Для их захоронения в Ельне организовали мемориальное кладбище, на котором с почестями были преданы земле останки 123 красноармейцев. В прошлом году мемориал решили отреставрировать. Есть в Подмосковье программа по восстановлению памятников бойцам Великой Отечественной войны всем миром. Отрадно признать, что в числе благотворителей была и «Российская газета». Реконструкцию закончили как раз к 78-й годовщине начала контрнаступления советских войск в битве под Москвой. «Благое дело мы совершили вместе,—отметила министр по информационной политике Московской области Анастасия Звягина.—Хочу пожелать всем присутствующим, не забывать те трагические и победоносные дни».

На торжественный митинг по случаю завершения реставрационных работ, пригласили всех местных жителей. Пришла и Анастасия Васильевна Лазарева. ●

—Смотрите фоторепортаж на сайте
rg.ru/sujet/1560

ТЕХНОЛОГИИ Выручка столичных IT-компаний в этом году увеличится более чем на 7 процентов

А что за горизонтом?

Иван Пышечкин

IT-индустрия с каждым годом занимает в столице все более прочные позиции на рынке. Статус технопарков, которые получают многие компании, дает им импульс к развитию. Этим летом такой статус получила головная производственная площадка российского IT-холдинга IBS «Горизонт». Преимущества нового положения, резиденты заметили сразу, теперь думают, куда вложить сэкономленные деньги.

В IT-сфере занят каждый десятый москвич, а количество вакансий в отрасли лишь за год увеличилось на 25%. «IT-отрасль с каждым годом набирает обороты. Ее значение в жизни города растет. В этом году объем отрасли составит около 4 триллионов рублей. Это космические цифры»,—сказал мэр Москвы Сергей Собянин, побывав в технопарке. В прошлом году выручка московских IT-компаний увеличилась на 7,4% по сравнению с годом ранее. Она составила 3,8 триллиона рублей—а это, между прочим, 70% от суммарной по всей стране. В этом году рост, как ожидается, составит 7,5%. По словам мэра, город и дальше будет поддерживать технопарки. Такие кластеры получают преференции. Это льготы по налогу на прибыль, земельному налогу и налогу на имущество, а также более низкая ставка арендной платы за землю. Бонусы позволяют предприятиям снизить налоговую нагрузку на 17–25%. «За счет этих льгот появляются дополнительные средства, которые можно инвестировать в создание новых продуктов и сервисов»,—говорит гендиректор компании IBS Светлана Баланова. Будучи стратегическим партнером столичного правительства, этот холдинг подарил Москве множество инновационных разработок. В частности, автоматизированную систему управления бюджетным процессом (АИС УБП), которая объединяет лицевые счета более 2,4 тыс. городских организаций, и автоматизированную систему управления городскими финансами (АИС ГФ). Экономический эффект от перехода к безбумажному обмену данными власти оценивают в 361 млн. рублей. По словам Балановой, есть другие интересные IT-проекты. В их числе—гиперконвергентная платформа «Скала-Р». «Городу она пригодится для строительства больших data-центров»,—говорит гендиректор. Ее уже задействовали для создания Единого государственного реестра ЗАГС. ●

СЕРГЕЙ МИХЕЕВ

Мэр Москвы Сергей Собянин побывал в технопарке российского холдинга, подарившего столице множество инновационных разработок.

—Фоторепортаж на сайте
rg.ru/sujet/1560

ФСБ В красноярском минлесхозе проведено изъятие документов по делу на сотни миллионов

Кто пилит лес

Тимофей Борисов

Сотрудники ФСБ России в рамках проверки деятельности Министерства лесного хозяйства Красноярского края изъяли документацию в краевом управлении этой организации и подведомственных ему учреждениях. Об этом сообщила пресс-служба Рослесхоза.

По их данным, оперативные мероприятия проводятся совместно сотрудниками сразу нескольких министерств. Повод—выявленные ранее в ходе проверки нарушения лесного законодательства. Проверка проводилась по поручению Генеральной прокуратуры РФ.

«В ходе проверки были выявлены факты многочисленных нарушений исполнения лесного законодательства в Красноярском крае с причинением ущерба государству в особо крупном размере»,—сообщили в пресс-службе Рослесхоза.

> Проверки вскрыли варварское уничтожение здорового леса под видом назначения санитарных рубок

В Рослесхозе заявили о том, что вскрыты незаконные рубки под видом так называемых санитарных рубок во многих районах Красноярского края. Обычно их назначают в тех случаях, когда лес поражен различными болезнями или атакован вредителями. Как выяснилось, лесные чиновники злоупотребляли полномочиями и под видом заботы о природе незаконно санкционировали рубку добротного леса на основании сфальсифицированных актов лесопатологического обследования.

«Кроме того, в ходе проверки были установлены и факты нецелевого расходования средств федерального бюджета, предоставленных органам госвласти Красноярского края на проведение мероприятий по защите лесов от сибирского шелкопряда. По предварительным оценкам, на цели, не связанные с ликвидацией очагов вредных организмов, было израсходовано более 100 млн рублей. Выявлены самовольные захваты земельных участков на территории лесного фонда в Курагинском районе»,—подытожили в Рослесхозе.

Материалы проверки переданы Рослесхозом в прокуратуру Красноярского края. А изъятые оперативниками ФСБ документы должны облегчить сбор доказательной базы по фактам многочисленных нарушений. ●

ДЕТИ Как обезопасить дорогу в школу?

Спасительная кнопка

Ангелина Зеленькова

После трагедии в Саратове, где по дороге в школу была убита девятилетняя Лиза, родителей по всей стране волнует вопрос: безопасна ли дорога в школу у их ребенка? Не проходит ли она мимо гаражей или заброшенных домов, достаточно ли освещены улицы? И главное—можно ли отпускать детей одних?

«Москва по статистике входит в Топ-30 самых безопасных европейских городов, но городские власти вместе с общественными объединениями ставят задачу сделать ее самой безопасной столицей мира»,—рассказала «РГ» первый зампредседателя Комитета Совета Федерации по социальной политике Инна Святенко. По ее словам, районы столицы оснащены самыми современными и мощными технологиями в области безопасности, так что родители могут не беспокоиться, отправляя ребенка одного на уроки. На улицах и в общественном транспорте работает система видеонаблюдения с идентификацией личности. «Жилой сектор города можно считать абсолютно безопасным. Кроме того, в Москве создаются смарт-кварталы, где в домах устанавливаются «умные» счетчики. Уличные камеры доступны для подключения жителей района, а домофоны позволяют принимать звонки на мобильник, что удобно, когда ребенок остается дома один, и взрослые видят, кто к нему пришел»,—продолжает Инна Святенко.

> Дороги к школам могут оснастить тревожными кнопками

Как рассказала журналистам зампредседателя Комитета Госдумы по вопросам семьи, женщин и детей Оксана Пушкина, Общероссийский народный фронт принял резолюцию с перечнем мер предотвращения преступлений. В школах могут появиться уроки социальной гигиены, где ученикам расскажут об угрозах, которые могут исходить от посторонних. Предлагается оборудовать дороги к учебным заведениям информационными щитами с тревожной кнопкой, сигнал от которой поступает на пульт дежурного в ближайшем отделе полиции. ●

Прямая речь

Мария Коннова, председатель управляющего совета школы № 1252 имени Сервантеса:
—Идея поставить информационные щиты с тревожной кнопкой хорошая. Школы могут указать основные детские тропы, по которым идут каждый день на занятия их ученики. Но надо, чтобы сигнал поступал сразу на пульт дежурного в отдел полиции, а не охранникам в школу, которые не имеют права покидать пост. А еще и учителям, и родителям придется поработать, чтобы дети, пробегая мимо яркого щита, не баловались и не сигнализировали без повода. Ведь после 20–30 ложных вызовов правоохранительные органы могут просто отключить кнопки «SOS».
Что касается просветительской работы, вести ее школам уже сейчас помогают на уроках ОБЖ волонтеры поисково-спасательного отряда «Лиза Алерт». Они рассказывают, как вести себя школьникам, оказавшимся в незнакомом месте, «потеряшкам» и другим в сложной ситуации. Заметив, например, за собой «хвост», они всегда могут забежать в ближайшую аптеку или отделение Сбербанка. У сотрудников там есть инструкция, по которой они должны незамедлительно связаться с полицией и родителями ребенка. Я еще категорически против запрещения мобильников в школе—имея их, дети всегда находятся на связи с мамой и папой.

МУЗЫКА

Даниил Трифонов записал с Мариинским оркестром новый диск

НАВАЖДЕНИЕ КОНЦЕРТОМ

Ирина Муравьева

Запись выступлений Даниила Трифонова в Концертном зале Мариинки с Валерием Гергиевым и Мариинским оркестром сделала фирма Deusche Grammophon, с которой у Трифонова подписан эксклюзивный контракт. В первый вечер был записан Концерт для фортепиано с оркестром Александра Скрябина, во второй—Фортепианный концерт № 2 Сергея Прокофьева.

В оркестровой программе прозвучали три сюиты из русских опер и балетов: «Сказание о невидимом граде Китеже и деве Февронии» Римского-Корсакова, «Жар-птица» Стравинского, «Золушка» Прокофьева. Среди самых неожиданных интерпретаций Гергиева—прокофьевская «Золушка», имеющая мало общего со сказочной историей. «Золушка» в гергиевской версии—тревожная, распираемая изнутри колоссальной энергией несущегося вперед движения, безостановочного, как пульс времени. Исполненная в концерте сборная сюита из 14 номеров как раз открывалась Сценой с часами, где раскаты меди и жесткие удары литавр отсчитывали время какого-то апокалиптического бала с его беспокойными мазурками и вальсами. Противовесом этой вздыбленной и темной фактуре у Гергиева звучали вариации и сцены

НАТАША РАЗИНА

Даниил Трифонов дал два концерта в Мариинском театре.

Золушки: здесь оркестровые краски словно переходили в другое измерение—прозрачное, воздушное. И этот тихий, светлый Золушкин апофеоз завершал весь сюжет—но с новым смыслом: струящиеся звучности и взлетающие ввысь бесплотные пассажи челесты (номер Аморозо) уводили в горний мир, в мир, где больше нет тревоги, а есть свет.

В новом ключе прозвучал и Второй концерт Прокофьева в исполнении Даниила Трифонова. Этот образец прокофьевского футуризма, воспринимавшийся так современниками композитора в 1911 году, прозвучал у Трифонова как своего рода «фэнтези». В его несущемся потоке звуков мелькали и сказочно-фольклорные образы, и ностальгические, и апокалиптические—хоррор, затягивающий некоего «героя» в свое страшное, изматывающее каскадами циклопических аккордов и динамикой фортиссимо поле. Здесь звучал жуткий бег, гон рояля и оркестра, резкие ритмические перепады, аккордовые навороты, шокирующие какой-то дикой энергией barbaro—особенно в знаменитой каденции, выписанной Прокофьевым на трех строках. Поражала не только пианистическая энергия Трифонова, выдержавшего этот исступленный по накалу марафон и повторившего финал на бис, но и качество его фортепианной фактуры, когда на непрекращающемся фортиссимо все звуковые слои, ряды, линии звучали у него абсолютно ясно, рельефно. Короткое Скерцо он трактовал как perpetuum mobile, как бесконечный бег в никуда. В третьей части ломкие ритмы рояля, хрустальные звучности сталкивались с махиной оркестра, с его тяжелыми «медвежьими» накатами. В этой части разворачивался фантазийный мир, а в финале—многомерное пространство: от глубинной фольклорной колыбельной до яростного напора прокофьевского «наваждения». Нет даже сомнения, что эта новая запись Трифонова, сделанная с Мариинским оркестром на Deusche Grammophon, будет отмечена в музыкальном мире. ●

ПРЕМЬЕРА Дмитрий Бертман представил свое прочтение хрестоматийной оперы Верди

«Травиата» вернулась

АНТОН ДУБРОВСКИЙ

Ослепительная белизна счастья может на глазах увянуть, исказиться пятнами подступающей беды.

Валерий Кичин

АКЦЕНТ

Хорошо знакомое словно рождается заново, обнаруживая до сих пор невидимые мотивы поступков, их роковые подтексты

Трудно найти оперу, более знакомую до последней ноты, чем «Травиата». В умах миллионов это мелодрама из жизни «общества», и жестокость сурового Жермона кажется оперной условностью: ну, чем ему не угодила эта красивая сопрано в бальных платьях! И только потом режиссеры осмелились вспомнить о профессии героини: травиата—заблудшая, сбившаяся с пути. И «бал» у Флоры—вечеринка у куртизанки.

В московском «Геликоне» Дмитрий Бертман видит драму Виолетты на скрещении куртуазной «Дамы с камелиями» с веселыми домами Тулуз-Лотрека и куприной «Ямой»: парижский притон, где мы встречаем героев, сродни заведению на Ямской: облупленные потолки, мутные зеркала, вульгарные «девочки», разношерстные клиенты из любых слоев. Двор, где угнездился притон, напоминает петербургский—каменный мешок с полысевшим ампиром. Там приблудились клошары—как наши бомжи. Это все родное, столь же парижское, сколь российское, кажется, и у Верди пару раз слышны интонации трагического Чайковского.

Обуявшая Альфреда страсть теперь сродни слепой любви оффенбаховского Гофмана: он грязи упорно не видит, а исполняющая служебные обязанности Виолетта кажется трепетным идеалом. И «Травиата», бывшая на сценах образцом элегантности, вписана в контекст родственных образов и рождает бездну ассоциаций-обертонов. Привыкаешь к этому новому облику драмы не сразу—кому-то само прикосновение к теме женщин «пониженной социальной ответственности» кажется таким же пошлым, как эскизы Тулуз Лотрека—его современникам. Но вскоре сполна ощутишь, какую эмоциональную мощь обрела эта история любви очистительной, одолевающей и сословные границы, и даже смерть. Перепад давлений—из Ямы к небесам—переворачивает душу, такой сокрушительной «Травиаты» мы еще не переживали.

Тот же Бертман, для которого эта «Травиата»—восьмая, часто обращался к метафорам: в его версии 1995 года сцена уподобилась огромной постели, в спектакле Торонтской оперы 1999 года служанка Аннина становилась символом рока, ее шлейф мистически рос, к финалу сплетаясь в удушающую петлю. Есть у Аннины метафорической смысл и теперь—бесстрастная, не реагирующая на мольбы героини фигура в черном кажется самой Смертью. Но стиль первых картин ближе к неореализму с его подробностями быта и поведения героев, и лишь потом очищается от бытового—солируют состояния души: ослепительность любовного счастья, одиночество умирающей—беда, к которой страшится прикоснуться Альфред и к которой равнодушна Аннина. Финал проходит в тотальном безлюдье—уже по ту сторону жизни.

Изменился и образ Жоржа Жермона (Михаил Никаноров). «Madamigella Valery?»—сурово вопрошает мсье с обликом «благородного отца», но, рассмотрев собеседницу, осекается, и это Valery произносит со смущением: узнал свою недавнюю пассию! Он сам не безгрешен и мог бы понять сына—эта раздвоенность определит все его поступки. И его метания от ярости до джентльменского сочувствия к страданиям женщины теперь логичны.

В талантливых руках все актеры гениальны. В партии Виолетты я слушал Юлию Щербакову, сумевшую превратить в высказывание, актерски оправдать каждую музыкальную фразу, довести трагические кульминации почти до отчаянного крика, не жертвуя качеством вокала, — работа этапная. В меньшей степени это удается Шоте Чибирову (Альфред): у него трудная задача сыграть еще не оперившегося юношу, легко впадающего в рыдания, и если в ансамблевых сценах он хорош, то звездные арии звучали неровно, без драматического нерва. В действие включен великолепный хор, способный выполнять любые музыкальные и актерские задачи. «Живая картина», открывающая второй акт и особенно выход хора к авансцене, сначала в ослепительном свете, потом погруженного в глухую тень, становятся сильными эмоциональными акцентами. Сцена с гостями, переодетыми матадорами, в большинстве версий подавалась как шикарный дивертисмент, здесь она стала метафорой оргии гротескных «кавалеров». Спектакль смотришь не как очередное перелистывание хрестоматии—это езда по новым дорогам, и в ней есть саспенс.

У дирижера Александра Сладковского музыка в гармонии с пластикой сцены чутко откликается на ее ритмы, на логику поведения персонажей—музыкальная фраза как род речи. В унисон с музыкальной логикой дышит оформление Игоря Нежного и Татьяны Тулубьевой: ослепительная белизна счастья может на глазах увянуть, исказиться пятнами подступающей беды; скошенный павильон, изображающий пристанище продажной любви, обращается и адом гибельного порока, и преддверием очистительного рая.

Дмитрий Бертман обладает уникальной способностью выращивать свои решения, сколь угодно парадоксальные, из музыки, в ней видеть пока не реализованные смыслы. Знакомое словно рождается заново, обнаруживая до сих пор невидимые мотивы поступков, их роковые подтексты. Это новое открытие хрестоматийной «Травиаты» и становится эмоциональным итогом спектакля. Как это недавно было с новым звучанием «Турандот». Оба спектакля я бы отнес к величайшим режиссерским прозрениям на оперной сцене. Тот случай, когда театр и режиссер становятся полноправными соавторами классического шедевра. ●

ФЕСТИВАЛЬ «Идиот» Достоевского на балетной сцене

Князь в партере

Лейла Гучмазова

Омский музыкальный театр показал на столичном фестивале «Видеть музыку» балет «Идиот». Идея танцевать книжную классику не нова. Балет всегда заглядывался на литературные шедевры, а в нашем отечестве прожил долгий период драмбалета, когда литературная основа и «понятно, про что танцуют» были главными достоинствами спектакля. По смене моды и пристрастий склонность к чтению текстов ногами все-таки выжила—видимо, танец таким образом изживает свой комплекс «несерьезного искусства дрыгоножества». В этом смысле «Идиот» по роману Достоевского—точное попадание, серьезнее некуда. В конце 80-х его танцевал Театр Бориса Эйфмана, а пару сезонов назад «Кафе Идиот»» с небанальной хореографией и обильно читаемым в саундтреке текстом Достоевского показывал Балет Москва. Омский музыкальный ничем не рисковал, а в условиях небогатых бюджетов провинциальных театров балет по Достоевскому должен был стать хоть каким-то обещанием кассы, годным для семейного, корпоративного и школьного культпохода.

Омск щегольнул близким к тексту либретто с сохраненной сюжетной канвой и партитурой, собранной из хитов Чайковского—отрывков Первой, Пятой и Шестой симфоний плюс залюбленной балетом Серенады для струнного оркестра и так далее; честно предупредив, что музыкальное сопровождение все час сорок идет в записи. Балетмейстер Надежда Калинина следовала алгоритму привычного на российской сцене сюжетного спектакля. Князь Мышкин (Андрей Матвиенко) возвращается в Петербург, и воображение его потрясают идеальная трагичная красавица Настасья Филипповна (прекрасно выученная и точная Нина Маляренко) и следующий за ней неотступно Парфён Рогожин в овчинном тулупе (порывистый Валентин Царьков) с положенной пачкой ассигнаций и шикарной шубой для зазнобы. В генеральском доме, где князя сбивает с ног обилие людей и впечатлений, он цепляется за Аглаю Епанчину (Ирина Воробьева), и под ее ласковые понукания пытается справиться с недружелюбным миром. Между тем силы зла в коричневом трико терзают Настасью Филипповну: сцена с пуантным танцем на столе, откуда ее стягивает агрессивный мужской кордебалет под водительством Тоцкого (Владимир Миллер)—смесь классического кабаре с триллером, в которой продвинутый и расположенный зритель может разглядеть следы «Болеро» Бежара. Сгустившуюся было атмосферу разряжает шальной Рогожин, пырнувший обреченную красавицу громадным ножом. Замыленный балетный глаз узнает тут Хозе и Кармен, но Чайковский уверенно переводит на язык родных осин любые сюжеты. Самый острый момент остается не за большими батманами страстей, а в минуту тихой музыки, когда Мышкин сворачивается на сцене крошечным закрывшимся от мира руками эмбрионом.

ПРЕДОСТАВЛЕНО ПРЕСС-СЛУЖБОЙ ОГМТ – ОМСКОГО ГОСУДАРСТВЕННОГО МУЗЫКАЛЬНОГО ТЕАТРА

Воображение князя Мышкина неожиданно потрясает трагичная красавица Настасья Филипповна.

Безусловные плюсы спектакля—внятный хореографический язык, хорошо «сидящий» на возможностях труппы—признак умного постановщика-реалиста. Удачно сценографическое решение (Сергей Новиков)—громадные, во всю сцену отворяемые прозрачные ворота—путь и в свет, и в одиночество, и в глубины подсознания Мышкина, видящего людей словно через стекло. Плюс энтузиазм и собранность труппы, сумевшей показать в столице вполне достойный спектакль. ●

—О лучших театральных премьерах читайте на сайте rg.ru/culture

ИГРА СЛОВ

Павел Басинский,
писатель

КТО Ж ЕГО ПОСАДИТ?

Десять лет я веду мастер-класс по прозе на заочном факультете Литературного института им. А.М. Горького. В последнее время от преподавателей требуют справки об отсутствии... судимости. Не буду вдаваться в юридические тонкости и не буду критиковать сам факт этого требования, хотя мне и не совсем понятно, почему в Литературном институте, основанном еще в 1933 году, раньше такие справки не требовались, а сегодня вдруг стали столь необходимы. Проблема в другом. Среди мастеров Литинститута есть не просто люди авторитетные и широко известные не только в литературных кругах. Среди них есть и уже фактические классики (не буду называть имена, чтобы не обижать остальных). Среди них есть и бывшие ректоры, и бывшие руководители кафедры литературного мастерства, лауреаты многих престижных премий. Некоторые из них находятся на склоне лет и в Литинституте провели едва ли не главную часть своей жизни. И вот сейчас они должны доказывать, что они не воры, не мошенники, не убийцы и не насильники. Кроме закона в России всегда почиталось чувство справедливости. Я не говорю о простом чувстве деликатности, хотя и это тоже архиважно.

> От преподавателей Литинститута сейчас требуют справку об отсутствии... судимости. И приснился мне сон: преподавателями решили стать ожившие классики...

И приснился мне сон... Преподавателями Литинститута решили стать живые классики. То есть в живых их уже нет, но вдруг они ожили и решили посвятить себя воспитанию будущих писателей. Но закавыка—нужна справка об отсутствии судимости. Давайте посмотрим, кто из них пройдет это испытание?

Пушкин? Ну что вы?! Уже в 1820-е года Пушкина вызвали к военному генерал-губернатору Петербурга графу М.А. Милорадовичу для объяснения по поводу содержания его стихотворений (в том числе эпиграмм на Аракчеева, архимандрита Фотия и самого Александра I), несовместимых со статусом государственного чиновника. Шла речь о его высылке в Сибирь или заточении в Соловецкий монастырь. Лишь благодаря хлопотам друзей удалось добиться смягчения наказания. Его перевели из столицы на юг, в Кишинев. Так что Пушкин звания преподавателя никак не был бы достоин.

Лермонтов? Я вас умоляю! Не по своей воле он служил на Кавказе, как известно. Лермонтова тоже вычеркиваем.

Тургенев? Отсидел на гауптвахте и был сослан в Спасское-Лутовиново. Вычеркиваем. Не имеет права.

О Достоевском даже смешно и говорить. Преступник из преступников! Судили, чуть не казнили, каторга и ссылка.

С Толстым сложнее. По факту он был государственным преступником, выступал против Церкви, а Россия была религиозным государством, как Иран, например, сегодня. Но не судили, побоялись скандала, так что справочку Лев Николаевич получил бы.

Леонид Андреев (не сомневаюсь, он пользовался бы среди студентов бешеным успехом как новатор), увы, отсидел в Бутырской тюрьме за политику. Как и великий поэт рубежа веков Владимир Маяковский, угодивший в тюрьму еще юношей. Нельзя им было бы преподавать в Литературном институте.

Перейдем к XX веку. Допустим, вернулся Иосиф Бродский в Россию и решил вести мастер-класс по поэзии в ЛИТе. Фантазия, конечно. Но какая красивая! Ан нет, был судим в свое время за тунеядство, а при выдаче справок поэтические заслуги и талант не учитываются. Так что извините, Иосиф Александрович, студенты на вас чуть не молятся, наизусть вас читают, и фигура вы, конечно, культовая, но справки мы вам не дадим! Прощайте!

Шаламова и Солженицына тоже не допустили бы к преподаванию, ибо бывшие зэки, люди, стало быть, судимые. И Д.С. Лихачева, и Олега Васильевича Волкова. Ну, либо им пришлось бы доказывать, что да, мол, судимые, и отсидели, кто в Магадане, кто на Соловках, но их же реабилитировали, стало быть, судимость снята. Вижу лицо чиновника (чиновницы), который из окошечка с сомнением посматривает на этих почтенных людей: снята, говорите? Сейчас проверим, а вы посидите пока там, на скамеечке...

> Мы сейчас переживаем такое время, когда непонятно, где кончается фантасмагория и начинается реальность

Фантасмагория, конечно... Но мы сейчас переживаем именно такое время, когда непонятно, где кончается фантасмагория и начинается реальность. И наоборот.

Аппарат чиновников работает именно как аппарат. Так, собственно, и должно быть. Но есть же сферы, где что-то должно решаться не только аппаратным образом? Или их не осталось? Понимаю, перед законом все равны. Но если закон (или постановление, или статья Трудового кодекса) вступает в явное противоречие со здравым смыслом, что нам делать? Вопрос.

Не буду говорить о всех писателях-классиках, у которых были нелады с законом. Поверьте, их много. Больше, чем тех, у кого с законом все было в порядке.

Но об одном имени скажу обязательно.

К сожалению, в моем сне отказали в преподавании в Литературном институте его отцу-основателю, имя которого носит наш институт. Вы понимаете, о ком я говорю. Не прошел бы необходимый ценз Алексей Максимович Горький. Ведь в 1905 году он отсидел в Петропавловской крепости, потом был выслан за границу на семь лет. Кто ему справку даст? И опять вижу лицо чиновника (чиновницы) из окошечка. «Вы мне, гражданин, не говорите, пожалуйста, что вы Горький, и у вас уже памятники есть по всей стране, и половина театров вашим именем названы, и даже сам институт, куда вы трудоустроиться желаете, ваше имя носит. Мне что Горький, что Сладкий. Сидели? Сидели. Значит, преподавать вы не можете. Точка!»

Такой мне приснился странный сон.

Но порой сама жизнь кажется сном. ●

—Все колонки автора rg.ru/sujet/3663

О проведении общественных слушаний

ООО «Уральская мясная компания» совместно с Администрацией Кунашакского района **уведомляет о начале общественных обсуждений по объекту государственной экологической экспертизы**: «Проект рекультивации земельного участка, расположенного в 2400 м по направлению на юго-восток от южной границы п. Муслюмово, Кунашакского района Челябинской области», включая материалы оценки воздействия на окружающую среду.

Цель намечаемой деятельности: рекультивация объекта размещения отходов производства и потребления.

Месторасположение намечаемой деятельности: Земельный участок с кадастровым номером 74:13:0907009:460.

Наименование и адрес заявителя: ООО «Уральская мясная компания», 456720, Челябинская область, Кунашакский р-н, п. Муслюмово.

Примерные сроки проведения оценки воздействия на окружающую среду: 21.10.2019 – 20.11.2019.

Орган, ответственный за организацию общественного обсуждения: Администрация Кунашакского района совместно с ООО «Уральская мясная компания».

Форма общественных обсуждений: слушания.

Форма представления замечаний: письменная.

Ознакомиться с материалами по объекту государственной экологической экспертизы можно: Администрация Муслюмовского с.п, с. Муслюмово, ул. Лесная, 2Д, каб.1, сайт muslumovo-sp.ru, с 21.10.2019 до 18.11.2019, понедельник–пятница, с 9.00 до 17.00.

Направить свои замечания и предложения можно по адресу: администрация Муслюмовского с.п., 456720, Челябинская область, Кунашакский район, пос. Муслюмово, ж-д. ст., ул. Лесная, д. 2Д, электронная почта muslympos@yandex.ru.

Сроки представления замечаний и предложений: 21.10.2019 – 18.11.2019.

Общественные обсуждения по объекту государственной экологической экспертизы «Проект рекультивации земельного участка, расположенного в 2400 м по направлению на юго-восток от южной границы п. Муслюмово, Кунашакского района Челябинской области», включая материалы оценки воздействия, состоятся: 20.11.2019 в 18.00 по адресу: с. Муслюмово, ул. Лесная, 3.

НА ПРАВАХ РЕКЛАМЫ

ИЗВЕЩЕНИЕ

Публичное акционерное общество «Тольяттиазот» совместно с администрацией г. Тольятти уведомляют о начале проведения оценки воздействия на окружающую среду (ОВОС) по объекту: «Агрегат карбамид 2 200 т/сут.» на существующей производственной площадке предприятия.

Цель и месторасположение намечаемой деятельности: создание на производственной площадке ПАО «ТОАЗ» нового объекта по производству карбамида.

Заказчик: ПАО «ТОАЗ» (Россия, Самарская область, г. Тольятти, шоссе Поволжское, д. 32).

Исполнитель работ по ОВОС: ОАО «НИИК» (606008, РФ, Нижегородская область, г. Дзержинск, ул. Грибоедова, д. 31, тел.: 8 (8313) 26-23-65).

Орган, ответственный за организацию общественных обсуждений: Департамент городского хозяйства администрации городского округа Тольятти (адрес: 445011, ул. К. Маркса, 42, каб. 306, тел.: 8 (8482) 54-37-44, e-mail: tgl@tgl.ru).

В рамках общественных обсуждений будут проведены общественные слушания.

Замечания и предложения принимаются в письменном виде по адресу органа, ответственного за организацию общественного обсуждения (адрес: 445011, ул. К. Маркса 42, каб. 306, тел.: 8 (8482) 54-37-44, e-mail: tgl@tgl.ru), а также по адресам:
– 606008, РФ, Нижегородская область, г. Дзержинск, ул. Грибоедова, д. 31;
– 445045, Самарская обл., г. Тольятти, Поволжское шоссе, 32.

Ознакомиться с материалами по объекту государственной экологической экспертизы «Агрегат карбамид 2 200 т/сут.», а именно с:
• проектной документацией, включая материалы ОВОС,
• техническим заданием на выполнение оценки воздействия на окружающую среду (ОВОС),
можно на сайте: http://www.toaz.ru и в ДК «Тольяттиазот» по адресу: г. Тольятти, ул. Коммунистическая, 12, в рабочие дни с 9.00 до 17.00 в течение 30 дней с даты публикации.

Публичное обсуждение состоится 29.11.2019 г. в 15.00 по адресу: г.о. Тольятти, Комсомольский р-он, ул. Коммунистическая, 12, ДК «Тольяттиазот».

НА ПРАВАХ РЕКЛАМЫ

Информирование общественности о намечаемой хозяйственной деятельности

Обществосограниченнойответственностью«АРКТИКСПГ2» совместно с администрацией муниципального образования Тазовский район ЯНАО объявляет о начале процесса общественных обсуждений материалов проектной документации по объекту **«Строительство 18 кустовых площадок на Салмановском (Утреннем) нефтегазоконденсатном месторождении на период бурения и испытания»** (далее – Проектная документация), в том числе раздел «Перечень мероприятий по охране окружающей среды», включая оценку воздействия на окружающую среду (далее – ПМООС, вкл. ОВОС).

Цель намечаемой деятельности: проектирование, строительство 18 кустовых площадок на Салмановском (Утреннем) нефтегазоконденсатном месторождении.

Местоположение намечаемой деятельности: в административном отношении проектируемый объект расположен в Тазовском районе ЯНАО Тюменской области на территории Салмановского (Утреннего) нефтегазоконденсатного месторождения.

Генеральный заказчик: ООО «АРКТИК СПГ 2», 629305, Российская Федерация, ЯНАО, г. Новый Уренгой, ул. Юбилейная, д. 5, этаж 2, офис 162.

Проектная организация: ООО «НОВАТЭК Научно-технический центр», РФ, 625026, г. Тюмень, ул. 50 лет ВЛКСМ, д. 53, электронная почта: ntc@novatek.ru, тел.: +7 (3452) 680-300, факс: +7 (3452) 680-333.

Ориентировочные сроки проведения оценки воздействия на окружающую среду по обсуждаемому объекту: август 2019 – январь 2020.

На I этапе проведения оценки воздействия на окружающую среду с 1 ноября 2019 года будет доступно для ознакомления в общественных приемных в течение всего срока их работы Техническое задание на оценку воздействия на окружающую среду и резюме нетехнического характера (краткое изложение для неспециалистов).

На II этапе проведения оценки воздействия на окружающую среду с 12 ноября 2019 года будут доступны для ознакомления в общественных приемных в течение всего срока их работы предварительный вариант материалов по оценке воздействия на окружающую среду и комплект проектной документации.

Орган, ответственный за организацию общественных обсуждений: администрация муниципального образования Тазовский район ЯНАО.

Организатор проведения общественных обсуждений: ООО «НОВАТЭК Научно-технический центр».

Форма проведения общественных обсуждений: регистрация мнения общественности в письменном виде в общественной приемной и общественные слушания.

Сроки и место проведения общественных обсуждений: С техническим заданием, материалами проектной документации, в т.ч. раздел ПМООС, вкл. ОВОС, можно ознакомиться с 1 ноября по 12 декабря 2019 г. в общественных приемных по адресам:
1. ЯНАО, 629350, Тазовский район, п. Тазовский, ул. Ленина, д.28 – Центральная районная библиотека, тел.: +7 (34940) 2-18-41.
2. ЯНАО, 629360, Тазовский район, с. Находка, ул. Подгорная, д. 2, тел.: +7 (34940) 6-51-03 – здание администрации поселения;
3. ЯНАО, 629371, Тазовский район, с. Антипаюта, ул. Ленина, д. 3, тел.: +7 (34940) 2-43-22 – здание администрации поселения;
4. ЯНАО, 629372, Тазовский район, с. Гыда, ул. Катаевой, д. 9, тел.: +7 (34940) 2-43-23 – здание администрации поселения;

Приемные открыты в будние дни с 9.00 до 17.30

Форма представления замечаний и предложений: отзывы и комментарии по материалам Проектной документации, в т.ч. разделу ПМООС, вкл. ОВОС, оставлять в журнале для регистрации замечаний и предложений в общественной приемной в срок – 30 дней с даты опубликования настоящего извещения.

Общественные слушания состоятся по адресу: ЯНАО, 629350, Тазовский район, п. Тазовский, ул. Геофизиков, д. 28а – районный Дом культуры, 12 декабря 2019 в 15.00.

В случае изменения сроков и места проведения общественных слушаний соответствующая информация будет опубликована не менее чем за 7 дней до проведения общественных слушаний.

В соответствии с п.4.10 Положения об ОВОС в РФ, утв. Приказом Госкомэкологии РФ от 16.05.2000 № 372, после окончания общественных обсуждений (проведения общественных слушаний) замечания и предложения могут быть представлены в общественную приемную по вышеуказанному адресу или направлены в адрес заказчика в течение 30 дней.

НА ПРАВАХ РЕКЛАМЫ

ТРАНСПОРТ Поезда нового поколения выходят на маршруты в ноябре

Будьте как дома

Евгений Гайва

Проехать в поездах дальнего следования с непривычным комфортом, пассажиры смогут с конца ноября. На маршруты выйдут вагоны нового поколения, оборудованные как номера в отеле – душевыми кабинами, индивидуальными сейфами, микроволновками и другими полезными приспособлениями, рассказали в Федеральной пассажирской компании (ФПК) – дочернем предприятии РЖД.

Сначала такие поезда отправятся по маршруту Москва – Белгород, а потом по всей стране. Компания обновляет парк вагонов.

Новые вагоны в ФПК презентовали в апреле этого года. При этом цена поездки не должна измениться, обещали транспортники.

Конструкторы использовали модель двухвагонной купейной сцепки. За счет этого и появились дополнительные сервисные зоны – душевые кабины, санитарные комнаты с пеленальными столиками для грудничков, отсеки с автоматами по продаже шоколада, газировки и других товаров, кофемашинами, холодильниками и микроволновками для свободного использования пассажирами. А в будущем также устроят детские игровые комнаты и тренажерные залы.

Кроме того, уже с января 2020 года наименование «плацкарт» могут отменить. Вагоны поделят на четыре класса обслуживания: бюджет, эконом, комфорт и бизнес. ●

АЛЕКСАНДР КОРОЛЬКОВ

В новых вагонах не нужно будет вешать простыни – появятся шторки, как и другие бытовые мелочи.

ОБЩЕСТВО Из 24 языков, на которых ведется обучение, учебники есть лишь для девяти

Куда привел язык

Владимир Емельяненко

Из 193 языков и 84 диалектов, на которых говорят россияне, 18 языков находятся на грани исчезновения, 14 языков после 1990 года умерли, а десять переживают кризис. При этом из 24 языков, на которых ведется обучение, учебники есть лишь для девяти. Разработано 10 учебных программ для разных языков, еще около 10 – разрабатываются. Эти данные прозвучали форуме-диалоге «Языковая политика: общероссийская экспертиза», организованном Федеральным агентством по делам национальностей (ФАДН). До конца 2019 года будет издано 104 учебника на семи языках-миллионниках (пока вышло более 90 учебников). В 2020–2021 годах, как ожидается, выйдет в печать 124 учебника на 24 родных языках.

–Эти предложения по развитию родных языков и продвижению русского языка в мире, – заявил на форуме депутат Госдумы Вячеслав Никонов, – совершенствуют не только организацию образовательного процесса, но и задают вектор формирования общероссийской гражданской идентичности.

Так же на форуме была выработана «дорожная карта» развития родных языков и продвижения в мире языка межнационального общения – русского.

–Русский язык объединяет российское общество и весь русский мир, – заявил руководитель ФАДН Игорь Баринов. – Его сила в поддержке родных языков, по уровню государственной поддержки которых наша страна занимает одну из лидирующих позиций в мире. Успех укрепления русского языка и языков народов России всегда видно: языки, когда им хорошо, гармонизируют межнациональные и межрелигиозные отношения.

Форум поручил экспертам продолжить работу над «дорожной картой» родных языков. Она составляется на основе принятой в 2018 году «Концепции изучения родных языков». ●

Российская Газета
ПРИГЛАШАЕМ К СОТРУДНИЧЕСТВУ
САМЫЕ ВЫГОДНЫЕ УСЛОВИЯ ДЛЯ РЕКЛАМОДАТЕЛЕЙ
ДИРЕКЦИЯ ПО РЕКЛАМЕ: (499) 257 40 98 (499) 257 37 52
E-MAIL: REKLAMA@RG.RU
ПОДРОБНОСТИ НА САЙТЕ: WWW.RG.RU

Продажа объектов недвижимого имущества базы отдыха «Огонек», расположенных по адресу: Московская область, Истринский район, п/о Кострово

извещение о проведении открытого публичного предложения в электронной форме

Продавец: ПАО «Газпром», (812) 609-7853, (812) 609-7622, inf@adm.gazprom.ru.

Организатор публичного предложения: ООО ЭТП ГПБ, etp.gpb.ru, (495) 276-00-51, доб. №№ 421, 422, v.lysenin@etpgpb.ru, a.kuznecova@etpgpb.ru.

Дата проведения публичного предложения: 29.11.2019 в 12.00 МСК.

Заявки на участие принимаются с 28.10.2019 с 12.00 по 27.11.2019 до 18.00 МСК.

Дата рассмотрения заявок: 28.11.2019 до 18.00 МСК.

Начальная цена: 37 700 000 руб., кроме того НДС.

Минимальная цена: 33 930 000 рублей, кроме того НДС.

Шаг понижения цены: 377 000 рублей.

Шаг повышения цены: 377 000 руб.

Размер обеспечения заявки для участия в торгах (задаток) в электронной форме составляет: 3 770 000 руб., НДС не облагается.

Полная информация о торгах размещена на официальном сайте Организатора торгов https://etp.gpb.ru и Продавца http://www.gazpromnoncoreassets.ru.

НА ПРАВАХ РЕКЛАМЫ

ИЗВЕЩЕНИЕ О ПРОВЕДЕНИИ ОБЩЕСТВЕННЫХ ОБСУЖДЕНИЙ

В соответствии с распоряжением главы НГО СК от 22 октября 2019 г. № 4-рг управлением СХ и ООС АНГО СК проводятся общественные обсуждения по проектной документации «Оценка воздействия на компоненты окружающей среды, намечаемой хозяйственной деятельности при «Рекультивации нарушенных земель на земельном участке с кадастровым номером 26:22:31303:27, расположенном в г. Нефтекумске».

Адрес и время проведения: г. Нефтекумск, п. Ленина 1, в здании администрации НГО СК в 10.00 27 ноября 2019 года.

Замечания и предложения принимаются по адресу: г. Нефтекумск, ул. Заводская, 3, кабинет № 10, с 14.00 до 15.00, в течение 30 дней со дня опубликования извещения, но не позднее чем за 2 недели до окончания (проведения) общественных обсуждений.

Кон. лицо: Бондаренко Елена Петровна, тел.: (886558) 4-39-66.

Полный текст извещения и проектная документация размещены на официальном сайте АНГО СК: www. angosk.ru в информационно-телекоммуникационной сети Интернет и газете «Вестник» НГО СК.

НА ПРАВАХ РЕКЛАМЫ

Изменение к опубликованному в «Российской газете» от 05.03.2009 г. № 37 Перечню участков недр федерального значения в редакции, изложенной в «Российской газете» от 16.08.2019 № 181 (7939)

Пункт 140 изложить в редакции:

№№	Место-положение	Наименование участка недр	Вид полезного ископаемого
140	Красноярский край	Лодочный	Газ

НА ПРАВАХ РЕКЛАМЫ

ПРОДАЖА МАЧТЫ СВЯЗИ ВЫСОТОЙ 60 М. И ОБОРУДОВАНИЯ В ЯНАО, Г. НАДЫМ

извещение о проведении открытого публичного предложения в электронной форме

Продавец: ПАО «Газпром»: 8-812-609-78-53, 8-812-609-76-22, e-mail: inf@adm.gazprom.ru.

Организатор публичного предложения: ООО ЭТП ГПБ, (495) 276-00-51, доб. № 421, v.lysenin@etpgpb.ru.

Дата проведения публичного предложения: 29.11.2019 в 12.00 МСК.

Заявки на участие принимаются с 28.10.2019 с 12.00 по 27.11.2019 до 18.00 МСК.

Дата рассмотрения заявок: 28.11.2019 до 18.00 МСК.

Начальная цена: 2 220 000 рублей, кроме того НДС.

Минимальная цена: 1 581 000 рублей, кроме того НДС.

Шаг понижения цены: 42 600 рублей.

Шаг повышения цены: 42 600 рублей.

Размер обеспечения заявки для участия в торгах (задаток) в электронной форме составляет: 220 000 рублей, НДС не облагается.

Полная информация о торгах размещена на официальном сайте Организатора торгов https://etp.gpb.ru и Продавца https://www.gazpromnoncoreassets.ru.

НА ПРАВАХ РЕКЛАМЫ

ОБЪЯВЛЕНИЕ ВЫСШЕЙ КВАЛИФИКАЦИОННОЙ КОЛЛЕГИИ СУДЕЙ РОССИЙСКОЙ ФЕДЕРАЦИИ

В соответствии с Законом Российской Федерации от 26 июня 1992 г. № 3132-1 «О статусе судей в Российской Федерации» Высшая квалификационная коллегия судей Российской Федерации объявляет об открытии вакансий по должностям:
– **первого заместителя Председателя Верховного Суда Российской Федерации;**
– **заместителя Председателя Верховного Суда Российской Федерации – председателя Судебной коллегии по гражданским делам Верховного Суда Российской Федерации;**
– **заместителя Председателя Верховного Суда Российской Федерации – председателя Дисциплинарной коллегии Верховного Суда Российской Федерации.**

Заявления и документы, перечисленные в пункте 6 статьи 5 вышеназванного Закона, принимаются от претендентов на указанные вакантные должности с понедельника по четверг с 10.00 до 18.00, в пятницу – с 10.00 до 16.45 (обед с 12.00 до 12.45) по адресу: 123995, г. Москва, ул. Баррикадная, 8, строение 4, каб. № 121.

Последний день приема документов – **8 ноября 2019 года.** Заявления и документы, поступившие после указанного срока, к рассмотрению не принимаются.

ПРОДАЖА ОБЪЕКТОВ НЕЗАВЕРШЕННОГО СТРОИТЕЛЬСТВА ГОСТИНИЧНОГО КОМПЛЕКСА С ДВИЖИМЫМ ИМУЩЕСТВОМ, РАСПОЛОЖЕННЫХ В СОЛНЕЧНОГОРСКОМ р-не МОСКОВСКОЙ ОБЛАСТИ (ПАНСИОНАТ «МОРОЗОВКА») ИЗВЕЩЕНИЕ О ПРОВЕДЕНИИ ОТКРЫТОГО ПУБЛИЧНОГО ПРЕДЛОЖЕНИЯ В ЭЛЕКТРОННОЙ ФОРМЕ

Продавец: ПАО «Газпром»: 8-812-609-78-53, 8-812-609-76-22, e-mail: inf@adm.gazprom.ru.

Организатор публичного предложения: ООО ЭТП ГПБ, (495) 276-00-51, доб. № 421, v.lysenin@etpgpb.ru.

Дата проведения публичного предложения: 29.11.2019 в 12.00 МСК.

Заявки на участие принимаются с 28.10.2019 с 12.00 по 27.11.2019 до 18.00 МСК.

Дата рассмотрения заявок: 28.11.2019 до 18.00 МСК.

Начальная цена: 203 836 000 рублей, кроме того НДС.

Минимальная цена: 81 534 400 рублей, кроме того НДС.

Шаг понижения цены: 8 153 440 рублей.

Шаг повышения цены: 2 000 000 рублей. **Размер обеспечения заявки для участия в торгах (задаток) в электронной форме составляет:** 20 000 000 рублей, НДС не облагается.

Полная информация о торгах размещена на официальном сайте Организатора торгов https://etp.gpb.ru и Продавца http://www.gazpromnoncoreassets.ru.

НА ПРАВАХ РЕКЛАМЫ

ВКЛ

Андрей Максимов,
писатель,
телеведущий, режиссер

РЕБЕНОК – ЭТО ЗВУЧИТ ГОРДО

Так получилось, что в последнее время, помимо любимой передачи «Наблюдатель», я писал книгу «Обойдемся без педагогики», которая вскоре должна выйти в издательстве АСТ. И вот я проштудировал немало книг по современной педагогике. Сказать, что я обалдел, не сказать ничего.

В одной книге я обнаружил призыв к матери: «Помни, что твоя грудь принадлежит не только ребенку!», то есть такая борьба между отцом и ребенком за материнскую грудь. В другой книге было сказано, что если малыш не здоровается с гостями, его надо за это серьезно наказать, чтобы неповадно было. Еще где-то я прочел «жуткую» историю про то, как мама с папой впервые поехали на отдых вместе со своим чадом, и решили никогда этого больше не делать, настолько ребенок портил отдых...

Современные книги по педагогике – это в лучшем случае пособие по тому, как родителям дрессировать детей, а в худшем – стратегия и тактика военных действий, в которых папа с мамой должны одержать обязательную победу.

> Современные книги по педагогике – это в лучшем случае пособие, как родителям дрессировать детей

Среди прочих мне попалась на глаза книга Наталии Ининой «Испытание детством. На пути к себе» («Никея», 2019). Взял я ее в руки с некоторым скепсисом, который был довольно скоро уничтожен. Знаете, чем? Увлекательностью! Наталия Инина написала книгу, которую интересно читать. Потому что в ней какой-то удивительный сплав заметок опытного психолога и исповеди всегда неопытного путника по собственной судьбе, ведь любой нормальный человек относится к жизни как к способу обрести новые впечатления, а не как к возможности подтвердить старый опыт.

Почему я сразу поверил Ининой? Потому что, во-первых, у нее есть собственный драматический (чтобы не сказать трагический) опыт детства, пересказывать который я не буду: лучше, чем у автора не получится, а хуже не хочу. А, во-вторых, у Ининой огромный опыт практикующего психолога, «спасателя мамы и детей», и ее выводы не умозрительны, а поняты и прочувствованы за годы работы.

Большинство авторов педагогической литературы относятся к ребенку как к объекту воспитания. То есть они как рассуждают? Мол, есть мы, взрослые, умные, прекрасные и опытные, и есть эдакие придурки-дети, ничего не понимающие в жизни, и вот нам надо их научить всему тому, что мы знаем сами. Совсем иной, и очень мне близкий, подход у Наталии Ининой: ребенок – это человек. Своеобразный? Разумеется. Со своими не всегда дрессированными тараканами, но кто из нас, взрослых, без них?

В моей книге есть целая глава, посвященная тому, чему конкретно взрослые могут учиться у детей: например, отношению к людям не с точки зрения их социального статуса, а с точки зрения человеческого интереса, или любви к природе, или восторгу по поводу происходящего в окружающем мире. Какова же была моя радость, когда я прочел у Ининой: «Какой удивительный мир правды и любви могут подарить нам наши дети, если нам хватит мудрости и смирения быть их учениками».

Вообще, дорогие родители, вам не кажется, что при всей любви к своему чаду мы нередко относимся к нему довольно пренебрежительно? Нам все кажется, что мы круче наших детей, потому что мы опытней, финансово обеспеченней и проч. Читая книгу Ининой, я еще раз убеждался: дети даны нам для того, чтобы окончательно не позабыть в самих себе Божеское и человеческое. Вот только две цитаты из обращений девятилетних(!!!) детей к Богу из книги «Испытание детством»: «Я никогда не смогу забыть папины глаза, как он смотрел, когда мама, схватив меня за руку, уходила от него навсегда. Господи, скажи, сколько весит слеза?» «Мама сказала, что я во сне плакал. Господи, о чем это мы с Тобой говорили?»

> Дети даны нам для того, чтобы окончательно не позабыть в самих себе Божеское и человеческое

Мы несправедливы к нашим детям. Я видел массу родителей, которые боятся детей избаловать, но ни разу никто не переживал по поводу того, что ребенка можно недолюбить. Недолюбленные дети выходят в большую жизнь несчастными закомплексованными созданиями. Вы думаете, мы воспитываем детей? Неправда. Мы воспитываем родителей, пусть будущих. Недолюбленные в детстве родители начинают недолюбливать своих детей (лишь бы не избаловать!), и нет этому порочному кругу конца.

Книга Натальи Ининой еще и о том, (а может быть, в первую очередь), что ребенок – это звучит гордо, ребенок – это очень интересный человек, занятый главным делом жизни: формированием самого себя. Внутри каждого из нас, справедливо утверждает Инина, как бы живут ребенок, взрослый и родитель, и очень важно, чтобы ребенок внутри человека не погиб, потому что он для автора – синоним чистоты и искренности.

Взгляды Наталии Ининой на проблемы воспитания, на детей настолько мне близки, что я примерно понимаю, что именно ей будут возражать: а что, мол, разве нет плохих детей? Разве все дети такие хорошие? Мне часто задают такие вопросы, и я всегда отвечаю: если ребенок стал плохим, значит, он вырос, значит, он понял законы взрослого мира и старается жить по ним.

Как и всякая хорошая книга по педагогике, книга Ининой шире, нежели просто пособие по тому, как строить отношения с ребенком. Одна из главных мыслей автора: выстроить отношения с ребенком можно только, выстроив отношения с самим собой. Понимаете, какое дело: детство – это не просто период в жизни человека, это, с одной стороны, фундамент будущей жизни, а, с другой, критерий человечности каждого из нас.

Спасибо, Наталия Инина, за добрую и очень нужную книгу. ●

– Все колонки автора
rg.ru/sujet/4049

ТРАНСПОРТ Оформление детских перевозок упростилось, но проблемы остались

Экскурсии с ремнем

Баршев Владимир

С 1 октября этого года изменились требования к организованным перевозкам групп детей. Изменения на первый взгляд не очень значительные, но те, кто занимался оформлением таких поездок, уже вздохнули с некоторым облегчением.

Сократился объем документов, которые необходимо подать в ГИБДД перед такой перевозкой, а также заявлять о них надо теперь не за двое суток до поездки, а за 24 часа. Казалось бы, пустячок, но на самом деле поправка довольно важная. Потому что помимо маршрута в этих документах также содержатся данные об автобусе и водителе. А за двое суток всякое может случиться—водитель заболеет или автобус сломается... Так что сокращение срока уведомления значительно облегчает жизнь организаторам поездки. Впрочем, речь идет только о городских или пригородных поездках. Для междугородних перегонов срок подачи документов остался прежним—48 часов.

Предполагается, что вскоре оформление такой перевозки упростится еще больше. Как сообщил на правительственном совещании вице-премьер Максим Акимов, в следующем году заработает приложение, в котором можно будет не только заказать поездку, но и узнать квалификацию водителя, состояние транспортного средства. Это сделает организацию детских перевозок еще более удобной для тех, кто этим занимается.

С другой стороны, теперь кресла во всех автобусах, задействованных в таких перевозках, должны быть оборудованы ремнями безопасности. Раньше такое требование распространялось только на междугородние маршруты. Понятно, что при таком условии оказывать подобные услуги смогут только крупные транспортные компании. Переоборудовать автобусы ради нескольких детских экскурсий маленькие компании вряд ли станут. С одной стороны, это сделает такие перевозки более безопасными, с другой—более дорогими. Вряд ли транспортная компания, имеющая монополию на рынке, откажется поднять тарифы за перевозку, если выбирать не из кого.

Однако мало оборудовать автобус ремнями безопасности. Необходимо, чтобы дети ехали пристегнутыми. А кто это должен обеспечить? Водитель? Так ему за дорогой следить надо, а не за детьми в салоне. Между тем штраф 3 тысячи рублей за то, что дети не пристегнуты, до сих получал именно водитель, плюс компания-перевозчик выплачивала 100 тысяч рублей.

Постановление правительства изменило этот не самый оптимистический расклад. Теперь в документе четко прописано, что следить за детьми в салоне и отвечать за нарушения должен сопровождающий. Как пояснила президент экспертного центра «Движение безопасности» Наталья Агре: «Это, пожалуй, самое важное и нужное изменение. Ведь задача водителя—довезти детей из одной точки в другую без приключений. При этом он не знает детей лично. Однако до сих пор именно ему приходилось отвечать за все, что происходит на маршруте. Логично, что считать детей, а также следить за их поведением должен именно сопровождающий. Соответственно, он и будет отвечать».

Напомним, что недавно вопиющий случай произошел при перевозке детей из детского лагеря до поезда. В автобусе забыли ребенка. Вся детская группа благополучно уехала на поезде в Мурманск, а ребенок спал в автобусе. Понятно, если бы ответственность была на сопровождающем, который обязан убедиться, что каждый ребенок занял свое место и пристегнут надлежащим образом, такое вряд ли могло случиться.

Кстати, именно детские перевозки у нас жестко зарегулированы. Еще суровее требования к школьным автобусам. Но, вероятно, именно поэтому в случаях со школьными автобусами не погиб ни один ребенок. А организованные перевозки детских групп стоят на втором месте по безопасности.

Тем не менее, по словам Максима Акимова, за 8 месяцев этого года в авариях пострадали 611 детей, и 508 из них не были пристегнуты ремнями безопасности. В прошлом году, по данным официальной статистики Госавтоинспекции, произошло четыре ДТП с летальными исходами для детей—трое ехали с непристегнутыми ремнями безопасности.

—Надеемся, что это постановление, жесткое следование правилам и контроль за их соблюдением позволят обнулить печальную статистику,—отметил вице-премьер.—Она с каждым годом улучшается, но мы хотим выйти на значимый общественный результат.

Что представляют собой правила перевозки детей—необходимо знать не только педагогам из школы, но и участникам родительского комитета, которые зачастую самостоятельно организуют перевозки детей. Всего в стране осуществляется около 1300 таких организованных поездок детей.

Основные правила детских перевозок обозначил начальник отдела технического надзора ГУОБДД МВД России полковник полиции Сергей Чипурин. По его словам, к управлению автобусами, осуществляющими организованную перевозку группы детей, допускаются водители, имеющие стаж работы в качестве водителя категории «D» не менее одного года на дату начала перевозки. Еще одно важное условие: водитель в течение года не должен был совершать нарушений, за которые предусмотрено административное наказание в виде лишения права управления транспортным средством либо административный арест.

Водитель должен пройти предрейсовый инструктаж по безопасности перевозки детей в соответствии с правилами обеспечения безопасности перевозок пассажиров и грузов автомобильным транспортом и городским наземным электрическим транспортом, а также пройти предрейсовый медицинский осмотр. Последние два требования организатору поездки пока сложно проверить, но, когда появится приложение, о котором говорил Максим Акимов, и это можно будет проконтролировать.

—Подать уведомление о перевозке группы детей в ГИБДД можно в электронном виде с помощью сервиса,—пояснил Сергей Чипурин.—Его можно подать в отношении нескольких планируемых организованных перевозок группы детей по одному и тому же маршруту с указанием дат и времени осуществления таких перевозок.

А в случае если в перевозке участвуют три и более автобусов, подается заявка на их сопровождение автомобилями Госавтоинспекции. Такую заявку надо подавать за 10 дней до начала перевозки.

Желательно, чтобы сам автобус был не старше 10 лет. Он должен быть оборудован маячком желтого или оранжевого света. При перевозке детей маячок должен быть включен.

В помощь организаторам перевозок групп детей автобусами Госавтоинспекция МВД России подготовила памятку и пошаговую инструкцию. Их можно скачать на официальном сайте ведомства (гибдд.рф).

Тем не менее у специалистов все-таки остаются вопросы по теме организации таких перевозок. Например, сейчас за любое отклонение автобуса с маршрута перевозчику грозит штраф до 100 000 рублей. Но ситуации бывают разные: ребенку стало плохо, захотел в туалет. А за любой съезд с трассы—штраф. И как быть водителю?

При подготовке поправок в правила перевозки проводилось публичное обсуждение проекта с предпринимателями. Они обращали внимание и на то, что в документе не приведен алгоритм срочной замены автобуса в случае поломки. Предлагали разрешить проезд автобусов с детьми по выделенным полосам. Но в окончательный вариант документа все эти пожелания включены не были. Возможно, это тема для дальнейшего совершенствования таких перевозок.

Надо сказать, что некоторые организаторы перевозок не совсем правильно понимают требования правил и стараются не оформлять такие перевозки как детские. Конечно, просто заказать автобус—это гораздо дешевле и не требует хлопот по оформлению перевозки. Но речь идет о безопасности детей, а тут ни время, ни деньги считать не стоит.

Поэтому стоит еще раз пояснить, что, если в автобусе будет перевозиться более восьми детей, это организованная перевозка детей, которая требует соответствующего оформления. Даже если у сопровождающего или сопровождающих есть доверенность от других родителей.

А если дети едут в сопровождении родителей или их законных представителей—опекунов или попечителей, это не считается организованной перевозкой детей. Конечно, это относится к многодетным семьям.●

Материал подготовлен в рамках реализации федерального проекта «Безопасность дорожного движения» национального проекта «Безопасные и качественные автомобильные дороги».

АКЦЕНТ

Кресла во всех автобусах, задействованных в организованных перевозках детей, должны быть оборудованы ремнями безопасности. Раньше такое требование распространялось только на междугородние маршруты

ИНСТРУКЦИЯ ПО ОРГАНИЗОВАННОЙ ПЕРЕВОЗКЕ ГРУППЫ ДЕТЕЙ АВТОБУСАМИ

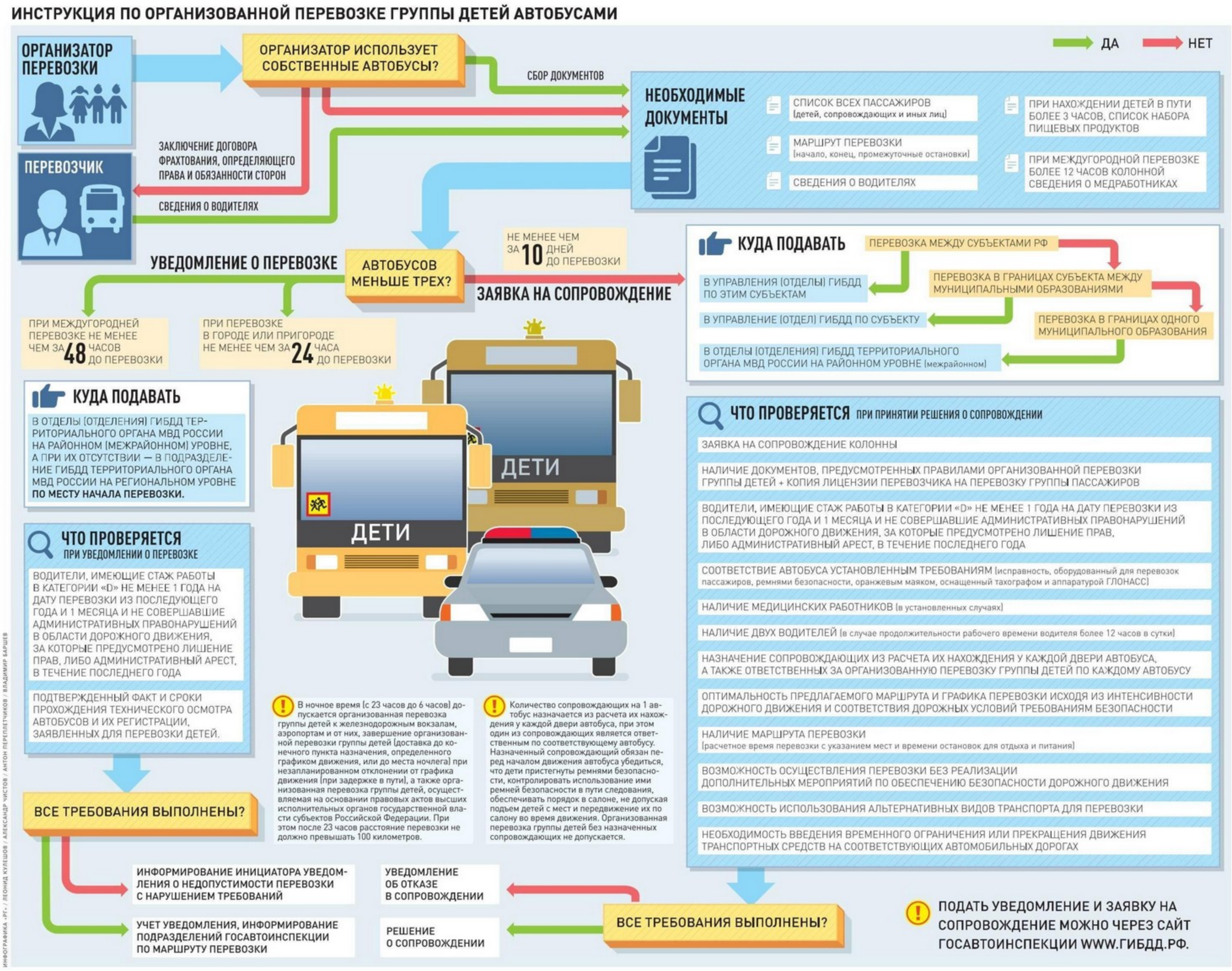

ИНФОГРАФИКА «РГ» / ЛЕОНИД КУЛЕШОВ / АЛЕКСАНДР ЧИСТОВ / АНТОН ПЕРЕПЛЕТЧИКОВ / ВЛАДИМИР БАРШЕВ

СЕРГЕЙ КУКСИН

Главное не стоимость поездки, а безопасность детей.

СЕРГЕЙ МИХЕЕВ

Три и более автобусов должны двигаться с сопровождением ГИБДД.

РЕКЛАМА

НОВОСТИ

Ласицкене признали лучшей спортсменкой года

ВЫШЕ ВСЕХ

Павел Петровский

Накануне в Таллине прошла церемония вручения премии Golden Tracks, на которой российскую прыгунью в высоту Марию Ласицкене признали лучшей легкоатлеткой года по версии Европейской легкоатлетической ассоциации (EAA).

Напомним, что Мария выиграла все официальные старты в этом году и победила в 22 соревнованиях из 24. Ласицкене третий раз в карьере победила на чемпионате мира и во второй раз выиграла зимний чемпионат Европы. В Остраве она повторила личный рекорд—2.06, что позволило ей возглавить мировой топлист. Кроме того, Мария выиграла все этапы «Бриллиантовой лиги», включая финал в Брюсселе.

Отметим, что в 2014 году Мария Ласицкене уже получала награду от Европейской легкоатлетической ассоциации как восходящая звезда.

У мужчин легкоатлетом года признан норвежец, чемпион мира в беге на 400 метров с барьерами Карстен Вархольм. ●

Дубль Свечникова принес победу «Каролине»

ПРОНЕССЯ «УРАГАНОМ»

Илья Соболев

В Национальной хоккейной лиге прошли очередные матчи регулярного чемпионата.

Из россиян ярче всех проявил себя форвард «Каролины» Андрей Свечников. 19-летний нападающий оформил дубль в ворота «Чикаго», а «ураганы» одержали победу со счетом 4:0. В 11 матчах у нашего вундеркинда уже 10 (3+7) очков.

Здорово проявляет себя и другой наш соотечественник Илья Михеев, выступающий за «Торонто». 25-летний новичок снова не остался без очка, отметившись голевой передачей во встрече с «Монреалем». Вот только его «Торонто» уступил—2:5, потерпев третье поражение в последних четырех матчах. Другое дело, что к россиянину вряд ли могут быть какие-то вопросы: в 13 матчах форвард набрал 10 (4+6 баллов).

Если отличный старт Михеева для многих сюрприз, то от лидера «Тампы» Никиты Кучерова ждали большего. В 10 матчах он набрал 10 очков. Последнее—в игре с «Нэшвиллом» (2:3). ●

Чемпионы мира по регби новозеландцы сложили полномочия

ОСТАНОВИЛИ ФАВОРИТА

Сергей Сокольский

На Кубке мира по регби, проходящем в Японии, определились финалисты. 2 ноября за главный трофей сразятся сборные Англии и Южно-Африканской Республики (ЮАР).

В своем полуфинале англичане сумели одолеть победителя двух последних розыгрышей Кубка мира (2011, 2015), команду Новой Зеландии—19:7. Таким образом, «All Blacks», как называют новозеландцев за цвет формы, не смогли продолжить свою победную серию, которая насчитывала к этому моменту 18 матчей.

В финале англичане сыграют с ЮАР, которая в упорнейшем поединке одолела Уэльс,—19:16. Интересно, что Англия до сих пор трижды выходила в финал Кубок мира, но чемпионом стала лишь однажды, в 2007 году.

Для африканцев нынешний финал станет третьим. Два предыдущих заканчивались победой ЮАР в Кубке мира. Причем в 2007 году команда Южно-Африканской Республики обыграла именно англичан. ●

ФУТБОЛ «Красно-белые» разгромили «Локомотив», одержав в РПЛ первую победу с августа

«Спартак» оживает

РИА НОВОСТИ

Спартаковец Зелимхан Бакаев (в центре) в матче с «Локомотивом» сделал три голевые передачи.

Илья Соболев, Артур Нанян

На выходных прошли матчи 14-го тура Российской премьер-лиги (РПЛ). По его итогам в чемпионате вновь появился единоличный лидер. Им стал питерский «Зенит», обыгравший в гостях самарские «Крылья Советов»—2:0. А вот «Локомотив», деливший с питерцами первую строчку, откатился на третью, разгромно уступив в дерби «Спартаку»—0:3.

«Железнодорожники» подходили к принципиальной встрече в качестве явных фаворитов. Шестиматчевая победная серия в РПЛ говорила сама за себя. Да и в Лиге чемпионов «Локо» выглядел достойно, подтверждением чему стал недавний гостевой матч против «Ювентуса», в котором подопечные Юрия Семина едва не взяли очки, уступив—1:2.

АКЦЕНТ

Юрий Семин: В футболе самое главное—желание выиграть. Во втором тайме, и это для меня неожиданность, у нас его было немного

Однако возможно именно тяжелейший выезд в Турин сыграл с командой злую шутку. Во втором тайме «Локомотив» казался выхолощенным, как физически, так и эмоционально.

—Сегодня мы были, мягко говоря, плоховаты,—рассуждал Семин.—Особенно во втором тайме. Пропустили контратаки. Имели преимущество во владении мячом, но не хватало резкости. Мы были какими-то заторможенными. То, что счет 0:3—даже хорошо. Самое главное в футболе—желание выиграть. Во втором тайме—для меня это стало неожиданностью—у нас его было немного.

Зато спартаковского настроя вчера хватило бы на обе команды. Приход нового тренера—это всегда встряска, и появление в «Спартаке» немца Доменико Тедеско не стало исключением. Однако рассчитывать только на эмоциональный всплеск специалист явно не собирается. На предыдущем месте работы, в «Шальке», Тедеско любил находить, как правило удачно, для подопечных новые роли. В «Спартаке» уже наблюдается та же картина. Так на матч с «Локо» Зелимхан Бакаев, выходивший ранее лишь на флангах, вдруг оказался в центре и сыграл феноменально, отдав сразу три голевых передачи. Две из них замкнул Джордан Ларссон, который, как и автор еще одного забитого мяча Эсекель Понсе, провел свой лучший матч за «красно-белых».

—Я спрашивал у Бакаева, комфортно ли ему на этой позиции,—поведал Тедеско.—Он ответил, что ему очень нравится. Я не мог ему отказать. Но это не значит, что в каком-то матче он снова не окажется на фланге. Универсальные игроки это хорошо. То же самое Джордан Ларссон. Интересовался у него, где ему удобней. Он сказал, что на месте центрального нападающего. Сегодня он проявил себя прекрасно.

В итоге «Спартак» одержал дебютную победу при Тедеско, прервав безвыигрышную серию из шести матчей в РПЛ. В последний раз «красно-белые» побеждали в премьер-лиге в августе. С 11-го места «Спартак» взметнулся сразу на седьмое. Правда, до лидирующего «Зенита» пока далеко—14 очков.

Если спартаковская черная полоса, кажется, подходит к концу, то у ЦСКА она в самом разгаре. В другом столичном дерби армейцы уступили «Динамо»—0:1.

В последние годы «Динамо» было едва ли не самым неудобным соперником для ЦСКА. В 20 предыдущих встречах этих команд в чемпионате «красно-синие» одержали лишь четыре победы. А при нынешнем главном тренере Викторе Гончаренко армейцы ни разу не обыгрывали «бело-голубых».

Впрочем, болельщиков ЦСКА больше тревожила другая статистика: лишь одна победа в шести матчах во всех турнирах. После дерби лучше не стало. В первом тайме лидер армейцев Никола Влашич не реализовал пенальти, а его партнеры упустили еще несколько выгодных моментов. А вот форвард «Динамо» Клинтон Н'Жи в концовке матча своим шансом воспользовался. Как и «Спартак», «бело-голубые» выиграли впервые за два месяца и ушли с предпоследнего места в турнирной таблице. ●

СТАТИСТИКА

«Рубин»—«Урал»—0:0.
«Тамбов»—«Уфа»—3:0.
Голы: Костюков, 12; Обухов, 63; Ойеволе, 66.
«Ахмат»—«Арсенал»—1:1.
Голы: Семенов, 20—Кангва, 76.
«Ростов»—«Сочи»—2:0.
Голы: Еременко, 41, 79.
«Крылья Советов»—«Зенит»—0:2.
Голы: Жирков, 28; Дзюба, 93.
ЦСКА—«Динамо»—0:1.
Гол: Н'Жи, 85.
«Локомотив»—«Спартак»—0:3.
Голы: Понсе, 57; Ларссон, 79, 81.
«Краснодар»—«Оренбург»—1:1.
Голы: Фернандеш, 43—Деспотович, 32.

Положение команд на 28 октября

	И	В	Н	П	М	О
1. Зенит	14	10	2	2	29-7	32
2. Ростов	14	9	2	3	26-21	29
3. Локомотив	14	9	2	3	22-14	29
4. Краснодар	14	8	4	2	27-15	28
5. ЦСКА	14	8	2	4	20-13	26
6. Урал	14	5	3	6	20-27	18
7. Спартак	14	5	3	6	16-15	18
8. Кр. Советов	14	5	2	7	18-18	17
9. Рубин	14	4	4	6	8-16	16
10. Арсенал	14	4	4	6	16-20	16
11. Уфа	14	4	4	6	12-15	16
12. Оренбург	14	4	3	7	18-21	15
13. Динамо	14	3	5	6	10-15	14
14. Сочи	14	3	4	7	11-18	13
15. Ахмат	14	3	4	7	9-20	13
16. Тамбов	14	3	2	9	14-21	11

—Новости и онлайн-трансляции на сайте rg.ru/sujet/6198/

ФИГУРНОЕ КАТАНИЕ Александра Трусова с двумя мировыми рекордами выиграла Гран-при Канады

Правит баллами

Анна Козина

За 15-летней Александрой Трусовой уже давно закрепились прозвища «Королева четверных» или «Русская ракета». После космического проката и фантастической победы на этапе Гран-при в Канаде пора делать эти титулы официальными.

На соревнованиях в Келоуне Трусова заявила четыре «квада» в произвольной программе. В самом начале выступления Саша упала с четверного сальхова, но поднялась и как ни в чем не бывало дальше отработала без сбоев: четверной лутц, четверной тулуп в каскаде с тройным и комбинация «четверной тулуп—ойлер—тройной сальхов».

Весь набор четверных Трусова чисто исполнила на коммерческом командном турнире Japan Open в Сайтаме, а на предсезонном турнире в Братиславе сделала три «квада». Но даже с ошибкой Саша получила рекордные оценки—166,62 балла за произвольную программу «Игры престолов» и 241,02 балла в сумме за два проката.

АКЦЕНТ

Кроме Александры Трусовой четверные прыжки на взрослом уровне исполняли всего две фигуристки—Анна Щербакова и Элизабет Турсынбаева

Чемпионка мира 2015 года Елизавета Туктамышева тут же написала в своих соцсетях «Браво!». А японка Рика Кихира, лидировавшая после короткой программы благодаря уверенному тройному акселю, обалдела от оценок Трусовой и заявила, что будет пытаться что-то менять и усложнять. С двумя акселями (правда, на одном был степ-аут.—Прим. авт.) Кихира проиграла россиянке почти 18 баллов в произвольной (148,98) и почти 11 в сумме (230,33). Но, как справедливо заметила Рика, даже с идеальными «трикселями» она вряд ли смогла бы конкурировать по технике с Трусовой. То же касается и ровесницы Саши Ен Ю из Южной Кореи, которая к тому же упала с акселя в произвольной, заняв итоговое третье место (217,49).

Пока Трусова дает соперницам оторваться только в короткой программе. Там нельзя исполнять четверные прыжки. Можно сколько угодно доказывать, что это правило несправедливо. Но для Трусовой легче и продуктивнее выучить «трикселя». О чем она и сказала в Канаде: «Я довольна своим выступлением в короткой программе, но я продолжу работать над своими вращениями, скольжением и надеюсь скоро сделать тройной аксель».

Гран-при в Канаде крайне неудачно сложился для двукратной чемпионки мира, серебряной медалистки Олимпиады Евгении Медведевой, которая ушла от Тутберидзе к канадскому специалисту Брайану Орсеру. В короткой программе Женя упала с тройного лутца. Характер у Медведевой есть, иначе она не откатала бы произвольную без ошибок. Но провал в первый день соревнований не позволил ей претендовать на медали. Она заняла пятое место (209,62 балла).

Между тем второе российское «золото» на «Скейт Канада» завоевала спортивная пара Александра Бойкова и Дмитрий Козловский (216,71 балла). Второе место занял канадский дуэт Кирстен Мур-Тауэрс—Майкл Маринаро (208,49), третьими стали россияне Евгения Тарасова и Владимир Морозов (202,29). ●

EPA

С таким набором сложнейших элементов Александра Трусова вне конкуренции.

БАСКЕТБОЛ «Локомотив» отыграл «минус 18» в матче Единой лиги против «Зенита»

На рельсах погони

Илья Трисвятский

Центральным матчем прошедшей игровой недели в регулярном чемпионате Единой лиги стало противостояние команд из так называемой «большой пятерки». Питерский «Зенит» на своей площадке во встрече с краснодарским «Локомотивом-Кубанью» лидировал 18 очков, но резко добавившие южане все-таки сумели одержать волевую победу—86:80.

Максимального отрыва хозяева добились на 23-й минуте после точного исполнения двух штрафных бросков Колтоном Айверсоном—60:42. Однако железнодорожники еще до короткого перерыва ответили рывком 16:3, который завершил дальним попаданием Джонни О'Брайант. А за 5.18 до сирены об окончании основного времени матча ветеран сборной России Виталий Фридзон наказал питерцев за технический фол и впервые вывел южан вперед—73:72. Дальше усилиями Мантаса Калниетиса, Сэма Деккера и Уилла Каммингса кубанцы оторвались на восемь очков. Времени догнать соперника у «Зенита» уже не хватило.

В итоге «Локо» вышел на второе место в таблице, лучшими бомбардирами у добившихся успеха гостей стали О'Брайант (18), Деккер (13), Каммингс (12) и пропустивший ЧМ-2019 по травме защитник нашей сборной Дмитрий Кулагин (11). У «Зенита» отличились Уилл Томас (17) и Айверсон (14).

—На мой взгляд, обе команды выложились на все сто процентов, игра забрала много энергии,—считает итальянский наставник «Локомотива-Кубани» Лука Банки.—Особенно я благодарен своим игрокам за то, что после очень невнятной первой половины они изменили свой настрой, вышли на вторую половину матча совсем с другим уровнем командной агрессии. Мы остались в игре, и это меня радует. После перерыва показали большую самоотдачу, сумев перевернуть весь ход встречи.

Главный тренер «Зенита» испанец Жоан Плаза посетовал: «Локо» взял много подборов в нападении, и нам необходимо над этим работать, соперник буквально забирал мячи у нас из-под носа. И еще у нас многовато потерь».

Результаты остальных матчей уикенда: «Цмоки-Минск» (Белоруссия)—УНИКС (Казань)—80:84, «Парма» (Пермский край)—«Калев» (Таллин, Эстония)—85:74. У казанцев MVP недавнего тура Еврокубка Эррик Макколлум набрал 33 очка, «Парма» прервала трехматчевую серию побед прибалтийского клуба.

В чемпионате Единой лиги лидируют: «Химки»—5 побед—0 поражений, «Локомотив-Кубань»—3-1, БК «Нижний Новгород»—3-1, «Енисей» (Красноярск)—3-1. Следующие матчи состоятся 3–5 ноября. ●

VTB-LEAGUE.COM

Главный тренер «Локомотива-Кубани» Лука Банки особенно отметил самоотдачу своих подопечных в игре с «Зенитом».

ХОККЕЙ Питерский СКА проиграл пять матчей подряд в КХЛ

Шайбы в дефиците

Павел Петровский

Продолжаются матчи регулярного чемпионата Континентальной хоккейной лиги. Накануне в центральном матче дня ярославский «Локомотив» на своем льду обыграл питерский СКА. Встреча завершилась в овертайме со счетом 4:3 в пользу «железнодорожников».

Любопытно, что дважды армейцы с берегов Невы выходили вперед после точных бросков Александра Барабанова, но шайбы Якуба Накладала и Романа Савченко восстанавливали равновесие на площадке. В третьем периоде «Локо» вышел вперед после шайбы Артема Ильенко, однако вскоре Артем Зуб вновь вернул равенство в счете и перевел игру в овертайм.

Судьба матча была решена через минуту после начала дополнительного периода—победный бросок нанес Павел Кудрявцев.

СКА установил клубный антирекорд, уступив в пятом матче подряд, и расположился на непривычном для себя четвертом месте, набрав 26 очков в 23 играх.

После матча главный тренер армейцев Алексей Кудашов так прокомментировал неудачи клуба:

—Все дело в том, что мы очень легко пропускаем и очень тяжело забиваем, это нужно срочно исправлять.

СКА потерпел восемь поражений в 10 матчах, все с разницей в одну шайбу. Что проседает?

АЛЕКСЕЙ КУДАШОВ: В первую очередь психология. Когда ты проигрываешь, уходит уверенность, ты пропускаешь легкие голы, потому что нервничаешь. В то же время забить становится сложнее.

Признайтесь, команде не хватает вожаков, таких как Гусев или Дацюк?

АЛЕКСЕЙ КУДАШОВ: Сейчас в команде есть игроки, которые способны выигрывать матчи.

Не связан ли спад с тем, что команда находится под нагрузками, чтобы выйти на пик позже?

АЛЕКСЕЙ КУДАШОВ: Нет, мы нормально тренируемся, в плановом режиме. Иногда есть усиленные тренировки, когда есть пауза между играми, иногда облегченные—обычно после матчей. ●