ПРОЛЕТАРИИ ВСЕХ СТРАН, СОЕДИНЯЙТЕСЬ!

Советский спорт

8 сентября 1979 г. СУББОТА № 208 (9727)

Цена 2 коп.

ИЗДАЕТСЯ С 20 ИЮЛЯ 1924 г.

ОРГАН КОМИТЕТА ПО ФИЗИЧЕСКОЙ КУЛЬТУРЕ И СПОРТУ ПРИ СОВЕТЕ МИНИСТРОВ СССР И ВЦСПС

НАГРАДЫ ГЕРОЯМ КОСМОСА

В летопись исследования и освоения космоса вписана новая яркая страница. Советские космонавты В. А. Ляхов и В. В. Рюмин успешно совершили самый продолжительный в истории — 175-суточный полет в космическом пространстве.

7 сентября Генеральный секретарь ЦК КПСС, Председатель Президиума Верховного Совета СССР Л. И. Брежнев вручил в Кремле героям космоса высокие награды Советского Союза.

В зале присутствовали товарищи В. В. Гришин, А. А. Громыко, А. Н. Косыгин, К. У. Черненко, Г. А. Алиев, П. Н. Демичев, М. С. Соломенцев, Н. А. Тихонов, И. В. Капитонов, В. И. Долгих, М. В. Зимянин, М. С. Горбачев, а также помощник Генерального секретаря ЦК КПСС А. М. Александров, заведующий Отделом ЦК КПСС И. Д. Сербин, секретарь Президиума Верховного Совета СССР М. П. Георгадзе, заместитель начальника Центра подготовки космонавтов имени Ю. А. Гагарина генерал-майор авиации А. А. Леонов.

Тов. Л. И. Брежнев выступил при вручении наград.

ВЫСТУПЛЕНИЕ Л. И. БРЕЖНЕВА

Дорогие товарищи!

С искренней радостью, с гордостью за нашу великую Родину и ее сынов приветствуем мы сегодня здесь, в Кремле, мужественных героев космоса, отважных советских людей, коммунистов Владимира Афанасьевича Ляхова и Валерия Викторовича Рюмина.

Все мы, вместе с миллионами людей в Советском Союзе, да и во всем мире, следили за их беспримерным полетом. Почти полгода, каждый день узнавали — а как дела там, на орбите? И в ответ слышали: «Молодцы ребята, чувствуют себя бодро и уверенно, работают отлично, красиво!».

Да, красиво, умело и самоотверженно провели товарищи Ляхов и Рюмин свой полет, длившийся 175 дней, причем подчас, как известно, в необычно трудных условиях.

Этот полет — не просто рекорд продолжительности и не просто большая научная работа. Это в полном смысле слова героический подвиг — научный и человеческий.

Не раз уже мы отдавали должное замечательным человеческим качествам советских космонавтов, их мужеству, выдержке, оптимизму, прекрасной подготовке и безграничной преданности делу. Сегодня мы можем сказать это более чем когда-либо.

Есть все основания считать, что полугодовой полет товарищей Ляхова и Рюмина стал исторической вехой в грандиозном процессе исследования и освоения космоса земным человечеством. Это внушительный итог того, что сделано за два с лишним десятилетия, и вместе с тем — серьезный рывок в будущее.

Недаром ведь специалисты во многих странах говорят теперь о наличии реальных условий для длительной, а может быть, и постоянной деятельности человека в космосе, о том, что как бы создается стартовая позиция для будущих межзвездных полетов.

Как порадовались бы этому замечательному достижению советской науки, советской техники, мастерства и мужества советских людей Сергей Павлович Королев и Юрий Алексеевич Гагарин, будь они сегодня среди нас! Ведь полет Ляхова и Рюмина — блестящее продолжение дела, которому отдали свою жизнь эти великие пионеры космоса.

Вместе с тем мир получил новое наглядное доказательство того, как велики возможности международного сотрудничества в космических делах. Ведь на борту орбитального комплекса ставили свои эксперименты ученые СССР и Чехословакии, Польши и ГДР, Болгарии и Франции. Как видите, целая международная академия наук в космосе! Остается пожелать, чтобы это мирное сотрудничество во имя прогресса человечества и впредь развивалось и крепло.

Дорогие товарищи Ляхов и Рюмин!

За успешное выполнение программы самого длительного в истории космического полета на борту орбитального научно-исследовательского комплекса «Салют-6» — «Союз» и проявленные при этом мужество и героизм вы удостоены высших наград Родины. Вам присвоены звания Героя Советского Союза с вручением орденов Ленина и медалей «Золотая Звезда». Товарищу Ляхову присвоено также звание «Летчик-космонавт СССР».

Вручая награды, от души поздравляю вас, товарищи. Желаю здоровья и счастья вам и вашим семьям. Желаю новых успехов в вашем самоотверженном труде на благо нашей Родины и всего человечества!

* *

Принимая награду, В. А. Ляхов выразил глубокую признательность Центральному Комитету КПСС, Президиуму Верховного Совета СССР и лично Леониду Ильичу Брежневу за оказанное доверие, высокую оценку деятельности экипажа на борту научно-исследовательского комплекса «Салют-6» — «Союз». Самый длительный — 175-суточный космический полет, сказал он, был осуществлен благодаря неустанной заботе партии и правительства, лично Вашей заботе, дорогой Леонид Ильич.

В Советской стране самоотверженным трудом ученых, конструкторов, инженеров создана совершенная, надежная в эксплуатации космическая техника. Наш полет еще раз продемонстрировал возможность длительной деятельности человека в космическом пространстве, надежность и долговечность отечественной техники. Он также подтвердил правильность методики обучения и подготовки космонавтов в нашей стране.

Затем выступил В. В. Рюмин. Полет орбитального научно-исследовательского комплекса «Салют-6» — «Союз», заявил он, наглядно показал, что сейчас значительно расширен диапазон возможностей отечественной космонавтики, возрос ее вклад в науку и практику. Я как инженер докладываю Вам, Леонид Ильич, что системы и агрегаты станции обеспечили ее надежное функционирование на протяжении всего длительного полета.

Высокая оценка обязывает нас и впредь не успокаиваться на достигнутом, добиваться новых успехов в космических исследованиях.

Выступавшие заверили, что приложат все силы, знания и опыт для успешного решения задач, поставленных партией перед советской космонавтикой.

Выступления были выслушаны с вниманием и встречены продолжительными аплодисментами.

Экипаж исследовательского комплекса «Салют-6» — «Союз» вручил Леониду Ильичу Брежневу альбом с фотографиями, сделанными космонавтами во время беспримерного по продолжительности полета.

(ТАСС).

МЕЖДУНАРОДНЫЙ ГОД РЕБЕНКА

Вчера в Москве начала работу Всемирная конференция «За мирное и счастливое будущее для всех детей», которая рассматривается мировой общественностью как главное мероприятие Международного года ребенка. Цель конференции: привлечь внимание правительств и широких кругов общественности к положению детей в мире. Там будут обсуждены различные аспекты воспитания, образования, художественного и физического развития, охраны здоровья детей и многие другие проблемы.

Общеизвестно, как много делается в нашей стране для всестороннего развития и воспитания подрастающего поколения. Советское государство заботится о том, чтобы каждый юный гражданин с детства имел возможность развивать свои способности и дарования.

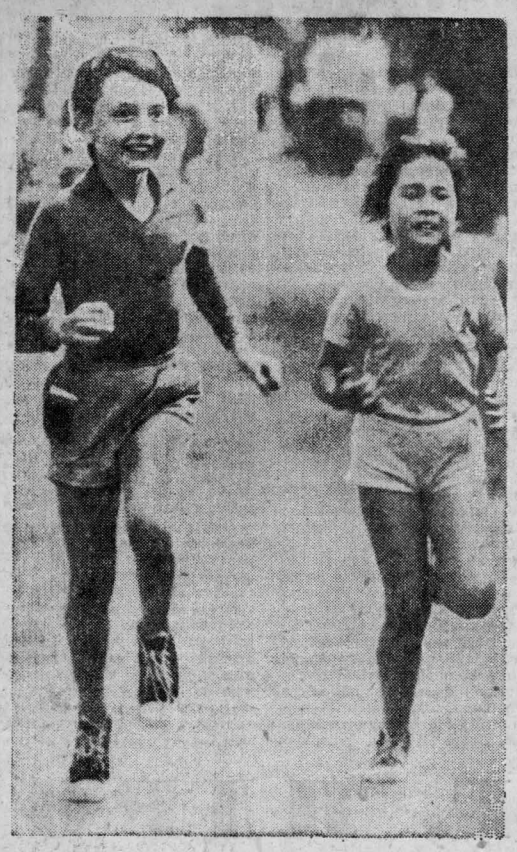

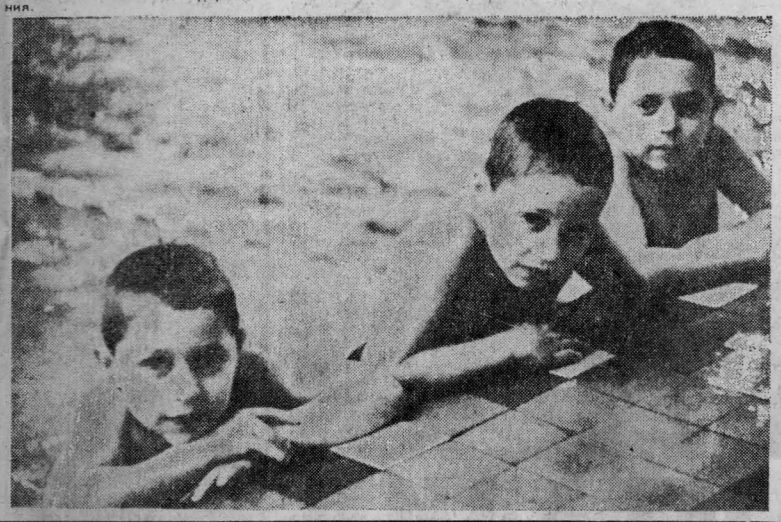

Эти снимки юных спортсменов прислали нам из разных городов страны читатели «Советского спорта» Н. СТЕПАНЕНКОВ, Г. ШЕВЧЕНКО, Б. ХОВХУН.

Чемпион делится опытом

СВЕРДЛОВСК, 7 сентября. (Наш корр.). На Урал приехали чемпион мира по шахматам Анатолий Карпов и дважды Герой Советского Союза летчик-космонавт СССР Виталий Севастьянов, председатель Шахматной федерации СССР. Во Дворце молодежи они встретились со спортивным и комсомольским активом города и области. На встрече присутствовали также представители ударных комсомольских строек Тюменской области.

Анатолий Карпов рассказал о победе в Багио, поделился творческими планами, высказал свои соображения о развитии шахмат в Свердловской области. Чемпион мира и В. Севастьянов ответили на многочисленные вопросы участников этого интересного вечера. В заключение Анатолий Карпов дал сеанс одновременной игры на 20 досках. Он победил в 16 партиях и в четырех сделал ничьи.

М. АЗЕРНЫЙ.

Для расширения контактов

УЛАН-БАТОР, 7 сентября. (ТАСС). Здесь подписано соглашение о сотрудничестве между спортивными организациями МНР и СССР до 1984 года. Документ подписали председатель Госкомитета МНР по физической культуре и спорту Г. Дамдин и председатель Комитета по физической культуре и спорту при Совете Министров СССР С. Павлов.

Соглашение предусматривает дальнейшее расширение деловых контактов спортивных организаций двух братских стран.

ИДУТ НА СЕНОКОС «СПОРТИВНЫЕ БРИГАДЫ»

На заоблачных перевалах Северной Осетии сейчас в разгаре заготовка кормов. Около пяти тысяч косарей-горожан поднялись к недоступным для техники альпийским лугам у вечных ледников. Они заготавливают на зиму для общественного скота сено. Не остались в стороне от этого важного дела и спортсмены автономной республики. Северо-Осетинский спорткомитет направил в районы республики несколько групп. Их возглавили ветераны спорта, ведущие тренеры — заслуженный мастер спорта СССР Б. Кулаев, заслуженный тренер СССР Х. Гиоев, заслуженные тренеры РСФСР К. Суменов, В. Григорян и другие.

Как и на соревнованиях, работали спортсмены на заготовке кормов в совхозе «Дзуарикау». Стремление всех было одно — выполнить взятое ими обязательство: заготовить 35 тонн сена. Незаметно пролетели десять дней. Спортсмены сдержали свое слово — на альпийских лугах остались аккуратные копны сена. С собой спортсмены увезли домой добрые слова благодарности сельчан.

...Спорткомитет утвердил маршруты выезда бригад спортсменов в районы республики на уборку кукурузы. Вся эта помощь сельским труженикам пройдет под девизом «Первые в спорте — первые в труде». Во время пребывания спортсменов на селе они отличаются не только в труде, но и проведут беседы о массовом развитии спорта, предстоящих Олимпийских играх в Москве, выступят с показательными программами, окажут практическую помощь местным тренерам, активистам физкультурного движения, организуют сдачу нормативов комплекса ГТО.

В. ШАНАЕВ. (Корр. ТАСС).

ОРДЖОНИКИДЗЕ.

ТУРНИРНАЯ ОРБИТА

ЗА 90-МЕТРОВОЙ ОТМЕТКОЙ

КОБЛЕНЦ, 7 сентября. (ТАСС). Сверхдальний бросок копья — на 92 м 14 см удался метателю из Венгрии Ференцу Параги в этом западногерманском городе.

В нынешнем сезоне лишь три спортсмена, кроме венгерского, показали в этом виде результат, превышающий 90 метров. Обладатель Кубка мира Ларри Мирикс (США) победил в прыжках в длину — 8 м 04 см. А хозяин соревнований Дитмар Мегенбург, преодолевавший в этом сезоне высоту 230 см, первенствовал с результатом 228 см.

ВПЕРЕДИ — НАШИ ГОНЩИКИ

ПАРИЖ, 7 сентября. (ТАСС). После трех этапов на международной велогонке «Тур де л'Авенир» впереди по-прежнему советская сборная, выигрывающая у ближайших соперников — спортсменов Бельгии около трех минут, и Саид Гусейнов из Куйбышева (8 часов 26 мин. 16 сек.).

Третий этап (146 км) быстрее всех прошел его земляк Александр Аверин — 3:57.28. С таким же временем вслед за ним финишировали Гусейнов и ленинградец Сергей Морозов. В общем зачете в тройке лучших также наши велосипедисты Морозов (8:26.17) и Аверин (8:28.12).

ОШИБКА ЦЕНТРОВОГО

БРЕСТ, 7 сентября. (По телефону). Определились финалисты XI чемпионата Международного спортивного союза железнодорожников по баскетболу среди мужских команд.

Три финалиста из четырех были известны уже к последнему дню предварительных игр: команды СССР, Румынии и Болгарии заняли первые места в своих подгруппах. Четвертого участника финального турнира должен был определить матч лидеров первой подгруппы — команд Польши и Чехословакии.

В стартовой пятерке чехословацкой сборной на площадку вышел самый высокий участник чемпионата Зденек Доуша — его рост 2 м 12 см. Однако свой первый мяч высокорослый центровой забросил лишь на девятой минуте, и то со штрафного. К этому времени поляки были впереди — 24:18. Они очень внимательно опекали Доушу, и тот практически не получал мяча под щитом соперников. К 15-й минуте железнодорожники Польши увеличили свое преимущество до 12 очков.

Но тут разыгрался Доуша, разрыв стал таять, и к перерыву поляки имели в активе всего два очка, а за две минуты до конца поединка — лишь очко. Мяч попадает к Доуше, он готовится к броску, и в этот момент Киевский выбивает мяч у него из рук. Поляки разыгрывают мяч до «верного», и Киевский сам ставит последнюю точку в этом интереснейшем матче. 84:81 побеждают железнодорожники Польши. На счету Киевского 36 очков.

В. СВИРИДОВ.

FIFA WORLD YOUTH TOURNAMENT

Наш специальный корреспондент Геннадий ГАДЧУК передает с чемпионата мира по футболу среди юниоров.

СЕРЕБРЯНЫЙ ЦВЕТ ФИНАЛА

Потом, после матча тренер чемпионов мира и юниорской сборной Менотти сказал, что это был самый трудный и сложный матч как для него самого, так и для игроков. И добавил, что по своему сюжету финал во многом напоминал прошлогодний в Буэнос-Айресе.

Здесь не было недостатка в похвалах в адрес аргентинских юниоров. В основном заслуженных. Эпитет «прекрасная» в сочетании с командой Менотти превратился в своеобразный штамп. Однако прекрасной, на мой взгляд, была не вся команда, хотя пять-шесть игроков выглядели заметно сильнее остальных, а трое выделялись и на этом фоне: Марадона, Диас и Барбас. Они уже игроки первой сборной.

Советская сборная, обеспечив себе серебряные медали, готовилась дать бой за золотые. План на игру предусматривал, что за Марадоной будет присматривать Раденко, а за Диасом — Овчинников. Однако акцент делался не на нейтрализацию чужих игроков, а на организацию собственной игры. В первом тайме это удалось полностью, в начале второго частично, а в конце игры уже ничего не получалось. Травмы предопределили тот факт, что не все в нашей сборной сыграли в полную силу. Не лучшим был финал для Думанского, Гуриновича, Стукашова, Тарана.

На олимпийском стадионе в Токио вчера собралось рекордное для юниорского чемпионата число зрителей — 65 тысяч. Если они себя шумно, экспансивно. Одновременно с сигналом бразильского арбитра Хосе Райта тронулась в путь стрелка гигантского секундомера. Бразильский судья не имеет международной категории, и чувствовалось, что его опыт не соответствовал накалу и значимости встречи. И это особенно проявилось во втором тайме.

А первый, как и во всех предыдущих играх, начался атаками советской команды. Уже на второй минуте Гуринович потревожил вратаря Гарсиа. Затем после удара Стукашова Гарсиа мяч не удержал, но добить его было некому. Аргентинцы отвечали контратаками, однако наша оборона, в которой лучше всех играл Хачатрян, не суетилась, играла спокойно и выглядела надежной. Только дважды удалось Марадоне и Диасу нанести удары по воротам Чанова, но он тоже был спокоен.

Где-то в середине первого тайма начался обмен атаками. На 23-й минуте наша сборная провела, как говорится, голевую атаку. Таран, обыграв двух защитников, бросил Гуриновича прорыв. Тот вышел один на ворота по центру. Справа мчался Стукашов. Два против одного. Гуриновичобязан был бить сам. Он же отправил мяч вправо в мее выгодную позицию, откуда Стукашов пробил мимо ворот.

В целом в первом тайме сборная СССР свою игру удержала. За одним исключением. На добивание мяча наши форварды либо не шли, либо не успевали.

После перерыва Менотти хотел усилить темп и произвел две замены. Игру ему удалось освежить. Но тут и был открыт счет. Гуринович справа точно перевел мяч подключившемуся в атаку Пономареву, и наш полузащитник хладнокровно головой послал мяч в сетку. Стадион отреагировал бурной овацией: зрители ждали голов. Бурно отреагировал и наш соперник. Последовала серия взрывных атак южноамериканцев. Вначале Чанову часто вмешиваться в события не доводилось: оборона справлялась, но потом пришлось в полную силу играть и ему.

На 69-й минуте наша команда могла увеличить счет. Гуринович получил мяч на правом фланге, по центру открылся Таран, но до него мяч не дошел. Передача получилась слабой, неточной, мяч задел Симона и попал к вратарю.

Вскоре Чанов отбил еще один удар Диаса. И, когда Барбас прострелил вдоль штрафной площади, мяч попал в руку одному из наших защитников. Тут арбитр и показал на 11-метровую отметку.

О пенальти, конечно, не спорят. Но этот имел психологический подтекст. Складывалось впечатление, что атака аргентинцев готова захлебнуться, что игроки нервничают, ошибаются, теряют уверенность. Пенальти же вернул им уверенность. Альвес реализовал этот пенальти — 1:1, а через три минуты Диас все же прорвался сквозь линию нашей обороны, ушел чуть влево и забил мяч в нижний угол в той самой манере, как делал это в предыдущих матчах. Это был восьмой гол аргентинца, за который он вечером получил «Золотую бутсу» лучшего снайпера чемпионата.

Аргентинцы сумели полностью овладеть инициативой. Еще через пять минут назначается штрафной у наших ворот. Выстроена стенка. (Потом в автобусе, когда мы возвращались в гостиницу, Раденко сказал: «Нам не хватило игрока. Там, наверное, должен был стоять я»). Возможно, и не хватило. Но не будем преуменьшать мастерство Марадоны. Почти в незаметную щелку он пушечным ударом вогнал мяч, влетевший в нижний угол.

Марадона вечером получил приз лучшего игрока, точную копию того, что год назад был вручен в Буэнос-Айресе его земляку Кемпесу. Скажу также, что приз за самый быстрый гол получил наш полузащитник Думанский, за тот мяч, что он отправил в сетку в четвертьфинале через две минуты двадцать секунд после начала игры.

Пенальти изменил, конечно, прежде всего психологическую ситуацию в финале. Но признаем, что на стороне соперника в этой игре оказался перевес и в классе. Отмечу и еще одну деталь: наша линия атаки — Таран, Гуринович, Заваров и Стукашов — в четвертьфинале, полуфинале и финале не забила ни одного гола, хотя возможностей создала немало. А лучшим снайпером оказался полузащитник Пономарев. Сам финал подчеркнул еще раз особую ценность игроков, умеющих завершать атаку.

Сборная СССР: Чанов, Янушевский (Олифиренко, 56), Хачатрян, Овчинников, Полукаров, Думанский (Михайлевский, 60), Пономарев, Раденко, Гуринович, Таран, Стукашов.

Сборная Аргентины: Гарсиа, Карабелли, Симон, Росси, Альвес, Барбас, Риналди (Месса, 46), Марадона, Эскудеро (Торрес, 46), Диас, Кальдерон.

Голы: Пономарев (51), Альвес (67, с пенальти), Диас (70), Марадона (75).

ТОКИО, 7 сентября.

Советские футболисты — серебряные призеры чемпионата мира среди юниоров. Фото В. Кучко (ТАСС).

В ПОСЛЕДНИЙ ЧАС

22.10

ХОККЕЙ НА ТРАВЕ

ЧЕМПИОНАТ СТРАНЫ МУЖСКИЕ КОМАНДЫ

7 сентября в очередном туре были зафиксированы такие результаты: «Волга» (Ульяновск) — «Сибсельмаш» (Новосибирск) — 4:3 (4:2), «Фили» (Москва) — «Буревестник» (Баку) — 3:0 (2:0), «Труд» (Куйбышев) — «Динамо» (Алма-Ата) — 1:2 (0:2), «Красная заря» (Ленинград) — «Андижанец» (Андижан) — 1:2(0:0).

(Корр. ТАСС).

ШАХМАТЫ

МЕЖЗОНАЛЬНЫЙ ТУРНИР

РИГА. В третьем туре Таль победил Романишина, Ларсен — Медниса, Адорьян — Любоевича, ван Римсдейк — Гринфельда, Рибли и Тарджан сыграли вничью. Остальные партии отложены.

ХОККЕЙ

НА ПРИЗЫ ГАЗЕТЫ «СОВЕТСКИЙ СПОРТ»

ЛЕНИНГРАД. «Трактор» — «Торпедо» — 3:2. СКА — ТПС — 3:1.

КИЕВ. «Салават Юлаев» — ВСЖ — 7:5. «Сокол» — сборная Польши — 5:3.

РИГА. «Спартак» — «Динамо» (Берлин) — 7:3. «Динамо» (Рига) — сборная Румынии — 11:4.

СЕВЕРОДОНЕЦК. «Химик» — «Ижсталь» — 3:7.

НАШ КОНКУРС:

человек, спорт, современность

КРУГ, ЯДРО И ФАНТАЗИЯ

НОНА стоит в бетонном круге, нужно настроиться на конкретное действие, но вдруг мелькает мысль «Хорошо, если бы ядро принимало в полете каплевидную форму, тогда бы легче проходило оно стену воздуха, приземлялось бы еще хоть на несколько сантиметров дальше». Перекатывает железный шар в ладонях, давит кончиками пальцев, как будто и впрямь пытается изменить его структуру. Но вот заняла стартовую позу, обернулась, увидела белые дуги сектора, и все вокруг показалось веселее, легче, доступнее. Стремительный танец в кругу — и ядро едва видно в полете. Оно и впрямь уже кажется каплей. Кап, кап, кап... Двести четырехкилограммовых капель за тренировку.

На тренировках, да и на соревнованиях Нона Абашидзе чужда всякой отрешенности от окружающего. Ее манера настраивания своеобразна. Девушка всматривается в детали — даже второстепенные, на все откликается, ее одолевают причуды и фантазии, и тогда ничто не кажется невозможным. А вдруг сейчас на миг ослабнет земная гравитация, и все предметы станут чуть легче? Нона отходит в сторонку от сектора и на футбольном газоне делает несколько сальто подряд. Так легко, радостно отрываться от земли!

НОНА Абашидзе в школе слыла задирой, фантазеркой, что не мешало ей ходить в круглых отличницах. На уроке тригонометрии, стоя у доски, могла припомнить строчки из «Евгения Онегина». Одноклассники хотя и считали ее немного странной, но за разрешением споров обращались чаще всего именно к ней. Нона, не раздумывая, вступалась за обиженного, могла перессориться со всеми, взять на себя вину за всех. У нее хватало воли скрывать собственные обиды.

Обид хватало. Лучшая ученица в школе, физорг класса к тому же, а вот в детскоюношескую спортивную школу на гимнастику ее не приняли. Дома сама научилась делать «мостик», «березку», обогнала сверстниц из ДЮСШ, но ей все равно отказали: гимнастике, дескать, подходят более миниатюрные. Кто-то из подружек посоветовал: «А ты попроси своего дедушку, он тебя устроит на гимнастику». Нона мотала головой. Дедушка ее, Иван Алексеевич Свиенко, старый большевик, в Нововолынске человек уважаемый. И во внуках души не чает, и спорт жалует. Но на такую «закулисную» помощь никогда не пойдет. Да и вообще в этой семье, где смешались обычаи украинские и грузинские, все дела и поступки принято вершить открыто. «Проиграть — полбеды. Победить нечестно — вот беда», — говаривал отец Ноны Давид Иосифович Абашидзе, который в молодые годы перебрал чуть ли не все виды спорта — от борьбы чидаоба до футбола.

В ДЕСЯТОМ классе Нона, прежде чем получить золотую медаль за учебу, привезла домой награду такого же достоинства с юношеского первенства страны, где толкнула ядро на 14 метров 48 сантиметров. Помнится, кто-то из специалистов тогда сказал, что победа Абашидзе случайна, поскольку соревнования не собрали всех сильнейших, и что вообще с ее данными толкать ядро хотя бы за 16 метров — несбыточная мечта.

Через год Абашидзе, тренируясь уже в Одессе под руководством Ефима Аркадьевича Домовского, установила рекорд СССР для девушек, который в течение девяти лет значился за Надеждой Чижовой. Прошло еще полтора года, и Нона толкнула ядро за 17 метров, побила рекорд страны по молодежной группе, который тоже держался чуть ли не десятилетие. Но ряды сомневающихся редели медленно: «Не вышла фактурой Абашидзе. Ну на что можно рассчитывать в толкании ядра, когда у тебя рост 168 сантиметров? До 18 метров вряд ли дотянет, хотя и очень старательна». Нона же, разговаривая с тренерами, становилась на цыпочки: дескать, что им дался малый рост, ведь его компенсировать другими качествами можно — быстротой, техникой. И то дело — ведь некоторые спортсменки всего на 5—6 сантиметров выше Абашидзе, а в их перспективности никто не сомневался!

Не будем, однако, сгущать краски и весь конфликт в рассказе об Абашидзе сводить к мукам непризнания. Старший тренер сборной республики Даниил Городецкий всегда подбадривал «малышку», в обиду старался не давать. Домовский, тренер Ноны, хотя и не блистал ораторским искусством, обладал удивительной способностью завораживать своих учеников — слушают они его, раскрыв рты. На стадионе «Динамо» Домовского можно встретить во всякий час дня. Квартиру он получил в новом районе, на краю города, часа полтора добираться до стадиона, так еще и обрадовался: «Значит, ни к чему ездить на обед домой, где-нибудь рядом с работой перекушу. А между утренними и вечерними тренировками тренажерчики помастерю, кинограммы поклею, журналы полистаю». Человек не лишенный фантазии, Домовский считает, например, что все его ученики — вундеркинды и будущие чемпионы. Игорь Дугинец первым реализовал дерзкую мечту тренера — стал чемпионом страны в метании диска. Живет в Ефиме Аркадьевиче, быстро забывающем обиды человеке, оптимистический чертенок: «Ничего, Нонка, прорвемся! Пьедестал почета скрадывает разницу в росте».

В ПОРЯДКЕ отступления проведем тест на оптимистичность. «Вы роняете дорогую вазу, и она разбивается вдребезги. Что раньше мелькнет в вашем сознании — «Надо же, какую вещь угробил!» — или «На счастье!»? Впрочем, на эксперименте с вазой мы не настаиваем. Когда у Абашидзе и Домовского ускользали из рук и разбивались надежды, они считали такие моменты в жизни неизбежными и даже необходимыми. Они согласны с поэтом, который написал в своем дневнике: «Терять необходимо так же, как и находить. Семя, не оброненное в землю, не дает всхода». Наверное, каждому необходимо научить себя сначала порадоваться звону разбившегося, а погоревать всегда успеется.

В судьбе Абашидзе видимых отчаянных падений не случалось, напротив, все у нее складывалось ровно, как по сценарию. Приехала в Одессу, поступила в медицинский институт, сессию за сессией сдавала на одни пятерки. Вышла замуж за Анатолия Мышлляева, мастера спорта и тренера по акробатике. Каждый из супругов полностью включил интересы другого в свои. Нона приходит на тренировки к мужу и знает, кто из ребятишек сегодня впервые сделал «фляк» или «кульбит». Нона охотно берется поассистировать мужу на акробатической дорожке. Когда-то Толя работал в Батумском дельфинарии, занимался отловом и дрессировкой дельфинов. Теперь, как лето, супруги обязательно выкраивают недельку — навестить бывших питомцев, потом показывают друзьям фильмы, слайды собственного производства.

Как-то Нона пришла из института и рассказала, что профессор предложил ей интересную перспективную тему: «Новые методы диагностики в травматологии». Нона и Анатолий взялись за дело вдвоем, проштудировали труды нашего известного спортивного врача Зои Сергеевны Мироновой, которой, кстати, Нона обязана своей профессией медика. Мужа увлекает работа жены, он считает, что ей не обойтись без цветной фотографии, и, значит, его навыки тоже в деле пригодятся.

Муж и жена спорят, залезают в дебри науки, фантазируют. Вообразили, например, что метатели должны быть такими же юркими и пластичными, как акробаты. Однажды на чемпионате страны Абашидзе перед последней финальной попыткой отошла в сторонку, сделала на траве подряд три сальто. Потом вошла в круг и улучшила свой результат сразу на 80 сантиметров!

ИТАК, в жизни Ноны Абашидзе все благополучно и складно. Вот приезжает в Одессу ее младшая сестра Шура. Тоже поступает в институт, начинает тренироваться у Домовского и вскоре занимает второе место в толкании ядра на республиканском первенстве. Вот и сама Нона показывает результат 19,08, выполняет норматив мастера спорта международного класса. И сынишка у нее Георгий растет не по дням, а по часам, радуя родителей.

Но заметил же какой-то ироничный мудрец: «Счастье — это именно то, чего не хватает для полного счастья». Нона понимает это так: если в своем главном деле ты не стремишься и не приближаешься к абсолютным вершинам, то никакие житейские блага в сумме счастья не составят. Давно уже спорт — в числе ее важнейших дел. Не будем ее корить за это, ведь во всем другом — в работе, семейных заботах — она тоже успевает. Может, потому и старается успевать во всем другом, чтобы позволено ей было считать для себя важнейшим в жизни спорт, и в нем искать счастья.

Отчего же мы тогда ведем речь и о потерях, разбитых надеждах? Ведь Нона показывает результаты стабильные, дающие ей довольно высокое положение в спортивном мире, ведь и в сборную страны входит. Опровергла она тех, кто, пользуясь неведомо какими формулами, определил ей предел в 19 метров 50 сантиметров — поскольку де медицинский институт, научный кружок, семью, ребенка, спорт — все это сочетать невозможно. Сыну исполнилось два месяца, когда Нона пришла на первую после родов тренировку, а когда мальчик сделал свои первые шаги — на первенстве страны заняла шестое место. Вот и теперь, на VII Спартакиаде народов СССР, Абашидзе послала снаряд на 20 метров 25 сантиметров и стала чемпионкой СССР, пропустив, правда, вперед себя И. Слупянек и М. Пуфе из ГДР, и Х. Фибингерову из Чехословакии...

Правда, в мечтах и фантазиях иные рубежи виделись ей самой, за все белые меридианы улетало ядро

В ПРОШЛОМ году на сборах Нона близко познакомилась с Фаиной Велевой-Мельник, которую считает для себя одним из главных авторитетов в спорте. После долгой беседы Нона прибежала к себе в комнату и записала в дневник: «Я спросила у Фаины, что главное в метании диска и толкании ядра. Фая ответила: «Скорость». Потом я спросила: «А какое, по-вашему, значение имеет собственный рост?! Она усмехнулась: «Не придавайте этому большого значения». Почему для меня важны эти слова Фаины Велевой-Мельник? Потому что она хорошо знает предмет, что она всегда прямолинейна и категорична, потому что не боится сказать в глаза истину, даже если она не по душе собеседнику».

Да, на VII Спартакиаде Абашидзе досталось лишь четвертое место. Но счастье для нее брезжится не в этом сегодняшнем результате, хотя он и значится среди лучших в мире за сезон. Счастье — там, у абсолютных вершин. А пока — текущие радости. Посулы счастья для Ноны в том, что она всегда чувствует себя сильнее в преддверии больших, близких к фантастическим, событий. А таких ожидается в спорте немало. И хочется поверить в фантазии Ноны Абашидзе. Впрочем, не будем торопить события. Ведь состоятельность всяких фантазий арбитры проверяют рулеткой с самыми что ни на есть реальными делениями

Г. ШВЕЦ.

ОДЕССА.

НА СПОРТИВНЫХ АРЕНАХ

Citius Altius Fortius

СТРЕЛЬБА: **И ЗАГРЕМЕЛИ ВЫСТРЕЛЫ НА ЛЬВОВСКОМ СТРЕЛЬБИЩЕ** ● ШАХМАТЫ: **КОГДА СРАБАТЫВАЕТ ДЕБЮТНАЯ НОВИНКА** ● ГРЕБЛЯ АКАДЕМИЧЕСКАЯ: **ТАЙМ-АУТ НАКАНУНЕ РЕШАЮЩИХ ВСТРЕЧ**

Наш специальный корреспондент Виктор ГОРБУНОВ передает с чемпионата мира по академической гребле

БЛЕД — ЖЕМЧУЖИНА СЛОВЕНИИ

Чемпионат мира по академической гребле находится в центре внимания всех средств массовой информации Югославии. Несколько раз в день ведет прямую трансляцию из Бледа телевидение, самые свежие новости, связанные с ходом соревнований, передают радиокомментаторы. Эмблему чемпионата в виде четырех парных весел можно встретить в каждом номере центральных органов печати — «Борба», «Политика», «Дело» и других газет. Разнообразно по форме и содержанию, со множеством фотоснимков освещают сражение гребных флотилий на озере Блед белградский «Спорт» и загребские «Спортске новости».

С утра до вечера кипит работа в пресс-центре: ритмично стучат телетайпы, беспрерывно звонят телефоны — своих специальных корреспондентов вызывают Прага, Берлин, София, Лондон, Мельбурн, Париж, Хельсинки, Рим, Токио, Стокгольм... При пресс-центре аккредитовано около трехсот журналистов из самых различных стран. Результаты соревнований с помощью компьютера ИБМ предоставляются им уже через две-три минуты после финиша очередного заезда.

Немало добрых слов обозреватели крупнейших телеграфных агентств адресовали нашим спортсменкам, одержавшим победы, по их мнению, в главных финалах — на четверке распашной с рулевой и восьмерке. Не ускользнула от глаз специалистов и новинка, которую применили спартаковки из Пскова: в их лодке — четверке распашной, которую старательно изготовили искусные латвийские судостроители, рулевая располагается не впереди, как обычно, а посередине. Кстати, и спортсменки, завоевавшие золотые медали чемпионок мира на восьмерке, выступали тоже на нашей отечественной лодке...

Сегодня на Бледе передышка перед завтрашними заездами, которые назовут финалистов. Наша команда, чтобы веселее скоротать время, пригласила на чашку чая гребцов Югославии.

— И здесь, в Бледе, и в другом югославском городе, Яйце, где мы на озере Пливском проводили последние перед этим чемпионатом тренировки, скучать нам было некогда, — рассказывает комсорг сборной команды СССР по академической гребле киевлянин Александр Полищук. — Мы проводили вечера отдыха, по-домашнему отмечали дни рождения своих товарищей, встречались с молодежью Югославии, побывали в городе Яйце на химическом комбинате и в местном музее. Регулярно выпускали стенную газету «На веслах».

Надо отдать должное и организаторам соревнований — они многое предусмотрели для культурного досуга гребцов. Особенно популярны здесь спортивные кинофильмы, в том числе и о прошлогоднем чемпионате мира, проходившем в Новой Зеландии. Выступают фольклорные ансамбли — в Бледе как раз проходит их фестиваль. Популярностью пользуется дискотека. А для журналистов Ассоциация туризма Словении сегодня организовала поездку по своему живописному краю.

Впрочем, в часы досуга приятно просто прогуляться вокруг красивого озера, которое по праву считается жемчужиной Словении. Спокойна его синь, в которой отражаются силуэты окрестных гор, кристально чист горный воздух, тишина... А для любителей гребного спорта здесь сущий рай. Сотворенное природой на высоте 475 м над уровнем моря озеро вытянулось в длину на 2100 м. Ширина его — 1300м, максимальная глубина — 30,6 м. Альпы и Караванкский шельф надежно защищают Блед от северных ветров. Даже сейчас, в сентябре, температура воды 22 градуса.

Стартовая зона гребной трассы расположена в самом центре города — напротив фешенебельного «Парк-отеля». Трасса мужских гонок протянулась вдоль всего озера и доходит до финиша, примыкающего к заливу длиною около 100 м. Справа от финиша построена трибуна для зрителей. С другой стороны находятся домик для судей и ложа прессы. Весь ход борьбы, как на ладони. А борьба эта в субботу и в воскресенье ожидается острой.

БЛЕД, Югославия,
7 сентября.

ШАШКИ

Не признавая авторитетов

ТБИЛИСИ, 7 сентября. (По телефону). Не признает молодежь авторитетов на женском чемпионате страны по международным шашкам.

11 туров не имела поражений вице-чемпионка мира Л. Сохненко. В этом турнире на ее счету уже шесть побед над гораздо более опытными соперницами, чем воспитанница Нижнетагильской СДЮСШОР Т. Шульмина, не имеющая еще и мастерского звания. А Таня взяла да и выиграла в 12-м туре у лидера. Все изменилось в первой тройке. Л. Шаус в этот день победила О. Ахмедову и вновь вышла на первое место. Е. Альтшуль выиграла у Л. Петровой и догнала Сохненко.

Разыгралась на финише победительница первенства страны среди девушек О. Левина. В 11-м туре она играла без шашки против Ахмедовой, но затем сумела овладеть инициативой, отыграла шашку и в эндшпиле добилась победы. На следующий день Левина выиграла у С. Гейлер и вошла в группу лидеров. Победой над А. Брохуновой поправила свои дела Р. Виткаускайте.

После 12 туров лидирует Шаус, имеющая 9 очков. У Альтшуль и Сохненко по 8,5 очка, у Левиной — 8, у Виткаускайте — 7,5.

Ю. ФИЛИППОВ,
главный судья.

НА ПРИЗ «СОВЕТСКОГО СПОРТА» — НА ПРИЗ «РУДЕ ПРАВО»

РИГА

ВЗЛЕТЫ И ПАДЕНИЯ

Перед матчем со «Спартаком» у рижских динамовцев неожиданно возникла серьезная проблема: кому играть? Не в том смысле, что у наставника рижан Э. Грабовского глаза разбегались от изобилия вариантов. Как раз наоборот: не набиралось полного комплекта игроков ни в линии обороны, ни в линии атаки. Из-за травм и болезней не могли выйти на лед Репс, Антипов, Емельяненко, Одинцов, Страхов. Пришлось призвать на помощь игроков из, так сказать, дочерней команды «Латвийс Верзс» — защитника Дзениса и нападающего Полякова.

И тем не менее динамовцы после первого периода покидали лед в радужном настроении. Перспектива стать лидерами рижского турнира была самой что ни на есть реальной: рижане выигрывали со счетом 3 : 0.

Впрочем, по характеру игры хозяева поля не имели столь выраженного преимущества. Фактически перевес им обеспечила расторопность нападающих на пятачке. Спартаковские защитники не успевали прикрыть ближние подступы к своим воротам, и динамовцы этим воспользовались в полной мере.

Особо следует выделить молодого форварда рижан Веселова. Сначала он сам выскочил на ударную позицию и, получив пас от Голубовича, точно поразил цель. Затем Веселов сделал отличную передачу на пятачок Дурдину, и тот, мгновенно обработав шайбу, переправил ее в ворота Дорощенко. Почти с той же точки забил гол и Э. Васильев.

После перерыва у динамовцев был реальный шанс увеличить преимущество. Денисов, прорвавшись по правому флангу, мог сам приблизиться к воротам, но он попытался сделать передачу на противоположный фланг Э. Васильеву. Шайбу перехватили спартаковцы, сразу трое рижан оказались отрезанными от эпицентра событий, и москвичи реализовали численный перевес: гол забил подключившийся к атаке Коротков.

Неудача не послужила для динамовцев предостережением. Они все еще оставались под впечатлением успеха в первом периоде. Ничем иным нельзя объяснить удаление Полякова, нарушившего правила в совершенно безобидной обстановке. Рудаков реализовал численный перевес, а вскоре рижане уже играли втроем против пятерых спартаковцев. В этой ситуации москвичам и удалось сравнять счет. С начала периода не прошло и пяти минут...

На исходе периода после флангового прорыва и прострела Веселова защитник «Спартака» Рычков, пытаясь перехватить шайбу, подправил ее в собственные ворота. Однако за 24 секунды до сирены Евстифеев под очень острым углом снова сравнял счет — 4 : 4.

В середине заключительного периода Александров изменил направление полета шайбы, брошенной Казачкиным, и она завершила свою траекторию в воротах Быстрова. «Спартак», до этого возглавлявший турнирную таблицу, лишь благодаря лучшей разнице заброшенных и пропущенных шайб стал абсолютным лидером.

В. РЕЗНИК-МАРТОВ.

НА ЛЬДУ — ОЛИМПИЙЦЫ

8 сентября на лед Спортивного дворца в парке имени Юлиуса Фучика в Праге первыми выйдут сборные команды Швеции и Чехословакии. Начнется третий, ставший уже традиционным, турнир на приз газеты «Руде право». Он будет более представительным, чем предыдущие, — не в пример прошлогоднему, по сути дела превратившемуся в серию матчей СССР — ЧССР. В турнире примут участие сборные ЧССР, СССР, Швеции, Финляндии и даже Канады.

Подчеркнем «даже» в том смысле, что канадцы уже не в первый раз обещают прислать на крупнейшие европейские турниры, такие, как «Приз «Известий», или «Приз «Руде право», команды, составленные из лучших молодых хоккеистов, но...

Дело в том, что как раз на сентябрь приходится время сборов в тренировочных лагерях клубов НХЛ, когда руководители клубов решают, кому из игроков быть зачисленными в основной состав, кому — отправляться в «фарм-клабы», а то и вовсе в команды низших профессиональных лиг. Поэтому, с точки зрения хозяев клубов, да в какой-то степени (что греха таить) и самих игроков, особенно молодых, жаждущих «завоевать место под солнцем», находиться на тренировочных сборах в клубах сейчас куда более важно, чем, как с грустью сказал побывавший на нескольких матчах московского чемпионата мира патер Бауэр, «добиться сомнительной славы попасть в список кандидатов в олимпийскую сборную Канады». Поэтому-то, хотя команда Канады, уже прибывшая в Европу, и именуется олимпийской, о силе ее судить трудно: фамилии игроков не говорят ни о чем. Знаком любителям хоккея лишь тренер — патер Бауэр.

Готовясь к турниру «Руде право», канадцы — представители только любительских команд — провели трехнедельный сбор, на который было приглашено 60 молодых хоккеистов. По результатам сбора были названы 25 лучших, которые и отправились в Европу.

Другие команды — соперницы сборной СССР выглядят так. Калеви Нумминен включил в состав финской сборной ряд молодых игроков, желая проверить их в деле. Среди хоккеистов сборной Суоми — вратари Кивеля и Валтонен, защитники Элоранта, Хааппалайнен, Лево, Лиитма, Нуммелин, Руотсалайнен, Туохимаа и Валкеапяя, нападающие Кинмайлнен, Коскинен, Кури, Лейнонен, Леппянен, Мекитало, Порвари, Ринне, Руисма, Севон, Суси и Вилла.

Пять новых имен появилось и в составе сборной Швеции — молодые защитники Фрэстадиус из «Модо» и Самуэлссон из «Ферьестада», нападающие Ульф Норберг, Иорген Петерссон из «Вестры фрёлунды» и Бу Берглунд из «Юргордена». Неожиданным для многих оказалось появление в сборной защитников Матса Валтина и Лейфа Холмгрена, а также вратаря Линдберга и нападающего Неслунда, поскольку все они, как предполагалось, нынешним летом собирались за океан. Однако, к удовольствию шведских любителей хоккея, они будут и в этом году играть в Швеции. Помимо них, Томми Сандлин включил в состав сборной второго вратаря Вестблома, защитников Йонссона, Андерссона, Вейнстока, Линдблома, Томаса Эриксона и нападающих Шёлина, Хакана Эриксона, Леннарта Норберга, Холмгрена, Валлина, Олина и Олссона.

21 июля на первый десятидневный тренировочный сбор Карел Гут со своими новыми помощниками Людеком Букачем и Станиславом Невеселым, так же, как и он, некогда выступавшими за пражскую «Спарту», пригласили вратарей Кралика, Храбака и Црху, защитников Бублу, Дворжака, Халупу, Дюриша, Фигалу, Лычку, Заичека, Нелибу, Сланину, Кадлеца и нападающих Мартинеца, Новака, Эбермана, Холого, Глинку, Поузара, братьев Штястных, Славика, Хавличека, Свозила, Яшко, Игначака и Черника. В середине августа в Нимбурке прошел второй, недельный тренировочный сбор. На нем вместо Црхи появился Сакач, вместо Нелибы — Гайдушек, а вместо Холого — Милан Новы. Не принимал участия в тренировках капитан сборной страны Иван Глинка, которому предстоит вторая операция колена. Характерно появление в составе как совершенно новых имен — вратаря Храбака, защитников Сланины и Лычки, форвардов Славика, Яшко и Игначака, хорошо зарекомендовавших себя в прошлом сезоне, так и возвращение в сборную после перерыва защитника Заичека и нападающего Черника.

Итак, сегодня открытие турнира. Интересно, что право символического вбрасывания шайбы в матче ЧССР — Швеция доверено почетному гостю розыгрыша, канадцу Бобби Орру. Иван Трегубов введет шайбу в игру во встрече СССР — Канада, швед Ларс Бьерн — в матче СССР — Финляндия, а чехословацкий хоккеист довоенных времен Матей Букна — во встрече Канада — Швеция.

П. КАТИН.

СЕВЕРОДОНЕЦК

«Химик» показывает характер

По началу матча между командами «Ижсталь» и «Автомобилист» трудно было предположить, что он закончится с таким результатом — 7:3 в пользу дебютанта высшей лиги. Первый период был особенно острым. Напряженная борьба по всему полю, быстрые атаки и контратаки долго не приносили соперникам удачи.

После перерыва Фахрутдинов с подачи Александра Орлова выводит «Ижсталь» вперед. С этого момента преимущество спортсменов Ижевска стало подавляющим.

Молодая команда Ижевска, которая впервые встречается со спортсменами высшей лиги, как видите, отнюдь не пасует перед сильнейшими. Теперь главное, чтобы эту уверенность сохранить и в матчах чемпионата.

В матче «Динамо» — «Химик» москвичи сначала все время атаковали, предложив соперникам силовую борьбу по всему полю.

И во втором периоде воскресенцы не могут пробиться к воротам соперников, тогда как вратарь «Химика» Пашков спасает несколько раз свою команду от неминуемых голов.

При счете 3:1 динамовцы, по-видимому, решили, что игра сделана. Но они ошиблись. Сначала Савцилло сократил разрыв, а потом Смагин сравнял счет — 3:3. С этого момента динамовцы снова перешли к активным действиям, но «Химик» не растерялся и забил еще три шайбы — 6:3.

В. СОКОЛЕНКО.

ЛЕНИНГРАД

«Трактор» (Челябинск) — ТПС (Турку). 3:3 (0:0, 1:1, 2:2). 6 сентября.

Шайбы забросили: у **«Трактора»** — Парамонов (35), Бородулин (49), В. Лапшин (59); у **ТПС** — Хирпе (33), Таммелин (55), Пуллинен (55).

«Торпедо» (Горький) — ВИФК (Ленинград). 6:3 (2:1, 3:1, 1:1). 6 сентября.

Шайбы забросили: у **«Торпедо»** — Федоров (1), Варнаков (8), Скворцов (28, 32), Рьянов (32), Курдин (47); у **ВИФКа** — Шамарин (11), Ю. Андреев (22), Якимов (53).

СЕВЕРОДОНЕЦК

«Ижсталь» — «Автомобилист» 7:3 (1:1, 3:0, 3:2). 6 сентября.

Шайбы забросили: у **«Автомобилиста»** — Нелюбин (15), Нариманов (41, 60); у **«Ижстали»** — Давыдкин (20), Фахрутдинов (28, 57), И. Орлов (32), Ковалев (36), Шаталов (53), Сырцов (56).

«Динамо» (Москва) — «Химик». 3:6 (1:0, 1:1, 1:5). 6 сентября.

Шайбы забросили: у **«Динамо»** — Природин (4, 36), Езовских (42); у **«Химика»** — Сапелкин (29), Савцилло (47), Смагин (50), Павлов (52, 58), Лаврентьев (54).

КИЕВ

ВСЖ (Кошице) — сборная Польши. 10:2 (2:1, 5:1, 3:0). 6 сентября.

Шайбы забросили: у **ВСЖ** — Файт (6), Янчушка (7), В. Лукач (21, 30), Лидма (22), Либа (30), Чапек (40), Я. Лукач (41, 45), Онофрей (52); у **сборной Польши** — Хованец (14, 23).

«Сокол» — «Салават Юлаев». 3:3 (1:1, 1:0, 1:2). 6 сентября.

Шайбы забросили: у **«Сокола»** — Давыдов (9), Бабашов (24), Сибирко (45); у **«Салавата Юлаева»** — Мурдуский (8), Макаров (43), Шалаев (46).

РИГА

Сборная Румынии — «Динамо» (Берлин). 3:6 (3:2, 0:2, 0:2). 6 сентября.

Шайбы забросили: у **сборной Румынии** — Нагь (4), Антал (6), Кирица (13); у **«Динамо» (Берлин)** — Бартель (6, 43, 46), Слепке (20, 38), Пачински (34).

«Динамо» (Рига) — «Спартак» (Москва). 4:5 (3:0, 1:4, 0:1). 6 сентября.

Шайбы забросили: у **«Динамо» (Рига)** — Веселов (9, 39), Дурдин (14), Э. Васильев (18); у **«Спартака»** — Коротков (21), Рудаков (22), Зубков (25), Евстифеев (40), Александров (51).

СНОВА ПОБЕДА

ПРАГА, 7 сентября. **(ТАСС).** Хоккеисты «Крылья Советов» в своем втором матче на турнире «Золотой колос», проходящем в Ческе-Будеевице, выиграли у сборной ГДР — 9:2 (2:0, 5:0, 2:2).

В нашей команде голы забили: И. Капустин — 3, Тюменев — 2, Гурьев, Вахрушев, Терехин и Кабанов.

ХОТЯ БЕГЛЕЦОВ И НАСТИГЛИ...

ПАНЕВЕЖИС, 7 сентября. **(По телефону).** Более 120 участников привлек личный чемпионат профсоюзов.

Как всегда, наибольший интерес вызвала групповая гонка на 150 км.

На первых ролях были спортсмены сельских ДСО: К. Раудсепп, М. Тарасов, Г. Полищук, а также В. Кузнецов («Локомотив») и А. Шихов («Авангард»). Они задавали тон на протяжении 130 км. И хотя беглецов настигли, один из них — Раудсепп в решающий момент снова оказался в голове гонки. Его активность была вознаграждена: Раудсепп стал чемпионом — 3:16.31.

Второй медалью он был награжден за командную гонку на 100 км. Вместе со своими одноклубниками П. Чачисом, В. Полищуком и М. Иоосепом он финишировал с результатом 2:09.17.

Чемпионами профсоюзов стали: в индивидуальной гонке на 50 км — А. Максимов (сельские ДСО) — 1:11.00; в критериуме на 60 км — В. Иванов («Таджикистан») — 25 очков (средняя скорость 47,4 км/час); у женщин в индивидуальной гонке на 20 км — Н. Кабардина («Труд») — 30.56,0; в групповой гонке на 50 км — Т. Полякова (сельские ДСО) — 1:21.16.

И. ЗАЕВ,
заслуженный тренер РСФСР.

ПОСЛЕДНИЙ ПАТРОН

ЛЬВОВ, 7 сентября. (**Наши спец. корр.**). Итак, на львовском стрельбище СКА стало известно имя первого чемпиона Европы 1979 года. Расчетливо и хладнокровно поразив мишени из пистолета в упражнении МП-6, им неожиданно для многих стал 36-летний финский стрелок Пааво Палоканга́с. Чтобы вырвать победу, в острейшей борьбе ему «пришлось» повторить мировой рекорд — 577 очков. Два других призовых места завоевали снайперы ГДР: серебряный призер Олимпиады-76 Харальд Фольмер — 576 и олимпийский чемпион Увс Поттек — 571. Лучшим из советских стрелков был Александр Мелентьев: у него пятый результат — 569.

...Маленький плотный финн с длинной нефинской фамилией — Палоканга́с всадил в мишень последнюю пулю, элегантным жестом поправил красную кепку, погладил допотопные рембрандтовские усы, аккуратно уложил пистолет в деревянный ящичек и с видом человека, исполнившего свой долг, быстрым шагом вышел из тира. Потом мы узнаем, что именно этот последний выстрел принесет ему самую пока большую удачу в спортивной карьере и возведет его на европейский пьедестал. Но это потом...

А пока этот эпизод остался незамеченным публикой. Ей было не до финна с рембрандтовскими усами. Еще бы! В этот день в тире, прихватив с собой по 60 патронов, пробивалась к признанию большая компания знаменитостей, среди которых были Поттек, Фольмер, шведы Рогнар Сканакер (олимпийский чемпион), Уве Гуннарссон (чемпион Европы), рекордсмен мира швейцарец Мориц Миндер, наши лидеры. Мелентьев, Марлен Папава и Владимир Шилов... Приводим этот «титульный» список вовсе не для того, чтобы возбудить воображение читателей. Просто хотим подчеркнуть: при таком сильном составе в раскаленном от напряжения и осенней духоты тире многое (едва ли не все) решали в этот день нервы. У кого они окажутся крепче, тот может рассчитывать на лучшую участь. Иначе...

Первой дрогнула рука у Гуннарссона. Уже начальные серии у него не пошли. Не совладал с собой Миндер — стрелял неровно, и его серии, словно стрелка спидометра на разухабистой дороге, падали то вниз, то вверх. Мелентьев и Папава выглядели на первый взгляд точнее и чуточку собраннее, стреляли, что называется, в свою силу, и потом тренеры сборной говорили нам, что такие результаты они примерно и планировали, но, что поделаешь, — этого оказалось маловато, чтобы поспорить за европейскую корону.

«Погоду» в этот день делали, повторяем, те, кто сумел совладать со своими нервами и извлечь максимальную пользу из каждого патрона. Хладнокровен и уверен был Скана́кер — 570 очков. Похоже, приобрел былую форму после проигрыша на Спартакиаде и Поттек: надев на лицо маску невозмутимости, он четко отстрелял все серии и оказался на высоте — 571.

И все же героями этого дня, как вы уже знаете, стали не они. Пока финн катался в объятиях своих тренеров, все бросились к 43-й установке. Там, замерев с пистолетом в руках, стоял Фольмер — единственный, кто так же ровненько и чисто прошел все серии, и единственный, кто мог догнать теперь Палоканга́са.

Тир замер. Фольмер остался один у огневого рубежа. Время (а его в стрельбе из матчевого пистолета отпущено 2 часа 30 минут) катастрофически исчезает. Остаются три минуты, две, наконец, одна. У Фольмера в запасе три патрона. Выстрел — «девятка». Второй выстрел — «девятка». И почти в тот момент, когда судья дает команду «отбой!», Фольмер, словно шахматист, попавший в жуткий цейтнот, вскидывает руку с пистолетом. Последний патрон в стволе и последний шанс: если «десятка» — Фольмер догоняет финна, если «девятка» — проигрыш...

Последний выстрел прозвучал в притихшем тире, как хлесткий удар грома. Фольмер бросил пистолет на стол. Судья медленно, словно испытывая нервы, вывел на табло цифру «9».

Последний патрон — он порой решает все...

В. КУЧМИЙ,
Л. НИКОЛОВ,
Л. РУМЯНЦЕВ.

ТЕХНИЧЕСКИЕ РЕЗУЛЬТАТЫ

Чемпионат Европы по пулевой стрельбе. Львов. Стрельбище СКА. 7 сентября. Упражнение МП-6 — стрельба из произвольного малокалиберного пистолета на 50 м (60 выстрелов). 1. П. Палоканга́с (Финляндия) — 577 (повторение рекорда мира); 2. Х. Фольмер — 576; 3. У. Поттек (оба — ГДР) — 571; 4. Р. Скана́кер (Швеция) — 570; 5. А. Мелентьев — 569; 6. М. Папава (оба — СССР) — 568; 7. С. Романовский (Польша) — 564; 8. С. Саверпяя (Финляндия) — 563; 9. М. Миндер (Швейцария) — 562; 10. П. Илие (Румыния) — 561; 11. Г. Байер (ФРГ) — 560; 12. П. Сюсиля (Финляндия) — 560.

ПОЧЕТНЫЙ ГОСТЬ

Продолжение традиций

Три вопроса президенту Международного союза стрелкового спорта Георгиосу ВИХОСУ (Греция).

— Каково значение львовского чемпионата Европы в истории мирового стрелкового спорта?

— Европейский стрелковый спорт издавна занимает ведущие позиции на мировой арене. Европейские стрелки традиционно сильны во всех упражнениях. Я думаю, что не ошибусь, если скажу, что именно спортсменам Старого Света спортивная стрельба обязана своим прогрессом. И, конечно же, львовский чемпионат Европы станет новой вехой в истории стрелкового спорта.

В последние годы наиболее яркие достижения в нашем виде связаны с именами представителей стрелкового спорта социалистических стран. Под знаком их превосходства проходят все крупные международные соревнования, специалисты и тренеры этих национальных школ играют заметную роль в развитии стрелкового спорта во всем мире. Я уверен, что и во Львове спортсмены Советского Союза, ГДР, Венгрии, Болгарии, Чехословакии и Румынии станут авторами новых рекордов и сенсаций.

— Что вы можете сказать о перспективах развития стрелкового спорта в мире?

— Популярность его растет с каждым годом. Об этом свидетельствует и состав участников львовского чемпионата, в котором выступают спортсмены 25 стран.

Тенденции развития стрелкового спорта отлично прослеживаются на примере программы олимпийских турниров. После многолетних дебатов принято решение расширить ее почти вдвое — начиная с 1984 года в программу будут добавлены 4 новых упражнения — 3 женских и одно мужское. Получит право олимпийского гражданства стрельба из пневматического оружия, и, что самое главное, будут включены в программу женские упражнения. Конкретно новые олимпийские дисциплины еще не названы. Но я думаю, что это будут: стрельба из пневматической винтовки для мужчин, стрельба из пневматического оружия (винтовка и пистолет), а также малокалиберный стандарт для женщин. Это пока мое частное мнение, но я полагаю, что его поддержат все национальные федерации, заинтересованные в развитии стрелкового спорта.

— Какую связь вы видите между львовским чемпионатом Европы и будущим олимпийским турниром в Москве?

— Для советского стрелкового спорта нынешний чемпионат — одна из репетиций предстоящей Олимпиады. Первая состоялась в дни Спартакиады народов СССР в Москве и прошла, на мой взгляд, безупречно. Все вопросы, связанные с подготовкой стрельбища, с организацией соревнований, с приемом участников, решались оперативно и эффективно. Я уверен, что так же они будут решаться и здесь, во Львове, и в дни Олимпиады в Москве.

ЛЬВОВ,
7 сентября.

ДОВЕРИЮ РАДЫ

ГЛАВНАЯ РАДОСТЬ

Рассказывает судья всесоюзной категории по стрелковому спорту первый заместитель председателя оргкомитета по проведению XV чемпионата Европы, председатель спорткомитета Краснознаменного Прикарпатского военного округа генерал-полковник Н. Б. Абашин.

Болгарскую спортсменку Нонку Матову знаю уже давно. Слежу за ней, радуюсь победам, которых у нее немало. Совсем недавно, в мае этого года, на международных стрелковых соревнованиях у нас во Львове эта обаятельная девушка стала неожиданно (но, кстати, не для меня) призером в стрельбе из винтовки. В июле получил сообщение из Москвы: Н. Матова — победительница летней Спартакиады народов СССР. Не премину ее поздравить — пусть с небольшим запозданием — сейчас.

А почему сейчас, во Львове? Потому, что увидел ее в первых рядах колонны болгарской команды, которая шла на торжественном параде по случаю открытия чемпионата Европы. Что ж, болгары нынче сильны. Но хочется верить в успех наших снайперов.

Нам особенно приятно, что в состав юниорской команды страны тренеры включили прикарпатского пистолетчика С. Мацюкевича и его товарища В. Лысенко, умело владеющего винтовкой.

Строя этот стрелково-спортивный комплекс, мы, конечно же, думали в первую очередь о молодых. Им продолжать славные традиции львовского снайперского спорта. Поэтому рады доверию, которое оказано нашим спортсменам...

Не так давно стрелки Прикарпатского военного округа занимали в чемпионатах Вооруженных Сил СССР 9—10-е места. А сейчас — первое. Кроме того, в этом году они порадовали нас тем, что выиграли популярный приз «Турий рог».

Спокоен за результаты мастеров-снайперов. Но меня больше, пожалуй, радует другое. То, что наш стрелковый Дворец никогда не пустует. Он нужен городу, стране.

ЛЬВОВ,
7 сентября.

«КАРПАТЫ» ПОДНИМАЮТСЯ ВЫШЕ

ОБЗОР ИГР КОМАНД ПЕРВОЙ ЛИГИ

Спартакиадный футбольный турнир стал отличной школой для молодых — как команд в целом, так и игроков в отдельности. То, что многие футболисты успешно сыграли против именитых соперников в спартакиадном турнире, теперь помогает им сильнее выступать и в первой лиге. К примеру, С. Юрчишин («Карпаты») и А. Плошник («Кубань») были включены даже в число кандидатов первой и второй сборных страны, а такие команды, как «Жальгирис» и «Нистру», отлично стартовали во втором круге.

Если составить таблицу только по играм второй половины чемпионата, то она во многом будет не похожа на общую таблицу, публикуемую в конце обзора.

«Карпаты»	— 12 после 7 матчей	
«Динамо»	— 11	— 8
«Нистру»	— 11	— 8
«Жальгирис»	— 10	— 7
«Кузбасс»	— 10	— 8
«Уралмаш»	— 9	— 8
«Спартак» Ор	— 9	— 8
«Днепр»	— 9	— 8
«Металлург»	— 9	— 8
«Кубань»	— 8	— 8
«Спартак» И-Ф	— 8	— 7
«Спартак» Нл	— 8	— 8
«Торпедо»	— 8	— 8
«Памир»	— 8	— 8
«Таврия»	— 8	— 8
СКА	— 7	— 8
«Трактор»	— 7	— 8
«Шинник»	— 6	— 8
«Металлист»	— 6	— 8
«Терек»	— 6	— 8
«Факел»	— 5	— 7
«Звезда»	— 4	— 8
«Алга»	— 4	— 8
«Колхозчи»	— 4	— 8

Как видите, в верхней части лишь «Карпаты» занимают одинаковые места в обеих таблицах, что лишний раз подтверждает правильность выработанного тренерами стратегического плана, закономерность лидирующего положения.

Львовская команда, имеющая, кстати, опыт выступлений и на высшем уровне, всегда относилась к числу ведущих в первой лиге. К примеру, в прошлом году лишь поражение в последнем туре в Минске не позволило футболистам «Карпат» шагнуть в группу сильнейших. Сейчас они, повторяю, снова близки к заветной цели, причем настолько близки, что только случайность сможет им помешать.

Видимо, поэтому сегодняшние успехи львовян многим кажутся само собой разумеющимися, являясь как бы продолжением прошлогодних. Но это не совсем так. Нынешние «Карпаты» предстают в ином, гораздо лучшем свете, чем год назад, особенно по сравнению с первым кругом, в чем прежде всего заслуга старшего тренера И. Секеча, пришедшего в команду во втором круге прошлого сезона.

Обычно, когда новый тренер, как, к примеру, К. Бесков в «Спартаке», чуть ли не на голом месте возрождает силу и славу клуба, то его заслуги неоспоримы. Но когда тренер приходит в готовую команду и она продолжает играть так же успешно, как и прежде, то тренерские труды (в данном случае И. Секеча) вроде бы не так очевидны.

При И. Секече «Карпаты» не только сохранили традиционно техничную игру, но стали играть более современно и целеустремленно. В этом плане они сродни московскому «Спартаку». Добившись успеха, львовские футболисты не успокаиваются на достигнутом, а стараются увеличить счет. Не случайно они являются самыми результативными в лиге.

Да, сила «Карпат» — в атаке. Формально почти в каждом матче на поле выходят два чистых нападающих. Однако фактически в наступлении всегда активно участвуют по четыре — шесть игроков. При этом важно отметить и такую деталь — в случае потери мяча в обороне «Карпат» почти всегда также оказывается большое число футболистов. Иными словами, благодаря хорошей атлетической подготовленности, четким знаниям своих обязанностей, своевременным перемещениям львовяне постоянно стремятся создать численное превосходство как у своих, так и у чужих ворот. Как правило, вся тяжесть при выполнении таких трудоемких операций ложится на плечи крайних полузащитников А. Баля и Я. Думанского, которые могут отлично сыграть и в защите, и в роли крайних форвардов.

Многие команды первой лиги испытывают острую нехватку в результативных центральных нападающих, и квалифицированных диспетчеров. «Карпаты» же и в этом плане имеют преимущество перед соперниками: С. Юрчишин — лучший бомбардир, а с организацией игры хорошо справляются и А. Баль, и Л. Броварский, и Я. Думанский, и Ю. Дубровный.

Но техничные львовяне при случае могут сыграть и жестко, проявить высокие бойцовские качества. В этом отношении показательным оказался их недавний матч во Львове с «Кубанью», командой, придерживающейся атлетической манеры игры.

Разумеется, игру не украшают частые нарушения правил. Но, с другой стороны, приятно было отметить, что в очень напряженной обстановке никто из игроков не дрогнул, не стал прятаться за спинами партнеров...

Краснодарцы, которые в начале чемпионата сделали заявку на одну из двух путевок в высшую лигу, затем потеряли немало очков и в результате после первого круга занимали лишь четвертое место, отставая от лидера («Шинника») на 7 очков.

В игре с «Карпатами» видно было, что потенциальные возможности «Кубани» по-прежнему высоки. Это хорошо сбалансированная во всех линиях команда. У нее и агрессивное нападение во главе с А. Плошником, и хорошо организованная средняя линия, надежный вратарь, да и большинство защитников отвечают всем требованиям, предъявленным к игрокам клуба, борющегося за высокое место.

Выигрыш в последнем туре у СКА (2:0) лишний раз подтвердил серьезность намерений краснодарцев, тем более что их основные конкуренты («Шинник», «Факел» и «Уралмаш») проиграли. Таким образом, разрыв между «Кубанью» и «Шинником» сократился до 4 очков. Гонка продолжается.

Г. ЛАРЧИКОВ.
(Наш спец. корр.)
ЛЬВОВ — МОСКВА.

ТАБЛИЦА РОЗЫГРЫША
Первая лига
Положение на 8 сентября

	И	В	Н	П	М	О
«Карпаты»	30	19	7	4	57—24	45
«Шинник»	31	16	9	6	34—19	41
«Кубань»	31	14	9	8	44—30	37
«Факел»	30	15	6	9	47—33	36
«Уралмаш»	31	15	6	10	39—28	36
«Памир»	31	15	5	11	37—38	35
«Нистру»	31	11	12	8	31—28	34
«Жальгирис»	30	12	9	9	36—29	33
«Днепр»	31	11	11	9	36—35	33
«Кузбасс»	31	13	6	12	37—35	32
«Торпедо»	31	11	10	10	32—31	32
«Спартак» Ор	31	14	3	14	38—33	31
СКА Од	31	11	8	12	35—33	30
«Таврия»	31	11	7	13	35—41	29
«Металлист»	31	11	7	13	23—33	29
«Спартак» И-Ф	30	11	6	13	27—36	28
«Динамо»	31	11	5	15	41—37	27
«Металлург»	31	10	7	14	48—48	27
«Терек»	31	10	7	14	35—41	27
«Спартак» Нл	31	10	7	14	30—34	27
«Звезда»	31	9	7	15	28—38	25
«Трактор»	31	8	8	15	21—39	24
«Алга»	31	7	7	17	24—49	21
«Колхозчи»	31	6	9	16	27—50	21

УЧАСТНИК

ВОЗРАСТ ЛЮБВИ

С нашими корреспондентами беседует двукратный чемпион Олимпийских игр Юзеф ЗАПЕНДСКИЙ (Польша).

Дважды стрелковый мир провожал его из спорта. Дважды он возвращался на огневой рубеж.

Второй перерыв был долгим — целых два года. И вдруг мы встретили Юзефа Запендского в дни Спартакиады на динамовском стрельбище в Мытищах. Он дал нам тогда лаконичное интервью:

— Я мечтал еще хоть раз выступить в Москве. И когда узнал, что польских стрелков пригласили на Спартакиаду, то немедленно взялся за пистолет. Решил, что в последний раз. Но теперь, познакомившись с этим изумительным стрелковым стадионом, не могу побороть соблазна попробовать свои силы еще на одной Олимпиаде.

Чемпион игр в Мехико и Мюнхене начал тренироваться к московской Олимпиаде. Львовский чемпионат Европы — один из этапов подготовки 50-летнего польского стрелка.

— И самого старого, — смеется Запендский. — Я не боюсь этого слова, как не стесняюсь и своего возраста. Пока я могу выступать в соревнованиях, возраст для меня не существует.

— А как долго можно стрелять?

— Пока, как говорят, хватит здоровья. Спорт — это любовь на всю жизнь, и пока ты не обманываешь его, он будет дарить тебе радость. Спорту надо отдавать всего себя, не надеясь на везение и случайные удачи. Если на тренировке нет стабильного результата, его не будет и на соревнованиях. Стрельба — это прежде всего труд, затем — талант и только потом — удача.

— Труд лежит в основе любого спорта...

— Трудиться можно бессистемно и, я сказал бы, бессмысленно. Тренировка только тогда приносит пользу, когда каждый ее элемент обдуман. А стрелкам я рекомендовал бы помнить, что всякий патрон стоит денег, и поэтому нельзя ни одного выстрела делать впустую.

— Кто вместе с вами выйдет на огневой рубеж чемпионата?

— Юниор Анджей Мацур. Нас с ним разделяют по возрасту 30 лет, он родился в тот год, когда я стал чемпионом Польши. А в результатах мы с ним идем сейчас очко в очко. И никому из его сверстников я не собираюсь уступать без боя место в команде.

— И все же каков он, на ваш взгляд, наилучший возраст для стрелка?

— Повторяю, спорт — это любовь. Влюбиться можно и в юности, и в зрелом возрасте.

— Каковы ваши планы на нынешнем чемпионате?

— Спартакиада была первым шагом на Олимпийские игры, львовский чемпионат — шаг второй. Если я сделаю его так же уверенно, как и первый, значит, моя мечта выиграть третью олимпиаду станет ближе.

ЛЬВОВ, 7 сентября.

ПРАЗДНИК РАБОЧЕГО СПОРТА

Первый день состязаний на приз газеты «Труд» по многоборью ГТО принес успех сельским спортсменам

НЕВИННОМЫССК (Ставропольский край), 7 сентября. (Наши спец. корр.). Все последние годы Ставропольский край задает тон в работе по внедрению в жизнь комплекса ГТО, не раз награждался переходящими Красными знаменами и призами Спорткомитетов СССР и РСФСР. А на самом Ставрополье в первом ряду идет физкультурная организация Невинномысска. Город химиков давно и крепко дружит с физкультурой и спортом, здесь в достатке прекрасных залов, бассейнов, тиров, есть даже свой ледовый каток. По насыщенности спортсооружениями, так сказать, на душу населения, Невинномысск опережает многие крупные центры. И не случайно именно этому городу поручено проведение третьих массовых соревнований коллективов физкультуры и спортивных клубов страны по летнему многоборью ГТО на призы газеты «Труд».

315 спортсменов, представляющих 53 коллектива физкультуры и спортклуба, прибыли в эти дни в Невинномысск. Местные организации тщательно подготовились к соревнованиям, окружили участников заботой и вниманием. В красочный праздничный наряд оделся стадион «Химик», где пройдут основные старты по бегу и метаниям, специально отремонтирован бассейн, приведены в порядок тиры (есть даже один резервный). На Зеленом острове проложена живописная беговая трасса для кроссменов.

Торжественно прошел парад открытия популярных состязаний. Спортсменов приветствовали председатель Невинномысского горисполкома Н. Пономаренко, председатель Ставропольского крайсовпрофа Е. Савельев, летчик-космонавт СССР, Герой Советского Союза главный судья соревнований В. Лазарев. Участники возложили цветы к огню Вечной славы. В показательных выступлениях большого спортивного праздника приняли участие сильнейшие акробаты края во главе с чемпионом мира Александром Рассолиным, батутисты, мастера художественной гимнастики, велосипедисты.

Интересно прошли и первые старты. В беге на 100 метров со временем 11,0 сек. первенствовал студент Туркменского государственного университета имени Горького Константин Хренов. Преподаватель Воронежского политехнического института Валерий Карташев проплыл стометровку за 1,00,8 сек. 98 очков — таков результат в стрельбе, показанный работницей детского сада из эстонского города Силламяэ Аллой Беляевой. На 48 м 04 см метнула гранату лаборантка завода «Большевик» (Ленинград) Нина Иванова. Она же лидирует после первого дня соревнований (82 очка), у мужчин впереди Анатолий Улазовский, директор спорткомплекса Белорусского института физкультуры (72 очка).

Среди производственных коллективов лидерство захватила команда ленинградского завода «Большевик» (338 очков), среди спортклубов вузов — команда Ленинградского института водного транспорта (288 очков). Сюрприз на старте преподнесли спортсмены колхоза имени Карла Маркса Днепропетровской области — они не только лидеры среди сельских коллективов физкультуры, но и имеют пока абсолютно лучший результат — 372 очка.

Е. СЕРОВ,
А. СКЛЯРЕНКО.

КАКАЯ ПЕШКА НЕ ХОЧЕТ БЫТЬ ФЕРЗЕМ?

ВТОРОЙ ТУР.

Ларсен — ван Римсдейк — 1:0.
Тарджан — Меднис — 1:0.
Полугаевский — Таль — 0:1.
Гринфельд — Любоевич — 0:1.
Кузьмин — Георгиу — 0:1.
Цешковский — Майлс — 0:1.
Буазиз — Рибли — 0:1.
Адорьян — Родригес — 0,5:0,5.
Романишин — Тройс — отложена.

ПОСЛЕ ДВУХ ТУРОВ ЛИДИРУЮТ:
Майлс — 2, Георгиу, Ларсен, Любоевич, Рибли — по 1,5.

РИГА, 7 сентября. (**Наш спец. корр.**). Позвольте, а где же «благоразумие старта»? — вправе спросить читатель, познакомившись с результатами второго тура. Что ж, охотно готов признать: не ожидал, что лимит осторожности, отпущенный на начало столь ответственного отборочного состязания, окажется исчерпанным в первом же туре. Как говорится, почаще бы так ошибаться.

Если принять во внимание, что Романишин отложил партию с Тройсом в выигрышной позиции, можно не сомневаться в том, что второй тур в турнире окажется одним из самых решительных. А помешавшая туру установить абсолютный рекорд единственная ничейная встреча, в которой игравший белыми Адорьян действительно проявил осторожность, была, если хотите, тоже посвоему нужна: для контраста, подчеркнувшего боевитость остальных поединков.

Тур показал свой характер уже на первом часу игры. В трех из четырех сицилианских партий соперники рокировали в разные стороны, а Таль против Полугаевского пошел в английском начале на вариант, который пользовался до сих пор более чем сомнительной репутацией.

Именно эта партия и задала тон туру. Ради получения позиционных выгод Полугаевский отказался от рокировки. Таль же, применив новый ход (9... Фb6), ради быстрейшего развития расстался с пешкой. Таль, вообще говоря, редко применял (по крайней мере до сих пор) теоретические новинки, и, может быть, поэтому его дебютный выпад оказал на соперника ошеломляющее воздействие. На протяжении всей встречи Полугаевский сидел за столиком, обхватив голову руками, bh попал в жестокий цейтнот, но найти способ развернуть свои силы не сумел (пешка d2, закупорившая слона c1, до конца партии так и не сдвинулась с места!).

Пользуясь тем, что ферзевый фланг белых фактически не участвовал в сражении, черные фигуры укрепились на поле d3, которое стало для них своеобразным перевалочным пунктом, откуда они перебрасывались к полю боя. Финал встречи был весьма эффектным: Таль жертвой коня пробил брешь в позиции белого короля, затем пожертвовал ладью и развил неотразимую матовую атаку. Причины той страстности и решительности, с какими Таль вел игру, будут вам, наверное, более понятны, если я напомню, что до сих пор счет встреч двух гроссмейстеров был 5:1 в пользу Полугаевского...

Л. ПОЛУГАЕВСКИЙ — М. ТАЛЬ

Английское начало

1. Kf3 c5 2. c4 Kf6 3. Kc3 d5 4. cd K:d5 5. e4 Kb4 6. Cc4 Ce6 7. C:e6 Kd3+ 8. Kpf1 fe 9. Kg5 Фb6 10. Фe2 c4 11. b3 h6 12. Kf3 Kc6 13. bc 0—0—0 14. g3 g5 15. Kpg2 Фc5 16. Лb1 Cg7 17. Kb5 Ф:c4 18. Фe3 Лhf8 19. Лhf1 g4 20. Kh4 K:f2 21. Kg6 Лd3 22. Ka3 Фa4 23. Фe1 Лdf3 24. K:f8 Kd3 25. Фd1 Ф:e4 26. Л:f3 gf+ 27. Kpf1 Фf5 28. Kpg1 Cd4+.

Белые сдались.

Словно какой-то чертик водил в этот вечер рукой Кузьмина и Цешковского. Оба они белыми в сицилианской защите не получили перевеса, но, не желая примириться с логичным исходом, первый необоснованно пожертвовал пешку Георгиу, а второй столь же необоснованно принял жертву пешки, предложенную Майлсом. И оба были справедливо наказаны своими соперниками.

Любопытно, что Цешковский, правда, уже в трудной позиции, сдался ввиду неотвратимой угрозы... размена ферзей. Дело в том, что после ухода с доски главных фигур черный пехотинец h5 тут же получал возможность, даже не очень торопясь, отправиться в путь за генеральским званием, то бишь в ферзи, и белые никакими силами не могли пресечь его честолюбивых замыслов.

В. ЦЕШКОВСКИЙ — Э. МАЙЛС

Сицилианская защита

1. e4 c5 2. Kf3 d6 3. d4 cd 4. K:d4 Kf6 5. Kc3 g6 6. Ce3 Cg7 7. f3 0—0 8. Фd2 Kc6 9. Cc4 Cd7 10. h4 Лc8 11. Cb3 h5 12. 0—0—0 Ke5 13. Kpb1 Kc4 14. C:c4 Л:c4 15. Kb3 Фc7 16. Cd4 Cc6 17. Фe2 b5 18. e5 Kd5 19. ed Ф:d6 20. K:d5 C:d5 21. C:g7 Kp:g7 22. Фe3 e6 23. Ф:a7 Лa4 24. Фe3 Лfa8 25. a3 Фg3 26. Kc5 Л:h4 27. Л:h4 Ф:h4 28. Kd7 Лd8 29. Фe5+ Kph6 30. f4 C:g2 31. Лd2 Cc6 32. Kc5 f6 33. Фe3 Л:d2 34. Ф:d2 Фh1+.

Белые сдались.

Единственную победу в четырех сицилианских дуэлях белые одержали во встрече Тарджан — Меднис. Главные события в этой партии были связаны с полем g6. Сначала на этом поле принесла себя в жертву белая пешка, открыв путь своему ферзю на h6, где он занес меч над головой черного короля. А затем на этом же поле белые пожертвовали ладью, окончательно «раздев» неприятельского короля. Меднис доставил зрителям удовольствие, доиграв до мата.

Острая тактическая схватка в партии Гринфельд — Любоевич до 17-го хода повторяла знаменитую встречу Бронштейн — Любоевич из бразильского межзонального турнира 1973 года. Тогда Любоевич не принял жертву ладьи и шесть лет жалел об этом. На этот раз он пошел на принципиальное продолжение, а потом вернул ладью и перевел партию в выигрышное окончание.

Ларсен, не предпринимая фактически никаких усилий, уже после 14-го хода имел подавляющий позиционный перевес. Ван Римсдейк постеснялся сдаваться так быстро и преодолел свое смущение лишь на 23-м ходу.

После двух туров лидируют пять шахматистов, среди которых нет пока ни одного из наших гроссмейстеров. Но с учетом предполагаемого исхода отложенных партий в ведущую группу можно смело добавить Таля и Романишина.

Вик. ВАСИЛЬЕВ.

ПРЕДСТАВЛЯЕМ УЧАСТНИКОВ

Бент ЛАРСЕН

Датский гроссмейстер Бент Ларсен является самой значительной фигурой среди зарубежных участников рижского межзонального турнира. Его имя хорошо известно любителям шахмат, поэтому напомним лишь некоторые сведения о нем.

Б. Ларсен родился 4 марта 1935 года, а гроссмейстером стал в 1956 году. Это звание ему было присвоено за лучший результат среди лидеров команд на XII Всемирной шахматной Олимпиаде, которая проходила в Москве. Уже более 20 лет датчанин является одним из сильнейших шахматистов мира. Он в седьмой раз принимает участие в межзональном турнире и лишь в 1958 году выступил неудачно (16-е место), но уже в 1964 году вошел в число победителей, разделив 1—4-е места с В. Смысловым, Б. Спасским и М. Талем!

Четырежды Б. Ларсен становился претендентом, причем дважды был победителем межзональных турниров — в 1967 году в Сусе (Тунис) и в 1976 году в Биле (Швейцария). В 1970 году в испанском городе Пальма-де-Мальорка он разделил 2—4-е места с Е. Геллером и Р. Хюбнером, пропустив вперед лишь Р. Фишера. На фоне этих успехов скромным выглядит его результат на межзональном турнире в Ленинграде в 1973 году — 5—6-е место.

Суммарный лицевой счет Б. Ларсена в межзональных турнирах таков: 56 побед, 45 ничьих и 22 поражения, 63,8% набранных очков.

В матчах претендентов на мировое первенство в его активе — победы над югославским гроссмейстером Б. Ивковым в 1965 году и В. Ульманом (ГДР) в 1971 году. Претендентские матчи М. Таля, Б. Спасского, Р. Фишеру и Л. Портишу датчанин проиграл.

В Риге Б. Ларсен является одним из фаворитов. Его коэффициент ЭЛО — 2620 уступает лишь Л. Полугаевскому.

В. ДВОРКОВИЧ,
главный секретарь турнира, международный арбитр.

РИГА, 7 сентября.
(По телефону).

ЛЕДОРУБ В СУМКЕ ВРАЧА

Врачу душанбинской «Скорой помощи» Константину Леонову, отправляясь на очередной вызов, пришлось уложить в саквояж вместе с медицинским инструментом ледоруб, трикони и другое снаряжение альпиниста.

...Сигнал тревоги дежурный горноспасательной службы Таджикистана принял по радио от группы альпинистов, совершающих восхождение на вершину Кулаи-Джавонон: сорвался в расщелину спортсмен из Нурека Ю. Груздев.

Через короткое время вертолет доставил врача на место. Головокружительный спуск по отвесной каменной стене, первая помощь, подъем пострадавшего в специальном спасательном седле. И вот винтокрылая машина взяла курс на Душанбе. Человек с ледорубом и красным крестом на рюкзаке подоспел вовремя.

Таких эпизодов в работе врача Леонова немало. Он снимал с высокогорного пастбища заболевшего чабана, пробирался через вьюгу в отрезанный снегами горный кишлак, доставив туда все необходимое для переливания крови, искал и находил в снежных лавинах геологов.

Альпинизмом Константин увлекся в институте. Это сочетание «врач—альпинист» особенно пригодилось на станции «Скорой помощи», которая нередко принимает вызовы из высокогорных районов.

У доктора Леонова есть мечта — стать «снежным барсом». Получить это высшее альпинистское отличие можно, покорив все четыре семитысячника — самые высокие пики страны. Свой отпуск Константин проведет на очередном восхождении. И, конечно, придет к вершине, если, как это уже не раз бывало, не придется ему сменить маршрут, чтобы помочь попавшим в беду.

А. ЛУКИН.
(Корр. ТАСС).

ДУШАНБЕ.

КРУГОЗОР

DE PORTE SPORT Le SPORT

«Citius, altius, fortius» («Быстрее, выше, сильнее») — три измерения спорта. Но, опираясь только на них, вряд ли можно в наши дни до конца постичь феномен спорта, объяснить тот спортивный бум, с которым столкнулось человечество, переступив порог XX века. В рокоте сегодняшних спортивных баталий слышится эхо социальных и экономических явлений. Спорт смело вторгается во владения ничего общего не имевших с ним науки и искусства. Он связал день нынешний с днем минувшим и перекинул мост в будущее. Спорт помогает человеку познавать себя и окружающий мир, раздвигает его горизонты и сближает народы. Об этом — четвертом измерении спорта — наш «Кругозор».

Путевка — за год до старта

ЛОНДОН, 7 сентября. (ТАСС). Первого своего участника летних Олимпийских игр 1980 года в Москве назвали англичане: им объявлен Роберт Найтингейл — мастер современного пятиборья, чемпион VII летней Спартакиады народов СССР. По словам англичан, это чрезвычайно редкий случай, когда спортсмен получил олимпийскую путевку чуть ли не за год до начала Игр.

Найтингейл не является сейчас чемпионом Англии. На последнем чемпионате он занял четвертое место из-за слабого выступления в верховой езде. Кстати, Найтингейл потерпел неудачу в этом виде и на недавнем чемпионате мира в Будапеште.

По решению тех, кто отбирает олимпийскую команду Англии, Найтингейл теперь может тренироваться по собственному графику.

ГОСТЬ «КРУГОЗОРА»

ДОРОГОЙ ИСПЫТАТЬ СЕБЯ

НА ЛИХОЙ скорости, на крутом повороте велосипедиста вынесло к обочине шоссе, скользкого от дождя. И вывернуть руль уже не смог — рухнул в кювет. Встал, ощупал себя — пустяки, отделался легкими ссадинами да парой ушибов. А вот как быть с машиной?

Да, как быть, если на переднем колесе — замысловатая «восьмерка», погнуты спицы, иных из которых и вовсе недосчитался? И нет и не будет рядом всемогущей «технички», и не поспеет на помощь товарищ по команде, потому что вся команда — он один. И соревнуется сам с собой, а условиями этого соревнования не предусмотрено участие и помощь специалиста. Во всяком случае, до завершения очередного этапа пути. А путь этот неблизкий, уже смеркается, и мимо проносится безостановочный поток машин, спешат водители встретить ночь в тепле домашнего уюта, нет им дела до одинокой фигурки, маячащей на обочине.

В общем все обошлось. Хотя по-настоящему поправить колесо удалось только в Ленинграде. Авария же случилась... в Дании. А теперь он — гость нашей редакции, и это значит, что ему пришлось преодолеть еще 750 километров, все на том же велосипеде. Но, в общем, не только для этого приехал он в Москву, и потому мы с пристрастием принялись расспрашивать нашего улыбчивого, симпатично бородатого собеседника. И вот что он нам рассказал.

Зовут его Мариан, Канья, ему 23 года, родом из польского города Кракова. А сейчас с родителями живет в Катовице, работает в этой столице шахтерского края. И дорога его началась именно оттуда.

— Как, в общем, и все остальные мои путешествия. А всего их у меня пока три.

— И все — по дорогам Европы?

— Да, но повторяю — пока...

Дороги, которые мы выбираем. В общем, в наше время они достаточно комфортабельны. Быстроходный лайнер пересекает безбрежный океан, и его пассажиры просто не задумываются о смертельном риске встречи с грозной стихией. Он попросту практически сведен к нулю. Но вот тем же путем проходит один человек. В

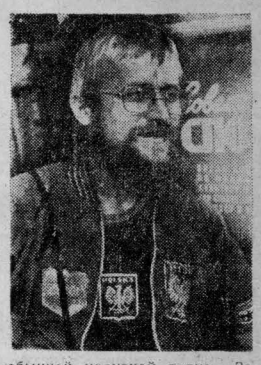

обычной надувной лодке. Зачем это ему понадобилось?

Самолет пролетает над Ла-Маншем за время, в течение которого пассажиры не успевают позавтракать. То же самое делает один человек с помощью самодельного аппарата — некоего гибрида велосипеда и крыльев, и время этого перелета растягивается в бесконечно долгую, трудную борьбу с коварными воздушными течениями, борьбу, чреватую самым печальным исходом. Почему он на это решился?

Извечно стремление человека раскрыть неизвестное, увидеть невиданное, познать себя в труднейших испытаниях. Но на велосипеде по Европе — не значит ли это «изобретать велосипеды»?

— Я давно мечтал об этом, — после некоторой паузы говорит Мариан. — Увидеть мир своими глазами, увидеть людей, страны и города. Ну, а мечта эта появилась, когда впервые купил велосипед. До 17 лет мечтал только о нем. Машину я приобрел в первую же свою рабочую получку.

— А как мечта о путешествиях начала осуществляться?

— Поначалу во время отпусков путешествовал по дорогам Польши. Исколесил их, можно сказать, вдоль и поперек. И... заболел велосипедом, стал ездить на нем во все времена года.

— А первый ваш международный вояж?

— Два года назад я решил проехать дорогами стран социалистического содружества. Идею помогли осуществить журналисты радио и телевидения Польши, комсомольская организация Катовице. Так был проложен мой первый маршрут через города ГДР, Чехословакии, Венгрии, Болгарии. Побывал на Украине, в Ивано-Франковске.

— По-украински вы говорите так же хорошо, как и по-русски?

— Нет, просто русский я учу давно, знал, что когда-нибудь да приеду к вам в гости. И готовился к этой встрече все эти шесть лет. В следующем году обязательно постараюсь снова побывать у вас. Манят горы Грузии, Армении. И, конечно, очень хочется увидеть Олимпиаду. Путь предстоит неблизкий, и опять займет месяца три-четыре.

— Интересно, как ваше начальство относится к такому длительному отпуску?

— По профессии я электротехник, специальность на предприятии очень нужная. И все же его руководство относится с пониманием к этому моему увлечению. Ведь пока я — единственный в Польше велосипедист, совершающий такие странствия в одиночку.

— Путешествия могут нести разные начала. В одних — больше от спорта, в других — от активного отдыха. А о своих что вы думаете?

— Для тех, которые совершаю я, необходима специальная спортивная подготовка. Например, в прошлом году очень трудно было идти по горным дорогам Италии, Бельгии, Югославии, а особенно — Греции. Угол подъема временами достигал 30 градусов, подниматься приходилось по 20—25 километров... Водители грузовиков, обогонявших меня, как один, приглашали: мол, цепляйся за борт, что мучаться-то? Без проблем под бросим к перевалу.

— Ну, и?..

— Разве спортсмен так может поступить? Одно из самых прекрасных ощущений, которые дарит спорт, — чувство победы над собой, ощущение узнавания себя, своих возможностей. Я не раз испытал его, испытал себя нелегкими дорогами Европы.

— А сейчас как проходит ваш путь?

— Я уже побывал в ГДР, ФРГ, Дании, Норвегии, Швеции, Финляндии, был в Ленинграде, теперь собираюсь в Киев, далее — на Львов, потом — на родину. Всего наберется 10—11 тысяч километров.

— Лишняя тысяча вас не пугает?

Лет пять назад и представить бы себе не мог, что когда-нибудь для меня такой километраж не составит непреодолимых трудностей. Теперь я лучше знаю себя. Да и все это время ни дня не провел без велосипеда. В результате 200 км в день стали обычной нормой, прохожу их в среднем за семь часов, притом, как говорится, с полной выкладкой: к раме спортивного велосипеда приторочены палатка и рюкзак.

— Чем еще запомнились вам дороги Европы?

— Улыбками встреч с людьми. Повсюду они были прекрасны, и дневник мой полон впечатлений. Может быть, когда-нибудь напишу обо всем этом. Кстати, вы знаете, кто так здорово отремонтировал мне велосипед? Ваш великолепный гонщик Владислав Нелюбин. Разве такое может забыться? Знаете, дороги — это еще и друзья. Без них немыслимы были бы такие путешествия.

Гостя расспрашивал Н. ЛОПАТЕНКО.

Здоровье в порядке — спасибо зарядке!

Комплекс упражнений утренней гимнастики, который передается по радио с 10-го сентября. С 17-го сентября некоторые упражнения этого комплекса будут немного усложнены.

Вначале ходьба на месте — 40—60 секунд.

1. И. п. — ноги врозь, руки опущены. 1—2 — поднять левую руку вверх, правую отвести назад, пальцы сжать в кулаки, потянуться — вдох. 3—4 — вернуться в и. п. — выдох. То же, сменив положение рук.

2. И. п. — ноги вместе, руки опущены. 1 — слегка присесть, повернуть туловище влево, руки в стороны ладонями вверх. 2 — и. п. 3—4 — то же, поворачивая туловище вправо. Дыхание произвольное.

3. И. п. — ноги вместе, руки опущены. 1 — сделать шаг левой ногой в сторону, руки в стороны ладонями вверх. 2 — наклонить туловище вперед, руками коснуться пола. 3 — выпрямиться, руки в стороны. 4 — и. п. — 5—6 — присесть на носках, руки на пояс. 7—8 — и. п. То же, начиная с шага правой. Дыхание произвольное.

4. И. п. — сидя на стуле, придерживаясь руками за сиденье стула или сидя на полу, упираясь предплечьями в пол. Ноги вместе. 1—2 — разводя ноги, поднять их и соединить. 3 — согнуть ноги — колени к груди. 4 — и. п. Дыхание произвольное. По окончании упражнения ходьба на месте — 15—20 секунд.

5. И. п. — ноги вместе, руки скрещены внизу. 1 — взмахнуть левой ногой в сторону, руки в стороны. 2 — и. п. 3—4 — то же руками и правой ногой. Дыхание произвольное.

6. И. п. — ноги врозь, левая рука поднята в сторону ладонью вверх, правая — согнута над плечом, пальцы сжаты в кулаки. На каждый счет с напряжением менять положение рук. Повторить 16—20 раз. Затем опустить руки и потрясти кистями. Далее: и. п. — левая рука вверх, правая согнута к плечу, пальцы в кулаки. На каждый счет с напряжением менять положение рук. Повторить 16—20 раз. Затем опустить руки и потрясти кистями.

7. И. п. — ноги врозь, руки на поясе. 1—2 — наклонить туловище влево, правую руку через сторону вверх — выдох. 3—4 — и. п. — вдох. То же вправо, поднимая левую руку.

8. И. п. — левая нога перед правой — накрест, руки на поясе. 1 — прыжком поставить ноги врозь. 2 — прыжком поставить правую ногу перед левой. 3 — прыжком — ноги врозь. 4 — прыжком в и. п. По окончании прыжков в быстром темпе ходьба с постепенным замедлением — до 2-х минут.

Упражнения 2, 3, 5, 6, 7 мужчины могут выполнять с гантелями весом до двух килограммов.

ПРИМЕЧАНИЕ. Звездочка означает, что упражнение следует выполнять указанное число раз с каждой ноги.

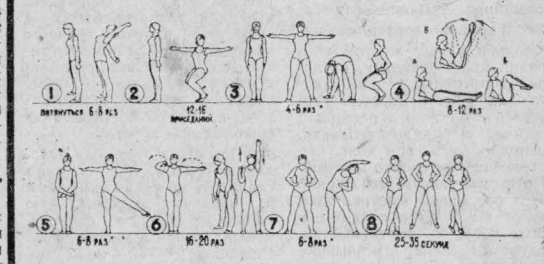

ШАДРИНСКИЙ ГОСУДАРСТВЕННЫЙ ПЕДАГОГИЧЕСКИЙ ИНСТИТУТ

Объявляет конкурс

на замещение вакантных должностей старшего преподавателя и ассистента по специальностям лыжный спорт и спортивные игры.

Срок конкурса — месяц со дня опубликования.

Адрес института: 641800, г. Шадринск Курганской области, ул. К. Либкнехта, 3.

МОНГОЛЬСКАЯ НАЦИОНАЛЬНАЯ БОРЬБА — ХОРОШАЯ ШКОЛА ДЛЯ БУДУЩИХ ОЛИМПИЙЦЕВ

Прочно уперлись соперники ногами в землю, руки готовы для молниеносного захвата, глаза неотрывно следят за малейшим движением, оплошностью, после которой тут же последует стремительный прием.

Это монгольская национальная борьба. Время схваток в ней не ограничено, нет весовых категорий, размеры арены произвольные. Спортсмены борются в «чутулах» — кожаных сапогах и «задоге» — костюме из плотного шелка, украшенном замысловатыми национальными орнаментами.

Многообразен арсенал приемов. Здесь и рывки, и захваты, и броски, подсечки, подножки, подбивы... Начало поединка сопровождается движениями, напоминающими полет орла. Это, с одной стороны, своеобразная разминка, с другой — демонстрация красоты телосложения.

У каждого борца есть «засул» — секундант, советник, который не только помогает своему подопечному, но и перед началом схватки оглашает его титулы, славит, поднимая тем самым боевой дух спортсмена.

По сложившейся с давних времен традиции борцам, в зависимости от их класса, присваивают различные звания: «Сокол», «Слон», «Лев», «Исполин». Последнее присуждается победителям национальных чемпионатов.

Прошедшие школу монгольской национальной борьбы спортсмены успешно перевалифицируются в борцов вольного и классического стиля, самбистов, дзюдоистов. На счету монгольских атлетов немало наград самого высокого международного достоинства. Сейчас лучшие из лучших напряженно готовятся к московским Олимпийским играм.

Снова воздушные шары

КАНБЕРРА. В Австралии приобретает популярность новый и необычный вид спорта — полеты на воздушных шарах. Уже второй год в стране проводятся соревнования энтузиастов этого вида воздухоплавания. На закончившемся чемпионате страны отличилась Рут Уилсон, которая в трех видах программы заняла два первых и второе места.

Сейчас в Австралии насчитывается 22 воздушных шара, на которых их владельцы совершают полеты почти во всех штатах страны. Размеры шара достигают 15—20 метров в диаметре. В его пассажирской корзине устанавливается специальная горелка, снабжающая шар горячим газом.

(ТАСС).

Кинопроектор «ВОЛНА-М» — надежный и качественный аппарат, обладающий полным комплектом потребительских свойств.

Кинопроектор «ВОЛНА-М» обеспечивает:

— возможность демонстрации фильмов, отснятых на обычной 8-миллиметровой пленке и на пленке типа «СУПЕР-8»;

— автоматическую зарядку фильма в фильмовой канал;

— прямую и обратную проекцию, ускоренную перемотку пленки;

— стопкадр и покадровую проекцию;

— возможность подключения синхронизатора для озвучивания фильмов с помощью магнитофона.

Работа с кинопроектором «ВОЛНА-М», несомненно, доставит вам удовольствие.

ЦРКО «РАССВЕТ» ИНФОРМИРУЮТ КИНОПРОЕКТОР «ВОЛНА-М» ИНФОРМИРУЮТ ТЕЛЕПРЕССТОРГРЕКЛАМА

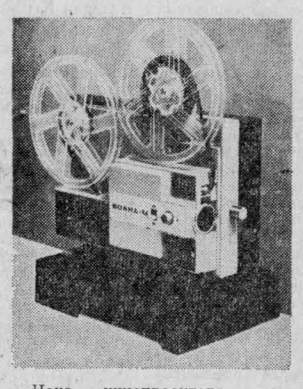

Цена кинопроектора 110 руб.

Знакомятся с советским спортом

ВЕНА, 7 сентября. (Корр. ТАСС И. Маслов). Неизменной популярностью пользуются в Австрии традиционные Дни советского спорта, организуемые Австро-советским обществом.

В этом году Дни советского спорта начались выступлениями наших известных атлетов на празднике газеты «Фольксштимме» в центральном городском парке Вены — Пратере. Бурно аплодировали участники праздника, в частности, призеру Олимпийских игр в Монреале гимнасту из Москвы Геннадию Крысину. Он продемонстрировал высокое мастерство также перед многочисленными зрителями в Линце, Зальцбурге, Санкт-Пельтене и других городах.

На турнире боксеров в Пратере несколько побед одержали советские спортсмены.

Сеанс одновременной игры дал на 34 шахматных досках гроссмейстер из Львова Александр Белявский. Он не проиграл ни одной партии и лишь четыре свел вничью.

Хорошо знают в Австрии нашего горнолыжника Владимира Макеева. Его успешные выступления на здешних лыжных трассах запомнились всем, кто наблюдал за его смелыми головокружительными спусками с альпийских вершин. В. Макеев приехал на праздник «Фольксштимме» со своими лыжными «доспехами»: в течение недели он впервые в этом году будет тренироваться на снежных трассах в местечке Кицштайнхорн.

О своей подготовке и подготовке товарищей по сборной СССР к Олимпиаде в Москве рассказал трехкратный олимпийский чемпион Виктор Санеев.

В гости к австрийским любителям спорта приехали и наши прославленные ветераны: Людмила Турищева, Полина Астахова, Валерий Борзов, Леонид Жаботинский, Владимир Викулов. На встречах с молодежью они рассказали о подготовке советских спортсменов к Олимпийским играм, о развитии спорта в СССР, поделились своим опытом, накопленным на соревнованиях и тренировках.

Сердечной была встреча наших мастеров спорта с известным американским певцом Дином Ридом, который тоже участвовал в празднике «Фольксштимме».

Австрийская печать широко освещает Дни советского спорта, подчеркивая, что ни в одной стране нет такой массовости спортивного движения, как в СССР. Газета «Оберэстеррайхише нахрихтен» пишет: «Советские гимнасты, выступившие в Линце, покорили зрителей отточенными и изящными упражнениями на всех снарядах». Газета «Санктпельтнер нахрихтен» отмечает, что гимнастика в Советском Союзе находится на чрезвычайно высоком уровне.

«Аплодируют советским атлетам» — так озаглавила корреспонденцию газета «Фольксштимме». Дни советского спорта в Австрии, пишет она, имеют значение не только для развития спорта в Альпийской республике, они содействуют углублению взаимопонимания между народами Австрии и СССР и укреплению дружбы между ними.

В МЕХИКО, НА УНИВЕРСИАДЕ

UNIVERSIADA MEXICO 79

МЕХИКО, 7 сентября. (Спец. корр. ТАСС А. Горбунов, Р. Князев, Г. Хачкованян). Мехико, «Вилья Универсиада», дом 8/8, — адрес спортивной делегации СССР. Живут участники Всемирных студенческих игр в четырех шестиэтажных домах. Дом, где размещены советские спортсмены, отличается от остальных тем, что на нем — эмблема олимпийской Москвы.

Здесь же у входа с плаката улыбается симпатичный Мишка. Клуб, который открыт на первом этаже, тоже называется «Мишутка». На стенах — красочные олимпийские плакаты и фотоснимки, отображающие ход подготовки советской столицы к Играм. На столе для гостей — тульский самовар, бублики.

В «Мишутке» уже побывали гости из Италии, Перу, Коста-Рики, США, Ливана и других стран. Часто бывают у советской делегации тренеры и спортсмены Болгарии, Венгрии, Польши, Чехословакии, ГДР и других социалистических стран.

После очередных успехов советских студентов посетителей становится больше. Так, комментаторы и операторы Мексиканского телевидения пришли взять интервью у чемпиона Универсиады по гимнастике Богдана Макуца. Поздравить с победой нашу женскую сборную зашли гимнастки США. В гости к нашим ребятам приехали известные артисты эстрады — певец Лев Лещенко, пародист Владимир Винокур, мастер конферанса Евгений Петросян и композитор Евгений Мартынов, прилетевшие в Мексику в составе группы туристов. Они дали концерт для участников Универсиады.

Посетителей советского дома много. Но, проявляя радушие и гостеприимство, наши спортсмены не забывают о тренировках.

А соревнования — в разгаре. Александр Косенков из Минска победил в соревнованиях по прыжкам в воду с трехметрового трамплина (589,08 балла), кубинский спортсмен Роландо Руис занял второе место. Косенков, который два года назад на Универсиаде в Софии был третьим, сказал корреспонденту ТАСС, что «в Мехико выступать было гораздо сложнее, потому что здесь очень много сильных соперников». Особенно Косенков отметил Руиса.

Сенсационно завершился матч предварительного баскетбольного турнира Универсиады, в котором кубинская команда со счетом 69 : 66 одержала победу над сильной советской женской сборной, считающейся фаворитом соревнований.

Олимпийская чемпионка в плавании брассом на дистанции 200 метров Марина Кошевая (СССР) назвала чехословацкую спортсменку Ирену Флейшнерову одной из вероятных претенденток на олимпийские медали. 20-летняя Флейшнерова победила на Универсиаде в плавании на эту дистанцию с новым рекордом Студенческих игр — 2.41,00, и Кошевая первой поздравила ее с успехом.

Сама Марина в финале не выступала, хотя и показала в предварительном заплыве лучшее время. Арбитры неожиданно дисквалифицировали советскую спортсменку, усмотрев технически неверное прохождение дистанции олимпийской чемпионкой. Во время быстрого плавания брассом волны иногда захлестывают плывущего, и судьи посчитали, что в один из таких моментов Кошевая полностью скрылась под водой, что не разрешается правилами. Но всем специалистам плавания известно, что техника плавания Марины Кошевой безупречна. Она подтвердила это всеми предыдущими выступлениями, и решение арбитров похоже на ошибочное.

8 сентября на Универсиаде в борьбу вступают легкоатлеты.

НОВОСТИ ФУТБОЛА

РЕЙКЬЯВИК. Сборная Исландии в отборочном матче чемпионата Европы проиграла на своем поле вице-чемпионам мира — голландцам со счетом 0:4. Все мячи были забиты во втором тайме. Отличились Метгуд, Вилли Ван де Керкхофф и Наннинга (дважды). В четвертой группе лидируют голландцы, набравшие 10 очков после 6 игр, у Польши и ГДР — по 6 очков после 4 матчей, у Швейцарии — 4 очка (6 игр), у Исландии — ни одного очка (6 игр).

СТОКГОЛЬМ. Неожиданное поражение дома потерпела сборная Швеции (пятая отборочная группа) от сборной Франции — 1:3. Счет в первом тайме открыл француз Лякомб, затем швед Баек сравнял результат. Во второй половине игры Платини и Баттистон забили еще два гола в ворота хозяев поля. После этой победы сборная Франции вышла в лидеры в своей отборочной группе, имея 7 очков после 5 игр. Далее идут: Чехословакия — 6 очков (3 игры), Швеция — 3 очка (4), Люксембург — ни одного очка (4).

ОСЛО. В ответном матче предварительного круга Кубка обладателей кубков шотландский клуб «Глазго Рейнджерс» победил со счетом 2:0 норвежский «Лиллестрём» на его поле и вышел в 1/16 финала розыгрыша, где встретится с командой «Фортуна» (ФРГ). Первый матч на своем поле «Глазго Рейнджерс» выиграл — 1:0.

(Соб. инф.).

Главный редактор Н. С. КИСЕЛЕВ.

НАШ АДРЕС: 101913, Москва, Центр, улица Архипова, 8 ТЕЛЕФОНЫ: Секретариат 294-74-28. Издательство 294-05-06. Телексы: 112089 7271

Газета передана в Днепропетровск по фототелеграфу. Отпечатана типографией издательства «Зоря».

Заказ № 3205 Л—42502 Объем 2 п. л.