Белорусская стачка «по-партизански»:

Сняли видео «Забастовка!» и пошли работать

Читайте на стр. 4

BelaPAN/REUTERS

97,2 FM РАДИО КП

Выздоравливайте скорее

Звоним звездам, которые болеют COVID-19, - 11:30

КОМСОМОЛЬСКАЯ ПРАВДА

Основана в мае 1925 года

KP.RU

7 599 000 уникальных посетителей за минувшие сутки

Вторник 27 октября

Газета нашего города ★ Москва

№ 122 (27195) 2020 год

Доктор Мясников - Тине Канделаки на Радио «КП»:

Существует ли мировой заговор вокруг коронавируса?

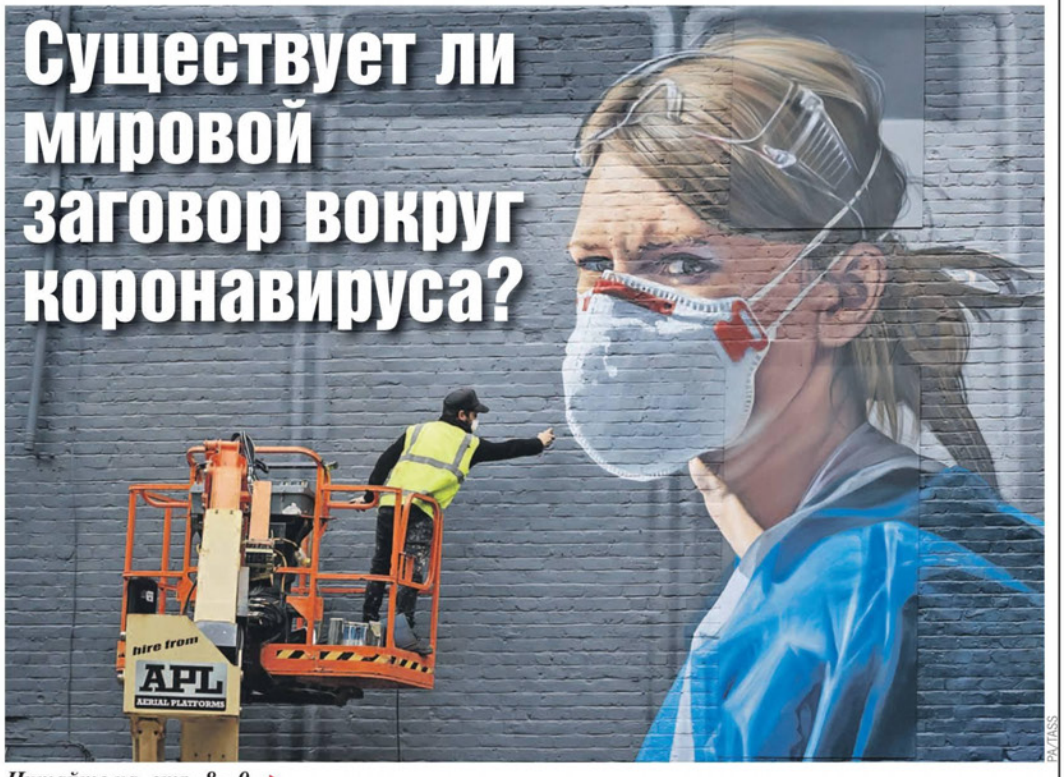

PA/TASS

Читайте на стр. 8 - 9

Борис КУДРЯВОВ/Экспресс газета

«Амнистия невозможна»

Елена ПЕТРОВА

Сколько будет сидеть Михаил Ефремов и что происходит с его детьми.

Со дня на день **Михаил Ефремов** отправится в колонию из столичного СИЗО «Водник». Маршрут осужденного не разглашается, но, говорят, сам он просится в Чувашию - там, мол, его корни. В республике до сих пор чтят прапрадеда актера **Ивана Яковлева,** который создал местный алфавит и перевел Библию на чувашский язык, и даже готовы были взять на поруки самого Михаила Олеговича, лишь бы того не лишали свободы за смертельное ДТП.

Продолжение на стр. 18

Shutterstock

Шиношантаж

Нина ЦВЕТКОВА

Как дурят автовладельцев в мастерских.

Осень в разгаре, где-то уже выпал первый снег или вот-вот высыпет. Самый сезон менять резину. Что нужно знать неопытному водителю или «блондинке за рулем», чтобы поездка на шиномонтажку не влетела в копеечку? Мы поговорили о расхожих способах отъема средств у автовладельцев **с вице-президентом Национального автомобильного союза Антоном Шапариным.**

1. ОТДЕЛЬНАЯ ПЛАТА ЗА СНЯТИЕ, УСТАНОВКУ, БАЛАНСИРОВКУ, МОНТАЖ. ИЛИ ПОДМЕНА ОДНОЙ УСЛУГИ НА ДРУГУЮ

- Перед началом работ нужно выяснить их полную стоимость и обсудить подробности. Смотреть, какие конкретно услуги выписали. К примеру, если человек попросил просто отбалансировать и поставить колеса уже на дисках - это одна цена. Если же ему нужно поменять летнюю резину на зимнюю - другая. Нужно смотреть, чтобы в первом случае не записали услуги для второго случая.

2. ЛЕВАЯ РЕЗИНА В ШИНОМОНТАЖКЕ

- Часто бывает ситуация, когда человек хочет купить на шиномонтажке резину. С высокой долей вероятности она может оказаться некачественной, может оказаться с наваренным сверху протектором. И еще более неприятно, когда она окажется с глубже прорезанным протектором в корде. Бывает, что резину продают с заделанными боковыми порезами, с латками. Такую резину покупать, конечно же, нельзя.

Продолжение на стр. 16

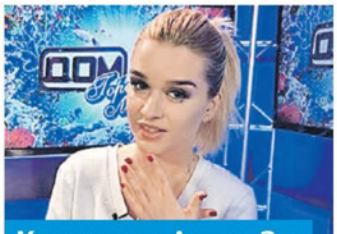

Телеканал ТНТ

Кризис в «Доме-2»: «Платить стали по 17 тысяч, продукты дешевые»

Читайте на стр. 21

«38 депутатов болеют, один в реанимации, один умер»

Дмитрий СМИРНОВ

Володин доложил Путину о коронавирусе в Думе.

Спикер Госдумы Вячеслав Володин на встрече с **Владимиром Путиным** рассказал о ситуации с коронавирусом в российском парламенте. И ситуация была под стать всей стране.

- Мы каждый раз видим, что все больше наших коллег болеет, - доложил Володин. - Сегодня на больничной койке 38 депутатов, один в реанимации, один (депутат Госдумы от КПРФ **Ваха Агаев. - Ред.**) умер в результате пандемии. Мы принимаем меры, чтобы сохранить работоспособность парламента, но у нас 91 депутат уже переболел либо сегодня болеет.

При этом перейти на дистанционную работу Госдума не может.

- Многие европейские парламенты, если не все практически, находятся на карантине - так что не могут собраться, и используется форма только видеоконференции, - сказал спикер. - Но мы понимаем, что решения, принимаемые президентом, должны быть законодательно обеспечены. Особенно в ситуации, связанной с пандемией, помощью людям, пострадавшим отраслям экономики.

- Как организована медпомощь заболевшим? - спросил Путин.

- Так же как и по отношению ко всем гражданам, - ответил Володин. - Потому что вопросы звучат: где депутаты проходят лечение в этом случае? Там, где болезнь прихватила. Прихватила в Твери - на больничной койке в Твери, прихватила в Москве - значит, в Москве.

Спикер пообещал, что, несмотря ни на что, бюджет страны будет рассмотрен Госдумой в первом чтении 28 октября.

- Нормально, это хорошие сроки, - одобрил президент.

Алексей ДРУЖИНИН/ТАСС

Володин рассказал Путину, что депутатов с коронавирусом не везут на лечение в Москву, а кладут в больницы там, где они подхватили болезнь.

■ РАЗРЯДКА

Путин предложил Европе немного разоружиться

Дмитрий СМИРНОВ

Россия готова пойти на конкретные меры по контролю за вооружением.

Владимир Путин, уже предложивший США продлить действие Договора об ограничении стратегических наступательных вооружений СНВ-3 на год на действующих условиях, обратился к Европе с похожим предложением. Президент предлагает предпринять «дополнительные шаги по деэскалации в Европе в условиях прекращения действия Договора о ракетах средней и меньшей дальности» (ДРСМД. - **Ред.**).

- Россия продолжает полагать, что ДРСМД был важным элементом международной безопасности и стабильности, - отмечает Путин. - Особую роль договор играл для сдержанности в ракетной сфере в Европе. Считаем выход США из ДРСМД, в результате чего он прекратил свое действие, серьезной ошибкой. Это усиливает риски гонки ракетных вооружений.

Президент уверен, что «с учетом неослабевающей напряженности по линии Россия - НАТО очевидны новые угрозы для безопасности в Европе», и предлагает ввести новые механизмы сдерживания.

ЧТО ПРЕДЛАГАЕТСЯ

✓ Мы подтверждаем приверженность ранее объявленному Россией мораторию на развертывание РСМД (ракет среднего и малого действия. - **Ред.**) наземного базирования, пока в этих регионах не появятся американские ракетные вооружения тех же классов.

✓ Мы считаем, что не утратил актуальности наш призыв к НАТО объявить встречный мораторий.

✓ Предлагаем обсудить меры проверки комплексов «Иджис Эшор» на базах США и НАТО в Европе, а также ракет 9М729 на объектах Вооруженных сил России в Калининградской области.

✓ Россия готова в духе доброй воли и дальше не предпринимать развертывания на европейской части страны ракет 9М729, но только при условии встречных шагов со стороны НАТО.

Олег ЗОЛОТО/«КП» - Санкт-Петербург

ПАМЯТЬ

Олег ЗОЛОТО/«КП» - Санкт-Петербург

«Поезд Победы» отправился в 36-дневное путешествие по стране. Вчера он прибыл в Санкт-Петербург. Уникальный передвижной музей состоит из 7 вагонов, в которых больше десятка локаций: военная баня, лазарет, пассажирский вагон, штаб маршала Рокоссовского и даже фашистский концлагерь. Всего более 130 реалистичных персонажей, образы и лица которых авторы подсмотрели на кадрах военной хроники и на современных улицах.

После Питера «Поезд Победы» отправится в Мурманск и далее еще через 12 городов, расположенных вдоль линии фронта. А затем от Волгограда двинется по Транссибирской магистрали на Дальний Восток.

■ ПРОЕКТ

Каждый охотник желает сдать...

Влад СМЕРТИН

В России намерены ввести экзамены для любителей пострелять зверье.

Охотничий билет - главный, хоть и не единственный документ, который нужен охотнику. Получить его несложно, если человек не имеет судимости и не признан недееспособным. А по зеленой книжечке вам без особых проволочек продадут гладкоствольное оружие, например ружье или карабин.

Чтобы оформить билет, нужно знать так называемый охотничий минимум: правила безопасности, обращения с оружием, повадки животных. Правда, знания эти никто не проверяет - как правило, достаточно просто расписаться, мол, да, ознакомился и все выучил. Исправить эту ситуацию решили в Минприроды. Чиновники предлагают проводить обязательные экзамены на знание охотминимума.

- Упорядочить этот вопрос давно пора было, - уверен **почетный член Московского общества охотников и рыболовов Семен Татарников.** - А то сейчас получают охотбилет такие ребята, которые даже не знают, с какой стороны ружье держать надо. Раньше нужно было год без нарушений отходить в кандидатах, только после этого сдать экзамен и получить охотбилет. А сейчас через МФЦ даже расписываться ни за какой минимум не надо. Две фотографии, копия паспорта - и готово.

«Сижу, примус починяю»

Елена ОДИНЦОВА

Россияне перестали выкидывать старые вещи.

В 2020 году россияне стали гораздо чаще чинить домашние вещи, а также компьютерную и бытовую технику. Такие выводы следуют из свежего исследования спроса на услуги по ремонту, подготовленного Price.ru (российский интернет-сервис сравнения цен).

Главный вывод аналитиков: в России набирает популярность тренд на разумное потребление. Люди не торопятся выкидывать старые вещи и покупать новые, если со старыми еще можно хоть что-то сделать. Это, впрочем, характерная черта любого кризиса: потребители стараются снизить траты.

Нынешнему кризису коронавирус придал особый колорит. Как следует из исследования, активнее всего россияне в первые 9 месяцев 2020 года... просто переставляли мебель. Спрос на связанные с этим услуги подскочил почти на 900%!

Хит-парад предметов, которые наши граждане намного чаще стали чинить, возглавляют 3D-принтеры *(см. «Наглядно»)*. Еще в лидерах столы для настольного тенниса и... скамейки с лавками. А также барбекюшницы. Для дач, куда многие перебрались пережидать пандемию.

А вот, например, спрос на ремонт и восстановление туристического инвентаря упал - минус 18%.

- Пандемия скорректировала потребность в рабочих специальностях. Значительно вырос спрос на услуги мастеров по строительству, слесарным работам, ремонту вентиляции и кондиционеров, обустройству территорий и ландшафтному дизайну, - прокомментировала **генеральный директор Price.ru Елена Суховей.**

НАГЛЯДНО

РЕМОНТИРУЮТ ЧАЩЕ

(январь - сентябрь 2020 г. в сравнении с январем - сентябрем 2019 г., %)

3D-принтеры	+225%
Настольный теннис	+211%
Дачные скамейки и лавки	+204%
Грили и барбекюшницы	+150%
Ноутбуки	+117%
Батуты	+102%
Съемочная техника	+81%
Игровые приставки	+64%
Строительное оборудование	+45%
Садовая техника	+35%

УСЛУГИ, НА КОТОРЫЕ РЕЗКО ВЫРОС СПРОС

(за тот же период)

Переноска, расстановка мебели	+895%
Дезинсекция (уничтожение насекомых)	+172%
Усиление интернет-сигнала	+100%
Слесарные работы	+42%
Бурение скважин	+40%
Установка навесов и тентов	+36%

По данным Price.ru

Алексей СТЕФАНОВ/Комсомольская правда

ВОПРОС ДНЯ

Катерина МАРТИНОВИЧ

Народ реже стал выбрасывать пришедшую в негодность домашнюю утварь и технику, предпочитает их чинить (см. заметку рядом). «Комсомолка спросила»:

А у вас в семье сохранилось что-то из старых вещей?

Елена ДРАПЕКО, депутат:

- Жив старый перекидной календарь папин, с кольцами стальными, его внучка моя любит листать. И висит на кухне половник мамин, которым суп разливали много-много лет. Мамочки нет давно, а он - стальной, уже потемневший от времени - вот тут, со мной...

Николай СВАНИДЗЕ, ведущий:

- Остались некоторые книги. Стоит некоторая мебель. Все досталось от предков. Я ими пользуюсь. Да, они хранят память. Думаю, нет, ощущаю: они хранят тепло.

Виктор ЛОГВИНОВ, почетный президент Союза московских архитекторов:

- Остались лишь безделушки, которые хранились в семье поколениями. Это фарфоровые статуэтки мальчиков с овчарками. Я их иногда трогаю. Вспоминаю... В 60-е пошло поветрие «выбрасывать рухлядь». И мебель, которая «не вписалась» в новую квартиру, ушла. Сейчас жалею.

Максим СУРАЙКИН, глава «Коммунистов России»:

- Стараюсь беречь вещи уходящей эпохи. Мама родилась в коммуналке на Новослободской, где жили 28 человек на 40 метрах, и она выкинула накануне рождения дочери тетрадь, куда каждые два дня записывала, как я расту. Я храню фотоальбомы с прадедами и дедами и трудовую книжку одного из них. Еще кружка деда сохранилась с 60-х годов, большая, керамическая, желтая.

Андрей ТУМАНОВ, глава «Садоводов России»:

- Есть секретер, который мне купили, когда я начинал учиться. За ним сижу до сих пор. Я за ним самолетики составлял, на нем часы старинные стоят. Есть довоенные ложки мельхиоровые. И латунный самовар на 8 литров. За 10 минут растапливается. Отец рассказывал, что с дедом ездили на ярмарку в Переславль-Залесский и там, продав пшеницу, купили этот самовар.

Владимир ЛУЦЕНКО, экс-руководитель группы антитеррора КГБ:

- На самом видном месте дома висят ордена от Халхин-Гола до Берлина, отца и тестя, двух полковников. В этой рамочке - отдушина для меня и для всей семьи. Дети и внуки знают, за что награды достались. За это надо зубами держаться.

Вы тоже можете дать свой ответ на «Вопрос дня» на нашем сайте - самый интересный мы опубликуем в «Комсомолке».

СОСЕДИ

Игорь ЯКУНИН

Партия Владимира Зеленского проиграла выборы.

Украина проголосовала:
«Слугам народа» - сокращение, взяточникам - пожизненное?

На Украине 25 октября прошли выборы в местные органы власти. Проголосовали всего 37% избирателей. 5 лет назад явка была на 10% выше.

Для **президента Зеленского** и его партии «Слуга народа» итог выборов шоковый. Кандидаты от «партии власти» во 2-й тур выборов мэров не прошли. А прошли местные лидеры, люди от «Оппозиционной платформы» (Медведчука) и «Евросолидарности» (Порошенко).

Но еще удивительнее оказались итоги «всеукраинского опроса» из 5 вопросов, который Зеленский провел вместе с выборами. Украинцы ответили так:

✓ о сокращении Рады с 450 депутатов до 300 («за» - 95%);

✓ о пожизненном сроке для коррупционеров («за» - 81%);

✓ о выполнении Будапештского меморандума (заключен в 1994 году Россией, США и Британией, гарантировал безопасность Украины в обмен на ядерное разоружение) («за» - 78%);

✓ о легализации марихуаны («за» - 70%);

✓ о создании Свободной экономической зоны в Донбассе («за» - 45%).

Что со всем этим будет делать шестой президент Украины?

Об этом «КП» спросила **члена Совета по межнациональным отношениям при Президенте РФ Богдана Безпалько.**

- Зеленский тонет?

- Он пропустил сильный удар. Население разочаровывается и в президенте, и в «Слуге народа».

- Светят досрочные выборы?

- По закону - нет. Но в рамках нарастающей усталости населения от Зеленского - да.

- Почему хотят сократить Раду и сажать за коррупцию на всю жизнь?

- Были опросы про то, кому доверяют: армии, отчасти церкви и меньше всего - власти.

- А свободная экономическая зона в Донбассе?

- Это бессмысленный вопрос. Зеленский его включил ради демонстрации, что он заботится о юго-востоке.

- Легализация марихуаны?

- Реверанс в сторону молодого избирателя, не считающего марихуану наркотиком.

- Что делать Зеленскому?

- Торговаться с противниками для политического обмена. На жизни населения это не отразится. А что касается результатов опросов - нет закона, чтобы их воплотить в жизнь. Популистская мера: дорогие украинцы, я настолько «слуга народа Голобородько», что спрашиваю о важном именно вас. И спрошу еще не раз.

- Граждане что-то получат?

- Зеленский может внести закон о сокращении Рады «по желанию народа». Потом все похоронят. А президент скажет: я же старался «за народ», а крючкотворы все завалили! И закона о «пожизненном за коррупцию» Украина не увидит.

- Ну и зачем тогда все это?

- Для Зеленского это инструмент поддержки падающей популярности. Настроить население против своих противников: люди высказались, а негодяи меня тормозят!

ОБМЕННЫЙ КУРС

Доллар США	76,44	- 3 коп.
Евро	90,45	+ 4 коп.

По данным Центробанка

НЕФТЬ

$ за баррель	41,34	- 0,6%

По данным Bloomberg на момент установления курсов валют

Главные темы дня и другие новости

ЧИТАЙТЕ НА САЙТЕ KP.RU

СЛУШАЙТЕ НА РАДИО
Телефон прямого эфира
8-800-200-97-02
(звонок бесплатный!)
97,2 FM

За последние сутки наш сайт посетили 7 миллионов 599 тысяч человек

Владимир Ворсобин

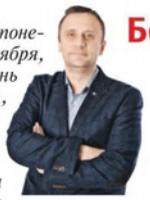

Так начался ли с понедельника, 26 октября, всебелорусский день неповиновения, который в своем ультиматуме Александру Лукашенко пообещала Светлана Тихановская? Спецкор «КП» в Минске увидел это своими глазами.

Белорусская стачка «по-партизански»:

Сняли видео «Забастовка!» и пошли работать

Виктор ДРАЧЕВ

Так многие в Минске из окон приветствуют марши протеста. За перемены тут почти все, кого ни спроси. Но каждый их понимает по-своему.

НАЧАЛОСЬ?

Началась ли общенациональная забастовка в Белоруссии - вещь спорная.

Оппозиционные телеграм-каналы утверждают, что да. И приводят список предприятий, где начались стачки.

Но глаза говорят обратное.

Первое (что у моего дома): минский ГУМ работает. Аккуратно с 9 утра молоденькие кассирши - самый революционный возраст - дисциплинировано, все на своих местах.

Банки, бутики, общепит - все заработало, как ни в чем не бывало. Словно не было двух недель всебелорусской подготовки к Решающим Дням.

Идут автобусы, ходит метро и даже таксисты, которые обещали мне в понедельник не выходить на работу, похоже, вышли. Это показывал тот же телефон - агрегатор такси сигнализировал: водители ждут заказов.

«Почему спит «Нехта»?!» - возмущались с раннего утра оппозиционные блогеры и журналисты, ожидая обещанных стачек, перекрытия дорог и полного паралича государства. «Нехта» - тот самый телеграм-канал, который уже больше двух месяцев умудряется из Польши координировать все митинги в Минске.

Но «Нехта» проснулась лишь к 9 часам и сообщила, что бастует «Атлант» (знаменитый завод холодильников) и еще несколько предприятий.

Ну, ок. Еду на «Атлант».

- Мы с начальством так договорились, - объяснял мне водитель. - Если рабочие с заводов поднимутся, то и мы после 12.00 свою лавочку закроем. Глупо бастовать в одиночку. Все смотрят на предприятия. На «Атланте», говорят, началось...

ПУСТЬ ДРУГИЕ БУНТУЮТ, А МЫ ПОСМОТРИМ

На видео, гуляющем в интернете, рабочие завода с криками «Забастовка!» движутся по цехам. Я ожидал увидеть бунт, толпу у проходной, транспаранты, ну или хотя бы массовый суровый перекур. Но «Атлант» встретил стерильным порядком: у завода никого. Ни одного рабочего. В окнах цехов спокойный рабочий свет.

- Вы бы хотели, чтобы мы бастовали? - зло спросил трудяга, все-таки вышедший на божий свет. - Работаем мы.

- Почему?

Судя по глазам, рабочий хотел сказать в ответ много матерного, и похоже - не мне. Но сдержался. И нырнул обратно, в свой тихий завод.

- Да не было у нас забастовки, - вздохнул другой сотрудник предприятия. - Мужики покричали для эффектного видео во время технологического перерыва, а потом пошли работать. Те, кто бастует, на работу вообще не пришли. Есть такие. И все их понимают...

Следим за ситуацией в разделе «Протесты в Белоруссии» на сайте

- А вы чего не бастуете? Лукашенко поддерживаете?

- Да ты что! - рабочий лет 50 посмотрел на меня с ужасом. - Просто большинство здесь - сотрудники предпенсионного возраста. Я, например, поработал на литовском заводе, который выпускал «черные ящики» для российских вертолетов. Когда Литва поссорилась с Россией, контракт отозвали, завод обанкротился. А наш «Атлант» только нарастил производство - и в основном для России. Жалко это терять. И куда люди пойдут? В Европу? А детей-родню куда? Пусть забастуют транспортники, работники АЗС сначала. Так эффективнее.

- Но они вас ждут...

- А мы их, выходит, - усмехнулся мужичок, плюнул и пошел работать.

ПОГОНЯ

Неуловимые мстители

Вот уже два часа я пытаюсь угнаться за всебелорусской стачкой. Я объезжаю все адреса, которые мне указывает протестный Телеграм. Там собираются революционные студенты, там рабочие, там протестуют таксисты... Но каждый раз я вижу одну и ту же картину. Вместо заявленной многолюдной манифестации студентов - пару десятков напряженной, опасливой молодежи, прижимающейся к станции метро или остановкам (если что, как бы ждем автобуса).

Сегодня, если в Минске и появляются омоновцы и автозаки, то они скорее похожи на пожарную команду, которая быстро уничтожает маленький очаг сопротивления и так же быстро исчезает. Пока самые непримиримые рабочие, судя по новостям, на западе Белоруссии, в Гродно, - на предприятии «Азот», там действительно бастует один из цехов, отказываясь выходить. Оппозиция собирает гродненским рабочим деньги для зарплаты и питания.

В Минске же в забастовке приняли участие лишь с десяток маленьких торговых фирм и кафе. Они хитро вывесили на двери объявление «Учет», но пометили только сегодняшнюю дату, как будто собираются открыться уже завтра. Но в телеграм-каналах это показывается как «первый успех» ультиматума Тихановской.

STRINGER/REUTERS

Студенты взобрались на памятник белорусскому поэту Якубу Коласу и попытались спасти провалившуюся было «забастовку» рабочих. Получится ли?

ПОКА ВЕРСТАЛСЯ НОМЕР

Рано успокоились! Оппозиция готовит «обход предприятий»

С утра казалось, что всебелорусская забастовка закончится, так и не начавшись. Работают почти все заводы. Работает транспорт, магазины, колхозы и все-все. Но к полудню в Минске началось непонятное брожение. Сначала на улицы вышли студенты, затем понеслись неожиданные новости с заводов. Объявили о сборе у своих предприятий железнодорожники, Минский моторный, велозавод... А в городе начинается еще одно шествие: протестующие решили идти по фабрикам, увлекая за собой еще колеблющихся рабочих.

Студенты же сначала перегородили дорогу, а потом двинулись по городу.

Демонстрантов пока раз в десять меньше, чем в воскресенье, что говорит о том, что большинство вчерашних протестующих все-таки пошли на работу. А это значит, ближе к вечеру количество демонстрантов может возрасти впятеро.

Для властей все принимает неприятный оборот: забастовка - не забастовка, а протест из воскресного может превратиться в ежедневный.

Юрий ВОСКРЕСЕНСКИЙ:

Лукашенко нам в СИЗО сказал: «Это мой последний срок. Клянусь детьми»

Белорусский оппозиционер рассказал, что во власти страны есть «партия мира» и «партия войны».

Начало разговора с этим оппозиционером, вышедшим из СИЗО после знаменитого приезда к своим «пленникам» **Лукашенко**, получилось неожиданным. Воскресенский предложил «Комсомольской правде в Белоруссии»... помощь.

«Я ПРИШЕЛ СЮДА ИЗ-ЗА ЮРЫ»

- Я слышал, вас запретили печатать, - посочувствовал он. - Могу помочь.

- Как?

- Попрошу... (*и указал вверх*). Пока все, что я делаю, реализуется. Вот выпускают еще двух человек из СИЗО под мое поручительство. Картбланш.

- Почему вообще Лукашенко пришел к вам в СИЗО?

- Он сказал: я пришел сюда из-за Юры.

- Из-за вас?!

- Да. Лукашенко сказал: «Я посмотрел тебя у Маркова». (Передача на ТВ Белоруссии - все равно что в России попасть на ток-шоу **Соловьева.**)

- Но как вы попали на гостелевидение из тюрьмы?

- Приехали три фуры с оборудованием. Пол, стены, все застелили. Меня как заключенного, видимо, рискованно было везти в студию...

- И Лукашенко вы понравились?

- Мне там (*снова показывает вверх*) говорили, что «Лукашенко на тебя запал» (*смеется*). Он сказал: «Я согласен, что есть не только деструктивные элементы (в оппозиции), как мне докладывают силовики, а много людей с другой точкой зрения. Вот мой блокнот, вот ручка, я хочу знать, что я делал эти годы не так». И мы начали говорить, что не так.

«СИДИТ ОН КАК КОРОЛЬ. В ОДИНОЧКЕ»

- Говорят, Сергей Тихановский (арестованный блогер, муж экс-кандидата в президенты **Светланы Тихановской.** - *Ред.*) **на той встрече не вел себя смирно.**

- Так не ведут себя даже в компании с друзьями. Никто из нас не поднимал свои мелкие вопросы. Как мы шутили, «встреча высокого уровня». Надо говорить о важных вещах, а не требовать у президента телефон. «Дайте позвонить! Выпускайте меня!» - это хамство. К тебе президент пришел. А «выпускайте» - к следствию.

- Но ясно же, что это решает президент, а не следствие. Хотите переговоров - освобождайте.

- А Лукашенко не говорил о переговорах. Он сказал: хочу знать, что в головах у тех, кто стоит (на улице). Потом они (Лукашенко и Тихановский) перешли на детей. Президент ему: а чего ты моих детей обзывал? Я твоих же не обзываю. Что дети мои тебе сделали? Кстати, в соцсетях вспоминали, как Сергей Леонидович (Тихановский) разговаривает со своей женой: «Эй, алло, погрей, не отсвечивай!» Очень грубо.

- На следующий день в бане (еще один арестованный кандидат в президенты **Бабарико** попросил Лукашенко дать помыться. - **Ред.**), мы говорили: «Серега, ну чего ты нес? Чуть встречу не сорвал!»

- А Серега чего?

- Ну, чего. Надоело сидеть, вот и нес. Но сидит он как король, в одиночке, где нет сброда. И не в СИЗО КГБ, где сидит элита, шпионы и так далее, а в Жодино. Там наркоманы, убийцы, насильники. Но у него - одиночная камера с телевизором.

- Как себя вел Бабарико?

- Предельно интеллигентно. Предлагал не кошмарить бизнес, сократить силовой блок, прекратить насилие к протестующим. Президент помечал все в блокноте.

СЫН ЛУКАШЕНКО ТОЖЕ БЫЛ В СИЗО

- Для оппозиционера вы странно говорите о Лукашенко.

- Почему странно? Я не изменил демократических убеждений. Но это не значит, что я не могу восторгаться сильным лидером.

- Вы восторгаетесь?

- Я уважаю его.

- А не благодаря ему вы и еще тысячи людей в тюрьме?

- Я спорил с силовиками - они убеждены, что, если бы они не давили, страна пошла бы по сценарию Украины.

- Вы принимаете эту логику?

- Я увидел вторую сторону медали. Мы говорили руководству СИЗО: давай кондиционеры купим за наш счет, поменяем матрасы, шконки. Чтобы было, как в Скандинавии, где Брейвик сидит. А силовики говорят: если мы это сделаем, злодеи решат - почему бы не посидеть, если в тюрьме шикарные условия.

Или другой пример - президент сказал: за протестом стоят западные спецслужбы.

- Это так?

- Это знают только лидеры протестов. На улице такого ощущения нет. Белорусы созрели для перемен. А тут еще постарались силовики...

- Как?

- Лукашенко нам в СИЗО доказывал - оппозиция врет про сотни тысяч демонстрантов. Мы удивляемся - это же правда! Он зовет к себе своего сына Николая...

- Он в СИЗО и сына привел?!

- Да. И говорит ему: «Принеси из машины карту». Тот приносит аэрофотосъемку митинга, где каждый протестующий чуть ли не пронумерован. Три тысячи человек.

- Но я же сам там был. Не меньше 100 тысяч!

- Конечно! Это съемка сделана в другое время, подсунули президенту, а тот силовикам свято верит.

- Но зачем им его обманывать?

- Боятся. Они же проморгали протесты.

ПРЕЗИДЕНТ СОЗРЕЛ

- Вас пригласили участвовать в написании новой Конституции. Не боитесь, что власти вас используют. Смотрите - у нас и оппозиционер есть.

- Я по глазам президента понял - он готов к переменам. Созрел. Пообещал ограничение президентства двумя сроками.

- А если он вас обманет?

- Лукашенко сказал: «Я даю вам слово, что это мой последний срок. Я клянусь своими детьми». Это цитата.

- Но как может человек под следствием писать Конституцию? Да еще вместе с теми, кто его туда посадил?!

- Ну, посадил, выпустил, ничего страшного. Все политические, кто выходит из СИЗО, рассматривают это как очищение. Я разговаривал с **Шкляровым** (российско-американский политтехнолог, арестованный в Белоруссии. - **Ред.**). Он говорит: «Я увидел, кто у меня из друзей остался, а кто исчез, не поднимал трубку». Мелкий вопрос...

ВО ВЛАСТИ ЕСТЬ «ПАРТИЯ ВОЙНЫ» И «ПАРТИЯ МИРА»

- Потеря друзей - мелкий вопрос? Сколько знакомых перестали с вами общаться?

- Да, бОльшая часть отфильтровалась. Мои бывшие коллеги (из оппозиции) говорят: «Лучше бы он сидел». То есть им тогда хорошо, они на этом пиарятся. А я пытаюсь довести позицию «партии мира».

- «Партии мира»?

- Да, во власти у нас есть партии войны (силовики) и мира.

«ПРОШУ НЕ ДАВАТЬ МОИ СЛОВА В ЭФИР»

- Сколько, по-вашему, получил Лукашенко на выборах?

(Долго думает.)

- Я отвечу, но просил бы не давать мои слова в эфир.

- Тогда лучше откажитесь отвечать на вопрос.

(Пауза.)

- Понимаете, есть Минск, а есть то, что за МКАД. 2 миллиона избирателей в Минске, 7,5 миллиона в регионах...

- Вы рискуете вернуться в тюрьму при честном ответе?

- Я честно отвечаю. Я уверен, что президент не выиграл в Минске. Но я уверен, что за МКАД он выиграл. Он нам еще сказал, что придет время, когда вы поставите памятник Лукашенко.

- Вы можете себе представить памятник Лукашенко?

- Если люди увидят, что у Лукашенко нет миллиардов, если сравнят его с другими, которые будут не так эффективно работать... Посмотрим...

КАСТРЮЛЯ СТОЯЛА С ЗАКРЫТОЙ КРЫШКОЙ. И БУХНУЛА

- У белорусских властей есть план выхода из кризиса?

- Ноябрь - декабрь - выработка новой Конституции. А весной - референдум.

- Это устроит оппозицию?

- Будет партия и у Бабарико, у коммунистов, у либералов. Объявили о своей партии пророссийские силы... Начинается оттепель, и надо этим пользоваться. Кастрюля стояла с закрытой крышкой 26 лет, вот и бухнула.

- Вас называют предателем.

- Потому что я похвалил президента? Это мой единственный грех.

- Если ваше примирение провалится, что ждет страну?

- Албанизация. Но сейчас, после провала ультиматума Тихановской, все успокоится.

- Но ультиматум Тихановской еще не провалился.

- Провалится (*улыбается*). Вот увидите.

Виктор ТОЛОЧКО/Sputnik/РИА Новости

Силовики в Белоруссии убеждены: если они не будут действовать жестко, страна пойдет по пути Украины. Но пока эта жесткость только разогревает протесты.

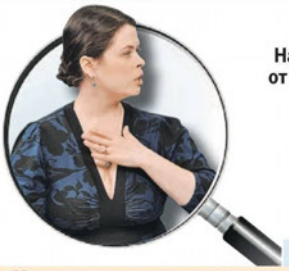

Окончание. Начало в номере от 26 октября с. г. и на kp.ru.

ЧАСТЬ 2

Шизофреники, и отрезанные головы

Наш спецкор выяснила, что происходит в красноярском «Городе Солнца» после ареста местного бога

Ульяна СКОЙБЕДА

Краткое содержание предыдущей части:

Корреспондент внедряется в секту Виссариона и выясняет: поводом для уголовного дела стали смерти детей адептов, одного ребенка не кормили, другого не госпитализировали, но это не новость: запреты на белковую пищу и медицину действовали в общине с начала 90-х, люди гибли и раньше. Но почему же только сейчас Сергея Торопа (Виссариона) стали обвинять в создании религиозного объединения, деятельность которого сопряжена с насилием над гражданами и причинением вреда их здоровью? Пока потерпевших двое. Одновременно на членов секты возбуждены десятки дел по мошенничеству с бюджетными деньгами, хранению оружия и незаконным рубкам леса.

Александр КРЯЖЕВ/РИА Новости

Последователи Церкви последнего завета любили белые одежды и красивые обряды. Что скрывалось за этим парадным фасадом - одному Богу было известно...

ПЫРНУЛ НОЖИЧКОМ

«Час добрый, братва!

Пришел прогон с нижегородского централа...»

Я, отвалив челюсть, читаю страничку ВК Корюна Барегомяна.

Барегомян - сын Сатеник Мелконян, того самого фельдшера, которая не спасла двухлетнего ребенка Карпановых с пневмонией. И она, и родители погибшего - виссарионовцы, а вот Корюн...

Красноречивые фото на фоне решетки, на зоне в отряде... Короче: «АУЕ, жизнь ворам».

Мелконян не тушуется:

- Корюн был авторитетным. Приехал из Еревана, девчонки стали за ним бегать, местные парни приходить к нашему дому с ружьями, а сын что? Ножик возьмет и выйдет: одного пырнет, другого пырнет. Залез в квартиру, дали восемь лет строгого режима! Взял-то всего две тысячи!

Действительно, ерунда, если не знать, что ограбление было групповым и что у Корюна уже висел условный срок за кражу у таких же виссарионовцев.

Вышел гопник в 2007-м, по оперативной информации, заразил СПИДом внучку первого священника ЦПЗ Диану Ч. (фамилия есть в редакции), посадил ее на иглу, стал распространять наркотики по деревням, причем в группе у него состоял... сын Виссариона Святогор Тороп, он даже жил у Барегомяна дома!

Сатеник Мелконян частично подтверждает:

- Святогор тогда заболел психически, у него была шизофрения, я взяла его к себе как врач...

ЛИРИЧЕСКОЕ ОТСТУПЛЕНИЕ О ДЕТЯХ ИИСУСА

У кого сейчас произошел разрыв шаблона - все-таки «спаситель», хоть и самопровозглашенный, того спешу расстроить: такое говорят почти про всех детей Виссариона. Дочь Даша пять раз была замужем, сын Святослав проходил по делу об экстремизме: вступил в секту родноверов, сын Елисей пьет, сыновья Святогор и Роман болеют.

С последним история такая: в 2005-м Роман Тороп был призван санитаром в Челябинскую областную клиническую больницу (виссарионовцы служат альтернативную), в 2006-м оставил службу, было возбуждено уголовное дело по самоволке, в ходе него проведена экспертиза и установлен диагноз «шизофрения параноидная» (документы в распоряжении «КП»). Молодой человек был комиссован и теперь работает инженером в школе деревни Петропавловка. Вопрос Министерству образования: это вообще законно?

vk.com

Сын Виссариона Святогор Тороп вел жизнь далеко не праведную...

НАПАДЕНИЕ НА ГРУППУ ОПЕРОВ

По словам Мелконян, было так: 1 июня 2018 года Святогор стоял на автобусной остановке, к нему подъехали опера, проводившие обыск у родителей погибшего ребенка, и начали «приставать к больному, смеяться над ним». Сын фельдшера заступился: «Не видите, он дурачок». Опера накинулись и избили защитника.

По материалам следствия, однако, наоборот: сын Торопа с двумя подельниками напал на следственно-оперативную группу, используя нож, кастет и топор.

4 июня 2018 года было возбуждено уголовное дело о применении насилия в отношении представителя власти, Святогор тут же уехал на дурку, а еще через полгода... оба его подельника умерли.

Корюн Барегомян был найден в Нижегородской области, отравленный неизвестным веществом, а некий Минеев - на рельсах виссарионовской станции Журавлево с отрезанной головой (посмертные фотографии обоих в распоряжении «КП»).

Уголовное дело развалилось, и что это было: операция ликвидации? Ритуальные самоубийства? Непонятно.

Зато стали понятны чудовищные возможности организации.

Не претендую на истину, но именно после летнего инцидента следствие стало не отрабатывать две свежие детские смерти, а ревущим экскаватором раскапывать всю деятельность секты за тридцать лет.

СТРЕМИТЕЛЬНЫМ ДОМКРАТОМ

Были допрошены все адепты и их родственники во всех концах страны (в деле две тысячи томов), поднят список самоубийц, людей, отказавшихся от медицинской помощи и получивших увечья, опрошены педиатры и гинекологи Курагинской ЦРБ, много лет криком кричавшие: домашние роженицы-виссарионовки истекают кровью, их дети без белковой пищи страдают дистрофией, умственной отсталостью и рахитом (был случай, когда новорожденный ребенок не ел пять дней из-за отсутствия лактации у матери, был случай, когда неизлечимо больная сектантка повесилась перед портретом «учителя»).

На секту натравили комиссии по земле- и водопользованию, лесному хозяйству, пожарной охране и расходованию бюджетных средств (на сельсовет), нашли кучу нарушений, возбудили еще десяток уголовных дел по незаконным рубкам и закрыли одно здание школы (церковное учреждение финансировалось из краевого бюджета, а располагалось в непригодном деревянном доме).

Изъятую у родителей погибших детей сектантскую литературу отдали на экспертизу, вывод: доктрина Церкви последнего завета не осуждает самоубийства, советует косить от армии, запрещает предохраняться (это могут делать только мужчины и только с помощью духовной тактики управления семенем), а еще диктует матерям скрывать беременность, ставить детей на учет только при благоприятном исходе родов и утверждает неравенство полов: если мужу кто-то понравится, жена должна пригласить подругу в дом и позволить интимную близость (показания врачей и экспертизы в распоряжении «КП»)...

Кстати, об интимной близости. Две недели в секте про каждого героя мне уточняли: «Он был женат на Дине, потом на Зое...» И в государственной школе подтвердили: «Тут Санта-Барбара. В восьмом классе Глотов учится, а в пятом у него брат Каспер-Луи: мама вышла за бельгийца. Они постоянно расходятся, сходятся, от всех мужей рожают, потом возвращаются к первому мужу» - и это, разумеется, блуд, но бог бы с ним.

У следствия есть информация, что в общине практикуется инициация девочек взрослыми мужчинами. Порно с несовершеннолетними уже обнаружено, в распоряжении «КП» запись обыска у Романа М. из Гуляевки: опер показывает найденные в ноутбуке адепта снимки голых детей и спрашивает: «Как бы отнесся к этому ваш «учитель»?!» - а испуганный фотограф блеет: «Нормально, позитивно... Меня возбуждают...» - «Это девочки!» - «Чтобы энергия не застаивалась...»

То есть фактически на юге Красноярского края располагалась отдельная страна с антигосударственными законами и параллельной моралью.

Как же все это допустили красноярские чиновники?

«Я СТРОИЛ ДОМ ГУБЕРНАТОРУ»

- Я варился в этом семнадцать лет, - говорит Дмитрий Кистерский, потерпевший и свидетель по делу секты. - Я - лично! - строил дом нынешнему губернатору Уссу, меня возил к нему помощник Виссариона Вадим Редькин (бывший солист группы «Интеграл» Бари Алибасова, в об-

Ульяна СКОЙБЕДА

KP.RU Еще больше фото и видео - на kp.ru

детское порно в секте Виссариона

щине был ответственным за правду, чем-то вроде премьер-министра, ныне под арестом. - **Ред.**). И у Быкова (местный олигарх и бандит. - **Ред.**) я работал, но самого Быкова не видел, а вот Усса видел...

История Дмитрия такая, как у всех: жил в Белоруссии, увидел кассету с Виссарионом, в три часа уверовал, бросил все, приехал. Считал годы от рождества Торопа: в секте сейчас 59-й год «эпохи рассвета», твердо знал, что богородицу зовут Надежда Акимовна и живет она в деревне Петропавловка. Голодал, ел одно пшено, говорил дочке, что яйцо - это аборт курицы, а молоко - гной коровы...

Дмитрий объяснил мне экономику секты: члены единой семьи (общины) бесплатно работают друг на друга, тот, у кого есть трактор, пашет всем огороды, другие чинят заборы, кормятся все натуральным хозяйством. Но деньги нужны на одежду и солнечные батареи (в дальних поселениях виссарионовцев нет электричества), и раз в году Виссарион разрешил адептам отхожий промысел: мужики-сектанты строят дома в Абакане, Москве, Красноярске, а Дмитрий - даже в Израиле. По возвращении строители должны заплатить десятину церкви и двадцатину единой семье: то есть отдать тридцать процентов заработка.

На этом адепт и сломался:

- Я жил в нищете, не мог купить ребенку яблоко, я расчищал тайгу: верующие, помимо работы на единую семью и тридцатины, должны еще подниматься на труд в «Город Солнца», таежный поселок, в котором живет Виссарион! Мы спали в 50-градусный мороз в полиэтиленовых палатках, я примерзал к матрасу, строил Христу дом, рвал спину! А он в это время ел сметану, сыр толстыми ломтями, катался на снегокатах... сам видел...

О том, как Виссарион гонял на снегоходах с местными чиновниками самого высокого ранга, даже в «Последнем завете» написано. В основном религиозном труде секты.

ДОЛИНА ГНИЛЫХ ДОСОК

Я еду взглянуть на хваленый «Город Солнца», воспетый десятками журналистов: сказочные дома, люди в белых одеждах посреди глухой тайги и мудрый бог, спускающийся с горы и отвечающий на вопросы (кассеты с записью ответов распространялись по деревням и заслушивались на собраниях единой семьи).

18 километров в гору машина с воем ползет несколько часов, все это время проходит под давящим контролем секты: «Отзвонитесь, когда проедете...» А в определенный момент мне просто навязывают двоих провожатых, под надуманными предлогами останавливающихся то купить хлеб, то обозреть третий по счету мост: видимо, проверяют, не идет ли за мной несогласованная машина.

За две недели я привыкла к тому, что адепты постоянно

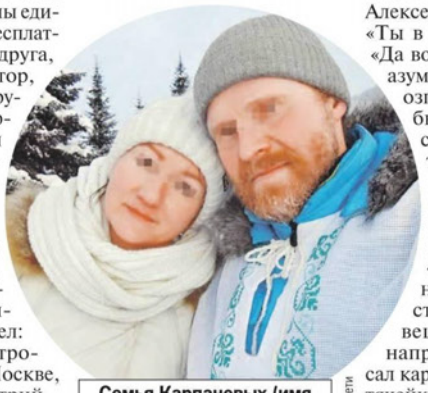
Соцсети

Семья Карпановых (имя изменено) дала умереть своему двухлетнему сыну, поскольку «учитель» не одобрил госпитализацию малыша.

лгут, как бы сдвигая действительность. Например, мать погибшего ребенка говорит: «Общаться со СМИ запретили руководители церкви», а сектанты тут же переводят: «Ей тяжело вспоминать о сыне». Но тут даже мое терпение лопается.

Наконец, Обитель Рассвета (официальное название поселения).

Серое небо. Пустые улицы. Гнилые неопрятные дома, большинство из которых тупо не достроены: торчащие леса, саманные стены...

Где сказочные терема? Только у руководителей секты? Где были глаза моих коллег, которые восторгались ЭТИМ?! Ступенька подо мной проваливается...

- Я бросил все! И ушел! За Христом! - вечером того же дня экзальтированно кричит мне Саша Цветков, адепт, с которым я познакомилась в первой части расследования. - Потому что сказал Нафанаил: «Может ли быть что доброе из Назарета?», и ответил ему Филипп: «Пойди и посмотри!», и увидел Нафанаил Иисуса, и сказал: «Равви! Ты Сын Божий!»

Так откуда же взялся «учитель», делающий такое с людьми?

ДЬЯВОЛ СТОИТ

Православный священник Алексей Решетников - друг юности никому не известного минусинского художника Сергея Торопа, родившегося в семье строителей, пытавшегося устроиться в ГАИ и быстро оттуда уволенного, сидевшего на шее у жены.

- Никакого религиозного предпочтения он тогда не выказывал, - говорит отец Алексей. - Я его спрашивал: «Ты в Бога веруешь?» Он: «Да вот космический ра-а-азум да вселенский мо-о-озг», - тянул слова. Это было время мистической революции, все тогда увлекались Блаватской... Я хотел его окрестить, я не был тогда священником, но в храм ходил, а он: «Мне православие не нравится, я католичество люблю». Многие вещи меня удивляли: например, Сергей написал картину «Заседание партячейки» - там дьявол стоит, и все коммунисты на него смотрят. Я: «Почему не ангел?» Он: «Это не ва-а-ажно, важно, что они увидели нематериальный мир». То есть в нематериальный мир-то он верил, но отдавал предпочтение темным силам. Манипулировал людьми: делал так, что они бросали работу, и говорил: «Я экспериментирую»...

Примерно в это же время Тороп еще с одним другом, Владимиром Плесиным, стал посещать уфологический клуб «Гипотеза», занимавшийся, только не падайте... «контактерами».

Для тех, кто не жил тогда и не помнит: в 80-е массово появились люди, «контактировавшие с инопланетянами» - попросту слышавшие голоса в голове. Голоса говорили, что они из созвездия Лиры...

Врачи, разумеется, и тогда называли таких людей психбольными, а вот радиоэлектроник Юрий Якличкин не только стал изучать явление, но и получил финансирование от Томского политехнического университета, зарегистрировал свой клуб как

Ульяна СКОЙБЕДА

Подобные терема адепты возводили по всей стране. Часть дохода шла в карман духовному предводителю.

филиал тамошнего научно-исследовательского центра. Далее прошу отнестись с пониманием.

- Друг Торопа Плесин быстро «вышел на контакт», - вспоминает Юрий Иванович. - Сел рядом с «контактером» и тоже, как мы тогда думали, «установил связь с инопланетянами», я даже взял его в штат. Тогда он ближе познакомил меня с Торопом, который на заседаниях все время молчал... В клубе было правило: все услышанное «контактеры» записывали в тетрадки, и Плесин говорил: «Меня ориентируют на религию», то есть эти голоса диктовали ему новую религию! Парень изменился, стал скрытным, я посылал его в Москву, потом узнал, что он ездил туда вместе с Торопом. Потом оба исчезли, я уволил Плесина за прогулы и только после, когда Тороп стал ходить по городу в рясе, понял, как они придумали использовать плесинские...

Можно договорить: галлюцинации. Но суть от этого не изменится: в секте Владимира Плесина звали Иоанном Богословом, и это чистый Кафка.

В отдельно взятую шизофрению уверовали пять тысяч человек.

ВМЕСТО ПОСЛЕСЛОВИЯ

Кто ему помог?

Отец Алексей Решетников:

- Я говорю: «Серега, привет!», а он важно: «Я больше не Сергей, а Виссарион. Надо мной разверзся потолок, в клубах пара спустились ангелы и сказали: «В прошлом воплощении ты был Христом». Ну я-то Евангелие читал: когда Иисус шел по земле, на кого его тень падала - все исцелялись. Я стал подзуживать: «А что ж ты дома-то сидишь? Иди на улицу, там каждый четвертый - шизофреник! Давай гони их!» А он: «Время не то». И стольких людей увлек... Один он, конечно, не мог это сделать, наверное, ему помогли...

Кто помог, будет выяснять следствие, я слышала версии даже про иностранные разведки.

Но разве могли иностранные разведки сделать так, чтобы адепты видели у Виссариона красный нимб?

Чтобы, единожды побывав в общине, люди не находили себе места, пока не возвращались в тайгу (то самое состояние измененного сознания)?

Чтобы у человека отгнивали отмороженные руки и ноги, врачи стояли над ним и уговаривали: «У вас температура 42 градуса, вы же умрете! Вам надо лечиться!», а он смеялся: «Это вы, мясоеды, при сорока двух загибаетесь, у верующего плоть по-другому устроена!» И так смеялся полгода, в смраде разлагающихся черных обрубков.

В один день в Петропавловке я затемно вышла с интервью, на местной церкви ударил колокол - и по всей деревне вдруг жутко завыли собаки.

«Как к вам относятся православные?» - спрашивали Виссариона журналисты, и он тонко улыбался: «Наверное, как к демонам?»

«Я сильная Ведьма! - пишет в дневнике уморившая голодом ребенка Надя Кладикова. - Вши + зерно - от эпилепсии, блохи - от обморожения! Я должна чаще читать молитву во время кормления грудью... Есть в спокойном состоянии... Я сейчас лишена покоя. Я ничего не кормлю (ни себя, ни кота, ни ребенка). Виссарион, Благодарность, Благодарность, Благодарность! Повесить кормушку. Закормить кота!»

Доктор МЯСНИКОВ - Тине КАНДЕЛАКИ на Радио «КП»:

Существует ли заговор вокруг

Известная тележурналистка Тина КАНДЕЛАКИ и поговорила с главврачом Московской городской клинической больницы имени Жадкевича Александром МЯСНИКОВЫМ на Радио «Комсомольская правда» (97,2 FM).

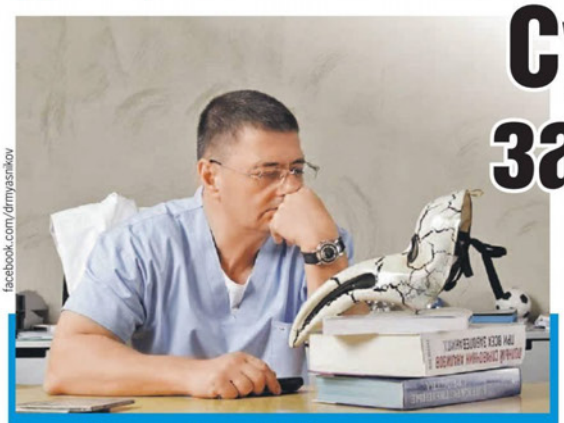

facebook.com/drmyasnikov

Александр Мясников: «Маска, я вас знаю». Коронавирус с нами уже навсегда. А вот средства личной защиты - до команды отбой.

С НАМИ НАВСЕГДА?

- Давайте прямо ответим на самый главный вопрос года. Коронавирус с нами навсегда?

- Конечно, навсегда. Он, кстати, всегда и был, просто другие разновидности. Мы много чего не знаем про этот вирус, откуда он пришел, в частности, но мы точно знаем, что он никуда уже не уйдет.

- Вы так оптимистично говорите, но при этом уже в мире от коронавируса умерло более миллиона человек. То есть вы по-прежнему будете настаивать, что его не стоит бояться?

- Ну, вы придите ко мне в больницу, я покажу вам ребят, которые умирают от кровотечения, от онкологии... В мире умирают, просто откройте статистику, 70 млн человек в год. Да, умер миллион. Это плохо. Я думаю, когда мы по осени посчитаем цыплят, пусть не звучит цинично, средний возраст умерших - это 70 и за 70 лет в разных странах. Умирают пожилые люди, к сожалению, и коронавирус просто ставит точку в их цепи хронических заболеваний.

Если пожилой человек с коронавирусом попадает в больницу, смертность 10%. Если пожилой человек поступает в больницу С ОБЫЧНОЙ, НЕКОВИДНОЙ пневмонией, смертность 25%. И после выписки еще 7%, потому что опасен первый месяц после выписки. Согласитесь - это 32%. И так всегда было. И часто у хронического больного - сердечника, диабетика, онкобольного, тем более пожилого - точку ставит пневмококк. Точку ставит грипп. Прививайтесь от гриппа. Сейчас точку ставит еще и ковид.

Но, знаете, я называю это информационным терроризмом - вот все, что делается в последние дни. Потому что взяли инфекцию, не самую опасную, и устроили страшилку года.

СГОВОР ФАРМАЦЕВТОВ?

- Я слышала, знаете, какую версию? Что это всемирный заговор фармацевтических компаний. Чтобы подсадить людей на вакцину.

- Да нет, не хочу я про это сказать. Потому что это было бы слишком логично и характеризовало бы нас, людей, как людей умных, хитрых, циничных. Я не вижу здесь ума. Я не знаю, почему это было изначально так запущено. Мне кажется, что дело еще хуже. СМИ начали раздувать... Вот Эболу уже пытались объявить главным злом человечества с 10 тысячами смертей за последние 60 лет. Потом Зику объявили врагом человечества, которая вообще переносится комарами, от которой люди не умирают.

Мы все это проходили - попытки объявить инфекцию пандемией. Как тот же грипп свиной в 2009 году. Поэтому, когда это появилось, мы радостно, с подвыванием ухватились за информационный повод. А вот дальше получилось, что мы сначала напугали все правительства. Потому что ни одна власть не может себе позволить безучастно смотреть, она обязана действовать. Ну как же, люди умирают, «Гондурас в огне»! Вон в Италии, видите, что делается! Хотя они там прозевали все, что могли прозевать... И все это именно подвывание радостное дикторов про коронавирус... Я уже не могу слышать это - такое впечатление, что они радуются! Рекордное число заболевших! Некуда класть! А раньше показывали прямо трупы в целлофанах и футбольные поля в Америке, где хоронили...

- Подождите, подождите. Поля были, трупы тоже были. Вы хотите сказать, что это все фейк или что?

- Нет, нет. Почему я считаю вот это информационное напряжение вредным? Если раньше, до того, как демонизировали коронавирус, заболевали гриппом или каким-нибудь ротавирусом, мы понимали, что надо просто полежать, постонать, но в больницу вы не шли... Сегодня даже самые адекватные, мужественные люди, потеряв обоняние и имея температуру 37,1, бегут к врачу. Я спрашиваю: что ты там потерял? Они бегут делать КТ. Зачем тебе КТ? Что ты хочешь в поликлинике от врача? В условиях пандемии пожилым людям и хронически больным нужна помощь и обращение к врачу. Сегодня все подступы к врачам, к больницам, к поликлиникам забиты людьми, которым медицинская помощь вообще не нужна. Это запуганные люди, которые хотят поговорить с врачом, чтобы он выписал какую-то таблетку, которой не существует, либо послал на компьютерную томографию, которая также не нужна. И тем самым перекрывают подходы реально больным людям, которым эта медицинская помощь могла бы быть оказана.

И второе. Точно так же это действует и на политиков, потому что они обязаны в этой информационной ситуации реагировать. Им могут сказать: а чего это вы ничего не делаете? У вас вон от коронавируса умирают люди на улице - надо что-то делать. И они делают.

МЫ УСТРОИЛИ БАЗАР

- В этом году мы увидели несколько сценариев борьбы с пандемией. Жесткие локдауны, комендантские часы, цифровая слежка в Китае. И отпускание ситуации на самотек, как это сделали в той же Швеции... Такие меры, по-вашему, были нужны?

- Кстати, когда я работал в Африке, у местного черного населения было поверье, что рентген - это лечебный метод. Он подходил и говорил - доктор, сделай мне рентген. Я говорил - тебе не нужен рентген, он грустный отходил и говорил: мне доктор отказал. Что ж, мне теперь умирать, что ли? У нас такая же святая вера в КТ. Они считают, что КТ - это лечебная процедура. Это диагностическая процедура. И то, что мы из этого устроили вот такой базар, извиняюсь, это неправильно. Вот вы перечислили три или четыре сценария, забыв упомянуть нашу с вами любимую Грузию...

- Там был комендантский час.

- Хорошо. Я удивляюсь очень: такое впечатление, что вирус ночью вылетает, как вампир, и пьет кровь. Вот комендантский час, мне вообще непонятно, для чего он делается?

ВСЕ ПЕРЕБОЛЕЕМ

- Есть ряд людей, у которых этот вирус проходит бессимптомно. Но они переносчики. А есть люди, которые, заразившись, переносят это гораздо тяжелее. Если всех изолировать, то все как-то переживут это гораздо легче...

- Все эти карантины могут только снизить интенсивность поступлений людей в больницы, самортизировать нагрузку на медицину. Коронавирус идет сам по себе. Если мы завтра встретим коронавирус в человеческом обличье, сядем с ним выпивать чай, я ему скажу: «Коронавирус, а как мы с тобой боролись, как мы тебя

97,2 FM

Очень важные персоны в программе «Канделаки. Эксклюзив» - известная журналистка общается с главными ньюсмейкерами страны. Инсайды и эксклюзивы в прямом эфире Радио «КП»

мировой коронавируса?

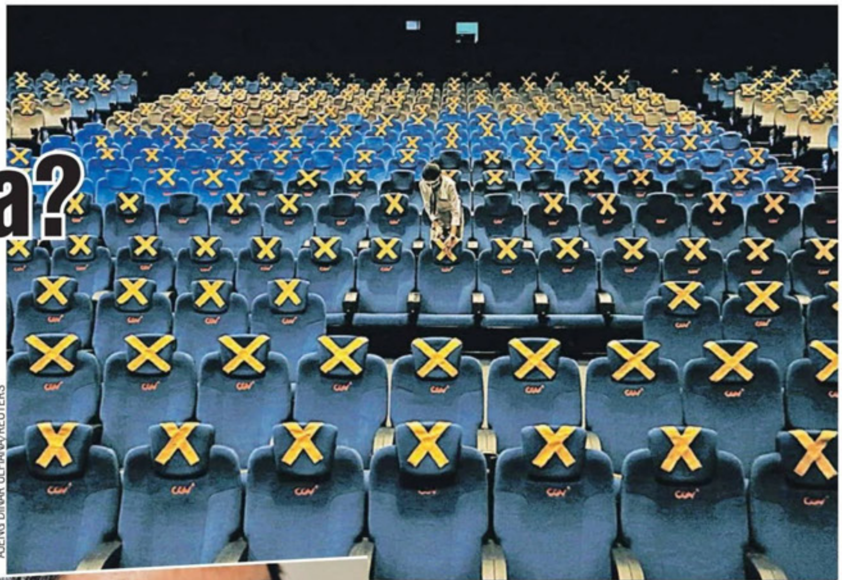

останавливали!» Он скажет: «Чего? А я даже не заметил, а вы что-то делали, да?»

Потому что это именно так. Коронавирус идет. Хорошая сторона в том, что мы вдыхаем один вирус, а выдыхаем его праправнуков, и они совсем другие. Коронавирус, проходя через нас, теряет свою интенсивность. Следующий человек уже заражается более слабым вирусом, следующий за ним - еще более слабым. Мы все равно переболеем, 50% населения планеты все равно переболеет, делаем мы карантины, не делаем... Я даже скажу, что и вакцина не остановит. Мы не успеем догнать стадный иммунитет, потому что мы не знаем, насколько вообще возможен длительный иммунитет при коронавирусах.

«20 МИЛЛИОНОВ В РОССИИ СТОЛКНУЛИСЬ С ВИРУСОМ»

- В чем причина, что заболеваемость ковидом осенью перекрыла весеннюю?

- Она не перекрыла. Это не цифры заболеваемости. Это цифры положительных тестов. Понимаете, есть определенная бессмыслица в этом. Вот смотрите, мы сами говорим, что у нас во многих областях у 20% людей уже есть антитела. А во всех странах в среднем уже 10% населения демонстрируют нам антитела. На наши более чем 146 миллионов населения 10 - 20% - это 15, а то и 20 - 25 миллионов людей, которые столкнулись с вирусом. Вот она, цифра!

Но даже и это ни о чем не говорит. Мне это вообще неинтересно. Мне интересно, сколько у меня тяжелых вирусных пневмоний. Вот о чем надо говорить. И какая смертность. Только эти два параметра могут представлять интерес. Когда меня начинают пугать - рекордная заболеваемость, 15 000 в день... Ну да, я думаю, до 20 мы дойдем быстро, потом пойдем вниз...

КАКИЕ РЕЦЕПТЫ ДЛЯ ЛЕЧЕНИЯ?

- Еще люди делятся в соцсетях рецептами, которые выписывают врачи для лечения ковидных больных дома. И там предписания дико расходятся. Что это значит? Нет единого протокола лечения больных ковидом?

- Во-первых, он есть. Знаете, какой протокол? Есть правила медицины, их три. Если то, что ты делаешь, работает - продолжай делать это. Если то, что ты делаешь, не работает - прекрати. Если ты не знаешь, что делать, не делай ничего. Ведь это ж до позора дошло, когда Минздрав вынужден публиковать указания врачам не давать антибиотики при банальном коронавирусе.

Это вот как говорить водителю: нажимай тормоз, если ты видишь красный свет. Дошло до этого. У нас нет лекарств, предохраняющих от развития болезни, либо перехода в тяжелую форму. Их просто нет. Все остальное - от лукавого. Вот мне сколько ребят говорят - я заразился, начинаю кашлять, что мне выпить? Ничего. Выпей водки. Вычеркните потом про водку! Сожрут!!! Что я тебе могу сказать? Ничего не пей...

СКАЗАНО - НОСИТЬ

- Коронавирусом повторно можно заразиться? Вы же переболели в апреле, вы сейчас носите маску, перчатки?

- На самом деле я, оказывается, не переболел. У меня симптоматики не было. Тогда были тест-полоски - и у меня была полоска, что я не беременный... Потом, когда пришли тесты, уже была аппаратура, оказалось, что у меня антител нет. Но вообще я без антител входил в красную зону. Поймите, я не болел ни гриппом, ни вирусными заболеваниями лет 40. Я даже Эболой не заболел в Африке, хотя у меня был тесный контакт. Тут, несомненно, генетическая предрасположенность.

Второе. Я купаюсь в проруби, я регулярно занимаюсь спортом. Считаю, что дух первичен. Хотя, может, это звучит глупо, но во всяком случае пока проносило. Маску я ношу. Верю ли я в маску? Я вам не скажу. Потому что я знаю, что все те американские и другие ученые, которые пишут сегодня, что маски обязательно спасают жизни, они 10 лет писали другое. До апреля. В апреле переобулся первым ВОЗ. Потом американцы. Только минздрав Швеции по-прежнему пишет, что маски не абсолютно эффективны. Но у меня другое. Я считаю: сказано - носить, будем носить...

AJENG DINAR ULFIANA/REUTERS

KIM KYUNG-HOON/REUTERS

Во всем мире предпринимают самые серьезные меры против заразы, например, размечая социальную дистанцию, как в этом кинотеатре в Индонезии (фото вверху). А вот дизайнер Такахиро Шибата из Иокогамы (слева) соорудил себе маску в виде миски с раменом - традиционной японской лапшой.

КОМУ НУЖНА ПРИВИВКА?

- А вы сделали прививку?

- Более того. Я пошел добровольцем. Хотя я изначально не то чтобы был против, но считал, что нужны длительные клинические испытания. Я считал, что это не та беда, для которой надо вакцину любой ценой сделать. Потому что официальная смертность 1,5%, а реальная - 0,5%. У меня были сомнения, их высказывал публично. Но когда встал вопрос, что я должен либо рекомендовать людям прививки, либо отговаривать их от прививок, я посчитал этически для себя невозможным это делать, пока не попробую на себе. Поэтому я честно пошел, я ничего не почувствовал и не чувствую до сих пор. А маску ношу в силу того, что приказ есть приказ. А вот перчатки - это глупость, если они не одноразовые.

- А кто переболел, ему нужна прививка?

- Нет. Прививка переболевшим не нужна. Кстати, хочу успокоить, у переболевших часто через какое-то время антитела снижаются. У 5% переболевших антитела исчезают вовсе. Но это не значит, что у них нет иммунитета, потому что клетки памяти сохраняются, это просто в крови исчезают антитела, а в костном мозге они сохраняются. Это сложный вопрос иммунитета, и все не так просто: ой, все пропало, антитела ушли - это не так.

В ТЕМУ

Паника опаснее болезни

- А как вы относитесь к прививочным диссидентам, особенно в свете того, что со времени изобретения первой вакцины прошло совсем немного времени?

- Вы имеете в виду вакцину от коронавируса?

- Да-да.

- Что я могу сказать? Я даже когда-то сказал, что если вакцина прекратит панику, это уже хорошо. Понимаете, в чем дело? Борьба с болезнью не может быть опаснее самой болезни. То, что я вижу, когда рушится экономика, запирание людей... У нас же в мире сейчас огромная волна смертности, в которой ковид занимает все меньше и меньше места. Это и волна недиагностируемой онкологии. Американцы пишут, что у них при каждом третьем инфаркте гибнут без своевременной медпомощи. А сколько самоубийств в год? 10 миллионов человек пытаются кончать жизнь самоубийством. Даже от ветрянки дети умирают. Два миллиона детей в год в возрасте до пяти лет умирают от инфекционного поноса. Не пожилых людей, а детей! Вот если посмотреть, сколько умерло от ковида за 2020 год и сколько умерло от гриппа в иные эпидемии, - цифры несравнимые. Коронавирус значительно уступает.

KP.RU
Все новости о распространении и профилактике коронавируса - на сайте

ХРОНИКА КОРОНАВИРУСА (Чел.)

Заражены		за сутки
В мире	43 372 513	+399 022
В России	1 531 224	+17 347

Умерли		за сутки
В мире	1 159 421	+4197
В России	26 269	+219

Выздоровели		за сутки
В мире	31 915 435	+232 156
В России	1 146 096	+7574

По данным https://www.worldometers.info и стопкоронавирус.рф

Данные на 26 октября

Дмитрий ПОЛУХИН/Комсомольская правда

Подготовил Роман ГОЛОВАНОВ.

От ковида есть страховка - что за хитрая уловка?

Андрей АБРАМОВ

Эксперты и покупатели полисов рассказали о нюансах нового продукта.

Страховые компании активно продвигают полис от коронавируса. Реклама сулит компенсацию с шестью нулями. Есть ли здесь подвох, разбираемся с экспертами.

Shutterstock

Болезнь может подложить свинью любому.

МОЛОДЫМ - ВЫГОДНЕЕ

- При близком рассмотрении видно, что большинство страховых продуктов включают всего два риска: смерть и госпитализацию с коронавирусной пневмонией *(см. «Конкретно»)*. Если диагноз поставлен, но вы предпочли амбулаторное лечение, выплат по страховке не будет, - рассказывает «КП» **финансовый консультант Евгений Марченко.**

Большинство предложений рассчитано на один год. Стоимость колеблется в зависимости от региона, возраста и возможных рисков. Например, вы старше 50 лет - платите больше. Работаете в медицинской сфере, где высок риск заразиться ковидом, - вновь повышающий коэффициент.

- Страховка от коронавируса наиболее выгодна для людей моложе 40 лет. Многие компании вообще отказывают людям старше 60. Во избежание махинаций большинство страховок носят отсроченный характер: вступают в силу через 5 - 14 дней после заключения, - добавил Марченко.

300 РУБЛЕЙ ЗА ДЕНЬ В БОЛЬНИЦЕ

Страховая сумма отличается от компании к компании. Полностью ее выплачивают в случае смерти. При госпитализации можно рассчитывать лишь на фиксированный процент.

Например, вы застрахованы на один миллион рублей. В договоре указано, что, если попадете в стационар с коронавирусом, выплата составит 0,1% за каждый день болезни - 1000 рублей. Если сумма покрытия 300 тысяч, тогда каждый день госпитализации принесет 300 рублей.

Бывает и другое условие: платят не за каждый день на больничной койке, а единовременно. Историей покупки полиса с «Комсомолкой» поделился москвич Василий Рудометкин. Свое решение купить этот продукт он называет эмоциональным и не до конца обдуманным.

- Купил страховку за 6200 рублей на шесть месяцев. Условие: при оформлении больничного на две недели выплачивается 40 тысяч рублей единовременно. Работать мой полис начинал через 10 дней после покупки. Через три дня я заболел. Тут я подсчитал, что у меня зарплата намного выше. С такой выплатой я даже ипотеку за месяц не закрою... Полис до сих пор есть. Возможно, он мне пригодится, если я заболею второй раз.

ПАНДЕМИЯ - ЭТО ФОРС-МАЖОР

Финансово активные люди ждут от ковидной страховки выплаты в случае временной нетрудоспособности или увольнения. Но привязку к окладу или страховку от потери работы из-за коронакризиса никто пока не предлагает. Тогда бы она стоила не 3 - 4 тысячи рублей, как в среднем сейчас, а в несколько раз дороже.

Впрочем, у некоторых есть любопытные опции. Например, предоставление онлайн-консультаций с врачом, если окажешься на самоизоляции по причине легкого течения «короны». Путешественникам предлагают оплату медуслуг и экстренного возвращения на родину, если COVID-19 был выявлен за границей.

- Если вы все-таки решили воспользоваться услугой, читайте внимательно договор. В некоторых прописаны взаимоисключающие пункты. Они позволяют в случае форс-мажорных обстоятельств отказать в выплате либо увеличить сроки. Но ведь пандемия относится к форс-мажору! Если заметили взаимоисключающие положения, лучше отказаться от услуги, - советует **юрист Тимур Маршани.**

КОНКРЕТНО

СКОЛЬКО СТОИТ ФИНАНСОВАЯ ЗАЩИТА ОТ ЗАРАЗЫ Руб.

Цена (страховая премия)*	Выплата в случае госпитализации	Выплата в случае смерти (страховая сумма)
от 2000	Единовременная 20 000 руб.	1 000 000
от 2290	2000 руб. с первого дня в больнице, но не более 50 000 руб.	500 000
от 3500	0,2% страховой суммы за каждый день в больнице, но не более, чем за 28 дней.	500 000
от 5700	1000 руб. с первого дня в больнице + 20 000 руб. единовременно. доступны 15 он-лайн консультаций с врачом.	Нет.

*Срок - 1 год. С учетом возраста и других факторов цена может быть выше.

Дмитрий ПОЛУХИН/Комсомольская правда

ПРИЗНАНИЯ АГЕНТОВ

«Лишних денег у людей нет»

Вот что говорят о новой услуге сотрудники крупных страховых компаний:

✓ «Страховка появилась в апреле, пик продаж был в мае (онлайн). Но это капля в море по сравнению с другими полисами. Летом в нашем офисе его покупал один человек в неделю. Сейчас стало побольше, но продукт не самый популярный».

✓ «Мы в офисе шутим: ковидный полис продается так же «здорово», как страхование животных. Культура страхования жизни и здоровья в стране в зачаточном состоянии, и коронакризис не дает ей развиваться. Ведь страховку покупают не когда в кошельке пусто, а когда есть лишние деньги».

✓ «Наше руководство отказалось вводить продукт. Говорят, это неэтично. Если пациент умрет не от коронавируса, а от сопутствующего заболевания, выплаты не будет».

97,2 FM

Коронавирус не нашего времени: как врачи становились героями в Средние века

ФОТО-ФАКТ

Зараженных коронавирусом в столице много. Каждый день в больницы увозят более тысячи человек. Кроме обычных стационаров, пациентов уже начали принимать и четыре резервных госпиталя - на ВДНХ, Каширском шоссе, в Сокольниках и Крылатском. Еще один дополнительный корпус открылся на передовой борьбы с COVID-19 - в инфекционной больнице в Коммунарке. Его осмотрел **мэр Москвы Сергей Собянин** *(на фото с главврачом больницы в Коммунарке Денисом Проценко)*.

- Рост заражений коронавирусом пока есть, но значительно меньше, чем две-три недели назад, то есть темпы распространения постепенно замедляются, - сказал мэр. - Ограничительные меры дают результат, москвичи стали гораздо строже соблюдать масочный и перчаточный режим. Количество госпитализаций тоже стабилизировалось на уровне 1200 - 1250 человек в день. Это много, но система здравоохранения справляется. Имеющихся в Москве мощностей достаточно, чтобы оказать помощь всем пациентам, состояние которых требует госпитализации, и сохранять запас свободных коек на случай ухудшения ситуации.

Максим МИШИН/Пресс-служба мэра и правительства Москвы

СТАРШЕЕ ПОКОЛЕНИЕ

Активное долголетие в России

КОМСОМОЛЬСКАЯ ПРАВДА

СПЕЦИАЛЬНЫЙ ВЫПУСК

28 октября Россия отмечает День бабушек и дедушек

Мы любим вас, дорогие!

Бурный век, вечная спешка, карантин... Большинство из нас редко навещают своих бабушек и дедушек. Позвоним им раз в неделю - и хватит. Даже если живем в одном городе.

Приехать или в крайнем случае набрать их телефонный номер - самое малое из того, что вы можете сделать 28 октября, в День бабушек и дедушек. Праздник и придуман, в первую очередь для того, чтобы дети и внуки нашли повод вспомнить о тех, кто очень нуждается в их внимании.

День бабушек и дедушек не надо путать с Международным днем пожилых людей. Пожилых чествуют во всем мире по решению ООН 1 октября. Бабушек и дедушек поздравляют в трех десятках стран, но в разное время. В Польше, например, 21 января поздравляют бабушек, а 22 января - дедушек. В Италии празднуют в первое воскресенье октября. В Турции - 8 февраля, во Франции - в первое воскресенье марта, но это только День бабушек. В России - 28 октября.

Но во все времена и во всех странах главная цель этого дня - продемонстрировать пожилым их важность для семьи, а молодым привить уважение к старшим.

shutterstock.com

Несмотря на то что в этом году пожилым предписано соблюдать повышенные меры осторожности, надеемся, дети и внуки найдут способ с ними пообщаться.

ГОДА - НЕ БЕДА

И на пенсии есть место подвигу

• Кениец Кимани Маруге пошел в 1-й класс в 84 года. До выпускного не дожил двух лет.

• Чха Са Сунн из Южной Кореи в 75 лет получила водительские права. Она потратила на это семь лет и 950 попыток. Наша Мария Зеленкина из татарского города Зеленодольска получила права в 78 лет.

• Дороти Давенхилл Хирш покорила Северный полюс в 89, а Саймон Мюррей в одиночку добрался до Южного в 64.

• Ирэн О'Ши стала самым старым парашютистом в мире, совершив прыжок в 102 года и 194 дня.

• Минору Сайто «обошел» земной шар в восьмой раз в возрасте 77 лет.

• Практикующий врач Лейла Денмарк вышла на пенсию в 103 года.

• Глэдис Бурилл пробежала марафон в 92 года.

• В 73 года Тамаи Ватанабе покорила Эверест, а Юкира Миура - старейший мужчина, сделавший это в 80 лет.

ФАКТ, ДА И ТОЛЬКО

• Согласно Книге рекордов Гиннесса, самая молодая бабушка в мире - **23-летняя Рифка Станеску** из Румынии, старейшая долгожительница планеты - **Жанна Луиза Кальман** из Франции, прожившая **122** года.

• Дольше всех на Земле живут в Японии. Средняя продолжительность у мужчин - **81 год**, у женщин - **87 лет**.

• Старейшая жительница Земли - тоже из Японии: **Канэ Танака** 2 января 2020 года исполнилось **117** лет.

• Самая высокая продолжительность жизни в России в Ингушетии - **80,2** года у мужчин и **86,4** года у женщин.

Графика Алексей РОГОВ, shutterstock.com

Продолжительность жизни человека в разные эпохи

* За последние 40 лет средняя продолжительность жизни на планете увеличилась всего на год, а в России, по данным Минздрава, - с 63,9 лет в начале 90-х до 73,4 в 2019-м. Почти на 10 лет!

globallookpress.com

Наталья НЕЧАЕВА

Художник-карикатурист Борис Ефимов (на фото слева) умер в 108 лет, актер Владимир Зельдин - в 102. Два наших самых известных долгожителя работали до последних дней.

ИСТОРИЯ

С чего начинаются праздники

Давно ходят слухи о том, что все светские праздники придумали коммерсанты для того, чтобы деньги выкачивать. В данном случае - так и есть. Но осуждать мы никого не будем.

Идея в определенный день вспоминать о старших появилась в 2009 году у Цветочного бюро Нидерландов - у них кашпо с живыми растениями плохо расходились.

Идеологическую базу коммерсанты из Страны тюльпанов подвели такую: кашпо символизируют связь между корнями (старшее поколение) и молодой порослью (внуками и правнуками). Не говорить же напрямую, что все осенние торжества давно прошли, до Рождества далеко, а тепличные цветы этого не понимают - как росли, так и растут.

Идею подхватили во многих странах, в том числе в России. Наши цветочники придумали, будто древние славяне именно в этот день отмечали Осенние Деды - праздник укрепления связи с предками и дани уважения к старшим.

Что тут скажешь? Только одно - спасибо коммерсантам: очень благородный способ одновременно заработать и стариков порадовать. И вообще не надо избегать поводов собраться всей семьей за одним столом.

Но семья, как раньше говорили, лишь «ячейка общества». На более высоких уровнях в этот день ветеранам принято подбрасывать разные бонусы - благотворительные акции, совместные посиделки, скидки, подарки от муниципалитета и премии от руководства - в зависимости от фантазии и бюджета.

Почему пенсию выгоднее держать на карте

Олег НИКОНОВ

Все больше пенсионеров переходит на «пластик» - это выгоднее, удобнее и безопаснее. Расскажем почему.

Типичная сценка в универсаме. Очередь шустро движется, и вдруг - стоп! Пенсионерка с покупками ищет нужные монетки. Очередь переминается, тяжело вздыхает. Бабушке и самой неудобно. И зачем такие мучения, когда банки уже давно выпускают для пенсионеров карты с особыми условиями.

5 ПЛЮСОВ ПЕНСИОННОЙ КАРТЫ

1. Это удобно. В том же магазине - приложил карту к терминалу и моментально заплатил.

2. Не надо переживать, что потеряете деньги или вытащат кошелек из кармана. Даже если карта потеряется, достаточно сразу позвонить в банк, и ее заблокируют, а потом выпустят для вас новую.

3. Медики рекомендуют в период пандемии пользоваться именно картами. Наличные, переходя из рук в руки, могут переносить вирус.

4. Картой легко оплачивать «коммуналку», не выстаивая очереди в банке, - через мобильное приложение. А еще можно быстро перевести или получить деньги от родственников, зная только номер телефона. Без комиссии.

5. И самый жирный плюс - на все деньги на карте начисляются проценты. Например, в ПСБ это до 5% годовых - больше, чем на депозитах. Поэтому не надо снимать с карты всю пенсию сразу - пусть она приносит прибыль. На эту карту можно перевести и свои накопления - на них тоже будут начисляться до 5%. А еще если платить картой в аптеках и на АЗС, то обратно на карту вернется 3% от суммы покупки.

Для перевода пенсии на карту ПСБ достаточно сходить в банк один раз - с паспортом и СНИЛСом. Менеджеры банка сами сформируют заявление на зачисление пенсии на карту и отправят его в Пенсионный фонд. После этого можно сразу получить в отделении карту.

КСТАТИ

Для военных пенсионеров и пенсионеров силовых структур в банке предусмотрены специальные программы. Чтобы получать военную пенсию на карту, надо подать заявление в комиссариат по месту регистрации или в пенсионное подразделение своего силового ведомства.

Деньги возвращаются

Софья РУЧКО

Для этого нужно открыть карту с кешбэком.

«Кешбэк» - слово довольно новое, но быстро набравшее популярность. В этом году оно прочно держится в тройке лидеров среди неологизмов. В буквальном переводе - «возврат денег». Помните, во времена СССР - покупали мы за 30 копеек бутылку минералки, а потом нам 20 копеек за сданную бутылку возвращали. Так и здесь - в конце месяца вам возвращается часть израсходованных в торговых точках сумм. Никакого обмана - так продавцы и банкиры привлекают клиентов.

Деньги возвращают за покупки в супермаркетах, аптеках, зоомагазинах, приобретение авиа- и железнодорожных билетов, книг, одежды, оплату услуг связи, «коммуналки»... Список торговых точек есть на сайте банка, в котором решите завести такую карту.

Размер кешбэка колеблется в интервале 1 - 5% от суммы покупок. Но есть несколько категорий товаров, на которые он устанавливается в среднем в 10 - 15%. Как правило, эти категории разрешено менять раз в квартал. Например, сначала можно выбрать аптеки, ремонт (если решите заняться обустройством дома, скидки будут кстати) и зоомагазины. А через три месяца остановиться на книгах, одежде и супермаркетах.

Запомните: чтобы вернуть деньги, платить нужно не наличными, а именно картой. Тогда банк увидит, сколько и где вы потратили.

Для безналичных платежей даже не нужно выходить на улицу. Очень удобно, например, заказать лекарства или оплатить ЖКХ по интернету. А сейчас, из-за коронавируса, это еще и безопасно.

■ ЗДОРОВЬЕ

Не так страшны БАДы, как их малюют

Разбираем с экспертами самые частые вопросы о том, насколько на самом деле эффективны витаминно-минеральные комплексы.

Из обычных продуктов получить необходимое количество витаминов трудно: чтобы набрать нужную дозу, скажем, витамина D, пришлось бы есть печень трески ежедневно и чуть ли не ведрами. Но наука придумала более гуманный и эффективный подход: биологические добавки к пище с важнейшими витаминами и минеральными веществами.

Врачи перечисляют несколько самых распространенных ситуаций.

1. Дефицит витамина D в России наблюдается у большинства населения («спасибо» генетическим особенностям и хмурой погоде). Из-за его нехватки страдает иммунитет.

2. Омега-3 кислоты нужны для нормального жирового обмена, помогают бороться с «плохим» холестерином, улучшают работу нервной системы. Основной источник - жирная морская рыба. Но есть ее регулярно сможет далеко не каждый.

3. При дефиците фолиевой кислоты (витамина B_9) во время беременности высок риск нарушения развития плода.

4. Нехватка йода у взрослых чревата, в частности, нарушениями работы щитовидной железы. Регулярно налегать на главные источники йода в продуктах - рыбу и морепродукты могут и хотят не все. Пищевые добавки решают проблему.

Подготовила Елена ОГОРОДЦЕВА.

i24.ru

АВТОРИТЕТНО

Калории - сокращать, витамины - добавлять

Академик РАН Виктор ТУТЕЛЬЯН:

- Современный человек значительно снизил физическую активность. Поэтому женщинам требуется в сутки в среднем 1800 - 2000 ккал, мужчинам - 2200 ккал. Но из 2000 ккал крайне сложно получить все необходимые организму витамины и микроэлементы. Поэтому нужен ежедневный прием витаминно-минеральных комплексов. Сегодня на рынке не только зарубежные комплексы, но и инновационные высококачественные отечественные, разработанные на основании индивидуальных потребностей организма в зависимости от пола и возраста.

Новая книга

«Дорожная карта к долголетию»

Правда и мифы о БАДах, реальные способы борьбы с вредоносным стрессом и обязательные чекапы - все самое важное под одной обложкой. Настоящая дорожная карта к долголетию с точными маршрутами и обязательными остановками. Еще никогда путь к здоровой и долгой жизни не был таким доступным.

Приобретайте на shop.kp.ru

Реклама 16+ АО «ИД «Комсомольская правда», Москва ОГРН 1027739295781

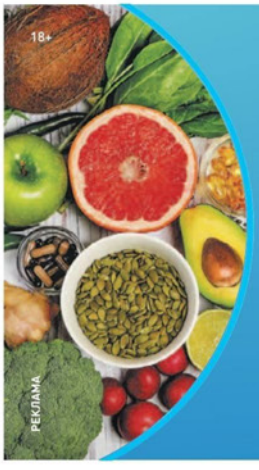

18+

Позаботьтесь о своем иммунитете!

БАД-ЕХРО
29-31 ОКТЯБРЯ 2020

Для бесплатного посещения отсканируйте QR-код или вырежьте объявление по контуру

ВЫСТАВКА-ПРОДАЖА
БАДЫ и ЗДОРОВОЕ ПИТАНИЕ

3 000 наименований по спецценам
Экспресс-анализы на витамины и микроэлементы
Консультации нутрициологов и иммунологов
Презентации и консультации экспертов
Фудкорт здорового питания

Москва • м. Кропоткинская • 1-й Зачатьевский переулок, 4 • ИнфоПространство • baa-expo.ru • 7 (495) 690 72 41

РЕКЛАМА

Терпеть боль в суставах больше не надо!

Простой способ стать молодым и здоровым всего за пару минут в день

В 1980 году в прокат вышел всеми любимый фильм «Москва слезам не верит». Его посмотрели около 90 млн зрителей Советского Союза. И уже через год он получит премию «Оскар»!

Но мало кто знает, что этого замечательного фильма могло бы не быть, из-за серьёзного заболевания суставов одного из его создателей.

«Надежда» станет настоящим спасением для ваших суставов!

Сейчас проблема поражения суставов стоит как никогда остро. Ведь, по статистике, с суставной болью сталкивается каждый второй человек старше 40, а после 70 лет симптом проявляется уже в 90% случаев.

Артриты, артрозы, остеохондроз... Скольким людям они уже испортили жизнь! Каждый, кто хоть раз сталкивался с заболеваниями суставов, прекрасно знаком с симптомами этих заболеваний. Мы хотим поговорить о решении проблемы – новейшем методе, который уже помог сотням людей избавиться от нестерпимых болей и вернуть себе радость жизни!

ПОЧЕМУ ЛЕЧЕНИЕ НЕ ПОМОГАЕТ?

Многие считают, что старые методы надёжны, потому что проверены временем. Но это не всегда так, особенно если речь идёт о Вашем здоровье. Да, может быть, ещё лет 10 назад, за неимением лучшего, их применяли при болях в суставах.

Часто так бывает, что, казалось, уже испробовали всё, а результата ноль. Так почему же лечение дедовскими методами не помогает?

Мази и кремы

В их состав действительно входят компоненты, способные положительно влиять на больные суставы. Вот только они имеют один очень существенный недостаток, который практически полностью аннулирует их лечебный эффект. Это слабое проникновение через кожу (к больному суставу поступает не более десятой части лекарства). И зачастую, чтобы достичь хоть какого-то ощутимого эффекта, нужно применять их годами! Но боль-то нужно снять сейчас!

Уколы

Да, после укола боль проходит. Ненадолго, временно. Это всего лишь иллюзия, кратковременный эффект. А что же мы получим взамен, какова расплата?

Использование уколов при болях в суставах тоже имеет свои недостатки. При внутримышечном введении препараты действуют не локально, а равномерно распределяются по всему организму. Поэтому в повреждённые ткани проникают лишь частично. К тому же лекарства в виде инъекций быстрее выводятся из организма. А значит, просто не успевают выполнить до конца свою «миссию». И человеку требуется ещё и ещё, что в конечном счёте может вызвать сильное привыкание. А Вы сами понимаете, чем это грозит...

Таблетки

Чаще всего врачи назначают нестероидные противовоспалительные средства (НПВС). Но и здесь нужно быть очень аккуратными. Ведь если у человека есть другие хронические заболевания (а, как правило, они есть!), нестероидные препараты могут просто-напросто не сочетаться с другими лекарствами, которые пациент вынужден принимать. Мы уж не говорим про ряд мощных побочных эффектов – от расстройства ЖКТ до отёка Квинке. Но разве Вы на это рассчитывали, начиная лечение ими?

В НОГУ СО ВРЕМЕНЕМ

Но что же тогда делать? Сегодня, чтобы быть молодым и здоровым, нужно просто идти в ногу со временем. Ведь на смену устаревшим, малоэффективным методам лечения приходят современные технологии. Например, высокотоновая терапия.

Высокотоновая терапия – это современная разработка учёных в области новейшей медицины. Это сочетание знаний в области медицины, физики и биохимиии. Именно такой «симбиоз» даёт максимально полную картину о процессе течения болезни и позволяет воздействовать на больные суставы сразу по нескольким фронтам.

Метод электростимуляции направлен не на отдельные части тела, а на весь организм в целом, находя и «латая» пробоины в нашем здоровье.

Уже не будет «выпадающих» частей (начали лечить суставы – пострадал желудок). Высокотоновая терапия позволяет собрать все пазлы в одну картину и наладить бесперебойную работу всех органов и систем.

И наиболее ярко демонстрирует работу высокотоновой терапии победитель конкурса «100 лучших товаров России» и «Всероссийская марка. Знак качества XXI века» – физиотерапевтический аппарат«Надежда».

Использовать аппарат «Надежда» можно не только в стационарах, но и в домашних условиях. А это просто огромное преимущество для людей с больными суставами!

Лечиться дома, не вставая с дивана, – да это просто мечта для миллионов людей! Особенно в запущенных случаях, когда простой поход в поликлинику – тяжёлое испытание!

НИКАКОГО РИСКА! ГАРАНТИРУЕМ РЕЗУЛЬТАТ ИЛИ ВЕРНЕМ ДЕНЬГИ!*

ЕСТЬ СИГНАЛ!

В основе работы аппарата «Надежда» – токи широкополосной модуляции (ТШМ). Что это значит? Это значит, что на организм он воздействует электрическими токами разной амплитуды и частоты (от 4 до 32 кГц). Это нужно для того, чтобы быстро вызвать «отклик» у организма. А так как ритм подачи импульсов постоянно меняется, организм не привыкает и каждый раз расценивает сигнал как новый.

Что же происходит с суставами в этот момент? Поскольку в основном причиной болей в суставах являются воспаления, «Надежда» купирует этот процесс, улучшая лимфоток и кровообращение в поражённых тканях. Это позволяет снять отёчность и болевой синдром уже после первого применения. А после курса процедур результат становится устойчивым.

Кроме того, аппарат можно применять не только для лечения хронических заболеваний, но и для ускорения восстановления после травм. А от них, как мы знаем, никто не застрахован!

Рекомендовано также использовать «Надежду» для профилактики. Особенно осенью и весной, при смене погоды, после перенесённых вирусных инфекций, перенапряжения, работы на даче, когда могут обостряться хронические заболевания и последствия старых травм.

Когда суставы «стреляют» или нестерпимо ноют по ночам, поверьте, «Надежда» станет Вашим настоящим спасением! А благодаря компактному размеру она легко поместится и на прикроватной тумбе, и в дорожной сумке. Чтобы Вы всегда смогли встретить болезнь во всеоружии! Но и это ещё далеко не всё...

В ОДНОЙ СВЯЗКЕ

Наш организм – это сложный механизм. Так, вылечив суставы, Вы сможете избавиться и от ряда других заболеваний.

Вот увидите, словно огромный клубок проблем начнёт распутываться сам собой: уйдут головные боли, сопутствующие боли неврологического характера, улучшится сон, нормализуется давление. Здоровые суставы дают человеку возможность больше двигаться и незаметно для себя самого начать вести более активный образ жизни!

Так, по отзывам людей, применяющих аппарат «Надежда», после курса процедур некоторые даже смогли сбросить лишний вес. Ведь согласитесь, когда ноги не ходят, какая уж тут физкультура!

При этом потеря лишних килограммов многим помогла нормализовать уровень сахара в крови и решить проблемы с сердцем.

Так распутайте и Вы свой клубок болезней! Ведь всё, что для этого нужно, – иметь аппарат «Надежда» в своём доме!

Преимущества аппарата «Надежда» перед другими средствами лечения:

- Быстро снимает боль
- Не вызывает привыкания и побочных эффектов
- Сокращает сроки лечения
- Эффективен при использовании в домашних условиях
- Борется с заболеваниями во время обострения
- Ускоряет процесс реабилитации после травм
- Уменьшает потребность в лекарственных средствах
- Универсален, можно пользоваться всей семьёй
- Стойкий положительный эффект после курса применения

ЛЬГОТНАЯ ФЕДЕРАЛЬНАЯ ПРОГРАММА

Новая разработка российских учёных, аппарат «Надежда» находится под строгим контролем государства. Его эффективность доказана клиническими исследованиями в крупнейших клиниках нашей страны (Клиническая больница № 122 и Городская больница № 23 г. Санкт-Петербурга). Он одобрен Росздравнадзором и отлично проявил себя в лечении заболеваний опорно-двигательного аппарата и других органов и систем.

Аппарат в прямом смысле может стать последней надеждой на выздоровление для сотен людей, страдающих хроническими заболеваниями. А чтобы как можно больше людей смогли воспользоваться им, подготовлена специальная льготная программа.

В связи со сложным финансовым положением населения во время кризиса, сейчас действует акция «Результат или возврат денег». Если после проведения полного курса процедур результата не будет, Вам вернут деньги.

Заказывая аппарат, Вы абсолютно ничем не рискуете, зато приобретаете возможность избавиться от болезней, мучавших Вас годами! Аппарат настолько универсален, что подойдёт всем членам Вашей семьи. К тому же с его приобретением Вы сможете существенно снизить расходы на медикаменты, а в некоторых случаях и вовсе отказаться от них!

Рекомендуем

Натуральное средство из корня одуванчика лекарственного для тех, кто хочет:

- остановить деформацию суставов;
- предотвратить загустение крови;
- укрепить и оздоровить печень;
- восстановить хрящевую ткань;
- снизить уровень холестерина.

БАД.НЕ ЯВЛЯЕТСЯ ЛЕКАРСТВЕННЫМ СРЕДСТВОМ

+ Подарок

При заказе аппарата «Надежда» вы получите магнитный браслет АМБФ, стоимостью 1530 руб, в ПОДАРОК!**

Заказывайте аппарат «НАДЕЖДА»

8-800-777-67-32

(Если линия занята, пожалуйста, перезвоните.)

Консультация специалиста **БЕСПЛАТНО!**

433011, г. Самара, а/я 7702, заказ Н-80

В письме укажите свой номер телефона

Также вы можете сделать заказ на www. life7.ru

Также заказ можно оформить на www.apteka.ru

ИП Серов Алексей Николаевич, ОГРНИП 320633100005603, 443016. *Подробнее об условиях возврата денежных средств по тел. 8-800-777-67-32. **Акция действует с 27.10.2020 до 8.12.2020. Информацию об организаторе мероприятия, о правилах его проведения, количестве призов, или выигрышей по результатам такого мероприятия, сроках, месте и порядке их получения уточняйте у оператора. Доставка: Почтой России или курьером до двери. Оплата при получении. Реклама.

ИМЕЮТСЯ ПРОТИВОПОКАЗАНИЯ. ПЕРЕД ИСПОЛЬЗОВАНИЕМ ОЗНАКОМЬТЕСЬ С ИНСТРУКЦИЕЙ

Мифы о молоке

Человек употребляет его в пищу более двенадцати тысяч лет. И вдруг испугался.

История молока - история самого человечества. Слово «галактика» и то произошло от греческого galo (в переводе «молоко»). Согласно мифам, она образовалась из молока богини Геры.

У него уникальный химический состав. На земле нет другого такого полностью сбалансированного по составу продукта. Все белки молока относятся к группе полноценных, содержащих два десятка аминокислот, в том числе все незаменимые.

В состав минеральных веществ молока входят в легко усваиваемой форме кальций, калий, натрий, магний, железо, кобальт, медь, цинк, марганец, фтор, бром, йод, мышьяк, кремний, бор, ванадий... Плюс углевод лактоза (молочный сахар, он расщепляется под действием фермента лактазы на глюкозу и галактозу). Молочный жир - богатый источник незаменимых жирных кислот, которые не синтезируются организмом, а должны поступать с пищей. Он богат витаминами A, D, E и K, а они практически отсутствуют в других животных жирах. В молоке имеются также витамины группы B, витамины C, PP.

Людмила ДЕНИСЕНКО.

СЛУХИ И РЕАЛЬНОСТЬ

Молоко может пагубно влиять на сердце

Наоборот - молоко препятствует развитию атеросклероза сосудов, а это главная причина всех сердечно-сосудистых заболеваний.

От него толстеют

Во-первых, сейчас продают молоко с разной жирностью - от 1 до 6 процентов; а во-вторых, есть множество современных исследований, говорящих о том, что содержащийся в молоке кальций сжигает жир.

Оно усваивается только ребенком

Взрослый нормально усваивает молоко, если только у него нет недостатка лактазы. Но тем, у кого отсутствует этот фермент, полезны другие молочные продукты - творог, сыр...

ПРИЯТНОГО АППЕТИТА!

Аптечка в холодильнике

Диетологи утверждают: здоровье - это не столько лекарства, сколько правильное питание.

Три кита здоровья - белки, полиненасыщенные жирные кислоты и витамины с минералами. Из еды нужного количества витаминов и минералов не взять, но остальная «аптечка» должна находиться в холодильнике в виде сознательно выбранных продуктов.

Например, белок, источник незаменимых аминокислот, необходимых особенно в пожилом возрасте, - это даже не мясо, а творог, яйца, кисломолочные продукты - они лучше усваиваются. Как только белка начинает не хватать, организм сразу начнет цеплять инфекции.

Полиненасыщенные жирные кислоты (самая известная из них омега-3) в холодильнике могут быть представлены прежде всего жирной рыбой. Хоть бы и обыкновенной селедкой или просто консервированными сардинами. Много «омеги» и в льняном масле. Его можно использовать вместо подсолнечного или чередовать с ним. Словом, эти кислоты - ваша личная пожарная бригада, которая или предупредит, или потушит - вовремя и быстро - любой очаг воспаления. Кроме прочего, они - профилактика сердечно-сосудистых заболеваний.

Марина АНИКЕЕВА.

ХОРОШАЯ НОВОСТЬ

Живите долго и питайтесь с пользой

Компания Danone Россия начала сотрудничество с Правительством Москвы и сетью магазинов «Пятерочка» по проекту «Московское долголетие»

Цель - научить людей старшего поколения правильным привычкам в питании и помочь им укрепить здоровье

Основа крепкого здоровья и хорошего самочувствия - здоровый рацион. Вот почему в рамках проекта «Московское долголетие» именно компания Danone Россия, как крупнейший производитель продуктов питания и воды, провела в сентябре цикл из шести публичных лекций, посвященных питанию. Специалисты рассказали о взаимосвязи питания и иммунитета, развеяли существующие мифы о молоке и молочных продуктах, а также повысили осведомленность пенсионеров о важности ежедневного употребления молочных продуктов.

Доказано, что наше питание оказывает влияние на иммунитет. Это становится особенно актуальным в период повышенной инфекционной нагрузки - как сейчас. С помощью сбалансированного рациона можно не только укреплять иммунитет, но и осуществлять профилактику сердечно-сосудистых заболеваний, остеопороза, корректировать вес и... даже возраст! Важно, чтобы у покупателя была возможность найти правильные продукты питания в ближайшем к дому магазине.

Danone заботится о покупателях и дарит скидку на свою продукцию. **12 ноября 2020 года** читатели еженедельного выпуска «Комсомольской правды» получат купоны на приобретение продукции Danone в магазинах популярной торговой сети. Выгодные предложения в «Пятерочке» - легкий шаг к здоровью и долголетию.

Купоны действуют при покупке на сумму от 150 - 200 рублей, и их можно потратить на три категории товаров: «Простоквашино», «Био Баланс», Danone; «Активиа», «Даниссимо», Actimel; «Растишка», «Тема».

ПРОФИЛАКТИКА

Профилактическое питание в период повышенной инфекционной нагрузки

Иммунный ответ может угнетаться при дефиците 3 групп жизненно необходимых веществ: белков, полиненасыщенных жирных кислот (ПНЖК серии омега-3) и ряда витаминов и минералов.

1

ЧТО НЕОБХОДИМО: простой в усвоении белок - источник незаменимых аминокислот

ГДЕ СОДЕРЖИТСЯ: молочные, кисломолочные продукты, творог и яйца

ДЛЯ ЧЕГО: иммунные клетки отвечают за выработку антител - по своей природе белковых молекул

Чтобы иметь «ресурсы» синтезировать антитела, организм должен получать с пищей полноценный белок

2

ЧТО НЕОБХОДИМО: полиненасыщенные жирные кислоты (ПНЖК) омега-3

ГДЕ СОДЕРЖИТСЯ: сельдь атлантическая, горбуша атлантическая, сардины, форель, льняное масло

ДЛЯ ЧЕГО: для снижения медиаторов воспаления

Для подавления воспаления оптимальный уровень ПНЖК омега-3 - 0,6 г в день

3

ЧТО НЕОБХОДИМО: ретинол (витамин А)

ГДЕ СОДЕРЖИТСЯ: говяжья печень, рыбий жир, яичный желток. В виде бета-каротина в моркови, кураге, облепихе

ДЛЯ ЧЕГО: повышает барьерную функцию слизистых оболочек, увеличивает активность лейкоцитов и факторов неспецифического иммунитета

4

ЧТО НЕОБХОДИМО: полезные микроорганизмы (бифидобактерии, лактобактерии и др.)

ГДЕ СОДЕРЖИТСЯ: пробиотические кисломолочные продукты

ДЛЯ ЧЕГО: полезные микроорганизмы помогают поддерживать баланс нормальной микробиоты кишечника, стимулируют местный иммунитет, снижают рост патогенных микроорганизмов

Для снижения риска возникновения и развития простудных инфекционных заболеваний также важны витамины группы B, кальций и магний

Записывайтесь на онлайн-занятия проекта mos.ru/age

Проект Мэра

РЕКЛАМА

Редактор: Сергей ЧЕРНЫХ.
Дизайн и верстка: Алексей РОГОВ.
Бильдредактор: Елена КАРПОВА. Авторы: Анна ДОБРЮХА, Владимир РАТМАНСКИЙ, Евгений БЕЛЯКОВ.

С легким Занзибаром!

Shutterstock

Прямые рейсы на курортный остров вот-вот начнутся из шести российских городов.

Юлия СМИРНОВА

Помните, как все смеялись в августе? Первые три страны, с которыми Россия открыла авиасообщение, - Турция, Великобритания и Танзания, а точнее, остров Занзибар. Почему Танзания? Где вообще этот Занзибар? Заядлые путешественники тщетно пытались понять, как туда улететь - раз уж можно. Ответ: никак. Открытие авиасообщения с Танзанией почти три месяца оставалось лишь на бумаге, ни одна авиакомпания на Занзибар не летала.

Но поговорка о том, что русские долго запрягают, да быстро ездят, оказалась близка к истине. Туроператоры и авиакомпании «запрягли» прямые рейсы на остров в Индийском океане сразу из шести городов России. Полеты начались с конца октября. И сейчас Занзибар по количеству рейсов опережает и Египет, и Эмираты, и Кубу, и Мальдивы. Почему? Правительство ввело ограничения на количество рейсов: в Дубай разрешили всего два рейса в неделю (фактически четыре, по два у «Аэрофлота» и «Эмирейтс», паритет положен по международным авиационным договорам. Но это слезы - прошлой зимой летало по 10 лайнеров в день), на Кубу - тоже два, на Мальдивы - четыре, в Египет - три рейса в неделю, и то в Каир, а не на Красное море. А для Занзибара никаких ограничений нет.

Вот тут бы и рвануть в теплые края, но... *«Обращаемся к гражданам с просьбой тщательно взвешивать обстоятельства при принятии решений о своих зарубежных поездках... просчитывать все возможные риски, вплоть до того, чтобы, может быть, даже и воздерживаться от подобных поездок»*, - такое заявление сделала недавно **Мария Захарова, официальный представитель МИДа**.

Что оно значит? С одной стороны, это именно рекомендация, призыв к здравому смыслу. Окончательное решение за вами. В те страны, с которыми авиасообщение возобновлено, самолеты летают. В одну только Анталью - почти 50 рейсов в день. С другой стороны, ситуация может измениться. **Советник главы Ростуризма Дмитрий Горин** уверяет, что у правительства нет планов вновь закрывать те страны, которые сейчас доступны для россиян. Что ж, будем ему верить! Но следить за актуальной информацией, эпидемиологической обстановкой и ограничениями по части перелетов и пересечения границ действительно стоит.

О том, почему так мало рейсов на популярные у россиян зарубежные курорты, - в одном из ближайших номеров «КП».

Теплые страны, доступные российским туристам этой зимой

Страна	Погода (температура воздуха/воды)*	Перелет	ПЦР-тест для въезда	Цена****
ТУРЦИЯ	**Ноябрь** +20/+23 **Новый год** +15/+20	3,5 часа**. Прямые рейсы в Стамбул и курортные аэропорты Анталью, Даламан и Бодрум из Москвы и большинства городов, откуда разрешено выполнять международные рейсы***. Ограничений по количеству рейсов нет.	Не нужен. В самолете пассажиры заполняют анкету (паспортные данные, номер места в салоне лайнера, адрес отеля, контактная информация).	**В ноябре:** от 32 тысяч рублей за неделю в 3-звездочном отеле с all inclusive, от 40 тысяч в 5-звездочном «все включено». **На Новый год:** от 60 и 70 тысяч рублей соответственно.
ОАЭ	**Ноябрь** +30/+25 **Новый год** +26/+24	5,5 часа. В Дубай разрешены по два рейса в неделю «Аэрофлота» и «Эмирейтс», из-за дефицита мест авиабилеты дорогие. Формально возобновлены полеты из РФ в Абу-Даби, но там 14-дневный карантин.	Нужен, сдать не позднее чем за 96 часов до вылета. Справка на английском языке, с печатью. В аэропорту Дубая - повторный тест. Заполнить декларацию о здоровье и подписать документ о том, что готовы нести расходы на лечение и карантин (подробнее на сайте **visitdubai.com в разделе coronavirus-advisory)**. Установить приложение DXB app для отслеживания местонахождения и состояния здоровья. Туристам разрешен въезд в три эмирата из семи - Дубай, Шарджу и Рас-эль-Хайму.	**В ноябре:** от 70 тысяч рублей за неделю в отеле 3* с завтраками, в 5-звездочном - от 130 тысяч. **На Новый год:** от 110 и 150 тысяч соответственно.
ЕГИПЕТ	**Ноябрь** +26/+24 **Новый год** +22/+22	4,5 часа. Авиасообщение разрешено только с Каиром, по 3 рейса в неделю у «Аэрофлота» и Egypt Air. До Хургады и Шарм-эль-Шейха еще 4 - 6 часов на автобусе (туроператоры организуют трансфер) или перелет внутренним рейсом. Вариант - лететь на Красное море с пересадкой в Стамбуле или Минске.	Нужен, сдать надо не позже чем за 72 часа до прибытия в Египет. Справка - на английском или арабском языке, с печатью и указанием вида анализа RT-PCR.	**В ноябре:** от 80 тысяч рублей за неделю в отеле 3* «все включено», от 95 тысяч в 5*. **На Новый год:** от 95 и 110 тысяч рублей соответственно.
КУБА	**Ноябрь** +26/+26 **Новый год** +26/+24	12 часов. Разрешены полеты в Кайо-Коко и Санта-Клару, 2 рейса в неделю.	Делают бесплатно по прилете в аэропорту. Надо заполнить форму о состоянии здоровья.	**В ноябре:** от 120 тысяч рублей за неделю в отеле 3* с завтраками, от 130 тысяч рублей в 5* «все включено». **На Новый год:** от 205 и 245 тысяч рублей соответственно.
МАЛЬДИВЫ	**Ноябрь** +30/+28 **Новый год** +30/+28	8,5 часа. Разрешены 4 рейса в неделю, из Москвы летает «Аэрофлот».	Нужен, сдать не больше чем за 96 часов до прибытия. Справка на английском языке. Ее необходимо загрузить на сайт иммиграционной службы Мальдив **(imuga.immigration.gov.mv** раздел **Traveller health declaration)**, там же заполнить декларацию о здоровье не позднее чем за 24 часа до вылета. Скачать мобильное приложение для отслеживания контактов.	**В ноябре:** от 145 тысяч рублей за неделю в отеле 3* с завтраками, в «пятерке» от 185 тысяч. **На Новый год:** от 240 и 390 тысяч соответственно.
ЗАНЗИБАР	**Ноябрь** +31/+27 **Новый год** +31/+28	9 часов. Прямые рейсы из Москвы и еще 5 городов.	Не нужен. В аэропорту надо заполнить форму для медико-санитарного контроля.	**В ноябре:** от 122 тысяч рублей за 10 - 12 дней отдыха в отеле 3* с завтраками, в 5* от 140 тысяч. **На Новый год:** от 260 и 330 тысяч соответственно.

*По климатическим нормам, но от сюрпризов погоды никто не застрахован.
**Время полета из Москвы прямым рейсом.
***Сейчас международные рейсы разрешено выполнять из аэропортов Москвы, Санкт-Петербурга, Ростова-на-Дону, Казани, Калининграда, Новосибирска, Самары, Владивостока, Грозного, Красноярска.
****Цены на пакетные туры на 2 человек. В сумму входит перелет, проживание, питание, трансфер, страховка, покрывающая COVID-19.

Виза во все эти страны не нужна либо оформляется по прилете.

При возвращении в Россию в любом случае нужно будет сдать ПЦР-тест на COVID-19 и загрузить результаты на сайт госуслуг в течение 72 часов.

Андрей АБРАМОВ

Москвичи берут напрокат детские игрушки, холодильники и даже свидания

Выгодны ли новые предложения - «Комсомолка» разбиралась вместе со специалистами.

Пару лет назад товары по подписке в большом городе ограничивались покупкой проездного на месяц или абонементом в спортзал. **Сегодня подписаться можно на продукты, ежедневную чашку кофе и другие услуги.** Какие нестандартные решения есть на рынке и насколько это выгодно - в материале «КП».

Катерина МАРТИНОВИЧ

В ЧЕМ ОТЛИЧИЕ ОТ КРЕДИТА?

Одними из первых предложений по подписке на московском рынке стали **бьютибоксы** - «коробка красоты» с английского. Заказчицам раз в месяц присылают набор косметических средств. Что внутри - сюрприз.

Другая популярная услуга - **обеды и ужины** по подписке. Готовить в большой Москве не все успевают, а фастфуд надоел. За 4 - 5 тысяч рублей кухни готовы присылать нарезанный набор ингредиентов для блюд на неделю. Нужно только кинуть на сковородку.

Московский рынок постепенно завоевывает более основательная и долгосрочная подписка. Например, на **бытовую технику.** Как вам идея - не покупать холодильник, а взять его в лизинг?

- Около трети наших клиентов находятся в Московском регионе. У подписчика несколько опций: вносить ежемесячные платежи, постепенно выкупая технику в собственность, обменять на более новую через 12 - 48 месяцев или просто вернуть назад и забыть о платежах. Платеж зависит от техники и срока подписки. Например, простую стиральную машину можно взять за 676 рублей в месяц, - рассказал «КП» **гендиректор компании Forward Leasing (сервис подпишись.рф) Алексей Гуров.**

Чаще всего по подписке оформляют смартфоны. Второй популярный товар - ноутбуки. В итоге это выходит дороже разовой покупки, а по переплате близко к кредиту. Однако услуга манит возможностью обменять товар на новый по истечении срока. Плюс на время подписки дают сервисное обслуживание в случае поломки.

ХОЧЕШЬ НА СВИДАНИЕ - ПЛАТИ

Молодые родители - одни из самых экономных жителей. В тематических группах в соцсетях обсуждают услуги подписки на **детские игрушки и товары**. Новая побрякушка интересует ребенка первые дни, потом к ней пропадает интерес.

- Хорошая развивающая игрушка стоит около 5000 рублей. Восемь игрушек - 40 000 рублей. У нас восемь игрушек в месяц по подписке будут стоить 2100 рублей плюс оплата курьера. Можно оформить подписку сроком от месяца до полугода, а после вернуть игрушки. Есть другие товары: весы для малышей, ходунки, электрокачели, развивающие коврики - все это нужно до поры до времени, - **рассказывает руководитель онлайн-сервиса по аренде детских товаров TOYRENT Алексей Граудынь.**

Одним из самых популярных интернет-бизнесов стали **сайты знакомств** или, как их еще называют, дейтинговые сервисы, от английского date - «свидание».

- При регистрации пользователь может только смотреть анкеты, отправить сообщение не удастся. За подписку - можно общаться и назначать свидание. В нашем сервисе 70% пользователей в Москве имеют годовой абонемент. Средняя стоимость около 3000 рублей. В последнее время подписки на сайты знакомств сами стали подарком. Обращаются с просьбой оформить годовую подписку для своего знакомого, - поделился **директор по развитию сервиса знакомств RusDate Роман Леви.**

Каршеринг в Москве - обычное дело. Последние пару месяцев автосалоны предлагают новую услугу - **долгосрочная подписка на авто**. Бюджетная иномарка стоит около 30 тысяч рублей, а авто хорошего класса - 60 тысяч. Все, что остается подписчику, - заправляться. Налоги, техобслуживание - всем занимается компания.

ПОЛЬЗУЙТЕСЬ, ПОКА ДЕШЕВО

Краткосрочная аренда вещей особенной популярностью пользуется у молодежи. К вещам они относятся как к ресурсу. Прочитал книгу по подписке онлайн и не нужно ставить ее на полку. К тому же это экологичнее.

- Пока цены на подписку у российских IT-сервисов (кино, музыка, книги, развлечения онлайн) низкие, смело пользуйтесь. В Америке уже давно все стоит в разы дороже, хотя начиналось все так же. Со временем цены растут, а люди привыкают к услуге и не готовы отказываться, - говорит **финансовый консультант Айна Адыкова.**

О том, стоит ли покупать страховку от коронавируса *< стр. 10.*

НА ЗАМЕТКУ

КАК ПОНЯТЬ, ЧТО ЭТО ВЫГОДНО ДЛЯ ВАС

Оцените стоимость своего рабочего часа. Может быть, вам выгоднее заказывать уборку квартиры, чем мыть полы самому. Не забывайте, что чем дороже рабочий час, тем дороже час вашего отдыха.

Если вы постоянно заказываете на одном сервисе товары, изучите, может, у них есть предложение премиум-подписки. Она позволяет за фиксированную плату в месяц получить скидку на все и сделать доставку бесплатной.

Дмитрий ПОЛУХИН/Комсомольская правда

Вооружитесь калькулятором и рассчитайте затраты. Часто ходите в кино? По цене двух билетов можно оплатить месяц онлайн-кинотеатра. На машине выезжаете по делам только пару раз в месяц, а остальное время своим ходом - возможно, настало время продать ее и брать по подписке.

ПЛЮСЫ...

- Экономия времени.
- Решается проблема выбора.
- Стоимость сервиса по подписке ниже в долгосрочной перспективе.
- Возможность попробовать услугу, оформив краткосрочную подписку.

...И МИНУСЫ

- Становишься заложником одного сервиса.
- Кот в мешке: качество товара может не устроить или измениться.
- Риски получить ненужный товар, например, в случае косметики.
- Вред перепотребления: набираешь ненужные товары, больше выбрасывается.

KP.RU

А какие продукты и товары на самом деле стоит запасать впрок? Читайте на сайте kp.ru

ВОКРУГ РУЛЯ

Шиношантаж

Окончание. Начало *< стр. 1.*

Покупать резину нужно только у проверенных специалистов. Даже если человек покупает б/у резину, остаток должен быть не менее 5 мм для зимы. Это можно легко посчитать: на резине есть специальные дополнительные риски. Также надо смотреть дату выпуска резины на боковой стороне шины.

3 НАКАЧАТЬ ШИНЫ АЗОТОМ ИЛИ ЧЕМ-ЛИБО ДРУГИМ, КРОМЕ ВОЗДУХА

- Есть популярный анекдот про блондинку, которая на вопрос, чем накачать шины, попросила воздух с ароматом клубники. Но действительно, раньше иногда предлагали заправить шины азотом или чем-то другим. Якобы это сделает шину легче, а ход - мягче. Притом что в воздухе 76% азота, а оставшийся в нем кислород никому не мешает. Нужно знать, что это не имеет ровным счетом никакого смысла.

4 ДОПОЛНИТЕЛЬНЫЕ ДЕНЬГИ ЗА РЕЗИНУ С ДАТЧИКАМИ ДАВЛЕНИЯ

- Замена таких шин будет дороже только в том случае, если человек хочет датчики давления переставить с одного комплекта колес на другой. Но обычно шиномонтажи этим особо не промышляют. За остальное дополнительные деньги брать не должны.

5 ИСПРАВИТЬ КРИВОЙ ДИСК

- Проверить, кривой ли диск, можно при балансировке. Кривой диск чувствуется на ходу, так как колесо дает вибрацию на кузов. Водитель это непременно почувствует. Если таких ощущений нет, то вас могут обманывать. Также надо знать, что если есть трещина, заваривать ни в коем случае нельзя. Диск нужно абсолютно точно заменить, его запрещено эксплуатировать.

ЧЕГО НЕ СТОИТ БОЯТЬСЯ

1 Порчи покрышек отработанным моторным маслом.

- Масло никто не использует во время сборки. Используют исключительно мыльный раствор. Максимальные повреждения при монтаже - царапины диска.

2 Менять вентили или переплачивать за дополнительные грузы для балансировки.

- Это действительно может потребоваться и вряд ли вас обманывают. И это стоит копейки.

3 Навязывания дополнительных услуг.

Сейчас самый сезон. В шиномонтажах очереди. Обычно все происходит быстро. У мастеров попросту нет времени кому-то что-то навязывать. И неплохо бы знать, что в России шиномонтаж стоит экстремально дешево. В пересчете услуги у нас стоят примерно в 10 раз дешевле, чем аналогичные в Европе.

Подготовила Нина ЦВЕТКОВА.

Ошибки и фантазии толмачей могут дорого стоить всему человечеству.

Рогатый Моисей и похоронная речь Хрущева

Алексей ОСИПОВ, Юрий МАЙБОРОДА

Писательница **Татьяна Толстая** подметила одну забавную и в то же время печальную игру слов - traditore и traduttore. Так звучат на итальянском языке «переводчик» и «предатель»: ошибка всего в одном звуке, а как меняется смысл!

Ошибки в переводе с одного языка на другой порой ставили мир на грань войны. Или становились причинами международных скандалов. Но все же гораздо чаще - поводом для шуток.

Угроза лидера СССР

В самый разгар холодной войны, в 1956 году, советский лидер **Никита Хрущев** выступил с зажигательной речью во время приема в польском посольстве. Фраза, которая была адресована гостям из западных стран, потрясла многих.

«Нравится вам это или нет, но история на нашей стороне. Мы вас похороним!» - заявил Хрущев.

Вечером того же дня слова We will bury you! появились в большинстве англоязычных СМИ и были восприняты едва ли не как объявление войны. Советским дипломатам пришлось срочно доказывать, что импульсивный Никита Сергеевич имел в виду не прямое действие, а лишь пропагандистский лозунг, обращенный к капиталистам, в значении «Мы вас переживем».

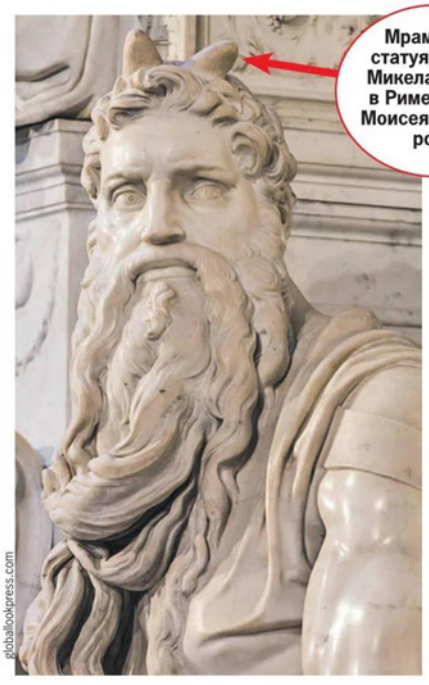

globallookpress.com

Мраморная статуя работы Микеланджело в Риме: голову Моисея венчают рога.

Лучистые рожки

Самый известный анекдот про неправильный перевод, сделанный в древности, рассказывает про целибат. Якобы переводчик вместо стоявшего в первоисточнике celebrate (т. е. празднуй, радуйся жизни) прочитал и перевел как celibate (храни обет безбрачия). Чем и обрек целые поколения католических священнослужителей на воздержание от плотских удовольствий... Шутка, конечно, ведь библейские свитки написаны вовсе не на английском. Но в истории религий есть вполне реальные случаи ошибок перевода.

Наиболее древний пример - история из жизни ставшего впоследствии покровителем всех переводчиков **Иеронима Стридонского (св. Иероним)**. Примерно с 380 года н. э. до самой своей смерти в 420 году Иероним Стридонский переводил на латынь Священное Писание (Вульгаты), в котором он опирался на тексты Ветхого Завета и их греческие переводы.

Описывая момент возвращения Моисея с горы Синай после общения с Богом, Иероним написал, что лицо пророка стало «рогато». Именно так он перевел древнееврейское слово «керен», действительно означающее «рог». Видимо, Иероним не знал, что у слова «керен» есть еще и омоним, который можно (и в данном случае нужно) было перевести как «луч». Лицо Моисея после общения со Всевышним лучилось, сияло.

В итоге более поздние изображения Моисея обзавелись рожками, включая знаменитую статую работы Микеланджело, которая с 1515 года по наши дни стоит в базилике Сан-Пьетро-ин-Винколи в Риме.

Семьдесят один миллион

В 1980 году 18-летнему испаноязычному жителю Флориды стало нехорошо. Прибывшим медикам мать юноши попыталась втолковать на ломаном английском, что ее сын недавно обедал в кафе и, возможно, отравился. Женщина несколько раз использовала испанское intoxicación - «отравление».

Врач услышал «intoxicated», что можно перевести, как передозировка. Именно от этого и стали лечить парня, которому становилось все хуже и хуже.

Когда же медики поняли, что причиной тяжелого состояния пациента стали вовсе не алкоголь или наркотики, а инсульт, - было уже поздно. Молодой человек до конца дней остался парализованным.

Семье пострадавшего удалось получить рекордную компенсацию в $71 миллион долларов. Для сравнения: средняя зарплата рабочего в США в то время составляла около $1100 в месяц.

По мнению экспертов, именно этот случай стал толчком к медицинским реформам в США, в результате которых услуги врачей многократно подорожали, поскольку медикам пришлось приобретать дорогущие страховые полисы, покрывающие расходы на врачебные и иные ошибки.

Сто тысяч жизней

После победы над гитлеровской Германией участники Потсдамской конференции в ультимативной форме выдвинули Японии требование о немедленной и полной капитуляции. В случае отказа союзники грозили Стране восходящего солнца полным уничтожением.

Спустя три дня тогдашний японский премьер ответил, что его правительство «предпочитает промолчать». Однако употребленное им слово mokusatsu было переведено на английский как «мы игнорируем это».

США такая формулировка озлобила, и меньше чем через неделю американская атомная бомба упала на Хиросиму, а еще через три дня бомбардировке подвергся город Нагасаки. В момент нанесения ядерного удара в обоих городах погибло 225 тыс. человек, а почти полмиллиона жителей стали жертвами радиационного излучения. Впрочем, предотвратил бы трагедию более точный перевод, большой вопрос.

■ ПРИВЕТ ИЗ ПРОШЛОГО

Умели же древние постить котиков!

Гигантское изображение мурлыки, созданное около двух тысяч лет назад, обнаружили в ходе раскопок территории пустынного плато Наска в южной части Перу. Рисунок длиной около 37 м оставался незамеченным специалистами, так как расположен на довольно крутом склоне холма и разрушался под воздействием воды и ветра. Гигантский геоглиф расчистили и законсервировали.

Эта находка считается древнейшим из рисунков плато Наска, датируемых 100 - 200 годами до нашей эры.

Jhony Isias/Peru's Ministry of Culture - Nasca-Palpa/AP/East News

97,2 FM
«Вот такая зверушка!» - программа о наших любимцах. Слушайте по субботам в 17.00 на Радио «КП»

СТОП-КАДР

Илья НАЙМУШИН/РИА Новости

Грубо вмешался в американские выборы русский медведь Буян, безжалостно сожрав арбуз с изображением кандидата в президенты Джо Байдена. Впрочем, сотрудники красноярского парка флоры и фауны «Роев ручей» пожалели не Байдена, а Трампа. Ведь медведь-предсказатель сделал ставку на кандидата-демократа. Еще в выборах участвовали тигры Хан и Бартек - итог тот же. К прогнозам хищников сибиряки советуют прислушаться - мол, звериное чутье не подводит. Так, накануне президентских выборов на Украине животные выбрали Зеленского, не оставив шансов его сопернику.

Старшая дочь Михаила Ефремова отказалась от имени, средняя мечтает о татуировке, а сын готов жениться

Окончание. Начало < стр. 1.

В своем последнем слове в суде, еще не зная, что его отправят за решетку на семь с половиной лет, Ефремов просил: «У меня трое несовершеннолетних детей и дочь-студентка. Я хотел бы участвовать в их воспитании». Но, похоже, артист встретится с наследниками, когда самый младший из них уже отметит совершеннолетие.

Пресс-служба Мосгорсуда/ТАСС

Ефремов очень рассчитывал на апелляцию, но ему скостили всего полгода.

Все материалы о деле Ефремова - на сайте kp.ru

Анна-Мария стала Аэмом

instagram.com/aem_tillmari

Будущее старшей дочери Анны-Марии, которой на днях исполнилось 20, - пожалуй, главная боль знаменитого осужденного. С матерью, спивающейся актрисой **Ксенией Качалиной**, она не общается, живет одна. Ефремов один содержал дочь - подарил ей бабушкину квартиру, оплачивал учебу в университете, нанял помощницу.

Но «тяжелое детство в семье алкоголиков», как вспоминает его Анна-Мария, дало о себе знать. Свой 20-й день рождения дочь актера отметила бутылкой виски и... сменой имени на мужское - **Аэм Тиллмари**. Несколько лет Анна определялась, заявляя, что не принадлежит ни к какому полу. И вот наконец нашла себя.

- Меня зовут Аэм, это мое настоящее имя. Я поэт, музыкант, активист и блогер, - заявила Ефремова в соцсетях. Вот уже несколько месяцев она зарабатывает на жизнь походами по ток-шоу: выступает за права секс-меньшинств и просвещает массы на тему «небинарности», «гендерквиров» и «драгквинов» (это все про сложные отношения с собственным полом).

Главная мечта Анны, то есть Аэма, - «жениться на красивой девушке и переехать жить за границу». Но родня по отцу ей недвусмысленно намекает: неплохо бы взяться за голову и начать работать - хоть курьером, хоть официанткой.

Никита делает карьеру

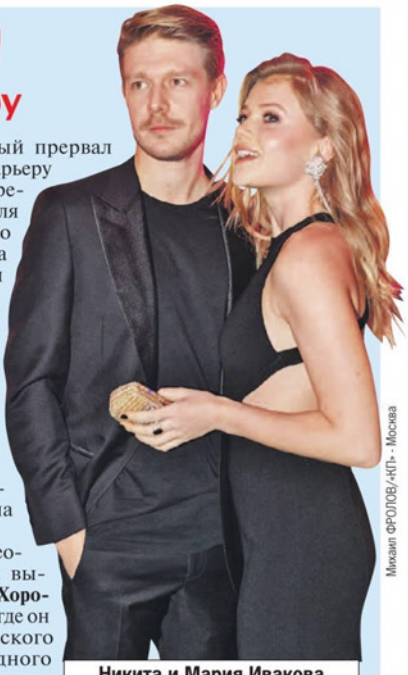

Михаил ФРОЛОВ/«КП» - Москва

Никита и Мария Ивакова вместе уже полтора года.

Год, который прервал блестящую карьеру Михаила Ефремова в кино, для его старшего сына от брака с филологом **Асей Воробьевой** стал настоящим прорывом. 32-летний **Никита Ефремов** сейчас везде - в кино, спектаклях, телепроектах, шоу на YouTube...

Так, на видеосервисе Start вышел сериал **«Хороший человек»**, где он сыграл ангарского маньяка - одного из самых страшных преступников России. Напарницей молодого актера стала куда более известная **Юлия Снигирь**. Другой сериал - **«Полет»**, где сыграли сразу двое Ефремовых - отец и сын, выйдет в следующем году, но его уже оценили в Европе, присудив главный приз на фестивале SerialKiller.

Еще одна яркая премьера - спектакль **«Бесы» Константина Богомолова**, где Никита получил главную роль. Премьера состоится в начале ноября в концертном зале на Рублевке. Это самая дорогая постановка осени: билетик в партер обойдется в 50 тысяч (!).

У молодого актера все в порядке и с личной жизнью. Похоже, холостяк Никита Ефремов готовится распрощаться со свободой: говорят, после полутора лет отношений он уже сделал предложение своей девушке, актрисе и телеведущей **Марии Иваковой**.

«Не было ни дня без слез»

Пресс-служба Мосгорсуда/ТАСС

Теперь Софья одна воспитывает троих несовершеннолетних детей.

Жена актера **Софья Кругликова** теперь в одиночку тянет троих детей-школьников: 10-летнего **Борю**, 13-летнюю **Надю** и **Веру**, ей 16. Сын Михаила Олеговича унаследовал от него астму и недавно переболел коронавирусом.

- Болезнь протекала почти бессимптомно, без температуры. Принес болячку из школы, где заболел кто-то из одноклассников. Все ученики сделали тесты, и у Бори оказался положительный результат, - рассказал друг семьи **Алексей Лобарев**.

Младшие дети последний раз появлялись на публике несколько лет назад - мама тщательно оберегает их от лишнего внимания, даже соцсети под запретом. Только Вера активно пользуется ТикТоком и Инстаграмом, снимая коротенькие ролики и общаясь с под-писчиками в прямом эфире.

«Мой 2020-й: впервые покрасила волосы, отец отправился в тюрьму, наконец-то разлюбила после трех лет, поссорилась с тремя из восьми лучших друзей, - перечисляет Вера в одном из своих последних видео. - В этом году не было ни одного дня, чтобы я не плакала».

Девочка уверяет: из всех ее друзей и знакомых у нее самые строгие родители.

«Я дико хочу сделать татуировку, - признается Вера. - Надеюсь, скоро я сделаю тату на бедре, только бы мама не узнала. Хочу набить слово «UP» и стрелочку вверх. Потому что я очень ленивая и немотивированная. Это будет означать. что мне нельзя опускать руки - только вперед».

Вперед для Веры - это за океан. Несколько лет назад дочь Ефремова побывала в Америке и с тех пор грезит переехать в Нью-Йорк и стать актрисой. Но теперь семья может не потянуть такие расходы. В этом случае дочь Ефремова будет поступать в ГИТИС или во ВГИК.

Актер может выйти на свободу только в 2027 году.

КСТАТИ

«Амнистия невозможна»

Суд апелляционной инстанции всего на полгода скостил срок Михаилу Ефремову: **вместо 8 лет он будет отбывать 7,5. И выйдет на свободу только в октябре 2027 года** (с учетом срока, проведенного на домашнем аресте).

- По закону он может просить об изменении режима, когда отбудет половину срока из 7,5 года, - рассказал «КП» адвокат актера **Владимир Васильев**. - То есть через три года, например, он может получить принудительные работы: выйти на свободу, приехать в Москву, устроиться на работу и отдавать государству часть своей зарплаты. Подать на условно-досрочное освобождение по его статье можно только через 5 лет. А амнистия в данном случае вообще вряд ли возможна, ведь она распространяется на нетяжкие преступления. К сожалению, статья Ефремова (ч. 4 ст. 264 УК РФ «нарушение правил дорожного движения, повлекшее по неосторожности смерть человека, совершенное лицом, находящимся в состоянии опьянения». - **Ред.**) после недавних изменений считается особо тяжкой категории, так как максимальное наказание по ней свыше 10 лет. Хотя преступление совершено по неосторожности, оно не умышленное.

Подготовила Елена ПЕТРОВА.

Александр РОГОЗА

Из-за шутки в разговоре с подругой школьница уже год живет в приюте

Художница Оксана Романова пытается вернуть дочь, а органы опеки - лишить женщину родительских прав.

В ноябре будет ровно год, как 16-летняя Диана (имя изменено) живет в приюте. Хотя у нее есть мама, куча дядь и теть. И сама девочка очень хочет домой.

А все, как теперь объясняет школьница, из-за глупой шутки в разговоре с одноклассницей.

У ОПЕКИ ОСТАЮТСЯ ВОПРОСЫ

Хронологию событий восстанавливаю по материалам расследования комиссии по делам несовершеннолетних, которое велось со слов классного руководителя девочки Светланы Афанасьевой.

Около полуночи 5 ноября 2019-го учительнице в соцсетях пишет ученица Надя Затулина (имя и фамилия изменены). По словам школьницы, ее одноклассница Диана сейчас ночует в подъезде. Якобы «мама выгнала ее из дома».

Афанасьева говорит, что до утра пыталась выяснить, правда ли это. Маме педагог звонила лишь на следующий день, с ее слов та не брала трубку.

В школе Афанасьева рассказывает о ситуации социальному педагогу, та беседует с Дианой и сообщает классному руководителю, что, по словам Дианы, «все это шутка, у нее все хорошо».

Дальше - скриншот переписки в ватсапе учительницы и той самой Нади:

«Диана все отрицает», - пишет педагог.

«Сегодня она ночевала в моем падике (подъезде. - **Авт.**)», - настаивает Надя.

Как указывает в своей объяснительной учительница, она «попросила Надю созвониться с Дианой и записать разговор».

Что было в этом разговоре, не упоминается. Но на следующий день, когда Диана пришла на уроки, учительница вызвала полицию. Приехали сотрудники комиссии по делам несовершеннолетних (КДН). Девочку доставили в ОВД Коньково и вызвали туда мать. Оксана Романова примчалась на такси, но дочки в полиции уже не было (зато был акт о том, что Диану обнаружили «безнадзорной»). Сказали, что увезли в «какую-то больницу». Объехав несколько медучреждений, мама нашла дочь в больнице Сперанского. Но и там москвичке не дали увидеться с дочкой.

Еще спустя несколько часов стало известно, что Диана теперь живет в детском приюте «Зюзино». Потому что хоть в полиции на гражданку Романову и отказались заводить уголовное дело по статье «ненадлежащее исполнение обязанностей по воспитанию несовершеннолетнего», у органов опеки все равно «остаются вопросы».

ТРУДНЫЙ ВОЗРАСТ

Оксане Романовой 46 лет. По образованию она художник-реставратор. Когда-то восстанавливала иконы для храмов, но последние несколько лет работает няней.

Муж ушел из семьи, когда Диане было всего около двух лет. С тех пор он с дочерью не общается.

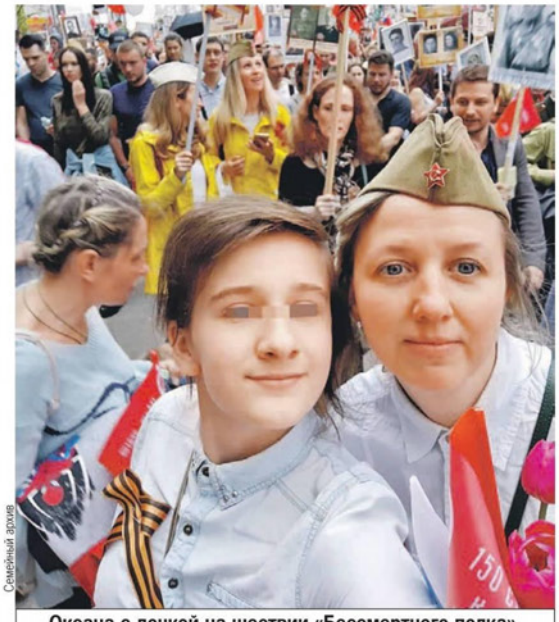

Семейный архив

Оксана с дочкой на шествии «Бессмертного полка». В их жизни не все шло гладко. Но с подростками, особенно творческими, бывает непросто.

- Я с дочкой всегда старалась дружить, - рассказывает Оксана. - Но лет в 14 у нее начался переходный возраст. Родители меня поймут. Если я прошу раз в неделю пропылесосить дома, посуду помыть - вдруг начинаются какие-то эмоциональные всплески. Но это обычные мелкие бытовые ссоры. Такое во всех семьях бывает. Иногда Дианка после таких разговоров могла хлопнуть дверью и уйти на улицу. В тот вечер так и было.

- Она ночевала в подъезде?!

- Нет, конечно. Я ей звонила, дочка в итоге остыла и пришла домой. Она дома ночевала, а не в подъезде.

ПОБЕГ

И тут в этой истории возникает интересная деталь. Та самая Надя, которая подняла шум, - настоящая всероссийская знаменитость. В 2016-м «Комсомолка» много писала о странном случае - 11-летняя девочка умудрилась во «Внуково» пробраться без билета на борт самолета и улететь в Санкт-Петербург! (Пристроилась за многодетной семьей и так прошла все кордоны, включая проверку посадочных талонов.) Это была та самая Надя, нынешняя одноклассница Дианы.

В 2016-м я общался с соседями девочки. «Она та еще врушка...» - твердили в один голос.

И тем не менее про то, что «мама из дома выгнала», Диана Наде сказала. Дальше Надя могла приукрасить, но не более.

А Диана с интервалом в несколько месяцев строчит заявления начальству приюта «Зюзино».

«Я осознала последствия своей шутки, которую я сказала своей бывшей однокласснице Наде (фамилия), так как не понимала, к чему она может привести, - это из последнего на данный момент заявления, августовского. - *Сейчас я это понимаю и мне жалко свою маму, я поступила неправильно, я пыталась вызвать чувство жалости и выделиться среди сверстников. Шутка была озвучена в соцсетях и раздута. Педагог не разобралась. Вместо того чтобы примирить меня с мамой, меня отвезли в полицию».*

Реакции никакой.

Как и все дети из приюта, Диана ездила в свою родную школу (квартира, где они живут с мамой, буквально через забор). Классной руководительнице было предписано, чтобы после уроков она сажала девятиклассницу в автобус. Но однажды Диана схитрила и, проехав остановку, вернулась домой, к маме.

- Ох, нарыдались мы тогда. Обнимались, прощения друг у друга просили, - рассказывает Оксана. - Вечером начали звонить из приюта, требуя вернуть дочь. Иначе, говорит, мы в розыск ее подадим. Я сказала, чтобы подавали. Потом были два выходных дня и нас никто не беспокоил.

Но стоило Диане прийти на уроки, как учителя тут же вызвали полицию. Девочку вернули в приют.

- Я писала жалобы во все инстанции, - говорит Оксана Романова. - Но мои заявления либо футболили, либо отвечали, что никаких нарушений не находят.

Директор Правозащитного аналитического центра Олег Владимирцев показывает видеозапись, снятую его коллегой в приюте: Диана на камеру рассказывает, что хочет вернуться домой. Можно предположить, что девочку запугали, заставили. Но она глаз не отводит, говорит уверенно.

- Органы опеки подали иск в суд. Они требуют ограничить Оксану Романову в родительских правах, - говорит юрист Владимирцев. - Если иск будет удовлетворен, следующий шаг - лишение родительских прав. Мы со своей стороны продолжаем писать жалобы, прося разобраться в этой абсурдной ситуации.

«Комсомольская правда» следит за этой историей.

Видео обращения Дианы смотрите на сайте KP.RU

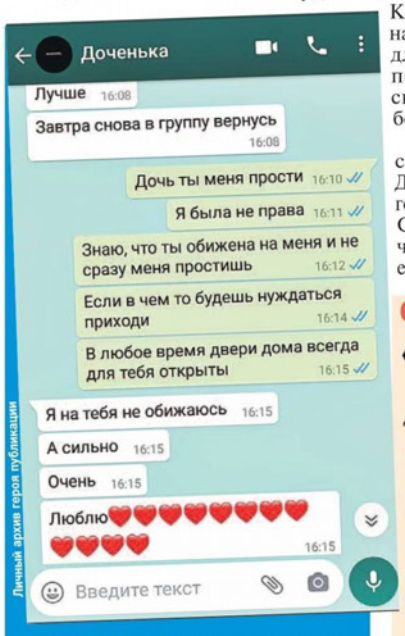

Диана переписывалась с мамой в ватсапе. Километры сообщений с сердечками и поцелуйчиками. Но в последнее время, говорит, мобильники у них отбирают.

ОФИЦИАЛЬНО

«Девочку она не навещала»

Официальный ответ по поводу ситуации с Дианой звучит так:

«Уже более 7 месяцев мама девочки не обращалась к нам с намерениями забрать ее, - прокомментировали в **Департаменте труда и социальной защиты Москвы.** - Дочку она не навещала, полный курс рекомендованных занятий с психологом не посещала. К сожалению, мама не шла на контакт и не предпринимала никаких усилий, чтобы восстановить отношения с дочерью. С подростком мы продолжаем вести реабилитационную работу. Однако девочке по-прежнему необходима помощь специалистов».

- То, что я якобы семь месяцев не обращалась в приют с намерением забрать дочь и не пыталась с ней видеться, - ложь, - отвечает Оксана Романова. - В опеке бесчисленное множество моих заявлений. В некоторые месяцы я писала даже по несколько заявлений, требуя вернуть дочь в семью. Она незаконно содержится в приюте. Моя вина как родителя ни в чем не установлена. На меня не заводили ни административных, ни уголовных дел. Я не ограничена в правах. Я раз пять приходила в приют для работы с психологом, но после этих встреч ничего не происходило. Меня не пускали в приют, говорили, что мне запрещено посещать дочь. При этом никаких документов, которые подтверждали бы этот запрет, мне не предъявили.

1

5.00, 9.25 Доброе утро
9.00, 12.00, 15.00 Новости
9.50 Жить здорово! *16+*
10.55 Модный приговор *6+*
12.15 Время покажет *16+*
14.10 Гражданская оборона *16+*
15.15 Давай поженимся! *16+*
16.00 Мужское/Женское *16+*
18.00 Вечерние новости
18.40 На самом деле *16+*
19.45 Пусть говорят *16+*
21.00 Время
21.30 «ТОБОЛ» *16+*
2-я серия. В Тобольске полным ходом идет подготовка к походу на Ярценд. Шведский пленный Табберт составляет карту Сибири. Айкони влюбляется в Табберта и пытается его приворожить. Табберт уговаривает Айкони принести карты Сибири Семена Ремезова...
22.35 Док-ток *16+*
23.35 Вечерний Ургант *16+*
0.15 «Повелители биоинформатики. Михаил Гельфанд» Док. фильм *12+*
1.10 Время покажет *16+*
2.45, 3.05 Наедине со всеми *16+*

РОССИЯ 1

5.00, 9.30 Утро России
9.00, 14.30 Вести. Местное время
9.55 О самом главном *12+*
11.00, 14.00, 17.00 Вести
11.30 Судьба человека с Борисом Корчевниковым *12+*
12.40, 18.40 60 минут с Ольгой Скабеевой и Евгением Поповым *12+*
14.55 «МОСКОВСКАЯ БОРЗАЯ» *12+*
17.15 Андрей Малахов. Прямой эфир *16+*
20.00 Вести
21.05 Вести. Местное время
21.20 «ЗОВИ МЕНЯ МАМОЙ» *12+* 3-я и 4-я серии
Татьяна находит Николая в Москве и узнает, что любимый муж предал ее. В отчаянии она бежит куда глаза глядят и едва не становится жертвой грабителя. На помощь приходит случайный прохожий - инженер Беркутов. Он приводит девушку в свой дом - к жене-немке Эмме и сыну Никите...
23.20 Вечер с Владимиром Соловьевым *12+*
2.20 «КАМЕНСКАЯ» *16+*
4.05 «ГРАЖДАНИН НАЧАЛЬНИК» *16+*

ТВЦ

6.00 Настроение
8.10 «ПРИКЛЮЧЕНИЯ ШЕРЛОКА ХОЛМСА И ДОКТОРА ВАТСОНА. ДВАДЦАТЫЙ ВЕК НАЧИНАЕТСЯ» ДЕТЕКТИВ. СССР, 1986 г. *12+*
11.30, 14.30, 17.50 События
11.50 «КОЛОМБО» *12+*
13.40 Мой герой Сергей Лавыгин *12+*
14.50 Город новостей
15.05 «АННА-ДЕТЕКТИВЪ» *12+*
16.55 «Шоу «Развод» Док. фильм *16+*
18.15 «СИНИЧКА-2» *16+*
22.00 События
22.35, 3.00 Осторожно, мошенники! Хапуги в законе *16+*
23.05 «Алексей Смирнов. Свадьбы не будет» Док. фильм *16+*
0.00 События. 25-й час
0.35 Петровка, 38 *16+*
0.55 90-е. Криминальные жены *16+*
1.40 «Алексей Смирнов. Свадьбы не будет» Док. фильм *16+*
2.20 «Женщины, мечтавшие о власти. Ева Браун» Док. фильм *12+*
3.25 «КОЛОМБО» *12+*
4.50 Большое кино «Кин-дза-дза!» *12+*

НТВ

5.10 «МУХТАР. НОВЫЙ СЛЕД» *16+*
6.00 Утро. Самое лучшее *16+*
8.00, 10.00, 13.00, 16.00, 23.35 Сегодня
8.25, 10.25 «МОРСКИЕ ДЬЯВОЛЫ. СЕВЕРНЫЕ РУБЕЖИ» *16+*
13.25 Обзор. Чрезвычайное происшествие
14.00 Место встречи
16.25 ДНК *16+*
18.30, 19.40 «ПЕС» *16+*
19.00 Сегодня
21.20 «СКОРАЯ ПОМОЩЬ» *16+* Бригада Ломагина выезжает на вызов: подростки Марина и Артем заснули в машине, которая стояла в гараже отца Марины, и отравились угарным газом... Перед Денисом стоит выбор: выступить с концертом в крутом клубе или пойти на экзамен. Рыков приходит навестить отчаявшуюся Диану. За Раей снова следят. Когда она выезжает на вызов, ее сбивает машина. Состояние Раи плохое, под вопросом жизнь ребенка...
23.45 Основано на реальных событиях *16+*
1.15 Место встречи *16+*
3.10 Агентство скрытых камер *16+*

РОССИЯ К

6.30, 7.00, 7.30, 8.30, 10.00, 15.00 Новости культуры
6.35 Пешком...
7.05 Правила жизни
7.35, 18.35, 0.00 «Загадки Версаля. Возрождение дворца Людовика XIV»
8.35 Первые в мире
8.55, 16.25 «ДОМ НА ДЮНАХ»
10.15 Наблюдатель
11.10, 0.55 XX век
12.20 «Гатчина. Свершилось»
13.10 «Гиперболоид инженера Шухова»
13.50 Игра в бисер
14.30, 23.05 Легендарные дружбы
15.05 Новости. Подробно. Книги
15.20 Эрмитаж
15.45 Сати. Нескучная классика...
17.35, 2.05 Симфонические оркестры Европы
19.30, 23.40 Новости культуры
19.45 Главная роль
20.05 Правила жизни
20.30 Спокойной ночи, малыши!
20.45 Искусственный отбор
21.30 Белая студия
22.10 «БУБЕН ВЕРХНЕГО МИРА»
22.50 Красивая планета
2.45 Цвет времени

СТС

6.00 Ералаш *0+*
6.25 Мультсериалы *6+*
8.00 «ГОСТИ ИЗ ПРОШЛОГО» *16+*
9.00 «Уральские пельмени» *16+*
9.30 «ОЗ. ВЕЛИКИЙ И УЖАСНЫЙ» ФЭНТЕЗИ. США, 2013 г. *12+*
12.05 «ВОРОНИНЫ» *16+*
14.10 «ИВАНОВЫ-ИВАНОВЫ» *16+*
18.30 «ГОСТИ ИЗ ПРОШЛОГО» *16+*
20.00 «ПИРАТЫ КАРИБСКОГО МОРЯ. СУНДУК МЕРТВЕЦА» ПРИКЛЮЧЕНИЯ. США, 2006 г. *12+*
23.00 «ФИЛАТОВ» Россия, 2019 г. Доктора Филатова - первоклассного гинеколога, любимца женщин, но при этом верного семьянина - внезапно бросает жена... В ролях: Федор Бондарчук, Олеся Судзиловская
1.45 Русские не смеются *16+*
2.35 «ШОУ НАЧИНАЕТСЯ» БОЕВИК. США - Австралия, 2002 г. *12+*
4.00 Сезоны любви *16+*
4.50 6 кадров *16+*
5.10 Мультфильмы *0+*
5.50 Ералаш *0+*

Р

Ограничение по возрасту 16+
5.00 Территория заблуждений
6.00 Документальный проект
7.00 С бодрым утром!
8.30, 12.30, 16.30 Новости
9.00 Неизвестная история
10.00, 15.00 Засекреченные списки. Документальный спецпроект
11.00 Как устроен мир с Тимофеем Баженовым
12.00, 16.00 Информационная программа 112
13.00 Загадки человечества с Олегом Шишкиным
14.00 Невероятно интересные истории
17.00, 3.05 Тайны Чапман
18.00, 2.15 Самые шокирующие гипотезы
19.00 Информационная программа 112
19.30, 23.00 Новости
20.00 «СТИРАТЕЛЬ» БОЕВИК. США, 1996 г.
22.15 Водить по-русски
23.30 Загадки человечества с Олегом Шишкиным
0.30 «28 НЕДЕЛЬ СПУСТЯ» ТРИЛЛЕР. Великобритания - Испания, 2007 г. *18+*
4.40 Территория заблуждений

5

Ограничение по возрасту 16+
5.00, 9.00, 13.00, 17.30 Известия
5.25, 9.25 «ЛЮТЫЙ»
13.25 «КОНСУЛЬТАНТ»
17.45 «ПОСЛЕДНИЙ МЕНТ-2»
19.20 «СЛЕД». «ЗАМЕРЗШИЕ»
20.00 «СЛЕД». «БОЙ БЕЗ ПРАВИЛ»
20.50 «СЛЕД». «ПОКА ДЕТИ СПЯТ»
21.35 «СЛЕД» «ТРИНАДЦАТЬ СТУЛЬЕВ»
22.20 «СЛЕД». «ПОСЛЕДНЯЯ ПУЛЯ» 17-летний Никита Поцелуев готовится устроить в школе массовое побоище, но неожиданно исчезает. Его труп находят только спустя год. Несостоявшийся «кровавый жнец» убит из пистолета, принадлежащего киллеру по кличке Призрак...
23.10 «СВОИ-3» «ИЩИТЕ ЖЕНЩИНУ»
0.00 Известия. Итоговый выпуск
0.30 «СЛЕД»
1.15, 3.30 «ДЕТЕКТИВЫ»

ТНТ

Ограничение по возрасту 16+
7.00 ТНТ. Gold
8.00 Где логика?
9.00 Дом-2. Lite
10.15 Бородина против Бузовой
11.15 «НЕРЕАЛЬНЫЙ ХОЛОСТЯК»
11.15 Золото Геленджика
12.10 «САШАТАНЯ»
15.00 Комеди Клаб. Спецдайджест
18.00 Однажды в России. Спецдайджест
20.00 «ГУСАР» Наступил день икс - Катя и Митя собираются ехать в загс, чтобы окончательно оформить развод. Но у них не получается даже выйти из квартиры, потому что гусар категорически против и готов пойти хоть в огонь, хоть в воду, чтобы сохранить их брак...
21.00 Импровизация Здесь нет сценария, и все, происходящее на сцене, придумывается участниками на ходу...
22.00 «ОКАЯННЫЕ ДНИ»
22.55 Дом-2. Город любви
23.55 Дом-2. После заката
0.55 Comedy Woman
1.50 Stand up
3.35 Открытый микрофон
6.05 ТНТ. Best

ТВ3

Ограничение по возрасту 12+
6.00 Мультфильм *0+*
9.30 Слепая *16+*
11.15 Лучший пес *6+*
12.25 Гадалка *16+*
14.45 Мистические истории. Начало *16+*
15.45 Гадалка *16+*
16.55 Знаки судьбы *16+*
17.25 Слепая *16+*
18.30 «АВАНПОСТ» *16+* Олег приходит в себя утром следующего дня и не может двинуться с места. Солдаты во главе с Юрой извлекают Олега из-под огромной туши животного. Оказывается, ночью на лагерь напали больше сотни медведей... Олега кладут в госпиталь, за ним присматривает Алена. Внезапно она сообщает, что его отправляют в увольнительную в Москву...
20.30 «ГРИММ» *16+* После того как Ник увидел Джульетту живой, это не дает ему покоя. Он рассказывает об этом Беде и Адалинде...
23.00 «ХОЛМС И ВАТСОН» ДЕТЕКТИВ. США - Канада, 2018 г. *16+* В ролях: Уилл Феррелл, Джон Си Райли
1.00 «БАШНЯ. НОВЫЕ ЛЮДИ» *16+*

ЧЕ!

Ограничение по возрасту 16+
6.00, 10.00 Дорожные войны
7.00 Вне закона. Преступление и наказание
8.00 «ДОЗНАВАТЕЛЬ»
10.30 Дорожные войны Лучшее
11.30 Дорожные войны 2.0
12.00, 13.00 +100500
13.30 Улетное видео
14.00 Улетное видео. Лучшее
14.30 Утилизатор-5
15.30 Утилизатор *12+*
16.00 Утилизатор-2 *12+*
16.30 «МЕЧ»
19.30 Решала Каждый день тысячи россиян становятся жертвами аферистов. О подобных преступлениях редко заявляют в полицию, а те, которые все-таки попадают в сводки, раскрыть почти невозможно. Но какой трудной ни была бы проблема - ее надо решать! Поэтому на российском телевидении появился «Решала»...
22.30 Опасные связи
1.00 Вне закона. Преступление и наказание
2.00 Утилизатор *12+*
2.30 Утилизатор-2 *12+*
3.00 Утилизатор-4
3.45 Улетное видео

ДОМАШНИЙ

Ограничение по возрасту 16+
6.30 6 кадров
6.40 По делам несовершеннолетних
8.15 Давай разведемся!
9.25 Тест на отцовство
11.35 Реальная мистика
12.40 Понять. Простить
13.45 Порча
14.15 Знахарка
14.50 Сила в тебе
15.05 «КАКОЙ ОНА БЫЛА»
19.00 «ЛЮБОВЬ ЛЕЧИТ»
23.20 Сила в тебе
23.35 «ЖЕНСКИЙ ДОКТОР-3» Из-за конфликта с пациентами Татьяна ссорится с мужем и решает подать на развод. Профессор Климов пытается возобновить финансирование проекта Широкова. Ради спасения жизни подкидыша Широков берет деньги из резервного спецфонда на оплату сложной кардиологической операции. Между Черновым и Широковым разгорается новый скандал...
1.15 Порча
1.40 Знахарка
2.10 Понять. Простить
3.00 Реальная мистика
3.50 Тест на отцовство
5.30 По делам несовершеннолетних
6.20 6 кадров

МАТЧ!

6.00, 8.55, 12.00, 13.45, 15.05, 16.50 Новости
6.05, 12.05, 15.10 Все на Матч!
9.00 Профессиональный бокс
10.15, 16.20 Правила игры *12+*
10.45 Футбол. Российская Премьер-лига. Обзор тура *0+*
12.45 Капитаны *12+*
13.15 Ген победы *12+*
13.50 Смешанные единоборства
15.50 Футбол. Чемпионат Испании. Обзор *0+*
16.55 Футбол. Чемпионат Европы-2021. Женщины. Отборочный турнир. Россия - Турция. Прямая трансляция
19.00 Новости
19.05 Все на футбол!
20.10 Футбол. Лига чемпионов. «Локомотив» (Россия) - «Бавария» (Германия). Прямая трансляция
22.55 Футбол. Лига чемпионов. «Боруссия» (Менхенгладбах, Германия) - «Реал» (Испания). Прямая трансляция
1.00 Все на Матч!
2.00 Футбол. Лига чемпионов *0+*
4.00 Место силы. Олимпийский *12+*
4.30 Гандбол *0+*

ТЕЛЕКАНАЛ ЗВЕЗДА

Ограничение по возрасту 12+
6.00 Сегодня утром
8.00 Новости дня
8.20, 10.05 «УБИТЬ СТАЛИНА» *16+*
10.00, 14.00 Военные новости
13.00 Новости дня
13.15 «УБИТЬ СТАЛИНА» *16+*
14.05 «УБИТЬ СТАЛИНА» *16+*
18.00 Новости дня
18.30 Специальный репортаж
18.50 «Ступени Победы. Курская битва. Т 34-76 - легенда Второй мировой» Док. сериал
19.40 Легенды армии с Александром Маршалом. Георгий Хетагуров
20.25 Улика из прошлого *16+*
21.15 Новости дня
21.25 Открытый эфир Проект «Открытый эфир» - уникальная площадка для обсуждения самых важных событий, актуальных и резонансных тем...
23.05 Между тем с Наталией Метлиной
23.40 «МЕЧЕНЫЙ АТОМ»
1.35 «НОЧНОЙ ПАТРУЛЬ»
3.10 «ВО БОРУ БРУСНИКА» *6+*
5.45 «Сделано в СССР» Док. сериал *6+*

РАДИО КОМСОМОЛЬСКАЯ ПРАВДА | ВЕЧЕРНИЙ МАРДАН: ПРОГРАММА С [НЕ]ПРИМИРИМОЙ ПОЗИЦИЕЙ С ПОНЕДЕЛЬНИКА ПО ПЯТНИЦУ 18:00 12+

ОТР

Ограничение по возрасту 12+
6.10, 17.15, 18.05 «ДЖУНА»
7.50, 17.05 Док. сериал
8.15, 15.15 Календарь
9.00, 16.05, 3.40 Врачи
9.25, 16.35 Среда обитания
9.45, 10.10, 22.05 «ЗИМНЯЯ ВИШНЯ»
10.00, 12.00, 13.00, 15.00, 17.00, 18.00, 19.00, 20.00, 22.00 Новости
12.10, 13.20, 20.05, 1.00 ОТРажение
19.20, 3.00 Прав!Да?
23.55 Личность в истории
0.25 Большая наука России
4.05 Домашние животные
4.35 Легенды Крыма

ПЯТНИЦА!

Ограничение по возрасту 16+
5.00 Орел и решка
7.00 Школа доктора Комаровского *12+*
7.30 Утро Пятницы
8.30 «ЗАЧАРОВАННЫЕ»
12.45 Кондитер-3
15.10 Мир наизнанку
17.10 Мир наизнанку. Китай
20.05 Орел и решка. Россия-2
22.15 Мир наизнанку. Китай
23.24 «ШЕРЛОК»
1.20 Пятница News
1.55 Селфи-детектив
2.45 РевиЗолушка
4.15 Орел и решка. Перезагрузка-3

DISNEY CHANNEL

Ограничение по возрасту 6+
5.00 Мультсериалы
15.40 «Утиные истории»
16.10 «Финес и Ферб»
16.40 «Отель Трансильвания» *12+*
17.35 «Леди Баг и Супер-Кот»
19.05 «Кунг-фу Панда: Лапки судьбы»
19.30 «Плюшевый монстр» Мультфильм
21.30 «Амфибия» *12+*
22.00 «Гравити Фолз» *12+*
23.00 «Человек-паук: Тотальный Веном»
23.55 «ЛЕГЕНДА ОБ ИСКАТЕЛЕ» *16+*
0.55 «ХЭЛЛОУИНТАУН-2. МЕСТЬ КАЛАБАРА»
2.15 «ХРОНИКИ ЭВЕРМОРА»

+0

Ограничение по возрасту 16+
5.20 Папа попал *12+*
8.00, 17.00 МастерШеф: Профессионалы Претендентов ожидают сложные и креативные конкурсы. Борьба между кулинарами-профессионалами обещает быть захватывающей и зрелищной!..
11.40 Моя свекровь - монстр
13.50 Другая битва экстрасенсов
20.35 Я стесняюсь своего тела
0.25 «МЫСЛИТЬ КАК ПРЕСТУПНИК»
2.10 Одинокий папа мечтает познакомиться
4.40 Я не знала, что беременна

РУССКИЙ ИЛЛЮЗИОН

Ограничение по возрасту 16+
5.30 «ТЕНЬ»
7.15 «ДЕВУШКА С КОСОЙ»
8.50 «СТИЛЯГИ» МЮЗИКЛ. Россия, 2008 г.
11.15 «МУЖСКАЯ ЖЕНСКАЯ ИГРА» КОМЕДИЯ. Россия, 2011 г.
12.55 «КЛЮЧ К ЕГО СЕРДЦУ» *12+*
16.50 «АДМИРАЛЪ» ДРАМА. Россия, 2009 г.
19.00 «МОЖЕТЕ ЗВАТЬ МЕНЯ ПАПОЙ»
21.00 «ПОЛНЫЙ КОНТАКТ». КОМЕДИЯ. Россия, 2011 г.
22.30 «КУРЬЕР ИЗ РАЯ» КОМЕДИЯ. Россия, 2013 г. *12+*

ТЕЛЕКАНАЛ СУПЕР

Ограничение по возрасту 16+
6.00 «УЧИТЕЛЯ» *12+*
7.00, 8.00 «Маша и Медведь» *0+*
7.55, 18.25 Прогнозик погодки *0+*
11.00, 19.00 «РОДИТЕЛИ» *12+*
13.00, 21.00 «ГРАНД»
15.00 «ФИТНЕС»
17.00 «ДЕФФЧОНКИ»
22.00 «ВРЕМЕННО НЕДОСТУПЕН» *12+*
23.00 «О ЧЕМ ЕЩЕ ГОВОРЯТ МУЖЧИНЫ» КОМЕДИЯ. Россия, 2011 г. Леша, Слава и Камиль в трудную минуту приходят на помощь своему другу Саше...
1.00 «ВНЕ ИГРЫ»

Москва Доверие

6.10 Раскрывая тайны звезд
6.55, 9.30 Тайны кино
7.45, 16.10 «ДВА КАПИТАНА» *6+*
9.05 Это было смешно
10.20, 2.55 История Российского государства
10.50, 20.00 «СЛЕДСТВИЕ ВЕДУТ ЗНАТОКИ»
13.40, 22.40 «ЛЕТУЧАЯ МЫШЬ»
17.35 Звезды советского экрана
18.10, 0.55 «ЧИСТО АНГЛИЙСКИЕ УБИЙСТВА» *16+*
2.30 Тайны забытых побед. Художник стратегического назначения
3.25, 4.55 Тайны кино

В телепрограмме возможны изменения по не зависящим от редакции причинам

Ирина ВИКТОРОВА

Кризис в «Доме-2»:

«Платить стали по 17 тысяч, продукты дешевые»

В телешоу проводят сокращения и оптимизацию - совсем как на настоящих предприятиях в условиях борьбы с коронавирусом.

Канал ТНТ

За постановочные драки и выяснение отношений строго по сценарию участники шоу получают зарплату - все более скромную.

Канал ТНТ

А вот гонорар ведущей остался прежним: по слухам, Ольга Бузова получает 1 млн в месяц.

«Дом-2» - самое длинное реалити-шоу на российском ТВ. За 16 лет в эфире чего только не было. Но этой осенью в проекте впервые затеяли оптимизацию и включили режим экономии.

«Проект переехал на новую площадку - на старом месте строят дорогу. На Поляне появились купель и баня, теперь каждые выходные участники могут париться. Но быт в целом гораздо скромнее - даже продукты в холодильниках стали дешевле. Сокращают и число участников, и их доходы. Могут сказать: свободных высоких ставок нет, и платят сколько хотят», - рассказывает один из «старичков», недавно побывавших в шоу.

В середине октября закрыли две площадки телепроекта - «Остров любви» (эфиры с Сейшельских островов) и «Спаси свою любовь» (шоу для бывших участников, которые вернулись в проект парами). Теперь все события будут разворачиваться только на подмосковной Поляне.

«Дома-2» стало так много, что поклонники шоу уже не могут уследить за всеми событиями в многочисленных ответвлениях реалити. Мы решили закрыть проекты «Спаси свою любовь» и «Остров любви», с тем чтобы повысить событийность главного выпуска дня в 23.00», - объясняют продюсеры. На самом деле в проекте сейчас, как везде, - оптимизация расходов за счет сокращения неэффективных подразделений. Закрытие двух спецпроектов внутри «Дома-2» позволило сэкономить крупные суммы - за счет сокращения команды сотрудников, обслуживающих эти площадки, и участников шоу. Теперь на «Доме-2» обсуждают возможность введения возрастного ценза - подумывают оставить только молодежь до 27 лет. Поэтому шоу должна покинуть 36-летняя **Ксения Задойнова** с мужем и детьми.

Также из проекта ушел 43-летний **Степан Меньщиков**, который в начале года вернулся в шоу с новой женой. Недавно у пары родилась дочь, и, по официальной версии, они отправились «воспитывать ребенка». А на самом деле актерские услуги «ветерана проекта» стало накладно оплачивать. По данным «КП», Меньщикову платили 150 тысяч рублей - это типовая ставка для «ветеранов».

После ухода с «Дома-2» Меньщиков не растерялся - с женой снялся в шоу Первого канала «На самом деле», где удостоверился в своем отцовстве с помощью ДНК-теста. Когда Меньщикова стали стыдить за совсем уж неправдоподобный сюжет, он не стал оправдываться: «Пять минут позора - потом опять Степан Валерьевич!» Действительно, школа «Дома-2» дает большой опыт актерской игры в «скандалы, интриги, расследования».

Молодые участники соглашаются на небольшие оклады и более дисциплинированны, охотнее соглашаются на самые дикие сценарные уловки. Деньги для них не главное, ведь участие в «Доме-2» - шанс стать востребованным блогером. К примеру, у популярной среди фанатов шоу **Саши Черно** уже 830 тыс. подписчиков в Инстаграме. Пока Александра была в шоу, делила доходы от рекламы в Инстаграме с менеджментом проекта. А теперь, когда она покинула «Дом-2», вся прибыль идет ей одной.

Это не самый рейтинговый проект ТНТ («Битва экстрасенсов» куда популярнее), но «Дом-2» имеет постоянную аудиторию, что приносит стабильный доход. Экономия экономией, но это шоу просто так не задушишь, не убьешь.

ЦИФРЫ

- Минимальная зарплата участника «Дома-2» (после двух месяцев испытательного срока): 17 тыс. руб. в месяц.
- Повышенный тариф для звездных героев «Дома-2»: 70 - 150 тыс. руб. в месяц.
- Зарплата ведущих Бузовой и Бородиной: около 1 млн руб. в месяц.
- Зарплата соведущего Влада Кадони: 140 тыс. руб.

97,2 FM

«Глядя в телевизор» - программа, в которой мы смотрим телевизор за вас. А потом рассказываем самое интересное. По пятницам в 20.00 на Радио «КП»

■ СУД ДА ДЕЛО

Вдову Алексея Баталова и его дочь пытались обмануть аферисты?

Анастасия ПЛЕШАКОВА

Михаилу Цивину и Наталье Дрожжиной предъявили обвинение в мошенничестве.

В понедельник утром сотрудники Следственного комитета РФ задержали юриста **Михаила Цивина** и **Наталью Дрожжину** и предъявили им обвинение в мошенничестве с имуществом актера **Алексея Баталова.**

По словам представителя СК РФ по Москве **Юлии Ивановой,** супружеская пара задержана в порядке ст. 91 УПК РФ. В ближайшее время 73-летнему Михаилу Цивину и 72-летней Наталье Дрожжиной будет избрана мера пресечения.

Напомним, что скандал разразился месяц назад. Вдова и дочь народного артиста СССР Алексея Баталова (актера не стало в 2017 году) обвинили Михаила Цивина и его жену Наталью Дрожжину в том, что те обманным путем завладели их имуществом. Было возбуждено уголовное дело. Вначале Цивин и Дрожжина проходили как свидетели, теперь их статус поменялся на обвиняемых.

В дело включились известные адвокаты. Цивина и Дрожжину защищает адвокат **Анатолий Кучерена**, Баталовых - **Павел Астахов**. И пока рано ставить точку в этой запутанной истории.

Несколько последних лет Цивин и Дрожжина состояли с семейством Баталовых в дружеских отношениях - супруги опекали актерскую чету и их дочь и поддерживали вдову после смерти Алексея Баталова.

В сентябре 2019 года дочь Баталова Мария заключила с Натальей Дрожжиной договор пожизненного содержания с иждивением (у Марии ДЦП, и ей требуется уход). В прошлую пятницу стороны собирались расторгнуть договор, но в последний момент встреча не состоялась.

■ ПЕРЕЗАГРУЗКА

Константин ГЛЫБА

Заяц носит поло и модные штаны

«Союзмультфильм» показал обновленный образ героя новых серий «Ну, погоди!».

Союзмультфильм

Неунывающий косой стал объемным, современным и по-прежнему полон юношеского задора и огня.

«Союзмультфильм» показал, как в новых сериях «Ну, погоди!» будет выглядеть Заяц. Напомним, его озвучивает **Дмитрий Хрусталев**. Первого персонажа - Волка, который заговорит голосом **Гарика Харламова**, показали публике чуть раньше.

- Наша творческая группа долго искала современное воплощение озорного героя, было создано более 30 вариаций образа, - призналась **генеральный продюсер киностудии «Союзмультфильм» Юлия Осетинская**. - Важно было найти баланс характерных черт персонажа, а также сохранить преемственность с классической версией: так, например, у нашего Зайца тот же цвет глаз.

В итоге Заяц выглядит весьма современно: носит голубое поло, штаны в три четверти и легкие мокасины, в которых удобно удирать от Волка. На руке героя модные часы.

Союзмультфильм

- Если вы посмотрите на нашего Волка, то увидите гораздо больше ломаных, заостренных линий, а Заяц в противовес ему по контурам мягкий, округлый - это очень милый персонаж, но не без присущих ему хитринки и находчивости, - рассказывает **директор «Союзмультфильма» Борис Машковцев.**

Новые серии «Ну, погоди!» киностудия не позиционирует как продолжение канонической советской версии мультфильма - это будет переосмысление истории охоты Волка на Зайца «с сохранением традиционного бездиалогового жанра гэговой комедии».

В «Ну, погоди!» появятся новые персонажи второго плана - барсук Тим, ежик Шу и косуля Уля. Они же станут талисманами курорта Роза Хутор, на котором и планируется в новогодние праздники показать новые серии перезагруженного мультфильма.

«Бавария» - монстр. «Локо» без шансов?

Андрей ВДОВИН

Сегодня «Локомотив» в Черкизове принимает сильнейший футбольный клуб Европы.

*Вице-чемпион России «Локомотив» во вторник, 27 октября, проведет свой второй матч в Лиге чемпионов. Соперником **команды Николича** станет действующий обладатель Кубка чемпионов «Бавария». У хозяев практически нет шансов в Черкизове - мюнхенцы в последние недели наводят ужас на соперников.*

dpa/picture-alliance/globallookpress.com

У «Баварии», которая крушит соперников, как танк, есть мощная пушка - Роберт Левандовски.

РАЗГРОМЫ «АТЛЕТИКО» И «АЙНТРАХТА»

В последнем туре Бундеслиги «Бавария» грохнула «Айнтрахт» - 5:0 (хет-трик **Левандовски**), на прошлой неделе в ЛЧ опозорила «Атлетико» - 4:0, до этого громила «Арминию» (4:1), обыгрывала «Герту» (4:3), и отбирала Суперкубок Германии у дортмундской «Боруссии» (3:2).

Если вам еще не страшно за «Локомотив», подсчитайте, сколько в среднем забивала **команда Ханса-Дитера Флика** голов за матч (если лень - то 4,0) и посмотрите на результативность Левандовски (10 голов в 5 матчах Бундеслиги). К тому же в матче с «Айнтрахтом» дали отдохнуть ряду ключевых футболистов, а того же Левандовски заменили на 68-й минуте.

В ЧЕМ ШАНС «ЛОКОМОТИВА»

Но при всей этой мощи «Бавария» - всего лишь вторая в текущем чемпионате Германии. Первую строчку таблицы она уступает «РБ Лейпциг» - старшему брату австрийского «РБ Зальцбург», с которым «Локо» на прошлой неделе сыграл вничью (2:2). А все потому что «Бавария» месяц назад умудрилась «влететь» «Хоффенхайму» - 1:4. Так значит, бывают у бездушной немецкой машины сбои.

Но чтобы он произошел, необходимо, чтобы:

- Лидеры «Баварии», такие как Горецка и Левандовски, оказались на скамейке запасных.
- Соперник удачно играл на стандартах - угловых прежде всего.
- Судьи были благосклонны и награждали фаворитов правом на пенальти.
- Хорошо играть в контратаках.

Способен сегодняшний «Локомотив» на все это? Както не верится.

«ЛОКОМОТИВ» ПРОИГРЫВАЕТ «РОТОРУ»

В последнем матче «Локо» в РПЛ все было наоборот, и команда Николича сенсационно уступила аутсайдеру «Ротору». Все пошло наперекосяк, в обороне было слишком много ошибок, да еще Антон Миранчук не забил пенальти. И если раньше «Локо» славился непроходимой защитой, то сейчас там даже при очень большой концентрации игроков обороны нет подстраховки.

Но для «Локомотива» и его тренера Лига чемпионов, кажется, более нужный турнир, чем РПЛ. В Европе Смолов, Крыховяк, Зе Луиш, Эдер и все остальные хотят показать себя больше, чем в РПЛ. Так что наверняка они настроятся терпеть все 90 минут, но смогут ли выдержать высокий темп ЛЧ - это огромный вопрос.

Но если чудо случится, то поставившие на победу «Локо» могут обогатиться в 16 раз!

МАТЧ! Сегодня. Футбол. Лига чемпионов. «Локомотив» - «Бавария». «Локомотив». 20.10.

■ ПРЯМАЯ РЕЧЬ

Евгений ЛОВЧЕВ: Наши клубы не тянут на два фронта. Это шанс для «Спартака»

Сергей КИРИЛЛОВ

Красно-белые лидируют в чемпионате России по футболу.

Чемпионат России по футболу

	И	О
1. Спартак	12	27
2. Зенит	12	24
3. ЦСКА	11	22
4. Локомотив	12	21
5. Динамо	12	20
6. Ростов	12	20
7. Сочи	12	19
8. Краснодар	12	18
9. Рубин	12	18
10. Ахмат	12	17
11. Арсенал	11	12
12. Тамбов	12	12
13. Урал	12	11
14. Химки	12	9
15. Ротор	12	6
16. Уфа	12	6

- Евгений Серафимович, все три наши клуба, выступающие в Лиге чемпионов, дружно проиграли в чемпионате России: «Зенит» - «Рубину» (1:2), «Локомотив» - «Ротору» (1:2), «Краснодар» - «Спартаку» (1:3). Не тянут на два фронта?

- Точно не тянут. С другой стороны, никогда такой ситуации в футболе и не было. Конечно, вмешалась пандемия. Между чемпионатами практически не было перерыва. А сейчас у команд, выступающих в еврокубках, каждый третий день - игра. Даже когда был перерыв на Лигу наций, пять человек из «Зенита» играли за сборные, человека 3 - 4 из «Краснодара» выступали за молодежку. Футболисты «Локо» тоже разъезжались. Конечно, наши команды к этому не готовы. Когда мы смотрим «Барселону», «Реал», когда видим: **Марсело** сидит в запасе и еще несколько сильных футболистов, то становится понятно, почему они могут играть в таком ритме. А у нас только «Зенит» способен сделать более-менее равнозначные замены - не играют **Дзюба** и **Азмун**, выходит **Ерохин**, это все-таки определенный уровень. У других команд такой скамейки нет. А еще заболевают же у нас коронавирусом постоянно. Да, мы видим, что заболел **Роналду**, но это у них какие-то единичные случаи. А у нас прямо выпадают по нескольку человек. Словом, даже наши лидеры не укомплектованы на два соревнования. Но мы к этому придем потихонечку.

- Это шанс в чемпионате России для «Спартака», который не попал в еврокубки?

- Конечно, это шанс для «Спартака». И у них появляется такой чемпионский фарт, что ли. Иногда команда играет плохо, а потом как-то вымучивает голы, потихонечку раскручивает, раскручивает. Кроме того, они сейчас **Мозеса** взяли в аренду у «Челси», ну видно же, квалифицированный футболист и в хорошем состоянии находится. То, как он исполнил этот гол в последнем матче с «Краснодаром», наши так не могут - ни **Маслов**, ни **Рассказов**. А за зиму «Спартак» может еще усилиться и опорника взять.

- Говорят, главному тренеру красно-белых Тедеско предложили новый контракт.

- Как ни предложить, когда команда идет на первом месте. Он в прошлом году практически разбирался, кто у него есть в команде. Разобрался. И теперь **Тедеско** практически с первой и до последней игры ставит один и тот же состав. Говорили, что не все ребята дотягивают, а они играли и играли, потому что команда должна наиграться, почувствовать связи. Единственное, что «Спартаку» может помешать стать чемпионом, - игра в обороне. Это сегодняшняя беда «Спартака», но она компенсируется характером. А так команда выстроена, она играет.

ФОТО-ФИНИШ

Артур ЛЕБЕДЕВ/РИА Новости

Двукратная чемпионка России **Анна Щербакова** (на фото) подтверждает свой класс. Воспитанница **Этери Тутберидзе**, чисто исполнив четверной флип, уверенно выиграла третий этап Кубка России по фигурному катанию в Сочи. Второе место заняла ее подруга по команде **Дарья Усачева**, третье - **Елизавета Туктамышева**.

Четвертый этап Кубка России пройдет с 8 по 12 ноября в Казани. Там должны выступить сразу две фигуристки, перебежавшие от Тутберидзе в Академию Плющенко, **Александра Трусова** и **Алена Косторная**.

Объявления в этой рубрике являются рекламой

Рекламные объявления

АНТИКВАРИАТ

БИБЛИОТЕКУ ДОМАШНЮЮ куплю. Выезд. Т. 8 (495) 721-4146

РАЗНОЕ

ЛЮБЫЕ ЗНАЧКИ, знаки, медали. Монеты, боны, открытки, семейные архивы. Куплю. Т. 8 (495) 720-9076

КНИГИ

БИБЛИОТЕКУ ДОМАШНЮЮ куплю. Выезд. Т. 8 (495) 720-6836

АСТРОЛОГИЯ. МАГИЯ

www.gospozhaluba.ru
Любовь Владимировна
• Предсказываю судьбу
• Сниму порчу, венец безбрачия, верну мужа.
• Прием по записи и на расстоянии
8-910-455-66-66
м. Пражская м. Кунцевская

ПОТОМСТВЕННАЯ ЦЕЛИТЕЛЬНИЦА РАИНА
Магистр Высшей Степени
Вся моя энергия, мой профессиональный опыт, тайные знания и искреннее желание помочь вам - к вашим услугам.
• Верну мужа в семью, отстраню любовницу, восстановлю отношения с любимыми.
• Сниму негатив любой сложности (сглаз, порча, родовое проклятие, венец безбрачия, приворот).
• На всю работу ставлю именную крестильную защиту семи зеркал.
• Открытие денежных потоков.
• Избавлю от одиночества и бездетности.
• Налаживаю отношения между родителями и детьми.
• Более 700 обрядов для мужчин и женщин.
• Талисманы и обереги на удачу.
8 (929) 837-32-07

ПОТОМСТВЕННЫЙ ДАР
ПРОВИДИЦА МАРИЯ
• Гадание на картах таро
• Диагностика и снятие негатива любой сложности
• Любовная магия (привороты по фото, возврат мужа/жены в семью и тд)
• Заговоры от пагубных привычек
• Старообрядные обряды
ОПЛАТА ПОСЛЕ РЕЗУЛЬТАТА
+ 7 (928) 199-09-21

МАРИЯ
Ясновидящая предсказательница, участница шоу «БИТВА ЭКСТРАСЕНСОВ»
РЕЗУЛЬТАТ В ДЕНЬ ОБРАЩЕНИЯ
Более 900 обрядов для решения любых проблем, заговор от пьянства. Восстановление семьи. Помощь по телефону на любом расстоянии. Снятие сглаза, порчи, избавление от родовых проклятий.
ИЗБАВЛЕНИЕ ОТ ВРЕДНЫХ ПРИВЫЧЕК
ПЕНСИОНЕРАМ КОНСУЛЬТАЦИЯ БЕСПЛАТНО
Предсказать будущее могут многие, изменить его - только избранные!
Тел. 8-905-542-07-61

ПОГОДА В МОСКВЕ И ОБЛАСТИ ЗАВТРА, 28 ОКТЯБРЯ

Ветер южный, 5 - 10 м/сек.
Давление - 746 мм рт. ст. (норма для октября - 747)
Относительная влажность воздуха - 85% (норма - 80%)
Восход - 7.35
Заход - 16.51
Луна - полнолуние

Сегодня
Ночью: +3...+5, по области 0...+5.
Днем: +10...+12, по области +8...+13.
Ветер южный, 5 - 10 м/сек.

Послезавтра
Ночью: +4...+6, по области +1...+6.
Днем: +10...+12, по области +7...+12.
Ветер южный, 5 - 10 м/сек.

Геомагнитный фон возмущенный.
Атмосферное давление близко к норме, на самочувствие повлиять не должно.
Температура воздуха на 3 - 5 градусов выше климатической нормы для конца октября, содержание кислорода в воздухе оптимальное. Не по сезону теплая и сухая погода комфортна и благоприятна для большинства москвичей. Она сохранится до конца рабочей недели. В выходные станет чуть прохладнее, днем не выше +10, будет облачно, пройдут небольшие дожди.

По данным Московского метеобюро.

ПОДРОБНЕЕ О ПОГОДЕ СМОТРИТЕ НА НАШЕМ САЙТЕ KP.RU

КРОССВОРД ОТ ОЛЕГА ВАСИЛЬЕВА

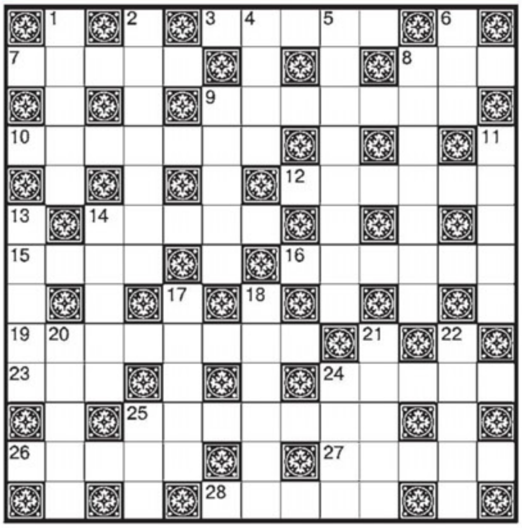

ПО ГОРИЗОНТАЛИ: 3. Кавалерист с бравой репутацией. **7.** Он ослепителен. **8.** Приставка из немецких фамилий. **9.** Какой медведь по имени Smokey стал символом борьбы по предотвращению лесных пожаров? **10.** Кто всегда готов открыть шлюзы своего красноречия? **12.** «Все, что она видела, чем жила, что было вокруг, становилось кружевом тайн в образе повседневности». **14.** На какую геологическую эпоху пришлось появление лучеперых рыб? **15.** «Птица радуется весне, а ... матери». **16.** «Любимец» иллюминатов. **19.** Кто сыграл своего последнего киногероя в комедии «Райское яблочко»? **23.** Розничная альтернатива. **24.** Церковная директива. **25.** Один из пяти императоров, построивших свои дворцы на Палатине. **26.** «Концентрат» военнослужащих. **27.** Увеличитель калорийности выпечки. **28.** На чем курортники катаются?

ПО ВЕРТИКАЛИ: 1. Кого из классиков английской поэзии Владимир Набоков считал «самозванцем и фальшивкой»? **2.** «... пишется Цезарями, а редактируется Брутами». **4.** Седьмая по счету планета. **5.** Зона наибольших глубин. **6.** Что защищает акваторию порта? **8.** «Екатерининский» роман Валентина Пикуля. **9.** В какую царевну влюбился герой фильма «Волшебная лампа Аладдина»? **11.** Рождественская «Ночная ...» от группы «ДДТ». **13.** Великая отравительница Теофания ди ... **14.** Исток забега. **17.** Кого сказочный Карлсон уверенно называет своей матерью? **18.** Какую оперу Джакомо Пуччини наш тенор Леонид Собинов поставил на сцене Большого театра? **20.** Тесто на блины из рассказа «Теперь-то ясно» Михаила Зощенко. **21.** Какой австрийский композитор многие свои опусы подписал Джузеппе? **22.** Экранизированный роман «... для председателя» у Юлиана Семенова. **24.** Как Маяковский обращался к Лиле Брик? **25.** Чем заболел актер Евгений Сидихин во время службы в армии?

ОТВЕТЫ НА КРОССВОРД. ПО ГОРИЗОНТАЛИ: 3. Гусар. **7.** Блеск. **8.** Фон. **9.** Барибал. **10.** Говорун. **12.** Ассоль. **14.** Силур. **15.** Дитя. **16.** Эллипс. **19.** Моргунов. **23.** Опт. **24.** Канон. **25.** Тиберий. **26.** Армия. **27.** Сдоба. **28.** Банан. **ПО ВЕРТИКАЛИ: 1.** Элиот. **2.** История. **4.** Уран. **5.** Абиссаль. **6.** Мол. **8.** «Фаворит». **9.** Будур. **11.** Пьеса. **13.** Адамо. **14.** Старт. **17.** Мумия. **18.** «Богема». **20.** Опара. **21.** Гайдн. **22.** Бомба. **24.** Киса. **25.** Тиф.

СУДОКУ ОТ ОЛЕГА ВАСИЛЬЕВА

1 — ПРОСТОЙ

1	7	2			8	3	4	
5	8			3		6	9	2
		6		4	5			
	4				7		3	6
		5	3		4	1		
8	1		5				2	
			1	7		9		
6	5	7		8			1	4
	9	1	4			7	6	8

8323

2 — СЛОЖНЫЙ

	7	4		2			9	
		5						
	1			8	4			6
8				9				5
5				4	2		6	
		7	5			4		
		3	4		8			
			2		7	3		9
				6			1	8

8324

Заполните пустые клетки цифрами от 1 до 9, но так, чтобы в любой строке по горизонтали и по вертикали и в каждом из девяти блоков, отделенных жирными линиями, не было двух одинаковых цифр. Мы предлагаем вам два варианта - простой и чуть посложнее. Желаем удачи!

Ответы на судоку

1

1	7	2			8	3	4	
5	8			3		6	9	2
		6		4	5			
	4				7		3	6
		5	3		4	1		
8	1		5				2	
			1	7		9		
6	5	7		8			1	4
	9	1	4			7	6	8

2

	7	4		2			9	
		5						
	1			8	4			6
8				9				5
5				4	2		6	
		7	5			4		
		3	4		8			
			2		7	3		9
				6			1	8

ИЗДАТЕЛЬСКИЙ ДОМ «КОМСОМОЛЬСКАЯ ПРАВДА»
■ Главный редактор, генеральный директор Владимир Николаевич СУНГОРКИН.
■ Шеф-редактор Е. САЗОНОВ.
■ РЕДАКЦИОННАЯ КОЛЛЕГИЯ: О. НОСОВА (первый зам. главного редактора), А. ГАНЕЛИН (зам. главного редактора), А. ДЯТЛОВ (зам. главного редактора), Л. ЗАХАРОВ (зам. главного редактора), П. САДКОВ (зам. главного редактора), А. СЕМЕНЦОВ (зам. главного редактора), А. СЕДОВ (редактор отдела политики)
■ НАШ АДРЕС: «Комсомольская правда», Старый Петровско-Разумовский проезд, д. 1/23, стр. 1, 6-й этаж, Москва, 127287. Ценные почтовые отправления не доставляются. ТЕЛЕФОНЫ: отдел связи с читателями - (495) 777-02-82, факс - (495) 637-64-22; e-mail: kp@kp.ru; Web-сервер: www.kp.ru; отдел рекламы тел.: (495) 777-02-82; e-mail: advert@kp.ru; служба распространения - (495) 777-02-82
Индексы 50057, 31470, 32353
Тип. № 3396.
■ Время подписания московского выпуска по графику - 20.30, фактически - 20.30
■ Отпечатано в ООО «Типография КомПресс-Москва». Адрес: Нагорное шоссе, д. 2, Московская обл., г. Химки, 141407.
■ ISSN 0233-433X
«НА ПРАВАХ РЕКЛАМЫ», «ЛЮДИ ДЕЛА», «ОТКРЫТАЯ ТРИБУНА», «ВЗРОСЛЫЕ ИГРЫ», «БИЗНЕС-ПРЕСС», «ВЫБОРЫ-2020», «ТОЧКА ЗРЕНИЯ», «ЭТО ПОЛЕЗНО ЗНАТЬ», «ВОПРОС - ОТВЕТ», «ЗАКОНЫ КРАСОТЫ», «ТАЙНАЯ ВЛАСТЬ», «ВАШЕ ЗДОРОВЬЕ», «КУШАТЬ ПОДАНО», «РАЗУМНЫЙ ПОТРЕБИТЕЛЬ» - публикации на коммерческой основе. ™
Редакция не несет ответственности за достоверность содержания рекламных материалов.
■ Учредитель, редакция и издатель газеты - АО «Издательский дом «Комсомольская правда».
■ Газета зарегистрирована в Роскомнадзоре, свидетельство ПИ № ФС77-58661 от 21.07.2014.
Тираж этого номера: 182 339 экз.
Рекомендуемая цена - 22 руб.
Тираж сертифицирован Бюро тиражного аудита - www.press-abc.ru ABC

© АО ИД «Комсомольская правда», 2020. Размещенные в газете материалы не подлежат использованию другими лицами в какой бы то ни было форме без разрешения правообладателя. Приобретение авторских прав: (495) 970-19-51.

ПРЕДСТАВИТЕЛЬСТВА ИЗДАТЕЛЬСКОГО ДОМА

Архангельск	(8182)	21-10-74
Алма-Ата	(727)	277-48-42
Барнаул	(3852)	72-20-05
Белгород	(4722)	20-18-06
Бишкек	(10996)	312-88-31-31
Благовещенск	(4162)	20-19-73, 20-19-29
Брянск	(4832)	74-23-28
Владивосток	(423)	230-22-56
Владимир	(4922)	44-13-43
Волгоград	(8442)	91-94-61
Вологда	(8172)	54-61-38
Воронеж	(4732)	72-79-27
Екатеринбург	(343)	379-27-73
Иваново	(4932)	30-44-11
Ижевск	(3412)	94-50-90
Иркутск	(3952)	20-80-08
Казань	(843)	516-86-80
Калининград	(4012)	31-03-40
Калуга	(4842)	79-04-54
Кемерово	(3842)	35-38-11
Киев	(1038044)	205-43-01
Киров	(8332)	75-48-73
Кишинев	(1037322)	22-45-12
Краснодар	(861)	992-79-92
Красноярск	(391)	206-96-50
Курск	(4712)	70-62-71
Липецк	(4742)	22-23-00
Минск	(1037517)	294-27-18
Мурманск	(8152)	45-12-83
Н. Новгород	(495)	777-02-82
Новосибирск	(383)	289-90-85
Омск	(3812)	29-01-50
Орел	(4862)	43-39-39
Оренбург	(3532)	43-11-93
Пенза	(8412)	56-19-03
Пермь	(342)	206-45-00
Петрозаводск	(921)	010-10-45
	(953)	546-05-04
Петропавловск-Камчатский	(4152)	27-00-97
Псков	(8112)	57-39-97
Ростов-на-Дону	(863)	291-06-00
Рязань	(4912)	95-78-87
С.-Петербург	(812)	458-90-68
Самара	(846)	270-69-10
Саратов	(8452)	53-42-21
Симферополь	(3652)	78-81-32
Смоленск	(4832)	62-18-38
Ставрополь	(8652)	95-11-97
Сыктывкар	(922)	277-36-30
Тамбов	(4752)	71-25-85
Тверь	(4822)	33-93-63
Томск	(3822)	55-02-79
Тула	(4872)	52-41-40
Тюмень	(3452)	68-89-02
Ульяновск	(8422)	44-60-60
Уфа	(3472)	92-44-47
Хабаровск	(4212)	78-26-02,
	(4212)	78-26-01
Челябинск	(351)	265-80-66
Южно-Сахалинск	(4242)	46-47-40
Ярославль	(4852)	58-58-17, 58-55-81

Заказы на размещение рекламы принимаются всеми представительствами

РАДИО КОМСОМОЛЬСКАЯ ПРАВДА

97,2 FM

12+

radiokp.ru

В течение всего дня

Белоруссия, давай жить дружно

Последние новости и репортажи журналистов со всеобщей забастовки

Телефон прямого эфира 8 800 200-97-02

СЕГОДНЯ В ЭФИРЕ

8:45 «Говорит полковник» Виктор Баранец дает ответы на самые каверзные житейские вопросы

17:00 «Культурный код» Режиссер Юрий Грымов - о том, как коронавирус влияет на массовое сознание

18:00 «Вечерний Мардан» Известный публицист огнем и мечом подводит итоги дня

БУДЬ СТИЛЬНОЙ С «КП»

Ольга СКОРЫНИНА, 32 года, Челябинск:

- Визажист, основатель пространства красоты и личного бренда профессиональных кистей для макияжа. С каждым годом еще больше наполняюсь творчеством и замечаю красивые вещи вокруг себя, особенно в такое прекрасное время года, как осень! Когда играют контрастные и яркие краски, они помогают мне вдохновляться и наполнять жизнь энергией! Замужем. Воспитываю прекрасную дочь.

Виктория АНДРЕЯНОВА, модельер:

- Роскошная Ольга, модный горох и романтичные рюши. Хочется увидеть больше кадров, где Ольга кружится, бежит босиком по васильковому полю или солнечному парку. Этот кадр будто раскрывает только маленькую часть ее обаяния и чар, а поза скована высокими каблуками и смущенной полуулыбкой.

Евгений ЧУФАРОВ

Письма с фото присылайте по адресу: «Комсомольская правда», Старый Петровско-Разумовский проезд, д. 1/23, стр. 1, Москва, 127287. На конверте напишите: «Мисс Стиль «КП». Или на e-mail: miss@kp.ru

Голосуйте за понравившуюся вам участницу на нашем сайте *kp.ru* в разделе «Мисс Стиль «КП»!

АНЕКДОТЫ КАЖДЫЙ ДЕНЬ

Друг после свадьбы не стал с машины снимать все эти банты и шарики - так ездит, сигналит...

Ему дорогу уступают, думают - отстал...

* * *

Мужик летит по городу на дикой скорости на своем авто. Увидев это, за ним начинает гнаться полицейский на своей машине. Догоняет, тормозит:

- Сэр, если вы назовете мне очень вескую причину, по которой вы превысили скорость, причем такую причину, которой я раньше не слышал, я вас отпущу.

- Год назад моя жена сбежала с полицейским. Когда я увидел, что вы преследуете меня, то подумал, что вы хотите ее мне вернуть.

- Хорошего дня, сэр!

* * *

- Скажите, а как вы стали сантехником?

- В детстве я мечтал стать космонавтом. Но когда мне сказали, что на космическом борту есть санузел, решил узнать больше, чем остальные космонавты...

* * *

Один из симптомов постоянно мутирующего коронавируса - галлюцинации, что вам положены большие выплаты.

Существует ли мировой заговор вокруг коронавируса *< стр. 8 - 9.*

* * *

Врач говорит:

- Чтобы ваш муж побыстрее выздоровел, ему нужно больше пить и гулять.

Жена:

- Доктор, я тогда поражаюсь, как он вообще умудрился заболеть?!

* * *

- Ищу любую работу!

- Вот метла, начинай мести.

- Извините, но я все-таки МГУ окончил...

- А-а-а! Давай покажу, как.

* * *

Муж возвращается из командировки, а на кухне сидит здоровенный детина. Муж спрашивает у жены:

- А это еще кто?!

- Ты мне кухонный комбайн на 8 Марта дарил?

- Ну, дарил.

- Так вот он - комбайнер.

ШУТКА ИЗ ИНТЕРНЕТА

Весь архив анекдотов от «КП» - на kp.ru

Оставьте свой анекдот на сайте kp.ru в рубрике «Анекдоты»!

СПАСИБО, ЧТО КУПИЛИ ЭТОТ НОМЕР!

Если у вас есть:

- тема для публикации,
- отклики на статью,
- жалобы на доставку

Звоните нам!

(495) 777-02-82

Ваше мнение для нас важно!

www.kp.ru