СРЕДА, 12 января 1994 года ◆ № 6 (863)

Российская газета

Выходит с ноября 1990 г.

ЧИТАЙТЕ В НОМЕРЕ:

Новая «зона коррупции» — земля — 3 страница

Загадка высочайших останков — 7 страница

Власть повернулась лицом к кино — 8 страница

ВЧЕРА, СЕГОДНЯ, ЗАВТРА

РОССИЯ ПЛАТИТ ИЗ СВОЕЙ КАЗНЫ

Размер пенсий офицерам, прапорщикам и мичманам, оставшимся после окончания военной службы в ближнем зарубежье, определяется на основании законодательства Российской Федерации, и они выплачиваются исключительно из российского бюджета. Нет никаких оснований говорить о выплате пенсий за счет казны суверенного государства, а также об их размерах.

Так прокомментировал вчера начальник Главного управления военного бюджета и финансирования Министерства обороны России генерал-полковник Василий Воробьев ситуацию в Литве, где вновь поднят вопрос о якобы «чрезмерных пенсиях» военнослужащих, оставшихся на постоянное место жительства в республике. Существует межправительственное соглашение, подтвердил генерал, которым предусмотрено не только пенсионное обеспечение, но и лечение бывших военных, в том числе санаторно-курортное.

ЛИШНИЙ РАЗ НЕ ПРОКАТИШЬСЯ

Второе в новом году повышение цен на горючее переживает Самарская область.

1 января цена бензина подскочила на 60 процентов. Не прошло и полмесяца, как торговля преподнесла новый сюрприз — увеличила стоимость автомобильного топлива еще на 20 процентов. Теперь литр 92-го бензина стоит 265 рублей. На сегодня он самый дорогой в Поволжье.

ОБЛАСТНАЯ ДУМА СМЕНИТ СОВЕТ

На смену областному Совету народных депутатов в Смоленске придет областная Дума.

Глава администрации Анатолий Глушенков подписал постановление о представительном (законодательном) органе государственной власти, утверждены временные положения о Думе и выборах депутатов.

Сессия Орловского областного Совета народных депутатов на своем заседании рассмотрела вопросы реформирования представительных органов власти и местного самоуправления.

Утверждены положения об областной Думе, о местном самоуправлении на переходный период, о выборах в эти органы власти. Они назначены на 20 марта 1994 года.

Николай КИРЕЕВ.

ХОРОШО ДОЯТСЯ ЗАОКЕАНСКИЕ БУРЕНКИ

В условиях острейшего дефицита молочных продуктов, возникшего в ряде между разного сокращения поголовья скота, из США и Японии в Приморье доставлено детское питание, запасов которого малышам хватит на целый год.

Более трехсот тысяч тонн продуктов общей стоимостью 1,73 миллиарда рублей в ближайшие дни будут переданы детским домам-интернатам и больницам, а через систему районных молочных кухонь заокеанское молоко и кашу бесплатно получат все младенцы первого года жизни вне зависимости от толщины кошелька их родителей.

ДОЛЛАР РАСТЕТ

На вечерних торгах ММВБ (Московской межбанковской валютной биржи) курс доллара США составил 1.293 рубля, что на 19 рублей выше предыдущего показателя.

По мнению экспертов биржи, тенденция быстрого роста доллара вызвана следующими факторами: завершением работы коммерческих банков по закрытию балансов, растущими инфляционными ожиданиями, неясностью дальнейшей экономической политики, а также предполагаемым ростом кредитных «вливаний» в экономику.

ЧЛЕНЫ МАЛОГО СОВЕТА КУБАНИ НАМЕРЕНЫ ОБРАТИТЬСЯ ЗА ПОМОЩЬЮ К ДЕПУТАТАМ ГОСДУМЫ

Группа членов малого Совета Кубани намерена обратиться за помощью в Госдуму, а также подать в суд на губернатора края Николая Егорова.

Причиной послужило подписание главой администрации постановления, которым с 11 января прекращаются полномочия краевого Совета народных депутатов, ликвидируется его аппарат. 3 апреля должны состояться выборы в законодательное собрание Краснодарского края, а до начала работы будущего парламента правовое регулирование по отнесенным к компетенции краевого Совета вопросам будет осуществляться главой администрации края.

(По материалам корреспондентов «РГ» и ИТАР — ТАСС).

СОБЫТИЕ ДНЯ

Фото Виктора ВАСЕНИНА и Владимира СОРОКИНА.

В добрый путь, парламент России!

Выступление Б. Ельцина на открытии Совета Федерации

«Уважаемые члены Совета Федерации!

Уважаемые гости!

Граждане России!

С сегодняшнего дня российская государственность обретает новое качество. Начинает свою работу двухпалатный парламент Российской Федерации.

В то же время восстанавливается связь времен, разорванная на десятилетия. Одновременно с Советом Федерации приступила к работе Государственная Дума.

И дело не в формальном восстановлении названия одного их государственных институтов России. Смысл происходящего гораадо глубже.

Россия возвращается к своим корням, восстанавливает утраченные традиции.

Без этого не обрести своего подлинного лица.

Без этого невозможно идти вперед.

Без этого не занять достойного места в современном мире.

Новая российская государственность опирается на прочную правовую основу — на Конституцию, которая принята не группой людей, не какой-то партией — а впервые в истории России — всенародным голосованием.

Всем нам предстоит еще много сделать, чтобы конституционные положения стали нормами нашей жизни, чтобы мы научились жить в соответствии с ними.

В полной мере осознаю, что особая ответственность в этой общей работе лежит на Президенте.

Как Президент Российской Федерации при осуществлении своих полномочий буду:

— строго соблюдать и защищать принятую всенародным голосованием 12 декабря 1993 года Конституцию Российской Федерации;

— уважать и охранять права и свободы россиян, верно служить их интересам;

— защищать суверенитет, независимость, безопасность и территориальную целостность государства;

— добросовестно выполнять обязанности, возложенные на меня Конституцией.

Рассчитываю, что и депутаты Федерального Собрания в своей деятельности будут строго придерживаться Конституции России.

◇

В Совет Федерации пришли те, кто победил на свободных, демократических выборах, в остром и открытом соревновании. Поздравляю вас с этим большим политическим и личным успехом!

Вы избраны в Совет Федерации, в верхнюю палату Федерального Собрания. Российские граждане поверили вам. Они передали вам часть своей власти и одновременно возложили на вас огромную ответственность — за Отечество, за российский народ. Надеюсь, что каждый из вас осознает это в полной мере.

Теперь вы будете непосредственно участвовать в управлении великой державой, в определении ее судьбы. У каждого из вас многократно возрастают возможности принести пользу России.

Верю, что вы максимально используете их во благо нашего народа.

В этот волнующий день хотел бы поделиться с вами тем, что считаю особенно важным для сегодняшней России.

Парламент начинает свою работу в мирной стране. Избиратели ждут от депутатов реальных усилий по укреплению гражданского мира.

В прошлом году потребовалось огромное напряжение, чтобы сохранить его. В самый сложный момент большинство из тех, кто находится сегодня в этом зале, поддержали Президента, помогли не допустить в России хаос и гражданское противоборство.

И сейчас очень нужно, чтобы члены Совета Федерации и депутаты Государственной Думы вывели российский парламент на путь созидания. Чтобы сотрудничество стало главным в отношениях законодательной и исполнительной властей.

Федеральное Собрание начинает работать в едином Российском государстве.

За кого бы ни голосовали наши избиратели, какой бы партии или блоку ни отдали свои голоса, они были единодушны в том, что Российская Федерация должна и впредь быть целостным государством, прочной федерацией. Наша обязанность — выполнить эту волю.

Конституция дает четкое разграничение предметов ведения Федерации и ее субъектов. Надо строго придерживаться его и одновременно помнить: сильные регионы — условие процветания России.

Парламент начинает работу в самый ответственный момент существования Содружества Независимых Государств. Каждое из государств все более понимает — в одиночку с труднейшими проблемами не справиться, в одиночку не выжить.

Сближение наших стран уже идет. И в этом процессе призвание России — быть первой среди равных.

Наши соотечественники, и прежде всего в ближнем зарубежье, рассчитывают, что добровольная, свободная и мирная интеграция будет крепнуть и набирать силу. Они надеются, что их законные интересы будут защищены. Наш долг — оправдать их надежды.

Избрание Президента России Председателем СНГ дает исключительно благоприятный шанс для реализации этих целей. Наша позиция остается неизменной: чем богаче, разнообразнее и теснее будут отношения между нашими государствами — тем лучше.

Вы начинаете работу в разгар глубоких преобразований в стране. Всем известно, как нелегко было перейти от нескончаемых, бесплодных разговоров к практическому делу. Тем более важно сейчас не останавливаться на полпути.

За два года реформ в России заложены основы рыночной экономики. Но это лишь начало.

В ходе избирательной кампании звучало немало свежих и оригинальных идей, которые способны обеспечить второе дыхание реформ.

Парламентарии имеют реальную возможность воплотить их, прежде всего в законах. Именно они — основа демократической власти.

Российское законодательство во многом все еще не стало рыночным. До сих пор остаются почти непреодолимые препятствия и для бизнесмена, и для банкира, и для фермера.

Если за время вашей работы в этой сфере произойдет перелом, вы не только оправдаете чаяния избирателей, но и займете достойное место в истории России.

У нас много инициативных, энергичных людей, которые хотят и могут трудиться. Сегодня они нуждаются в нашей поддержке. Нужно, наконец, дать им возможность работать и зарабатывать.

Эти люди — основа основ процветания нашей страны. Их руками создается стабиль-

(Окончание на 2-й стр.)

Репортаж с заседания палат Федерального Собрания

После выступления на открытии первого заседания Совета Федерации Президент РФ Борис Ельцин предложил передать «бразды правления» до избрания председателя палаты старейшему депутату. Им оказался председатель Крестьянской партии Юрий Черниченко, избранный от Московского городского округа. Члены палаты проголосовали за то, чтобы он занял место председательствующего.

Юрий Черниченко в свою очередь предложил расширить структуру старейшин и пригласил за стол президиума глав администраций Калининградской и Сахалинской областей Юрия Маточкина и Евгения Красноярова, «схватив, таким образом, всю Россию — от моря до моря».

Избрав в соответствии с повесткой дня первый рабочий орган заседания, депутаты заслушали сообщение председателя Центральной избирательной комиссии РФ Николая Рябова. Подчеркнув, что «выборы в Федеральное Собрание впервые были свободными от идеологических пут», он проинформировал депутатов о ходе избирательной кампании, которая «опровергла бытовавшее мнение об аполитичности и пассивности россиян». Председатель ЦИК дал статистический портрет состава депутатского корпуса. В нем люди 29 национальностей, из которых русских — 76 процентов. Возраст половины членов палаты — от 25 до 50 лет. Всего 9 женщин. Зато высшее образование имеют все, кроме двух, у которых оно незаконченное. 80 процентов депутатов назвали себя беспартийными. Более 50 процентов представляют исполнительные органы власти. В новой палате — 49 бывших народных депутатов РФ.

Для проверки полномочий депутатов была избрана мандатная комиссия.

◇

Наш новый парламент похож на большой корабль, только что спущенный со стапелей на воду навстречу штормам и бурям. Станет ли его плавание благополучным и успешным, сумеет ли он преодолеть на своем тяжком пути рифы и мели, узнаем в ближайшие дни.

А пока вчера, 11 января, в бывшем здании мэрии на Краснопресненской набережной, в котором состоялось первое заседание Государственной Думы, внешне все выглядело более чем благопристойно: депутаты щедро улыбались, тепло приветствовали друг друга. Хотя не секрет — семена конфронтационности уже задолго до начала работы Госдумы были посеяны — особенно в части распределения руководящих постов в нижней палате и ее комитетах, а также регламента.

Дай-то Бог, чтобы семена эти не дали буйных и ядовитых всходов! Нам ведь нужен парламент не стреляющий и злобно рычащий, а законотворящий и благоразумный. Приживется ли хоть на этот раз на российской политической ниве четырежды разогнанная в своей истории Государственная Дума?

С этим вопросом обращаемся к **Сергею Юшенкову** («Выбор России»).

— Дума состоится, потому что в соответствии с новой Конституцией четко прописаны ее функции и полномочия. У нее есть два мощных рычага воздействия на исполнительную власть: законотворчество и бюджет.

Станислав Жебровский, заместитель председателя ЛДПР:

— Мы будем конструктивной силой. Наша партия в оппозиции к правительству, однако мы собираемся стать конструктивной оппозицией. Действовать намереваемся самостоятельно, не вступая ни в какие блоки.

Василий Липицкий (независимый):

— Есть основания предполагать что Государственная Дума состоится. Проблема возникнет в связи с тем, как сложатся отношения между законодателями, Президентом и исполнительной властью. Очень хотелось бы, чтобы они с первого же дня были корректными.

До открытия первого заседания остаются минуты, знакомимся с обстановкой. Как всегда, в центре внимания журналистской братии Владимир Жириновский. Его окружает настолько плотная толпа фото- и телерепортеров, корреспондентов с диктофонами наперевес, что пробиться ближе невозможно. Один из наших коллег с горечью бросил: «Мы ему сами создаем имидж».

От имени старейшин Государственной Думы заседание открывает член ЛДПР Георгий Лукава. Он поздравляет депутатов с началом работы и выражает надежду, что она будет плодотворной и согласованной.

Затем Георгий Лукава предоставляет слово председателю правительства Российской Федерации Виктору Черномырдину.

Председатель Правительства России Виктор Черномырдин передал вчера депутатам Государственной Думы приветствие Президента России Бориса Ельцина, который пожелал народным избранникам успешной и конструктивной работы.

Виктор Черномырдин выразил уверенность, что приветствие главы Российского государства задаст тон работе Государственной Думы. Итоги референдума и выборов в новый российский парламент говорят о том, что граждане выступают за новую Россию, за сильную власть, за свободу и демократию. Наш долг, сказал глава правительства,— строить здание российской государственности. Правительство готово к конструктивному взаимодействию с Думой. Оно го-

(Окончание на 2-й стр.)

Кто войдет в кабинет

В правительстве РФ проводятся активные консультации по новому составу кабинета. Как сообщил корреспонденту ИТАР — ТАСС источник в правительстве, заслуживающий доверия, новый состав правительства, несмотря на численное сокращение, будет максимально сохранен. Судя по всему, кандидатуры по двум первым заместителям председателя правительства уже определены. Олег Сосковец и Егор Гайдар сохранят за собой прежние должности первых вице-премьеров. Об этом говорит тот факт, что они оба принимали активное участие в подготовке Указа Президента о реформировании правительства.

К ВИЗИТУ БИЛЛА КЛИНТОНА В МОСКВУ

НАТО к границам России пока не приближается

В Брюсселе завершилась встреча в верхах Североатлантического союза. Главными темами обсуждения были вопросы безопасности в Европе и в мире, которые практически вылились в проблему расширения союза за счет восточноевропейских стран и некоторых бывших республик Советского Союза.

Руководство НАТО приняло, по американской инициативе, программу «Партнерство во имя мира», в рамках которой Польша, Чехия, Венгрия и Словакия приглашены к сотрудничеству с Североатлантическим союзом в создании системы коллективной безопасности, но не в качестве полноправных членов. Не менее интенсивно обсуждался и вопрос о ядерном оружии на территории Украины.

По сообщениям информационных агентств, президент США Билл Клинтон назвал одобрение плана «Партнерство во имя мира» и то, что ему удалось убедить Украину принять договор, предусматривающий отказ Киева от ядерного оружия, «двумя гигантскими шагами навстречу всеобщей безопасности».

Биллу Клинтону было непросто настоять именно на таких итогах встречи в верхах. Как известно, генеральный секретарь НАТО М. Вернер, исходя из того, что «перед западным оборонительным союзом стоит историческая задача распространить существующую систему безопасности и на Восточную Европу», выразил мнение, что НАТО должен открыть свои двери для всех стран бывшего Варшавского Договора, «поскольку они культурно и исторически тесно связаны с Западом и должны восстановить с ним эти связи». Россия же, как известно, довольно решительно возражала против этого, и еще накануне встречи Андрей Козырев, министр иностранных дел РФ, предложил, чтобы НАТО и Россия совместно гарантировали европейскую безопасность.

Американскому президенту удалось склонить своих партнеров пойти навстречу пожеланиям Москвы, хотя и пришлось из-за этой своей позиции принять на себя изрядную долю критики. Западная пресса, освещающая итоги встречи в верхах, полна упреков в его адрес по поводу того, что хоть Россия и продолжает оставаться, несмотря на свою сегодняшнюю экономическую слабость, великой державой, но нельзя же без конца подстраиваться только под ее интересы в вопросах безопасности.

Не менее драматично протекал процесс переговоров с Украиной. Украинский президент не выдержал совместного нажима со стороны президентов США и России и согласился 14 января в Москве поставить свою подпись под документом о полной передаче России ядерного оружия, размещенного на территории Украины.

Вне всякого сомнения, Леонид Кравчук пошел на игнорирование решения Верховного Совета Украины от 18 ноября, которым за Украиной фактически закреплялся статус ядерной державы. По всей видимости, возвращаясь домой из своего московского хождения в Каноссу, он натолкнется на большие проблемы в своих взаимоотношениях с парламентом. Но это в конце концов личные проблемы Леонида Кравчука.

Главное в другом. Американский президент приезжает сегодня на встречу с Борисом Ельциным с немалыми достижениями в своей внешнеполитической активности, которые, без сомнения, и в Москве будут оценены весьма высоко.

Словом, первая встреча российского и американского президентов на московской земле обещает быть весьма продуктивной.

Владимир КУЗНЕЧЕВСКИЙ.

Выступление Б. Ельцина

на открытии Совета Федерации

(Окончание. Начало на 1-й стр.)

ное и благополучное общество, в котором никто не будет чувствовать себя униженным и обделенным.

В то же время одно материальное благополучие не сделает страну счастливой, не возродит чувства собственного достоинства граждан России.

Надо честно признать: в сложнейших российских преобразованиях до сих пор слабо задействован мощный потенциал многонациональной отечественной культуры.

Она оказалась на обочине реформ. И, может быть, в этом корень многих трудностей и неудач.

Наша общая задача — найти оптимальное соотношение рынка и культуры. Без этого рынок не станет цивилизованным. Без этого культура не выйдет из кризиса, не возродится духовность, не возродится величие России.

Призываю вас в своей деятельности постоянно помнить об этом.

Федеральное Собрание начинает работать в период становления российской демократической государственности.

Всем известно, насколько сложно и болезненно шел этот процесс. Принятие Конституции дает реальный шанс сделать его более спокойным и эффективным.

Можно сказать, что в России впервые достигнуто согласие о правилах и нормах, которые обязательны для всех политических сил. И нам нужно во что бы то ни стало сберечь его. Ради спокойствия в стране. Ради того, чтобы в Россию никогда больше не вернулась диктатура.

Мы можем и должны помочь общественным и политическим силам найти согласие по главному вопросу — категорическому и полному исключению насилия из политической жизни страны.

Нет оправдания тем, кто организует массовые беспорядки. Никто не должен уйти от ответственности за призывы к насильственным действиям, за разжигание национальной, социальной, религиозной розни между людьми.

Еще один вопрос, на котором хочу остановиться особо. Россия—великая держава. И она никогда не согласится быть на обочине мировой цивилизации. Закончилось время, когда наша страна чувствовала себя осажденной крепостью и находилась в конфронтации с остальным миром.

Наша задача сегодня — наладить действительно широкое и равноправное сотрудничество с мировым сообществом.

Достойное место в мире определяется далеко не только военной мощью. Наша страна, наш народ имеют огромный запас жизненной энергии. Мы с вами должны помочь своему Отечеству собраться с силами, вернуть к жизни те мощные стимулы, которые возродят его величие.

Наш основополагающий ориентир в мире — международное право. Россия будет твердо следовать его нормам и принципам. Считаю, что именно такой путь наиболее эффективен для защиты национальных интересов.

Но не менее важна и другая сторона. Все государства во взаимоотношениях с Россией также должны строго придерживаться норм международного права. Никакие двойные стандарты здесь недопустимы.

Надеюсь, что депутаты Совета Федерации и Государственной Думы поддержат в этом Президента и правительство.

Уважаемые члены Совета Федерации!

Большинство из вас — опытные политические деятели, познавшие тайны власти, способные отличить большую политику от мелкого политиканства.

Вижу в вас одну из главных стабилизирующих сил российской государственности.

И Президент, и парламентарии могут выражать несогласие с теми или иными решениями друг друга. Могут быть недовольны друг другом, спорить и настаивать на своем.

Но любые политические проблемы могут и должны разрешаться только посредством юридических процедур.

Нам всегда нужно помнить, что мы представляем великую страну, великий народ многонациональной России. А значит, пока действуют наши полномочия, мы не свободны от этого требования даже в частной жизни. А тем более на государственной трибуне.

Необходимо, наконец, забыть революционную лексику, избавиться от рецидивов болезненной подозрительности и политического максимализма.

При всей партийной неоднородности парламента есть принципиальная основа для совместной конструктивной деятельности.

Это — забота о гражданах России.

Это — сохранение стратегического курса на экономические реформы.

Мы должны считать непоколебимыми и неприкосновенными конституционные демократические процедуры формирования власти и определения политического и экономического курса страны.

В то же время государство обязано защищать демократию всеми законными средствами.

В России, в российской государственности существует немало давних и недавних традиций. Их предстоит существенно обогатить и заложить новые.

Это впрямую касается и Совета Федерации. Конституционные нормы определяют общий каркас работы верхней палаты российского парламента. Предстоит большая работа по их конкретизации.

Надеюсь, вы будете вести ее с расчетом не на год-два, а на перспективу, на XXI век.

Намерен поддерживать постоянные контакты с законодателями, проводить консультации с лидерами парламентских фракций по всем наиболее важным вопросам.

Конституцией предусмотрено ежегодное послание Президента Федеральному Собранию. Представлю его в ближайшее время — после того, как будут решены организационные вопросы работы каждой палаты.

В послании вам будет предложена программа политических и экономических преобразований на 1994 год, основные направления внутренней и внешней политики, а также наметки на двухлетнюю перспективу. В нем будут максимально бережно учтены конструктивные идеи предвыборных программ и платформ, предложения депутатов по организации нашего взаимодействия.

Уважаемые российские парламентарии!

Вы призваны гражданами страны заложить основы в здание российской парламентской культуры. Эта мирная, созидательная и в то же время очень сложная работа.

На вас лежит особая ответственность. Вы начинаете. И от того, насколько успешным будет это начало, во многом зависит судьба России.

Позвольте пожелать вам успехов в нашем общем деле — в обустройстве нашего Отечества!»

Обижают обиженных

Генеральный прокурор России Алексей Казанник направил Председателю Правительства России Виктору Черномырдину письмо, в котором предложил принять меры по устранению нарушений законодательства о льготах и гарантиях гражданам, нуждающимся в особой социальной защите.

Поводом к такому обращению А. Казанника, как сообщили корреспонденту ИТАР—ТАСС в Центре информации и общественных связей Генпрокуратуры, послужили проверки, проведенные Генеральной прокуратурой в ряде регионов страны. В ходе них выявлены массовые нарушения законодательства.

В частности, было установлено, что зачастую необоснованно инвалидам отказывали во внеочередной установке телефонов, инвалидам и участникам войны — в обеспечении их средствами передвижения, путевками на санаторно-курортное лечение, не предоставлялись льготы по оплате жилья и коммунальных услуг. Ущемлялись и права лиц, подвергшихся воздействию радиации вследствие катастрофы на Чернобыльской АЭС.

Во многих регионах, по данным Генеральной прокуратуры, прокуроры обнаружили вопиющие факты нарушения Закона о государственных пенсиях сиротам—воспитанникам детских учреждений. В Санкт-Петербурге, Самарской области органы социальной защиты сами отказывали в выплате пенсий детям по мотивам «их полного государственного обеспечения».

В ряде мест были лишены предусмотренной законом поддержки и женщины, воспитывающие детей, многодетные, одинокие матери, а также малообеспеченные семьи.

По результатам проверок прокурорами внесено более 300 представлений в различные органы, главам администраций.

РЕГИОНЫ

С ЧЕЛОБИТНОЙ К ПРЕЗИДЕНТУ?

В Мордовии заявлено о желании ввести в республике прямое президентское правление. Сразу же вопрос: это кто же попросил — «приняли и володей нами»?

Накануне Рождества в Саранске состоялась конференция общественно-политического движения республики «Согласие». В ней участвовали около ста человек. Среди них министры, заместители министров, главы и заместители глав райгорадминистраций, работники научных и учебных учреждений.

В обращении к населению Мордовии, к правительству России участники конференции показали всю глубину экономического, политического кризиса, и прежде всего кризиса нынешней республиканской власти. И далее вывод: необходимо ввести прямое президентское правление, имея в виду осуществление этой функции через представителя Президента России. Но это еще не все. Как главная мотивация этого предложения-просьбы названы тревожные сепаратистские и националистические тенденции в действиях руководства Верховного Совета.

Национализм в Мордовии? Что-то не верится в это. За многие годы общения с людьми этой республики среди прочих наблюдений вынес для себя, пожалуй бесспорное: более близкого к русскому человеку, чем мордвин (эрзя ли, мокша ли), трудно встретить в нашей российской многоязычной мешанине. И если бы кто-то из местных вождей вздумал разыграть национальную карту, то оказался бы просто в дураках. Нет социальной базы для такой политики.

Подоплека же заявления о прямом президентском правлении видится в другом. В Мордовии после известной канительной истории с упразднением президентского поста сложилась, как казалось тогда многим, спокойная рабочая обстановка. Но нет. Экономический бедлам в республике, рост безработицы, разгул преступности — все это толкало на поиски виноватых.

И они, точнее, он найден. Председатель Верховного Совета Мордовии Н. Бирюков. Не знаю, насколько лично он ответствен за катастрофическое положение в республике. Но упрека он, несомненно, заслуживает. За то, что не сумел, возглавляя высший представительный орган, интегрировать разнородные общественно - политические группы и движения. За то, что не хватило мудрости и выдержки не ввязываться в местные «дворцовые интриги». За то, наконец, что был, как утверждают, на коротком поводке у бывшего председателя бывшего российского Верховного Совета Руслана Хасбулатова.

Может быть, такой путь укрепления и обновления властных структур в республике — самый короткий. Но лучший ли? Мордовия как никогда нуждается в лидерах, которых бы выдвинул сам народ. Предстоящие выборы, несомненно, высветят людей, способных к руководящей работе в исполнительных и представительных органах. Важно не проглядеть их и не отдаться опять воле случая.

Николай СЕНЧЕВ,
соб. корр.

Раны залечат терпение и время

Сегодня в Российской Федерации нет более сложного и взрывоопасного региона, чем район осетино-ингушского конфликта, зона действий чрезвычайного положения.

Пойдет ли ситуация на спад или будет иметь тенденцию к усилению, в значительной степени зависит от руководителей национальной республики, ее политиков — старых и новых, тех, кто в структурах управления сегодня и кто придет им на смену в результате выборов в местные органы власти: 16 января — на пост президента, 27 марта— в парламент.

Собеседник нашего корреспондента — председатель Совета Министров Республики Северная Осетия, депутат Совета Федерации Сергей Валентинович ХЕТАГУРОВ.

— О выборах. Вы участвуете в предвыборной гонке, и в то же время известно, что являетесь противником самого института президентства в республике. Как увязать два этих момента?

— Не придумать более неподходящего занятия для взбудораженной, живущей совсем другими заботами и проблемами республики, чем очередная политкампания, за которой — накал общественных страстей, борьба команд и групп, скандалы, интриги...

Словом, все это работает на раскол общества, которое как никогда нуждается в консолидации, в объединении усилий по стабилизации обстановки в зоне ЧП, помощи беженцам и пострадавшим во время конфликта, в восстановлении народного хозяйства республики, которой война с соседями нанесла немалый ущерб.

Так, на три места в Федеральном Собрании претендовали двадцать восемь человек! Восемь кандидатов претендуют сейчас на пост президента. Не считаю полностью соответствующим роли президента ни одного из кандидатов, в том числе и себя. Но в нынешнем правительстве республики, в моей команде, много людей, которым сегодня просто нет замены. А мое поражение — неизбежная отставка всей команды.

По Конституции РСО президент — это и глава республики, и глава исполнительной власти. Подобного нет ни в одном Основном Законе.

— Я побывала на одной из ваших предвыборных встреч с избирателями в селе Ольгинское. Людей большей частью интересовала не политика, а социальные проблемы — плохие дороги, связь, отсутствие тепла в домах и другие беды.

— В том-то и дело. Социальная сфера для правительства действительно приоритетная. Разрядить страшную психологическую напряженность можно через повышение благосостояния населения, через борьбу с безработицей, нищетой. Мы не только не допустили развала социальной сферы, но кое в чем даже преуспели. В Северной Осетии сегодня одни из самых высоких доходов на душу населения. По крайней мере на Северном Кавказе мы по этому показателю стоим на первом месте. В республике прекратился спад производства, идет рост общих объемов производства.

— Тем не менее напряженность в районе чрезвычайного положения высока, прямо-таки искрит. Люди словно бы в ожидании чего-то более худшего. Бурный протест населения вызывает намерение о возвращении ингушских беженцев в четыре селения Пригородного района. Вы тоже считаете этот шаг поспешным. Почему?

— Да потому, что вчерашних врагов, потерявших в кровавой бойне близких, силой примирить невозможно. Как заставить жить вместе людей, у которых превалирующее чувство сегодня — страх?

— Какие у вас отношения с руководством временной администрации, Ингушетии?

— Нормальные, деловые. Мы ищем пути взаимопонимания, взаимодействия в решении любого вопроса. Главное — уйти от любового удара, не навредить нетерпимостью, резкими необдуманными движениями. Но сокращать военное присутствие в регионе необходимо. Три года республика живет в режиме чрезвычайщины. Это запредельный срок, травмирующий психику людей.

— Кто же тогда обеспечит их безопасность?

— В Северной Осетии расквартированы бригада внутренних войск, пограничный полк — силы, достаточные для обеспечения правопорядка в республике.

— И все-таки: люди должны вернуться в свои родовые гнезда. Тем более те, кто не замешан в кровавых событиях 1992 года. Ведь нельзя законсервировать ситуацию. Может, вы знаете другой выход?

— Я убежден: ни в коем случае нельзя форсировать события. Это вопрос безопасности не только осетинского, но и ингушского населения. И более того, проблема сохранения и без того слишком хрупкого мира на всем Северном Кавказе, на юге России. Лучший лекарь — время. Нужно использовать народную дипломатию, законы, традиции, обычаи примирения горцев. Люди должны помириться сами — сосед с соседом. У нас во всех населенных пунктах созданы согласительные комиссии.

Интервью взяла
Людмила БЕЛЬДЮГИНА.

В добрый путь, парламент России!

(Окончание. Начало на 1-й стр.)

тово внести на рассмотрение Думы около сотни законопроектов, открывающих путь дальнейшему развитию реформы. Среди них — основы земельного кодекса, жилищного законодательства, новый гражданский кодекс и другие.

Председатель Правительства подчеркнул, что правительство считает необходимым в своей деятельности «исключить нетерпимость и нетерпение», готово вести диалог со всеми, в том числе с оппозицией. Нетерпение, подчеркнул Виктор Черномырдин, не всегда приводило к эффективным решениям. Необходимо упорядочить деятельность правительства, на это и направлен Указ Президента, пояснил он.

Виктор Черномырдин сказал, что лимит терпения общества исчерпан. Вместе с тем популистские меры лишь затянут трудный этап. Сегодня возникли предпосылки к переходу на новый этап реформ — этап стабилизации экономики. Необходимо повернуть реформы лицом к народу, подчеркнул глава правительства.

С докладом об итогах декабрьских выборов в Федеральное Собрание и референдума по Конституции выступил заместитель председателя Центризбиркома Александр Иванченко. Он сообщил, что из 444 избранных депутатов в Госдуму зарегистрировано присутствие 430.

Возвращаемся к обозначенной в начале репортажа теме. При всей разности политических воззрений большинство депутатов полагают, что Государственная Дума все-таки будет работоспособной. Вот что сказал известный экономист **Павел Бунич:**

— Я думаю, что важнейшие для страны технологические рыночные законы будут, как говорится, «проскакивать». А в политике идеальный и, по-моему, достижимый результат — добиться нейтралитета.

За консолидацию и независимый депутат, походный атаман Лабинского казачьего округа **Анатолий Долгополов:**

— Главное — сменить курс с разрушительных тенденций проведения реформ на политику созидания. Мы, казаки, отстаиваем интересы русского народа, поддерживаем твердую президентскую власть. Хотим работать на земле, а не воевать, как призывает Жириновский.

Мы так много уже навоевали, что пора восстанавливать разрушенное.

В повестку дня первых заседаний включены вопросы, связанные с утверждением положений регламента Госдумы о фракциях и депутатских группах и образованием фракций и депутатских групп, избранием Председателя и заместителей Председателя Государственной Думы, образованием комитетов и избранием их руководителей, принятием регламента Госдумы, утверждением перечня первоочередных вопросов первой сессии Государственной Думы.

Вечернее заседание было отложено на неопределенное время из-за полной несостоятельности и некомпетентности председательствующего в вопросах регламента по ведению заседаний. Депутаты предложили заменить председательствующего Георгия Лукаву и поручить дальнейшее ведение заседания секретариату Госдумы.

Репортаж вели корреспонденты «Российской газеты»
Р. МИНАСОВ,
Е. СКУКИН
и ИТАР—ТАСС.

«Икарус» из Щекино

В сборочном цехе щекинской автоколонны 1810 АО «Тулаавтотранс» из венгерских узлов, деталей и комплектующих собран первый «Икарус-260».

Выпуск на потоке каждого такого автобуса обойдется в 70—80 миллионов рублей. Если же покупать готовую машину в Венгрии, то это будет стоить 120 миллионов. Так что затея весьма выгодная и перспективная. У щекинцев есть реальная возможность: после необходимой работы по укомплектованию производства кадрами, оборудованием, оснасткой собирать в год до 150 «Икарусов». Этого количества хватит не только для нужд городских и междугородних маршрутов области, но и предоставит возможность поставлять часть машин в другие регионы России.

Николай КИРЕЕВ.
Тульская область.

Курсы валют

Центральный банк Российской Федерации

установил с 12 января 1994 г. следующие курсы иностранных валют к рублю Российской Федерации:

1 австралийский доллар	801 руб. 91 коп.
1 австрийский шиллинг	105 руб. 05 коп.
1 английский фунт стерлингов	1020 руб. 80 коп.
10 бельгийских франков	350 руб. 76 коп.
1 немецкая марка	744 руб. 77 коп.
1 голландский гульден	665 руб. 06 коп.
1 датская крона	191 руб. 80 коп.
100 итальянских лир	75 руб. 74 коп.
1 канадский доллар	982 руб. 15 коп.
1 норвежская крона	172 руб. 42 коп.
1 доллар США	1293 руб. 00 коп.
1 финляндская марка	224 руб. 75 коп.
1 французский франк	218 руб. 86 коп.
1 шведская крона	158 руб. 50 коп.
1 швейцарский франк	877 руб. 09 коп.
10 японских иен	114 руб. 03 коп.
1 ЭКЮ	1441 руб. 31 коп.
10 испанских песет	89 руб. 30 коп.
10 греческих драхм	51 руб. 71 коп.
1 ирландский фунт	1840 руб. 76 коп.
1 исландская крона	17 руб. 80 коп.
1 кувейтский динар	4336 руб. 02 коп.
10 ливанских фунтов	7 руб. 67 коп.
10 португальских эскудо	73 руб. 13 коп.
1 сингапурский доллар	808 руб. 13 коп.
10 турецких лир	0 руб. 85 коп.
1 доллар США по расчетам с Индией	1293 руб. 00 коп.
1 эстонская крона	93 руб. 10 коп.
10 украинских карбованцев	0 руб. 70 коп.
1 латвийский лат	2169 руб. 46 коп.
1 литовский лит	321 руб. 86 коп.
1 казахстанский тенге	155 руб. 00 коп.
1 молдавский лей	350 руб. 41 коп.
1 киргизский сом	160 руб. 62 коп.

Курсы расчетных рублей к валюте Российской Федерации:

10 расчетных рублей Беларуси	1 руб. 85 коп.
10 расчетных рублей Узбекистана	3 руб. 00 коп.

Шпионам легче не станет

На вопросы корреспондента «Российской газеты» Бориса СОПЕЛЬНЯКА отвечает первый заместитель директора Федеральной службы контрразведки Сергей СТЕПАШИН

— Истекло время, которое отвел Президент для разработки положения о Федеральной службе контрразведки. Какими были для вас эти дни? Работал ли аппарат бывшего МБ и его управления или все ждали решения своей судьбы? Вольготнее ли стало террористам, коррупционерам, шпионам и другим вашим «клиентам», ведь почти три недели в ФСК было всего два сотрудника — директор создаваемой службы и вы?

— Как известно, за это время Б. Н. Ельцин подписал три указа, касающихся нашей службы,— два открытых и один закрытый. А 5 января состоялась личная встреча с Президентом, которая продолжалась более часа. Итогом этой встречи стало подписание указа о создании ФСК.

Если говорить откровенно, то некоторый элемент паники в рядах моих сослуживцев был — ведь всех их ждет переаттестация. Но мы людей успокоили: никакой чистки не будет, а те, кто не пройдет переаттестацию—уволятся сами или будут уволены, без работы не останутся: одни перейдут в МВД, другие — в прокуратуру, третьи—в налоговую полицию и т. п. Активность иностранных спецслужб за это время не уменьшилась, проявляют себя и наши бывшие братья из стран Балтии и Грузии, не угомонились коррупционеры, действовали террористы, так что нам некогда переживать, ахать и охать — надо работать. Только за шпионаж было задержано 20 человек, и несколько десятков таких дел в разработке. Вся страна была потрясена похищением ростовских школьников. Сложнейшая операция по их освобождению была проведена блестяще, что очень важно, без единой капли крови — в этом безусловная заслуга и наших сотрудников.

— На состоявшейся 10-го пресс-конференции вы сказали, что указ от 21 декабря прошлого года был ожидаемой неожиданностью. Как это понимать? Или вы что-то знали о готовящемся указе об упразднении Министерства безопасности?

— Знать я, конечно же, ничего не знал. Но понимал, что наше ведомство нуждается в коренной перестройке, что зачастую мы занимаемся не свойственными службе безопасности функциями. Так что указ появился вовремя.

— На подготовку положения о ФСК вам было дано две недели. Готов ли этот документ, и, если готов, не могли бы вы прокомментировать его основные пункты?

— Что касается Положения о Федеральной службе контрразведки, то оно готово и утверждено Президентом России.

Федеральная служба контрразведки Российской Федерации является центральным органом федеральной исполнительной власти. В ее задачи входят выявление, предупреждение и пресечение разведывательно - подрывной деятельности иностранных спецслужб и организаций, противоправных посягательств на конституционный строй, суверенитет, территориальную целостность и обороноспособность России. В своей деятельности ФСК должна руководствоваться Конституцией, законами, другими правовыми актами органов государственной власти, а также международными договорами.

— А кому ФСК будет подчинена: Федеральному Собранию, Правительству или Президенту?

— Президенту. Причем непосредственно ему, а не каким-то промежуточным инстанциям.

— Значит, задачи перед вами будет ставить Президент?

— Задачи, как я уже сказал, определены Конституцией, законами и Положением о ФСК. Главные из них: добывание разведывательной информации об угрозах безопасности России; борьба с терроризмом, незаконными вооруженными формированиями, а также незаконно созданными или запрещенными объединениями, посягающими на конституционный строй России; выявление, предупреждение и пресечение разведывательно - подрывной деятельности иностранных спецслужб против нашей страны; обеспечение сохранности государственных секретов и, конечно же, обеспечение Президента информацией об угрозах безопасности Российской Федерации.

— Задач более чем достаточно, и для их выполнения нужны люди. В то же время в Указе Президента сказано, что численность аппарата управления ФСК не должна превышать 1,5 тысячи человек, а общая численность военнослужащих и гражданского персонала установлена в 75 тысяч человек. Известна и другая цифра: количество сотрудников ФСК будет сокращено на 46 процентов по сравнению со штатом бывшего Министерства безопасности. С кем вы будете работать? Реально ли выполнение поставленных задач с тем количеством сотрудников, которое будет в ФСК?

— Да, сокращение штата сотрудников будет существенным, но мы придумали целую систему, как провести эту операцию без ущерба для дела. Одни управления расформируем, другие сольем, постараемся избавиться от параллелизма и дублирования в работе некоторых подразделений. В итоге останутся наиболее нужные управления. Главные среди них: Управление контрразведывательных операций, Управление по контрразведывательному обеспечению стратегических объектов, Управление военной контрразведки, Управление экономической контрразведки, Управление по борьбе с терроризмом и ряд других. В этих подразделениях—и в центре, и на местах — сокращения сотрудников практически не будет. А, скажем, в секретариате, Управлении материально-технического обслуживания или военно-строительном без этого не обойтись. Кроме того, некоторые подразделения, включая небезызвестное «Лефортово», будут переданы в МВД.

— Значит, говоря словами из Указа Президента об упразднении МБ, контрразведывательная работа не будет ослаблена?

— Ни в коем случае! Больше того, именно на этом будут сосредоточены наши усилия.

— А что можно сказать о «снятеме политического сыска, которая законсервирована и легко может быть воссоздана»?

— Ни о каком политическом сыске не может быть и речи, разумеется, кроме тех случаев, когда имеются в виду незаконно созданные, а также запрещенные объединения экстремистского толка, создающие вооруженные формирования и посягающие на конституционный строй России.

— Руководителем ФСК теперь является директор. Не могли бы вы рассказать о его правах и обязанностях?

— Прежде всего директор возглавляет ФСК, а руководит ею коллегия, состоящая из 11 человек. Кроме того, директор имеет одного первого заместителя и пять заместителей. Назначает директора и освобождает от должности лично Президент. Президент же осуществляет контроль за деятельностью всей Федеральной службы контрразведки России. Что касается директора, то его права и обязанности немногим отличаются от прав и обязанностей руководителя любого другого министерства.

— И последний, быть может, самый важный вопрос: выиграла ли от этих преобразований Россия и выиграли ли мы, простые россияне?

— Прежде всего хотелось бы, чтобы все поняли, что необходимость создания Федеральной службы контрразведки была продиктована не чьей-то прихотью, а самой жизнью. Уверен, что ФСК, взяв лучшее от своих предшественников и избавившись от «негатива», станет надежным щитом как для России, так и для всех россиян.

Крушение состава с зерном

Не успели саратовцы прийти в себя от недавней аварии на железнодорожных путях вблизи речного порта, где сошли с рельсов и взорвались десятки цистерн с бензином и аммиаком, как поступило новое сообщение. В районе станции Буркино Саратовского отделения Приволжской железной дороги произошло крушение поезда, груженного в основном зерном и керамической плиткой. По предварительным данным, случилось это из-за так называемого «уширения пути». С рельсов сошли тепловоз и 20 вагонов. Только по счастливой случайности нет человеческих жертв: и в первом и во втором случаях крушения произошли в безлюдном месте. Однако специалисты штаба по чрезвычайным ситуациям уже неоднократно предупреждали железнодорожников о необходимости ужесточить требования перевозки грузов, а тем более опасных химических веществ.

Олег ЗЛОБИН,
Саратовская область.

ПЕРЕДЕЛ

Землю продать можно... если Роскомзем позволит

В конце минувшего года произошло событие замечательное, если не сказать выдающееся. Речь идет об Указе Президента «О государственном земельном кадастре и регистрации документов о правах на недвижимость», а вслед за ним и выпущенном правительством «Положении о проведении конкурсов и аукционов по продаже земельных участков и других операций с землей».

Земельный кадастр — гордость любой страны. В экс-СССР он рождался долго и трудно, в основу его была положена балльная оценка плодородия земли. Однако сегодня все эти усилия оказались малопригодными. Председатель Роскомзема Николай Комов высказался по этому поводу достаточно определенно: «Каково государство—такова и собственность, какова собственность — таков и кадастр».

Так вот права собственника на землю прежняя система обеспечить не могла — самого собственника не было. И если начальство требовало, чтобы в кадастре вместо наяву существующего поля значилась березовая роща, то землеустроители желаемую и устраивали, во всяком случае на бумаге.

Не скрою, странно было это слышать от главного российского землеустроителя. Но именно подобные откровения вселяют определенный оптимизм — теперь, если начальству потребуется назвать овраг равниной, Роскомзем, будем надеяться, этого не допустит. И 1,7 миллиарда гектаров земли России будут описаны, а стало быть, оценены точно и беспристрастно. Настораживает лишь то, что теперь оценка плодородия земли уходит как бы на второй план.

Между тем мнения специалистов по поводу «Положения о проведении конкурсов и аукционов по продаже земельных участков и других операций с землей» резко разделились.

Эксперты Минсельхоза, например, считают, что ряд положений, принятых и готовящихся сейчас постановлений правительства по вопросам купли-продажи земли существенно ущемляют права граждан и закладывают основу для превращения Роскомзема в крупнейшего спекулянта землей в стране. Документ может простимулировать всплеск взяточничества и дискредитировать, в конечном итоге, идею земельного рынка, в частности, потому, что местные земельные комитеты наряду с функциями контроля за использованием земель получили право их выкупа и перепродажи. Причем механизм проведения конкурсов и аукционов также добавляет проблем. Скажем, «при наличии покупателей, имеющих преимущественное право покупки земельного участка», проводится закрытый аукцион, и лишь в остальных случаях продавец может продавать участок самостоятельно либо на открытом аукционе.

Так как документ не разграничивает земли по категориям, это означает, что любая сделка по продаже земли, и дачного участка в том числе, потребует разрешения от органов Роскомзема. Предоставляемое право при продаже земель, делают выводы эксперты Минсельхоза, порождает в России «еще одну зону коррупции» и урезает права отдельных видов собственников.

Столь жесткие оценки заставляют обратиться за комментарием к председателю Комитета РФ по земельным ресурсам и землеустройству Николаю Комову.

— Указ о земельном кадастре и правительственное положение о проведении конкурсов и аукционов по продаже земельных участков вступили в силу одновременно. Какая связь между этими документами?

— Президент поручил правительству подготовить в общей сложности около 10 документов, и нельзя никакой рассматривать отдельно. Все это я бы назвал механизмом по реализации Указа Президента о регулировании земельных отношений. И правительственное положение — это, если так можно выразиться, лишь фрагмент. Оно не будет практически касаться земель, находящихся в сельхозобороте. В его поле попадает земля бросовая. Ведь как было раньше: решил глава администрации дать кому-то земельный участок — и никто ему не мог помешать сделать это, строй за бесплатно дом, коттедж. Теперь же земля будет выставляться на аукционах. Они уже готовятся в Красногорском, Одинцовском, Подольском районах Московской области. Деньги в казну придут немалые. Уже сейчас в некоторых районах сотка земли под коттеджное строительство стоит несколько миллионов рублей. Только в Москве мы получим за право аренды около 40 миллиардов рублей.

— В чем особенность Указа «О государственном земельном кадастре и регистрации документов о правах на недвижимость»?

— Это исторический документ прежде всего потому, что теперь отношения между гражданином, юридическим лицом и землей будут регулироваться Гражданским кодексом. Он уже подготовлен для рассмотрения в Государственной Думе. Земля теперь объявлена недвижимостью, а равно как и все, что на ней расположено. До появления этого Указа земельные участки регистрировались в земельных комитетах, а строения — в жилкомхозах, все было разорвано, что не позволяло определить истинную цену земельного участка: одним — земля, другим — строения на ней. Теперь и то, и другое объявлено недвижимостью и будет оцениваться вместе.

Мы зарегистрируем не только землю, но и все, что на ней построено. Скажем, в Москве в десятки раз поднимется размер земельного налога. В ближайшие дни при Президенте будет создана комиссия по вопросам недвижимости.

— А кто будет оценивать эту недвижимость?

— У нас есть два варианта. Во-первых, будет создано специальное агентство по оценке и земли, и строений на ней, то есть недвижимости. Во-вторых, ныне существующие бюро технической инвентаризации будут работать у нас на подряде, либо перейдут в систему Роскомзема. Сейчас же на многих территориях идет прямой обман крестьян, так как истинную цену земли не знает никто, ее покупают порой за бесценок.

— Каков будет механизм оценки?

— Человек, пожелавший узнать стоимость своей земли, должен обратиться к нам в комитет, где узнает примерную стоимость земли, примерный кадастр по всей стране есть, но скоро будет точный.

Президент уже утвердил образец свидетельства на право собственности на землю, их будет 80 миллионов, и все владельцы земли в первой половине 1994 года его получат. Только этот документ дает право собственнику земельного участка сдать его в аренду, под залог, обменять или продать.

И потом сейчас многие колхозы, совхозы, акционерные общества скупают у пенсионеров их земельные паи. А что скупать, когда у их владельца нет документа на право владения этим паем? Такие сделки не будут действительны.

— И все-таки, когда будет готов земельный кадастр России?

— Мы введем его в 1994—1995 годах, но процесс регистрации очень длительный, по сути он постоянен.

— Почему недвижимость увязана с кадастром?

— Да потому, что не только у нас, но и во всем мире не придумано другого механизма: при регистрации земли оценивать также и все, что на ней находится. И потом предполагается создание информационной системы с тем, чтобы знать, что есть и на земле, и под землей, иначе управлять всей инфраструктурой нет никакой возможности.

— Вернемся, однако, к положению об открытых и закрытых аукционах. В чем здесь разница?

— Если с открытыми аукционами все ясно, выигрывает тот, кто больше заплатит, то при введении закрытых конкурсов есть некоторые особенности. В качестве иллюстрации приведу такой пример.

В Москве сейчас открывается довольно много бензозаправочных станций. Но посмотрите — треть их, если не половина, бездействует—нет бензина. Так вот теперь, чтобы получить землю в аренду для той же бензозаправки, желающему ее открыть придется представить при проведении закрытого аукциона лимит, заверенный в Министерстве экономики, удостоверяющий, что бензоправочная станция будет снабжаться бензином, маслом и всем необходимым для нормальной работы.

Александр ГАВРИЛЮК.

На праздник цены разгулялись

Новогодние праздники вызвали заметный рост цен на потребительском рынке. С 27 декабря по 4 января они увеличились на 6,2 процента. В том числе продовольственные товары — на 7,4.

Мясные продукты стали дороже на 4,7 процента, хлебобулочные изделия — на 7,2, молочные — на 6,4; масло и жиры — на 3,3 овощи — на 6,9, фрукты — на 5 процентов. Выше среднего уровня подорожали яйца, свежее молоко, ржано-пшеничный хлеб, картофель. Менее чем на 2 процента повысились цены на крупяные и макаронные изделия, табачную продукцию. Но самый высокий рост цен пришелся на водку — 19,6 процента.

Промышленные товары народного потребления подорожали в эти дни на 2,3 процента, зато тарифы в сфере услуг сразу подскочили почти на 18 процентов. С начала января во многих городах подорожали билеты на городском автобусе и пригородном электротранспорте, тарифы на телефонные переговоры. Стоимость проезда в автобусе составляет теперь в среднем почти 25 рублей. С января в 8 городах плата возросла в 2—4 раза, в 21 — более чем в 1,5 раза.

В зимние дни владельцы стали меньше ездить на частных автомобилях, но независимо от этого бензин продолжая дорожать — на этот раз на 8,1 процента, а в 12 городах — более чем на одну треть. В Самаре, например, бензин повысился в цене в 1,8 раза, Вологде — в 1,7 раза, в Санкт-Петербурге — в 1,65 раза Средняя по России цена бензина сегодня — 192 рубля, а самая высокая была в Петропавловске-Камчатском — 493 рубля за литр. Для сравнения: в Санкт-Петербурге — 285, в Москве — 214, в Саратове — 133, в Прокопьевске — 109 рублей.

В территориальном разрезе наибольший уровень прироста инфляции за прошедшую неделю был в Центрально-Черноземном и Западно-Сибирском районах — 6,8—8,7 процента, наименьший — в Дальневосточном и Северо-Западном — 3,7—4,0 процента.

Геннадий БОРЦОВ,
сотрудник Госкомстата России.

Фото Виктора ВАСЕНИНА.

ЭКОЛОГИЯ И РЫНОК

У ПРИРОДЫ ЕСТЬ ЕЩЕ ДРУЗЬЯ

Экологический бизнес выгоден. Такая точка зрения для нас пока еще нова, хотя в развитых странах этот тезис многократно подтвержден практикой. Несомненно, российские предприниматели тоже скоро почувствуют вкус к экологическому бизнесу, считает наш собеседник — председатель комитета Торгово-промышленной палаты Российской Федерации по экологии и окружающей среде Юрий ПИСКУЛОВ:

— В любой цивилизованной стране все производители сейчас как никогда ориентированы на защиту своего здоровья, окружающей среды, на сбережение ресурсов, выпуск экологически чистой продукции. В мире ежегодно производится продукции и услуг в области экологии на 200 миллиардов долларов. А вот российские предприниматели в подавляющем большинстве даже не представляют себе, что экология — весьма доходная сфера деятельности. Наш комитет намерен помочь предпринимателям новой России освоить этот сектор рынка.

Мы установили тесные связи с Международной торговой палатой, которая обещает помочь в создании экологического аудита в России и начать работы по экологическому менеджменту. Экологический менеджмент призван воспитать цивилизованного бизнесмена, умеющего мотивировать свои действия и поступки, связанные с природоохранным инвестированием. В частности, это поможет продукции, поставляемой на внешний рынок, стать конкурентоспособной с экологической точки зрения.

— В России уже есть предприятия, фирмы, серьезно работающие в этом направлении?

— Есть. И мы их всячески поддерживаем. Например, в городе Мценске Орловской области находится совместное предприятие (СП) «Экомал», которое перерабатывает отходы цветной металлургии. Здесь расположен единственный в России полигон для складирования таких отходов, оборудованный по лучшим западным образцам. СП объединило двух равноправных партнеров: австрийскую фирму, вложившую в дело более пяти миллионов долларов, и Мценский завод вторичного алюминия.

— Значит, перерабатывать отходы — дело выгодное и экологически безопасное?

— Безусловно. Если, конечно, заниматься им серьезно, на высоком технологическом уровне. Но в России, к сожалению, пока ни хранить, ни перерабатывать отходы не умеют. Для того чтобы научить российских предпринимателей делать это квалифицированно, наш комитет совместно с «Экомалом» провел международный симпозиум. В нем приняла участие большая делегация Международной торговой палаты.

— Наверное, ваш комитет будет пытаться как-то влиять на государственную политику в области экологического бизнеса?

— В наших планах — организация экологического лобби, выработка рекомендаций правительству и новому парламенту. Мы будем добиваться через правительство, через новый парламент, чтобы в России стало выгодно производить экологически чистую продукцию как в промышленности, так и в сельском хозяйстве. Прежде всего предприниматель, вкладывающий деньги в экологию, должен иметь льготы. В разумном объеме, разумеется.

— Ваши слова мне напомнили эксперимент, предпринятый несколько лет назад академиком Л. Абалкиным. Тогда Абалкин и его комиссия издали распоряжение: участвующие в эксперименте предприятия платят штраф за сверхнормативное загрязнение окружающей среды, а им в качестве компенсации будет пересчитан налог на прибыль. И некоторые предприятия такой штраф заплатили, налог же им пересчитать отказались, так как Абалкин не согласовал свое распоряжение с финансовыми службами. В результате люди заплатили дважды, и никто не смог их защитить...

— Я прекрасно помню этот случай. Поэтому все должно быть согласовано. И проинспектировано через соответствующую систему, скажем, через Минэкологии.

— У вас уже есть конкретные предложения по экологическому законодательству?

— Конечно. Например, согласно действующим постановлениям переработанные отходы экспортировать из России запрещено. Будто бы в интересах будущих поколений. На мой взгляд, это полный абсурд. Пусть предприятие перерабатывает, вывозит, продает. Ведь оно получит за это деньги и, значит, сможет расширить свое производство. Кто выиграет? Все: и рабочие, и государство, и природа. Нужен закон, закрепляющий права производителей в этой области.

— Много ли у нас инвесторов, способных вложить деньги в экологию?

— Уже появились банки, которые готовы вложить средства в подобные инвестиции всего под 10—15 процентов годовых. Тем самым они создадут себе определенный имидж и привлекут клиентов, которые хотят заниматься экологическим бизнесом. Более того, они привлекут иностранных инвесторов. В мире существует множество технических программ помощи нам. И если их руководители увидят, что в России есть банки — друзья экологии, пошедшие на льготное кредитование, мы можем ожидать серьезного партнерства.

Елена БЕРЕЗИНА.

За личное мужество

Президент России Б. Ельцин подписал указы о награждении орденами «За личное мужество» четырех работников прокуратуры. Двое из них награждены посмертно. Убайдулла Шамхалов, следователь Лазовского района Приморского края, погиб при задержании убийцы-рецидивиста. Рафик Гарифуллин — прокурор, пытаясь препятствовать осужденным, захватившим в заложники сотрудников ИТК-6 в Пермской области, погиб от разрыва гранаты.

Среди награжденных орденом «За личное мужество» — прокурор г. Буйнакска Батыр Мусаев и прокурор г. Комсомольска - на - Амуре Александр Влащенко. Первый из них, рискуя жизнью, задержал особо опасного рецидивиста, второй сумел обезвредить преступника, захватившего в заложницы в детском саду шестилетнюю девочку.

В самый канун нового, 1994 года в единоборстве с вооруженным убийцей вступил начальник отдела по расследованию особо важных дел Псковской областной прокуратуры Анатолий Сочнев. Ему удалось задержать бандита на месте преступления.

Центр информации и общественных связей Генеральной прокуратуры

Бюджет как защита от «зайцев»

Хорошо, что тверякам нынче не надо, как водилось десятилетиями, ездить в Москву за колбасой. Едим свою, и слава Богу. А то 150 километров до центра России стоят нынче более тысячи рублей. Колбаса, однако, все равно будет стоить дороже, чем вчера, если вы в поисках ее воспользуетесь городским транспортом. Так в Твери отмечены завершающиеся рождественские праздники.

Тверяков утешает одно: возможно, доля возросших сборов пополнит городскую казну, которая в предновогодье раскошелилась на поддержание огня в культурных очагах областного центра. Из нее покрыто 1,5 миллиона рублей убытков, понесенных обезлюдевшими кинотеатрами. Из того же кармана выделено 4,5 миллиона рублей на содержание уникального камерного оркестра областной филармонии. И, наверное, опасаясь, что большая стоимость билетов только увеличит поголовье транспортных зайцев, администрация города социально защитила работников предприятий пассажирского транспорта на сумму 900 миллионов рублей.

Тамара КАРЯКИНА,
соб. корр.
Тверь.

Контрабандисты раскрывают инкогнито

Кто дискредитирует выгодные контракты российских оружейников

В конце прошлого года в ряде средств массовой информации было подано как сенсация сообщение о том, что сотрудниками Главного управления по борьбе с экономическими преступлениями МВД РФ совместно с их коллегами из петербургской службы «была пресечена попытка незаконного вывоза зарубежными коммерческими структурами 2½ тысячи пистолетов Макарова и 4,5 миллиона боевых патронов». Далее следовало еще более любопытное: «Для безлицензионных поставок оружия контрабандисты оформляли фиктивные документы на пистолеты и боеприпасы, отнесся их к разряду охотничьих и спортивных».

Прочитав в газете, послушав по радио и телевизору такую информацию, которая по срокам совпадала с посещением Президентом Б. Н. Ельциным Тулы, ее оборонных предприятий, сразу же стал искать «провинившихся» среди оружейников-патронщиков.

Оказалось, что еще в ноябре генеральный директор патронного В. Ширяев направил на имя О. Сосковца записку: «Уважаемый Олег Николаевич! АО «Тульский патронный завод» является одним из крупнейших производителей патронов для стрелкового оружия в России. В результате конверсии в 1989—1992 гг. выпуск различных номенклатур сократился на 50—100 процентов. С целью изыскания дополнительных финансовых средств на конверсионные нужды объединением в 1993 году освоен выпуск спортивно-охотничьих патронов, предназначенных для стрельбы из спортивных пистолетов российского и зарубежного производства: ИЖ-70, ИЖ-75, парабеллум, брюннер, вальтер, люгер, беретта. Отработка патронов и их сертификация произведены в полном соответствии с требованиями стандартов и инструкциями Госстандарта РФ. Данные патроны выпускаются только для поставок на экспорт и соответствуют международным техническим требованиям и мировым аналогам.

Специалистами завода изучены рынки сбыта. В результате заключены контракты с крупнейшими фирмами США, Канады, Германии, Австрии на поставку в 1993—1994 гг. спортивных и охотничьих патронов в количестве 350 млн. штук на сумму 20 млн. долларов США.

В настоящее время одной из американских фирм, представившей в наш адрес сертификат конечного использования, выданный государственным департаментом США, уже отправлено 10 млн. штук. Однако с 14 сентября 1993 года отгрузка спортивно-охотничьих патронов по требованию Государственного таможенного комитета РФ остановлена. Несмотря на разрешение ГК РФ по оборонным отраслям промышленности от 09.11.93 г. и МВЭС РФ от 10.11.93 г. АО «Тульский патронный завод» осуществляет экспорт спортивно-охотничьих патронов без лицензий, позитивного решения со стороны ГТК РФ нет.

От запрета экспорта объединение несет прямые убытки на сумму 275 600 долларов США, а от несполнения контрактов за четвертый квартал — на 1 285 930 долларов.

Убедительно прошу вашего указания ГТК дать нашему объединению разрешение на экспорт спортивно-охотничьих патронов без оформления лицензии. Это позволит поправить не только финансовое положение предприятия, развивать выпуск конкурентоспособной на мировом рынке продукции, сохранить мобилизационный резерв и высококвалифицированных специалистов, но и значительно пополнить казну России».

К записке приколото приложение:

«В соответствии с постановлением Правительства РФ от 6 ноября 1992 г. номер 854 экспорт и импорт спортивного и охотничьего оружия и боеприпасов к нему производится без лицензии МВЭС России, а также на основании Закона РФ «Об оружии» от 20 мая 1993 г. (статьи 5 и 17):

1. Разрешить Тульскому патронному заводу экспорт спортивно-охотничьих патронов... осуществлять без лицензии МВЭС России.

2. Установить, что решение вопросов экспорта спортивных и охотничьих патронов осуществляется после представления экспортером в МВЭС РФ контрактов и сопутствующих им документов и рассмотрения их Межведомственным советом заинтересованных министерств.

Заместитель министра внешних экономических связей Российской Федерации И. С. Матеров.

Заместитель председателя Госкомитета Российской Федерации по оборонным отраслям промышленности Ю. Н. Стародуб».

Ознакомившись с этими документами, первый заместитель председателя правительства О. Сосковец выносит резолюцию:

«ГТК России (А. С. Круглову).

Прошу рассмотреть и найти положительное решение в рамках действующего законодательства».

Это было 7 декабря 1993 года. А через несколько дней печатные и электронные средства массовой информации оповестили мир о том, что «задержана контрабанда».

— Да кто после этого с нами будет иметь дело! — справедливо негодует В. Ширяев.— Не знаю, кому выгодно ставить нас на колени. Руководство правительства на нашей стороне. Даже Министерство внешних экономических связей... Главное ракетно-артиллерийское управление дает заключение, что патроны мы продали не боевые, а со свинцовым сердечником. Такими «маслятами» весь мир торгует. Нам же — по рукам, по рукам!.. Не подумайте, что пекусь о чести мундира, хотя кое-кому о его чистоте не следует забывать.

Трудно не согласиться с одним из старейших и опытнейших оборонщиков. Нелишне напомнить, что к 1988 году у нас в стране была создана мощная промышленность по производству патронов, оснащенная уникальным отечественным оборудованием — автоматическими роторными и роторно-конвейерными линиями. В результате конверсии выпуск различных номенклатур патронов сократился в 10—18 раз, что привело к резкому уменьшению средств, оттоку квалифицированных кадров. Отступление с традиционных рынков сбыта специалисты как раз и связывают с сокращением производства.

Для поиска реальных путей предотвращения развала отрасли надо заниматься сбытом патронов гражданского назначения за рубежом. Вышли на самый перспективный и престижный для России рынок — США, где ежегодно через розничную торговую сеть реализуется от 9 до 14 миллионов штук патронов, производимых не только американскими фирмами, но и ввозимых из Китая, Чехии, Словакии, Польши... Причем наши патроны идут вне конкуренции. Но, видимо, кому-то этот факт не по душе: мол, пусть патронщики продолжают выпускать велосипедные цепи, фотоувеличители, игрушки, термосы... Пусть забивают склады готовой продукцией... Пусть погибает могучая отрасль...

Выходит, уже и доводы Президента России можно не принимать во внимание. Не говоря о первом вице-премьере...

Николай КИРЕЕВ,
соб. корр.
Тула.

Полицейские объединились

В Москве приступило к работе Бюро по координации борьбы с организованной преступностью и иными опасными видами преступлений на территории СНГ.

Решение о его создании принял Совет глав правительств государств — участников СНГ. Предварительно было принято решение о совместных мерах по борьбе с организованной преступностью. Время не ждало — в СНГ, несмотря на различие взаимоотношений республик, сохранилось единое криминогенное пространство. Более того, информация свидетельствует о том, что преступные формирования «разлились» по всей территории бывшего Союза. Почти треть устойчивых преступных групп — а их выявлено в России 3,5 тысячи — имеют межрегиональные связи.

Общей проблемой для стран Содружества стал «незаконный» промысел в таких доходных сферах бизнеса, как вывоз различных видов сырья и культурных ценностей. Как крупномасштабные мошеннические операции в банковской деятельности, кражи и сбыт автомашин. Как вымогательства, грабежи, разбойные нападения на транспортные средства. Особую опасность представляют банды, занимающиеся незаконным оборотом наркотиков, огнестрельного оружия, валютными операциями.

В каждом государстве Содружества преступники «застолбили» свое. Казахстан и Узбекистан, например, «отличаются» продажей оружия и валютными операциями. Все закавказские республики известны концентрацией бандформирований и также сбытом оружия, А через государства Балтии незаконным образом везут сырье.

Только что созданное Бюро—прототип «Европола». Его работа будет куда практичнее, чем у Интерпола, который больше напоминает полицейский почтовый ящик. Борьба с преступностью в СНГ (особенно с ее организованными формами) как раз и будет главной задачей Бюро. Задачей, в результате которой должна снижаться социальная напряженность, улучшаться социально-экономическое положение, упорядочиться потребительский рынок. Важно также, чтобы не набрали силу опасные процессы сращивания уголовной и экономической преступности, чтобы не находили общий язык главари преступных групп и коррумпированные должностные лица. А как избавиться от наркомании и наркобизнеса? Все это, безусловно, ляжет на плечи нового Бюро.

Хорошую правовую основу для вопросов, которые будет решать Бюро, предоставляет Конвенция о правовой помощи и правовых отношениях по гражданским, семейным и уголовным делам, подписанная в Минске 22 января прошлого года. Но прежде конвенция должна быть ратифицирована. Это — задача нового парламента, у которого будет целая очередь законодательных актов.

Елизавета ЛЕОНТЬЕВА.

УКАЗ Президента Российской Федерации

О СТРУКТУРЕ ФЕДЕРАЛЬНЫХ ОРГАНОВ ИСПОЛНИТЕЛЬНОЙ ВЛАСТИ

В связи с принятием Конституции Российской Федерации и в целях упорядочения структуры федеральных органов исполнительной власти **постановляю:**

1. Утвердить прилагаемую структуру федеральных органов исполнительной власти.

2. Установить, что государственные комитеты Российской Федерации и комитеты Российской Федерации обладают равным статусом.

Установить, что федеральные органы исполнительной власти находятся в ведении Правительства Российской Федерации, за исключением случаев обеспечения конституционных полномочий Президента Российской Федерации либо подведомственности Президенту Российской Федерации в соответствии с законодательными актами Российской Федерации.

3. Преобразовать:

Министерство здравоохранения Российской Федерации в Министерство здравоохранения и медицинской промышленности Российской Федерации;

Министерство сельского хозяйства Российской Федерации в Министерство сельского хозяйства и продовольствия Российской Федерации;

Государственный комитет Российской Федерации по делам гражданской обороны, чрезвычайным ситуациям и ликвидации последствий стихийных бедствий в Министерство Российской Федерации по делам гражданской обороны, чрезвычайным ситуациям и ликвидации последствий стихийных бедствий;

Государственный комитет Российской Федерации по экономическому сотрудничеству с государствами — членами Содружества в Министерство Российской Федерации по сотрудничеству с государствами — участниками Содружества Независимых Государств.

4. Ликвидировать федеральные органы исполнительной власти, подведомственные Правительству Российской Федерации и не входящие в утвержденную настоящим Указом структуру федеральных органов исполнительной власти.

5. Правительству Российской Федерации:

в 2-недельный срок утвердить в соответствии с пунктом 4 настоящего Указа составы ликвидационных комиссий и решить вопрос о расходах, связанных с осуществлением ликвидационных процедур;

в месячный срок решить вопрос об имуществе ликвидируемых федеральных органов исполнительной власти;

в 3-месячный срок завершить ликвидационные процедуры.

6. Передать функции:

Государственного комитета Российской Федерации по машиностроению и сервисному обслуживанию сельского хозяйства, пищевой и перерабатывающей промышленности — Комитету Российской Федерации по машиностроению;

Государственного комитета Российской Федерации по социальной защите граждан и реабилитации территорий, пострадавших от чернобыльской и других радиационных катастроф, и Комитета по проведению подводных работ особого назначения при Правительстве Российской Федерации — Министерству Российской Федерации по делам гражданской обороны, чрезвычайным ситуациям и ликвидации последствий стихийных бедствий;

Государственного комитета Российской Федерации по делам федерации и национальностей и Государственного комитета Российской Федерации по социально-экономическому развитию Севера — образуемому Министерству Российской Федерации по делам национальностей и региональной политике;

Комитета Российской Федерации по делам молодежи, Комитета Российской Федерации по туризму и Комитета Российской Федерации по физической культуре — образуемому Комитету Российской Федерации по делам молодежи, физической культуре и туризму;

Комитета Российской Федерации по информатизации — Министерству науки и технической политики Российской Федерации;

Комитета Российской Федерации по муниципальному хозяйству — Государственному комитету Российской Федерации по вопросам архитектуры и строительства;

Комитета Российской Федерации по пищевой и перерабатывающей промышленности — Министерству сельского хозяйства и продовольствия Российской Федерации;

Комитета Российской Федерации по политике цен — Министерству экономики Российской Федерации.

Правительству Российской Федерации в 2-недельный срок решить вопрос о функциях иных ликвидируемых органов, не упомянутых в настоящем пункте.

7. Передать:

Российскую федеральную авиационно - космическую службу поиска и спасания в ведение Министерства Российской Федерации по делам гражданской обороны, чрезвычайным ситуациям и ликвидации последствий стихийных бедствий, преобразовав ее в государственное учреждение при этом министерстве;

Российское агентство международного сотрудничества и развития в ведение Министерства внешних экономических связей Российской Федерации, с преобразованием в государственное учреждение при этом министерстве;

Российское объединение информационных ресурсов научно-технического развития при Совете Министров — Правительстве Российской Федерации в ведение Министерства науки и технической политики Российской Федерации, с преобразованием в Российское объединение информационных ресурсов научно-технического развития.

8. Правительству Российской Федерации:

привести функции федеральных органов исполнительной власти в соответствие с Конституцией Российской Федерации, федеральными законами и настоящим Указом, в первую очередь обратив внимание на вопросы взаимодействия Правительства Российской Федерации и этих органов с Федеральным Собранием, Советом безопасности Российской Федерации, а также на разграничение полномочий федеральных органов исполнительной власти и органов исполнительной власти субъектов Федерации;

в месячный срок утвердить предельную численность работников центральных аппаратов федеральных органов исполнительной власти, фонд оплаты труда и другие условия обеспечения деятельности этих органов и их работников, исходя из требований экономии государственных средств и необходимости сокращения общей численности работников центральных аппаратов федеральных органов исполнительной власти, а также обеспечить высвобождающимся государственным служащим гарантии, установленные законодательством Российской Федерации.

9. Установить, что Председатель Правительства Российской Федерации имеет четырех заместителей, в том числе двух первых.

10. Председателю Правительства Российской Федерации в недельный срок внести предложения по кандидатурам первых заместителей и заместителей Председателя Правительства Российской Федерации и федеральных министров.

11. Правительству Российской Федерации:

в первоочередном порядке внести в Федеральное Собрание предложения об изменении законодательных актов Российской Федерации в целях преобразования государственных комитетов Российской Федерации в иные федеральные органы исполнительной власти;

в месячный срок привести ранее принятые решения в соответствие с настоящим Указом.

12. Настоящий Указ вступает в силу с момента его опубликования.

Президент Российской Федерации Б. Н. ЕЛЬЦИН

Москва, Кремль
10 января 1994 года
№ 66

СТРУКТУРА ФЕДЕРАЛЬНЫХ ОРГАНОВ ИСПОЛНИТЕЛЬНОЙ ВЛАСТИ

I. Правительство Российской Федерации

II. Федеральные органы исполнительной власти

1. Федеральные министерства

Министерство топлива и энергетики Российской Федерации

Министерство экономики Российской Федерации

Министерство науки и технической политики Российской Федерации

Министерство сельского хозяйства и продовольствия Российской Федерации

Министерство обороны Российской Федерации *

Министерство здравоохранения и медицинской промышленности Российской Федерации

Министерство финансов Российской Федерации

Министерство образования Российской Федерации

Министерство охраны окружающей среды и природных ресурсов Российской Федерации

Министерство юстиции Российской Федерации

Министерство транспорта Российской Федерации

Министерство внешних экономических связей Российской Федерации

Министерство культуры Российской Федерации

Министерство внутренних дел Российской Федерации *

Министерство связи Российской Федерации

Министерство Российской Федерации по сотрудничеству с государствами — участниками Содружества Независимых Государств

Министерство социальной защиты населения Российской Федерации

Министерство Российской Федерации по делам национальностей и региональной политике

Министерство иностранных дел Российской Федерации *

Министерство путей сообщения Российской Федерации

Министерство труда Российской Федерации

Министерство Российской Федерации по делам гражданской обороны, чрезвычайным ситуациям и ликвидации последствий стихийных бедствий

Министерство Российской Федерации по атомной энергии

2. Иные федеральные органы исполнительной власти

Государственный комитет Российской Федерации по вопросам архитектуры и строительства

Государственный комитет Российской Федерации по антимонопольной политике и поддержке новых экономических структур

Государственный комитет Российской Федерации по высшему образованию

Комитет Российской Федерации по торговле

Комитет Российской Федерации по государственным резервам

Государственный комитет Российской Федерации по промышленной политике

Государственный комитет Российской Федерации по управлению государственным имуществом

Государственный комитет санитарно - эпидемиологического надзора Российской Федерации

Комитет Российской Федерации по земельным ресурсам и землеустройству

Главное управление охраны Российской Федерации *

Государственный комитет Российской Федерации по оборонным отраслям промышленности

Государственный комитет Российской Федерации по статистике

Комитет Российской Федерации по делам молодежи, физической культуре и туризму

Комитет Российской Федерации по геологии и использованию недр

Служба внешней разведки Российской Федерации *

Комитет Российской Федерации по металлургии

Государственный таможенный комитет Российской Федерации

Комитет Российской Федерации по кинематографии

Комитет Российской Федерации по рыболовству

Федеральное агентство правительственной связи и информации *

Комитет Российской Федерации по машиностроению

Государственная налоговая служба Российской Федерации

Комитет Российской Федерации по печати

Федеральная служба геодезии и картографии России

Федеральная пограничная служба — главное командование пограничных войск Российской Федерации *

Комитет Российской Федерации по химической и нефтехимической промышленности

Департамент налоговой полиции Российской Федерации

Комитет Российской Федерации по патентам и товарным знакам

Комитет Российской Федерации по водному хозяйству

Федеральная служба контрразведки Российской Федерации *

Комитет Российской Федерации по стандартизации, метрологии и сертификации

Федеральная служба России по валютному и экспортному контролю

Федеральная миграционная служба России

Федеральная служба России по гидрометеорологии и мониторингу окружающей среды

Федеральный горный и промышленный надзор России

Российское космическое агентство

Комитет Российской Федерации по драгоценным металлам и драгоценным камням

Федеральная служба занятости России

Федеральная служба лесного хозяйства России

Федеральный надзор России по ядерной и радиационной безопасности

Федеральная служба России по телевидению и радиовещанию *

Федеральная служба России по надзору за страховой деятельностью

Государственная архивная служба России *

Высший аттестационный комитет Российской Федерации

---

* Федеральные органы исполнительной власти, подведомственные Президенту Российской Федерации по вопросам, закрепленным за ним Конституцией Российской Федерации, либо в соответствии с законодательными актами Российской Федерации.

КОММЕНТАРИЙ К УКАЗУ

ПРОГНОЗАМ ВОПРЕКИ

утверждена новая структура правительства

С нетерпением ожидавшийся равно как журналистами, так и многими членами российского кабинета Указ Президента «О структуре федеральных органов исполнительной власти» 10 января был подписан Борисом Ельциным.

Как и предполагалось, структура правительства претерпела лишь косметические изменения: сокращено с более чем 30 до 23 число министерств, ряд государственных комитетов подверглись слиянию или преобразованию. Отныне в структуру правительства входят 24 государственных комитета и 20 федеральных служб и департаментов.

Примечательно, что входящие в структуру правительства такие федеральные органы, как министерства обороны, внутренних дел, иностранных дел, службы внешней разведки и контрразведки, Главное управление охраны и Агентство правительственной связи и информации, Государственная архивная служба и Федеральная служба России по телевидению и радиовещанию, определены в Указе как подведомственные Президенту.

С принятием Указа все же остается открытым главный вопрос — кто именно войдет в руководство правительства, став заместителями его председателя. На этот счет в Указе говорится, что отныне вице-премьеров будет не 9, как до сих пор, а только четверо, причем двое из них — первые заместители премьера.

Как стало известно обозревателю ИТАР — ТАСС из осведомленных источников в аппарате правительства, сегодня наибольшие шансы стать первыми вице-премьерами пока сохраняют Олег Сосковец и Егор Гайдар, а вот насчет двух вице-премьеров остается неопределенность. Можно предположить, что одно из них все же займет Александр Заверюха, курирующий ныне аграрный сектор экономики страны. Другим, как считает вышеупомянутый источник, при шансах «50 на 50» вполне может стать Борис Федоров, нынешний вице-премьер и министр финансов, приобретший лавры умелого политика.

Остальные нынешние вице-премьеры в большинстве своем, видимо, не останутся без руководящих кресел, получив их уже в Федеральном Собрании.

Подписание именно 10 января Борисом Ельциным Указа о реформировании структуры кабинета примечательно еще и тем, что Президент вопреки всем прогнозам сделал этот готовившийся на протяжении последнего месяца документ до начала работы Федерального Собрания. Вместо того чтобы воспользоваться определенной политической выгодой при подписании документа после начала работы парламента, Борис Ельцин решился сделать этот шаг именно вчера. Это может свидетельствовать о том, что Президент настроен на «жестко-конструктивную» работу исполнительной ветви власти с законодателями и будет строить свои отношения с новым парламентом исходя прежде всего из тех широких полномочий, которые ему предоставлены новой Конституцией.

Иван ИВАНОВ,
обозреватель ИТАР — ТАСС.

УКАЗ Президента Российской Федерации

О разработке и внедрении внебюджетных форм инвестирования жилищной сферы

В целях расширения использования внебюджетных источников инвестирования и создания кредитно-финансового механизма в жилищной сфере постановляю:

1. Совету Министров—Правительству Российской Федерации в 3-месячный срок разработать совместно с Центральным банком Российской Федерации и Сберегательным банком Российской Федерации и утвердить Положение о жилищных кредитах.

2. Создать для организации ипотечной или иной системы кредитования населения при строительстве, реконструкции и приобретении жилья Федеральное агентство по ипотечному жилищному кредитованию.

3. Рекомендовать органам исполнительной власти республик в составе Российской Федерации, краев, областей, автономной области, автономных округов, городов Москвы и Санкт-Петербурга образовать региональные и местные фонды развития жилищного строительства для использования средств этих фондов на строительство жилья социального использования, развитие производственной базы домостроения, обеспечение районов жилой застройки объектами инженерно-транспортной инфраструктуры, выплату компенсаций (субсидий) малоимущим и иным группам населения для оплаты строительства, приобретения и содержания жилья.

4. Министерству финансов Российской Федерации, Министерству экономики Российской Федерации, Государственному комитету Российской Федерации по вопросам архитектуры и строительства совместно с Центральным банком Российской Федерации в 3-месячный срок представить в Совет Министров—Правительство Российской Федерации примерный порядок формирования и использования региональных и местных фондов развития жилищного строительства.

5. Установить, что гражданам, нуждающимся в улучшении жилищных условий, предоставляются на строительство или приобретение жилья безвозмездные субсидии.

Совету Министров — Правительству Российской Федерации в месячный срок утвердить положение о предоставлении указанных субсидий.

6. Считать необходимым для активизации сбережений населения и защиты их от инфляции обеспечить развитие целевых фамильных накопительных жилищных счетов с использованием собственных средств граждан и иных средств, передаваемых им на улучшение жилищных условий, с выдачей жилищных контрактов, векселей, а также иных ценных бумаг.

Государственному комитету Российской Федерации по вопросам архитектуры и строительства, Комиссии по ценным бумагам и фондовым биржам при Президенте Российской Федерации, Министерству финансов Российской Федерации и Центральному банку Российской Федерации в 3-месячный срок представить Президенту Российской Федерации на утверждение проект нормативного документа, определяющего условия и порядок выпуска жилищных векселей, а также иных ценных бумаг и гарантии целевого использования привлеченных средств.

Президент Российской Федерации Б. ЕЛЬЦИН

Москва, Кремль
24 декабря 1993 года
№ 2281

УКАЗ Президента Российской Федерации

О событиях в г. Кронштадте весной 1921 года

В целях восстановления исторической справедливости, законных прав граждан России, репрессированных в связи с обвинениями в вооруженном мятеже в г. Кронштадте весной 1921 года, и в соответствии с выводами Комиссии при Президенте Российской Федерации по реабилитации жертв политических репрессий постановляю:

1. Отменить пункт 1 постановления Совета Труда и Обороны от 2 марта 1921 г. (без номера), объявлявшего участников кронштадтских событий весной 1921 года вне закона.

2. Признать незаконными, противоречащими основным гражданским правам человека репрессии, проводившиеся в отношении матросов, солдат и рабочих Кронштадта на основании обвинений в вооруженном мятеже.

3. Установить в г. Кронштадте памятник жертвам кронштадтских событий весной 1921 года.

Президент Российской Федерации Б. ЕЛЬЦИН

Москва, Кремль
10 января 1994 года
№ 65

Постановление Правительства Российской Федерации

от 30 декабря 1993 г. № 1370 г. Москва

Об освобождении Министерства обороны Российской Федерации от уплаты таможенных пошлин при реализации высвобождаемого военного имущества на внешнем рынке

В соответствии со статьей 1 Закона Российской Федерации «О поставках продукции и товаров для государственных нужд» и статьей 37 Закона Российской Федерации «О таможенном тарифе» Правительство Российской Федерации **постановляет:**

1. Отнести реализацию высвобождаемого военного имущества, вывозимого за пределы Российской Федерации по контрактам Центрального управления материальных ресурсов и внешнеэкономических связей Министерства обороны Российской Федерации, в объемах, согласованных с Государственным комитетом Российской Федерации по управлению государственным имуществом, средства от продажи которого используются для строительства и приобретения жилья для военнослужащих, к поставкам на экспорт для федеральных государственных нужд (без выделения дополнительных централизованных бюджетных средств).

2. Освободить с 1 июля 1993 г. Министерство обороны Российской Федерации от уплаты таможенных пошлин при реализации на внешнем рынке высвобождаемого военного имущества, поставляемого в соответствии с пунктом 1 настоящего постановления по контрактам Центрального управления материальных ресурсов и внешнеэкономических связей Министерства обороны Российской Федерации.

Председатель Правительства Российской Федерации В. ЧЕРНОМЫРДИН.

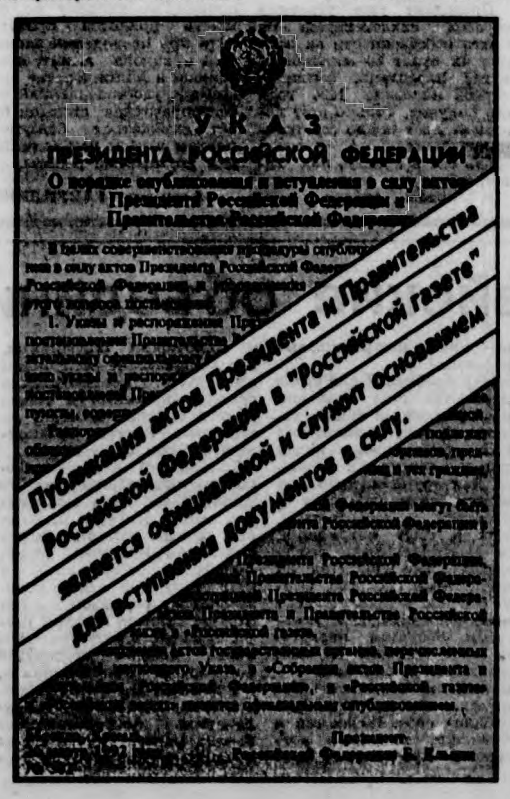

НАШ КОММЕНТАРИЙ

По пути Афанасия Никитина

Оказывается, открывать пути в Индию не поздно и сейчас. Прямая дорога — через великую Волгу и Каспийское море. Кроме российских республик и областей, расположенных в акватории главной артерии России, теперь к делу возрождения национальных традиций и расширения торговых связей причастны Казахстан, Азербайджан, Туркменистан.

Вот уже почти три года Международный фонд поддержки экономических реформ России с трудом пробивает весьма полезное дело — становление малого и среднего предпринимательства, возрождение традиций русского купечества.

Особо плодотворным оказался прошедший год. В Твери была организована выставка-ярмарка «Дни хозяина — делового человека России».

Затем, в августе, впервые от Твери до Астрахани прошел торговый караван. В старинных волжских городах Ярославле, Костроме, Казани, Ульяновске, Самаре, Саратове, Волгограде, Астрахани российские купцы и предприниматели не только показывали товар лицом, но и вели бойкую торговлю, заключали сделки.

Региональные газеты единодушно отмечали полезность и практическую результативность инициативы, которая получила полную поддержку местных властей.

Теперь, отмечает вице-президент Фонда Владимир Никишин нам стало работать намного легче. В последний день 1993 года Правительство России приняло постановление «Об акционерной транснациональной компании «Великий российский путь». Смысл его в том, что в Москве эта компания создается в форме акционерного общества открытого типа отечественных и иностранных предпринимательских кругов и общественных организаций.

Одной из ее основных задач является содействие Правительству Российской Федерации в реализации программы экономических реформ, развитии и поддержки малого и среднего предпринимательства на региональном, межрегиональном и международном уровнях. Конкретные проявления — проведение ежегодных международных выставок-ярмарок «Дни хозяина — делового человека России», торговых речных и морских караванов «Великий российский путь». В прошлом году этот путь был проложен только до Астрахани. Будем надеяться, что с помощью центральных органов федеральной исполнительной власти, а также органов исполнительной власти субъектов Российской Федерации в наступившем году этот объединяющий многие народы маршрут продлится до Индии. Благородное дело знаменитого купца и путешественника Афанасия Никитина обретает новую жизнь.

Вольдемар КОРЕШКОВ.

Графика·М

НОВИНКА!

НАКОНЕЦ-ТО НА РОССИЙСКОМ РЫНКЕ И ТОЛЬКО У «ГРАФИКИ - М»

автоматические самоокрашивающиеся оснастки для круглых печатей – 9.90$

ОПЛАТА В РУБЛЯХ ПО БИРЖЕВОМУ КУРСУ
ФОРМА ОПЛАТЫ - ЛЮБАЯ

МОСКВА, ТАГАНКА, Б. КОММУНИСТИЧЕСКАЯ, 23
✆ 272-00-69, 271-10-05, 272-14-87, 231-41-21
САНКТ-ПЕТЕРБУРГ, Лиговский проспект, 39, кв. 8
тел./факс (812) 275-33-60

Народная Инвестиционная Строительная Компания

Уважаемые Господа!

Сообщаем Вам, что Народная Инвестиционная Строительная Компания приглашает к осуществлению обслуживания вексельного обращения с предприятиями на следующих условиях:

Тарифная ведомость с расчетами выплат по векселям

Сумма векселя	9 месяцев %	9 месяцев прибыль	12 месяцев %	12 месяцев прибыль
100 000 000	165	165 000 000	245	245 000 000
200 000 000	170	340 000 000	255	510 000 000
300 000 000	176	528 000 000	265	795 000 000
400 000 000	182	728 000 000	275	1 100 000 000
500 000 000	188	940 000 000	285	1 425 000 000
600 000 000	194	1 164 000 000	295	1 770 000 000
700 000 000	200	1 400 000 000	305	2 135 000 000
800 000 000	206	1 648 000 000	315	2 520 000 000
900 000 000	212	1 908 000 000	325	2 925 000 000
1 000 000 000	218	2 180 000 000	335	3 350 000 000

Процентные отчисления по выплатам производятся ежеквартально. В случае досрочного расторжения договора по инициативе клиента все расчеты производятся в течение трех банковских дней из расчета 100% годовых.

113184, Москва, Вишняковский пер., 2
Тел.:(095) 231-08-32, 231-11-03, 231-99-92

фирма КГК

МАЗ
КрАЗ
Сельхозтехника
(095) 267-67-95
(095) 267-88-97

КОНЦЕРН РОСАВТО

- автомобили ГАЗ-31029 "Волга" и УАЗ всех модификаций
- бортовые ГАЗ-3307(3), 4301 (дизель)
- автофургоны ГАЗ-3785 на шасси ГАЗ-3307
- автосамосвалы ЗИЛ-ММЗ-45085, 45065 (с/х), 4516 (с/х дизель 10т)
- автобусы СТГ-03 (17 мест) на шасси ГАЗ-3307, САРЗ-3976
- микроавтобусы УАЗ-АПВ-У-01 (8 мест)
- грузопассажирские автомобили УАЗ-АПВ-У-05 (4 места + 0,8 т)
- автокраны "Ивановец" на шасси МАЗ и "Урал"(г/п 14 т, вылет стрелы 14 м)
- автотопливозаправщики АТЗ-6-130 на шасси ЗИЛ-431412(10) (6 т)
- экскаваторы гидравлические ЭО-2626, 2627

Москва, проспект Мира, 95,
тел.: (095) 462-41-76, 473-41-09, 138-65-92, 583-19-10, 320-04-27, 701-17-45, 701-09-36;
факс (095) 217-24-98

Фирма "ВИРЕНА"
(официальный дилер Тверского экскаваторного завода)
- реализует ЭКСКАВАТОРЫ на пневмоколесном и гусеничном ходу, мойки из нерж. стали
- ищет региональных посредников по продаже экскаваторов

Телефон в Твери (08222) 2-59-25

ВОЛТАЙР

Акционерное общество "Волтайр" (Волжский шинный завод) начало развернутую кампанию по организации своей сети фирм-дистрибьютеров в регионах. Начальным условием для заключения договора о получении прав официального дистрибьютера завода в каком-либо регионе является наличие у фирмы своих или арендованных складов и подъездных путей и достаточное количество оборотных средств для обеспечения потребностей своего региона. Возможны альтернативные предложения. В настоящий момент имеются в продаже шины для легковых, грузовых и сельскохозяйственных машин, для автобусов КАВЗ, ПАЗ, ЛАЗ.

Адрес: Россия, 404103, г. Волжский Волгоградской обл., ул. Первомайская, 3
Справки по телефонам: (84459) 2-77-45, 2-30-50
Факсы: (84459) 5-78-52, 2-30-77

"ВОЛТАЙР" - ЭТО ДОСТУПНО И НАДЕЖНО!

ОРГАНИЗАЦИЯ ПРОДАЕТ: ЭКСКАВАТОРЫ
ЭО-2621 , ЭО-2626

ТКАНИ Х/Б (САТИН, БЯЗЬ), КОМПЛЕКТЫ ПОСТЕЛЬНОГО БЕЛЬЯ, ПЕРЧАТКИ МУЖСКИЕ И ЖЕНСКИЕ Ч/Ш, ПРЯЖУ ТРИКОТАЖНУЮ Ч/Ш 32/2

Тел.: (095) 202-04-80, 202-06-42, 202-08-91, факс (095) 202-04-80

Тел. 158-6245, 158-6615
Факс (095) 157-0984
Москва, Ленинградский проспект, 47

ХАД-СОФТ

ГИГИЕНИЧЕСКИЕ ТОВАРЫ

Универсальные подгузники ULTRA BAMBOS
Женские прокладки VUOKKOSET

Производство - Финляндия

Мелкооптовые и оптовые партии со склада в Москве
Формируем региональную дилерскую сеть

КУРОРТ ПЯТИГОРСК

предлагает отдых и лечение костно-мышечных, нервных, желудочно-кишечных, гинекологических, кожных заболеваний в санаториях объединения "Пятигорскурорт".
Бальнеологическая база предоставляет 50 видов процедур радонового, углекислородного и грязевого лечения. При диагностике и лечении используется современная медицинская аппаратура. Средняя стоимость путевки 360 тыс. руб. для организаций и частных лиц.

357500, г. Пятигорск, ул. Гоголя, 1
Телефон (87900) 5-13-59

mfs Предприятие МФС-Дельта

МНОГОФУНКЦИОНАЛЬНЫЕ ЗДАНИЯ, АНГАРЫ

Проектирование и производство разнообразных зданий из легких металлоконструкций - от вагончика до двухэтажного офиса, от простого гаража до самолетного ангара

620137 Екатеринбург, а/я 257, ул. Блюхера, 50, офис 503
Телефакс (3432) 41-87-32, 41-98-37
Телетайп, телекс 721070 DELTA SU

Если Вам нужно построить кирпичный завод или завод по производству керамзита, блоков из ячеистых бетонов, извести, гипса и изделий из него,
обращайтесь в Акционерное общество
"МОСПРОЕКТСТРОМ"

Мы возьмем Ваши заботы на себя: инженерные изыскания, испытание сырья, проектирование, поставка оборудования и металлоконструкций производственного здания, монтаж, наладка и ввод завода в эксплуатацию.

Выполним также экспертизу технических предложений и проектных решений других организаций.

Являясь правопреемником старейшего в России института "Союзгипростром", АО "Мосгоропроектстром" гарантирует высокий уровень и сжатые сроки работ.

Адрес: Москва, ул. Ярославская, д. 23
Телефоны: (095) 283-20-58, 283-20-56

МЕБЕЛЬ
для ресторанов, баров, кафе

стулья, столы, кресла — ЭНДИ — барные стойки и стулья

Тел.: (095)482-3413, 482-3416
Факс (095)482-3430
127550, Москва, а/я 2

формекс

Мебель и офис

Москва, ул. Свободы, д.29 (2-й этаж)
Телефоны: (095) 492-80-30, 492-60-30

МИНИ - ЭКСПРЕСС - РЕКЛАМА МЭР

Организация реализует МИНИ-ПЕКАРНИ для производства хлебобулочных и кондитерских изделий. ОБОРУДОВАНИЕ для них. Тел.: (095) 135-20-58, 135-87-13.

Реализуем: оборудование по производству пива, масла, творога, сметаны, колбас, сахарной ваты, линии розлива напитков, хлебопекарни, инкубаторы, комплекты по переработке молока, ИАД-1, медицинское и швейное оборудование, компьютеры, оргтехнику, сигареты, спиртные напитки, конфеты, постельное белье. Тел.: (095) 531-04-44, 531-27-12.

Реализуем: автомобили ЗИЛ, МАЗ, суперМАЗ, КАМАЗ, ГАЗ, УАЗ, ВАЗ, КРАЗ, автокраны на базе ЗИЛ, МАЗ, "Аспект-модификатор", запчасти (УАЗ). Тел.: (095) 531-04-44, 531-27-12.

Фирма купит недорого, арендует в СНГ цех или завод с металлорежущим оборудованием. Тел. (095) 975-46-58.

Изготавливаем модульные автозаправочные станции. Монтаж в течение двух смен. Силовые трансформаторы 250 – 630 кВА. Фирма "ТоСтар". Тел. (812) 166-92-95.

Фирма "Георгий" постоянно реализует а/м "Москвич-2141" за наличный и безналичный расчет в г. Москве. При покупке от 8 автомобилей отгрузка ж/д. Тел. (095) 374-72-90.

Приглашаем к сотрудничеству коллективы со своим объемом любых видов работ. Оплата наличными – до 99% в 2-дневный срок. Гарантия надежности. Тел. (095) 367-61-89.

Продаем САМЫЕ ДЕШЕВЫЕ ТОПЛИВОЗАПРАВЩИКИ на базе ГАЗ-3307. Цена 9 млн рублей. Телефон (0742) 25-92-99.

Оптовые поставки конфет, шоколада, печенья, какао и жевательной резинки производства кондитерских комбинатов г. Москвы. Тел.: (095) 531-79-19, 531-27-60.

Продаем экскаваторы ЭО-2621 на базе трактора ЮМЗ-6, автовышки АГП-22 и АП-17 на ЗИЛ-130, автобусы КАВЗ. Тел.: (095) 255-35-84, 253-06-85.

Продаем оптом: кондиционеры БК-2300, холодильники "Чинар-7М" (280 л), "Чинар-425" (160 л), телевизоры "JVC C21T1". (095) 238-08-61, 238-08-83.

Коммерческая фирма "Аренда" приглашает агентов и кандидатов в директоры областных филиалов. Высылать заявки: Воронеж, Среднемосковская, 30. Тел.: 50-92-80, 50-96-90.

Книга – почтой. Организация реализует книги Дж. Чейза, тома с 1 по 25. Для получения необходимо перечислить почтовым переводом 1200 руб. за один том на р/с 467092 в "Электробанке" г. Ижевска, МФО 269421. Квитанцию об оплате и заказ направляйте по адресу: 426000, г. Ижевск, а/я 1817.

Продаем кожтовары: чепрак, ременную кожу, сходы, спилок цветной, велюр, хром обувной, кожподкладку, куртки кож. соврем. модели. Тел. (8452) 25-24-92.

Обувь фирм "Salamander", "KRAUS", "Högl" мелким оптом. Телефоны: (095) 947-20-83, 947-22-91.

Организация реализует со склада в Ярославле: автокраны "Ивановец", пилорамы Р-63, катки ДУ-63, ДУ-47, автогрейдеры ДЗ-180, ДЗ-122, экскаватор ЭО-3323, ДВС на суперМАЗ, тракторы Т-25, передвижной механизированный и деревообрабатывающий завод. Тел.: (0852) 32-08-15, 32-09-25. Факс 25-99-86.

Реализуем м/а РАФ и кузова: грузовые, грузопассажирские, пассажирские. Детали кузова и запчасти оптом. Тел. (095) 573-25-92. Химки, 141400, Ленинградское ш., д. 1, к. 1201.

ВСЕ ДЛЯ БЕТОНА. БСУ произв. 5-60 м³/ч, бетоносмесители 100-1500 л, цемсилосы, вибропрессователи, черепичные машины. Реконструкция БСУ. Тел. (095) 955-56-36.

Фирма "ДЕА РОМА" круглогодично реализует комбикорма всех марок, растительное масло с отправкой в различные регионы России. Тел. в г. Анапа: (86133) 45-059, 42-792.

Постоянно продаем пилорамы КРС-75 (просвет ПР=750 мм), хлебопекарни армейские ХП-0,4 (400 кг/сут.) на ж/тв. топливе. Тел.: (09654) 6-73-61, (095) 182-15-24 (11-21 час.).

Реализуем со склада оптом зимнюю мужскую кожаную обувь на меху по 45 тыс. руб., шампанское до 20000 бут. Тел.: (095) 409-30-87, 291-73-82. Факс 407-90-89.

257-27-87, 257-25-87, 257-29-26, 257-25-38 (факс)

ЖУРНАЛ НОВЫХ ИДЕЙ И ИННОВАЦИОННОГО БИЗНЕСА "ПРИОРИТЕТ" - источник обширной информации о выгодных вложениях капитала, деловых контактах и сделках в области производства новых изделий, сырья, продажи лицензий, предпринимательства.

В нашем портфеле также "на злобу дня"
- *трактор для 6 соток в багажнике автомобиля*
- *домашняя установка для получения заменителя бензина из природного газа*
- *сварочный аппарат, работающий от сети 220В, для 8-ми соединений при одностороннем доступе (без зачистки поверхности!)*
- *микроволновая печь для "бардачка" автомашины*
- *маслобойка для небольших хозяйств и "экспортного" масла*

и многое другое

Подписка непрерывная, почтой и в редакции: 109004, Москва, Б. Коммунистическая, 44, журнал "Приоритет" (на полугодие 1994 г. по России - 1500 руб., по СНГ - 3800 руб., для фирм, орг. подп. 2).
Телефоны: (095) 272-62-38, 272-27-72

ЧЕЛЯБИНСКИЙ ФАКУЛЬТЕТ ЕКАТЕРИНБУРГСКОЙ ВЫСШЕЙ ШКОЛЫ МВД РФ ПРИГЛАШАЕТ НА РАБОТУ

кандидатов и докторов наук - специалистов в области уголовного права и процесса, криминалистики, административного права, специальных и других дисциплин. Жилье предоставляется

Обращаться по адресу: 454091 г. Челябинск, ул. Лизюкова, 41
Челябинский факультет ЕВШ МВД РФ
Телефоны: 72 69 19, 73 48 18, 72 15 04, 72 72 66

ПРОИЗВОДИМ, РЕАЛИЗУЕМ

ШПОН МОРЕНОГО ДУБА

Уникальность нашей продукции - залог Вашего успеха.
Особо ценная порода древесины.
Экологически чистая продукция

Телефон (08322) 6-08-19
Тел./факс 2-24-20

"ВЕСТА-С" предлагает:

Фасовка: тесла, ТАДИ7, жигулевское, пшеничное, летова и др.

Наливом по ж/д: ПЖ, ПЗ, МЯГЖ, М4/12П, БМП, МЯВ и др.

Автомасла и шоколадка "САДОЛИН"

Кондитерские изделия "РОТ-ФРОНТ" и др. московских фабрик

Оплата любая
(095) 170-73-38, 174-43-06, 174-45-38 тел./факс

МП "СПРИНТ"

Для Вашего офиса
мебель, кресла и всевозможные аксессуары из Европы

Наш торгово-выставочный зал на Мичуринском пр., 30, к. 1

Телефоны (095) 932-48-20 932-49-50

Организация продает **эмаль-провод марок ПЭТВ-2 и ПЭТ-155**
Телефон (095) 541-60-24

АО "ФЛАМИНГО"

ЭЛЕКТРОПОГРУЗЧИКИ
от производителя в Екатеринбурге
Телефоны: (3432) 34-25-25, 39-53-62

Строительная компания предлагает:
- маты прошивные минераловатные (ГОСТ 21880-86, размер 2000х1000х50 мм, цена 1 м² без НДС 20 000 руб.)
- плиты минераловатные (ГОСТ 9573-82, марка П-125, размер 1000х500х60мм, цена 1 м² без НДС 28 000 руб.)

для теплоизоляции трубопроводов и утепления строительных конструкций

Предоплата 100%
Белгородская обл., п. Строитель
Телефон: (07244) 5-31-32, 5-27-40

СУЛЬФАТ НИКЕЛЯ

Телефоны/факсы: (8612) 57-75-43, (3432) 56-37-48
Телекс/тайп 721504 ИНКО

МПП "ОРИОН-3"

г. Соликамск Пермской обл., ул. Ульянова, 5
Телефоны: (34250) 3-06-14, 3-02-16

Предлагаем услуги по реализации Вашей продукции и ТМП в нашем городе и регионе. Имеем складские помещения, фруктохранилище, холодильные камеры, подъездные пути.

КАБЕЛЬНАЯ ПРОДУКЦИЯ
ЭМАЛЬ-ПРОВОД
ВСЕ МАРКИ И РАЗМЕРЫ

- ОПТИМАЛЬНОЕ РАЗМЕЩЕНИЕ ВАШИХ ЗАКАЗОВ
- ПОСТАВКА СО СКЛАДА И ЗАВОДОВ - ПРОИЗВОДИТЕЛЕЙ
- КРУПНООПТОВЫЕ ПОКУПАТЕЛИ - ЗНАЧИТЕЛЬНЫЕ СКИДКИ

тел. (3422) 332403, 337401, 334708, факс (3422) 332403

БЛИЖНЕЕ ЗАРУБЕЖЬЕ

Ашхабадское свидетельство доверия Борису Ельцину

Германская пресса о встрече лидеров СНГ

Западная пресса продолжает комментировать итоги состоявшейся в конце прошлого года в Ашхабаде встречи в верхах стран — членов СНГ. Особенно много публикаций на эту тему в немецкой прессе.

«Для российских реформаторов состоявшаяся встреча в верхах завершилась полным успехом, — указывает в комментарии газета **«Нойе оснабрюккер цайтунг»**,—произошло заметное сближение позиций глав государств, все более отчетливые очертания приобретают контуры будущего экономического союза. И все это в немалой степени благодаря заключенным в Ашхабаде соглашениям. И логическим завершением стало избрание Президента Российской Федерации Бориса Ельцина председателем СНГ на первую половину 1994 года. Разумеется, утверждения о том, что СНГ находится на пути к созданию сообщества, идентичного Европейскому союзу, пока являются преувеличением, однако прогресса нельзя не заметить. Государства бывшего Советского Союза во все большей степени начинают осознавать преимущества честной и взаимовыгодной кооперации. Одновременно уходят тревоги и беспокойство в связи с возможной доминирующей ролью Москвы.

И действительно, в свете катастрофического экономического положения, в котором оказались некоторые бывшие республики Советского Союза, им ничего не остается иного, как сплачиваться, сближаться друг с другом. Кроме этого, сейчас растет понимание того, что провал СНГ окрылит националистов различных мастей в России.

Избрание Ельцина председателем на первые полгода является своеобразным свидетельством доверия, которое ему оказывают руководители других стран Содружества. И уже сейчас можно подвести первый итог в истории СНГ: с трудом удалось удержать от более катастрофических последствий распад Советского Союза. Пример Югославии свидетельствует, что все могло получить гораздо более трагические очертания».

«Главным преимуществом для Содружества, — особо указывает в комментарии влиятельный орган деловых кругов ФРГ газета **«Хандельсблат»**, — продолжает оставаться тот факт, что Россия играет в СНГ доминирующую роль как экономического, так и политического партнера. И тем самым имеет реальные и оправданные возможности определять направления развития этого союза. В последний раз Москва продемонстрировала преимущества подобной позиции, решительно выступив за урегулирование грузино - абхазского конфликта. Теперь как результат Грузия вступила в число членов Содружества. А ведь ранее эта закавказская республика была намерена оставаться за его пределами. Кроме этого, Россия в настоящее время, хочется этого другим членам СНГ или нет, является и влиятельным стабилизирующим и, если хотите, дисциплинирующим фактором. Поскольку, и это очевидно, без российской нефти, без российского газа, без рынка сбыта или без путей транспортировки грузов через Россию нельзя выжить в длительной перспективе.

Государства на южном фланге бывшего Советского Союза — от Кавказа до Китая — в последнее время научились понимать, что на необозримое будущее у них нет никакой разумной альтернативы зависимости от России, поскольку кооперация с Ираном происходит крайне трудно. Так же быстро улетучились мечты о создании некоей зоны, ориентированной на Турцию, даже несмотря на то, что в целом торговля с Турцией развивается довольно успешно. И даже Украина и Беларусь, кажется, наиболее тесно увязанные с Западной Европой, постигли то, что политические и экономические сделки им легче осуществлять с Москвой, чем с далеким Брюсселем.

«Два года, — пишет в комментарии газета **«Зеншше цайтунг»**,— длился процесс постижения истины, прежде чем Казахстан, Узбекистан, Беларусь, Грузия и другие страны смогли дойти до понимания того, что нельзя в одночасье отказаться от 70 лет тесной интеграции в рамках бывшего Советского Союза. И почти половина торгового оборота была потеряна во время попыток добиться этими странами самостоятельности, что было больше похоже на попытки самоубийства. Если удастся разумно восстановить нарушенные традиционные кооперационные отношения, то в этом случае появится реальная перспектива экономической консолидации СНГ».

А МЕЖДУ ТЕМ...

В Таджикистане подведены предварительные итоги реализации первого этапа российско-таджикских соглашений о вхождении республики в единую денежную систему России, начавшегося 5 января. С 11 января национальными банками прекращен прием денежных вкладов от населения, а днем раньше прекратили хождение и старые купюры достоинством свыше 10 рублей.

В целом из обращения изъято свыше 120 миллиардов рублей старых купюр, а населению выплачено в зарплате и различных пособиях 10 миллиардов рублей новой российской валютой.

Вести со всего света

● ТОКИО

Начала работу на острове Сахалин совместная японо-южнокорейская миссия, которой предстоит определить, сколько проживающих там корейцев желает вернуться на свою историческую родину. В делегацию входят двенадцать представителей МИД и Красного Креста двух стран. В тесном сотрудничестве с российской администрацией они несколько дней будут опрашивать сахалинских корейцев, составляющих заметную часть нынешнего населения острова, южная часть которого с 1905 по 1945 год находилась во владении Токио. Эти люди, их родители или деды были принудительно завезены туда японскими колониальными властями.

● НАЙРОБИ

12 военно-политических группировок, входящих в Сомалийский альянс спасения (САС), призвали ООН сохранить присутствие миротворческих сил после вывода из страны в конце марта американского контингента. Свертывание операции ООН в Сомали (ЮНОСОМ-2) приведет к возобновлению межклановой войны и массовому голоду населения, заявил в понедельник на пресс-конференции в Могадишо представитель САС Хассан Мирех.

● ХАНОЙ

Настоящих пиратов удалось задержать погранотряду северовьетнамской провинции Куангинь. Воспользовавшись «информацией населения», пограничный катер устроил засаду и захватил «джентльменов удачи» врасплох. У них были изъяты автоматы Калашникова, автоматические винтовки американского производства, переносные радиостанции. По данным следствия, на «счету» у пиратов — жителей той же провинции Куангинь — 35 ограбленных вьетнамских и 9 китайских рыболовецких судов.

(ИТАР—ТАСС).

ДАЛЬНЕЕ ЗАРУБЕЖЬЕ

Безопасность—одна на всех

Чрезвычайная сессия Совета НАТО на уровне глав государств и правительств стран — членов этой организации завершила работу в брюссельской штаб-квартире Североатлантического союза. Главным ее событием стало принятие программы «Партнерство во имя мира», предусматривающей развитие военно-политического сотрудничества НАТО с восточноевропейскими странами в целях обеспечения безопасности и стабильности на континенте.

Основное внимание участники брюссельского саммита уделили проблеме определения роли и новых задач НАТО в условиях глубоких перемен, произошедших в последние годы на международной арене. На сессии подчеркивалось, что после окончания периода «холодной войны» и прекращения противостояния двух военных блоков встала задача выработать новую систему безопасности в Европе. По мнению лидеров стран НАТО, это возможно лишь при участии в этом процессе всех государств Центральной и Восточной Европы и республик бывшего СССР. В этой связи участники сессии высказались в поддержку демократических преобразований в России.

Президент Клинтон совершает свое первое европейское турне, имея полную поддержку американцев по таким вопросам, как сохранение НАТО и оказание помощи России. Как показал опрос общественного мнения, проведенный институтом Гэллапа, 70 проц. его участников ответили положительно на вопрос, существует ли еще необходимость в НАТО после окончания «холодной войны». Лишь 18 проц. выразили противоположное мнение.

Подавляющее большинство опрошенных высказались за включение в принципе в Североатлантический союз, состоящий сейчас из 16 государств-членов, стран Восточной Европы. Отвечая на вопрос, какие конкретно страны следует принять в НАТО в первую очередь, 66 проц. назвали Польшу, 60 проц.— Венгрию, 54 проц.— Россию. (ИТАР — ТАСС).

Артисты, бизнесмены, мафиози...

Элина Быстрицкая, народная артистка, профессор, актриса Малого театра, сейчас находится в США. Она привезла за океан литературно-музыкальную композицию «Миниатюры о любви». Началась обыденная для людей ее профессии круговерть: стремительная смена аэропортов, вокзалов, городов.

Быстрицкую «вывез» в США импресарио из «бывших наших» по поручению «Ассоциации ветеранов войны — выходцев из России». Да, это они, убеленные сединами защитники Родины, покинувшие Родину, собирают просторные залы и скромные аудитории в Сан-Франциско, Лос-Анджелесе, Чикаго, Бостоне, Нью-Йорке, Хартфорде, Стэнфорде, Нью-Хейвене. Быстрицкая, сама ветеран, «дочь полка», греет им душу своим искусством, своим прошлым; наконец, тем, что она «оттуда» и от нее веет теплом земли, навсегда оставшейся родной.

Сколько их, людей искусства из России, посещающих США прежде всего для творческих встреч с выходцами из России, перебывало здесь за прошлый год? Гурченко, Пугачева, Хазанов, Жванецкий, Винокур, Малежек, Басилашвили... О гастролях одних можно узнать из рекламных объявлений в русскоязычных изданиях, других— только со слов местных знакомых. Третьи едут к кому-то в гости и на публике не появляются.

Но это общение «бывших своих» со «своими нынешними». А как же «чистопородные» американцы? Вкушают ли они от российской культуры? Вкушают. В августе на концерте артистов Государственного академического Большого театра и учащихся школы балетного искусства при ГАБТ в городе Вейл (штат Колорадо) присутствовал президент США Билл Клинтон с семьей. В октябре — ноябре по стране гастролировал коллектив «Звезды Большого балета». В январе здесь побывал Красноярский ансамбль танца Сибири. На международном фестивале «Мемфис в мае» выступили оркестр ВМС России и ансамбль кубанских казаков... Настоящий поток. Кто-то вызывает всеобщий восторг, кого-то подводят устроители, кому-то еще бы дорасти до зарубежных гастролей...

С обеих сторон, а в особенности из России в США, идет такой поток визитов, что сотрудники консульских служб просто не управляются.

Согласно появившимся в печати данным, в прошлом году Соединенные Штаты посетили 140 тысяч россиян против восьми тысяч в 1988 году. По сути снят государственный контроль за постоянными или временными переездами людей. Выдача виз, разумеется, остается прерогативой государства. Американцы, в частности, получают их в консульствах Российской Федерации в Вашингтоне, Нью-Йорке, Сан-Франциско, Сиэтле. А вот обращаются люди за визами теперь через множество официальных и частных каналов. Так, о приезде российского гражданина в США могут ходатайствовать его находящийся в стране родственник, американский друг или просто знакомый, частная компания, любое общество, университет, антрепренер либо любая государственная структура.

Кто же из россиян, кроме артистов, сейчас едет за океан? Частные предприниматели, ученые, специалисты различных профилей, журналисты. Прошлым летом в течение двух месяцев 250 банковских работников из государственных и коммерческих финансовых структур России, Беларуси и Казахстана проходили обучение в банковских учреждениях Соединенных Штатов. За их учебу заплатили управление международного развития США и большая группа американских частных корпораций.

Имеется немало таких, кто, прибыв в США по частному приглашению, деловой или туристской визе, нелегально устраивается на работу, как-то живет и не думает возвращаться назад. Очевидно, именно поэтому со стороны американской иммиграционной службы главной причиной для отказа в выдаче виз россиянам стало сейчас подозрение в том, что подавший заявление намерен остаться в стране навсегда.

И еще эту службу наряду с ФБР смущает проникновение в США представителей преступного мира из России. В апреле этого года в Нью-Йорке состоялся первый судебный процесс, на котором наряду с американцами подсудимыми были российские мафиози, уличенные в контрабанде наркотиков.

По данным печати, в одном только районе Нью-Йорка Брайтон-бич, где проживает много выходцев из России, имеется не менее тысячи российских мафиози, которые зачастую решают споры между различными преступными группировками с помощью физических расправ. Помимо Нью-Йорка, преступная сеть выходцев из России охватила также Филадельфию, Чикаго, Лос-Анджелес и Майами.

Таковы издержки свободного перемещения людей, с которыми надлежит разобраться правоохранительным органам обеих стран. Не они являют собой суть записанной в Ванкуверской декларации констатации того факта, что «совместными усилиями обеих стран удалось сформировать новое качество российско-американских отношений». Что касается другого положения декларации, в котором говорится, что «стороны договорились о значительном расширении контактов, обменов и сотрудничества в области культуры, образования, гуманитарных наук и средств массовой информации», то оно успешно претворяется в жизнь.

Юрий РОМАНЦОВ,
корр. ИТАР — ТАСС — специально для «Российской газеты».
Нью-Йорк.

Под защитой флага

Кому же была выгодна провокация в Латвии

Оружие защитит, но лучшая защита, учили древние, — это мир с соседями, доверие во взаимоотношениях. И Россия старается придерживаться этого принципа, налаживая новые связи со странами ближнего зарубежья.

Однако ее желание нередко наталкивается там на сопротивление сил, которым хочется поиграть с огнем и из пожарища национализма извлечь свою выгоду. В этом ряду, пожалуй, и надо рассматривать инцидент, который произошел 10 января в Латвии.

События разворачивались так. В тот день должны были состояться переговоры между главами государственных делегаций Латвии и России по комплексу проблем, связанных с выводом войск. Накануне приезда российской делегации руководитель Видземского района Риги Андрейс Ручс отдал распоряжение формированиям ополченцев — земессаргам по захвату ряда сооружений, принадлежащих Северо-западной группе войск. Когда на место происшествия прибыли заместитель командующего СЗГВ генерал-майор Н. Тайлаков и помощник командующего СЗГВ по работе с личным составом генерал-майор А. Водопьянов, ополченцы их арестовали, надели наручники и под конвоем отправили в сторону российской границы.

Более того, Андрейс Ручс приказал стрелять в любого, кто помешает выполнению его распоряжения. Он также заявил, что на территории его района больше никаких переговоров не будет.

Реакция России, как мы уже вчера сообщали, была быстрой. Министр обороны Павел Грачев отдал приказ привести в боевую готовность российские войска, дислоцированные в Латвии. Были также приведены в боевую готовность силы и средства воздушно-десантных войск.

Президент Латвии Г. Улманис выразил недоумение по поводу действий земессаргов, когда его проинформировал о случившемся командующий СЗГВ генерал-полковник Л. Майоров, принес извинения и принял меры для ликвидации конфликта. К 17.00 российские генералы и все захваченные объекты были освобождены.

Что стоит за действиями литовских земессаргов, судить пока трудно. И вряд ли можно это событие объяснить попыткой сорвать лишь латвийско-российские переговоры. Как заявил министр иностранных дел Латвии Георгс Андреевс, «наивно полагать, что происшедшее — плод творчества лишь нескольких людей». Скорее всего, инцидент в Риге — напоминание нынешним властям в республике, что их политикой недовольны. И прежде всего недовольны мирным процессом урегулирования всех вопросов с Россией.

МИД республики, видимо, не случайно акцентировал внимание на том, что «правительство Латвии сделает все возможное, чтобы впредь не допустить подобные мероприятия провокационного характера, которые могут отрицательно повлиять на престиж Латвии в мире и усложнить внутриполитическое положение в государстве». Правительство подчеркивает, говорится далее, что и впредь все вопросы, связанные с выводом российских войск, оно будет решать путем переговоров. Объявлено и то, что по всем фактам возбуждено уголовное дело, которое установит степень вины участников акции.

В этой истории для россиян важна, полагаю, и другая проблема. Впервые, насколько я помню, Россия, ее дипломаты и военные так четко и неоднозначно встали на защиту своих граждан.

Министр иностранных дел А. Козырев, комментируя событие в Риге, в очередной раз сказал, что «мы должны со всей решительностью предупредить, что Россия предпримет все необходимые меры для того, чтобы оградить своих граждан, тем более в военной, дипломатической форме, да и просто любых своих граждан от подобного рода посягательств, и еще раз повторяю, мы ожидаем на более высоком уровне, более развернутого объяснения, извинений и наказания виновных в этом инциденте».

И пусть эти слова не пытаются трактовать, как угрозу. Россия никому не грозит. Россия напоминает, что с ней надо считаться.

Александр ШИНКИН.

Правительство Латвии, сообщает ИТАР—ТАСС, минувшей ночью на своем чрезвычайном заседании решило освободить от занимаемых должностей председателя Совета Видземского района столицы республики, заместителя председателя рижской Думы Андрейса Ручса. Его действиями, по заявлению официальных лиц, государству нанесен политический ущерб.

Намеченный на понедельник раунд двусторонних переговоров был отложен из-за отказа российской делегации. Он вновь намечен, но на вторник — после принятых руководством Латвии мер и принесенных извинений.

Стоит ли рвать одежду?

За последние три месяца минувшего года из Китая на Тайвань был угнан десяток самолетов гражданской авиации. Воздушные пираты, таким путем бежавшие из коммунистического Китая, искали политического убежища. Но таких — единицы. Десятки же тысяч китайцев, покидающих родину по различным причинам — в поисках политической свободы или в основном высоких заработков,— направляются в другую сторону: их заветной целью по-прежнему остается сверкающий огнями Гонконг.

Каждый год границу между Китаем и бывшей английской колонией пытаются пересечь около 100 тысяч человек. Примерно половину из них полиция Гонконга арестовывает и выпроваживает обратно на китайскую территорию. Ну а другая половина? Она старается обрести счастье на земле своей мечты. Одним это удается, они находят свое «место под солнцем». Другие довольно быстро разочаровываются, столкнувшись с обратной стороной эмигрантской жизни, и... пытаются вернуться в Китай.

По данным гонконгской полиции, из тех 50 тысяч нелегальных иммигрантов, которым удается «зацепиться» за Гонконг, вскорости стремится возвратиться в Китай по меньшей мере каждый пятый. К этому их побуждают причины чисто материального характера: в Южном Китае, переживающем экономический бум, растет спрос на рабочую силу и соответственно множатся предложения высокооплачиваемой работы. Неудивительно, что в последнее время число нелегалов-возвращенцев быстро увеличивается. Наглядное тому доказательство — сама граница между Гонконгом и Китаем.

На протяжении многих лет 30-километровой длины забор из сетки высотой в четыре метра, увенчанный тремя рядами колючей проволоки, служил постоянным напоминанием о «холодной войне» — сегодня он стал свидетелем потока беглецов не только из Китая в Гонконг, но и обратно. Иммигранты-нелегалы пересекают эту границу тайком, в большой спешке, оставляя на проволоке клочья своей одежды. Между тем для того, кто возвращается в Китай, есть иной, самый простой путь — сдаться гонконгской полиции, которая и вышлет его. Тогда не будет нужды таиться, не будет порвана одежда. Но этим путем возвращенцы почему-то предпочитают не пользоваться...

Всеволод ДЫМОВ.

На снимке: между прочим, эти небоскребы — китайские...

Американцы спонсируют нашу энергетику

Правительства Соединенных Штатов Америки и Российской Федерации при этом и соглашению о предоставлении России безвозмездной субсидии в размере 125 миллионов долларов для осуществления программы импорта энергосберегающих и природоохранных оборудования и материалов. Это делается в рамках сотрудничества между РФ и США в области энергетики и охраны окружающей среды. Финансирование программы обеспечивается Соединенными Штатами поэтапно, начиная с безвозмездной субсидии в сумме 10 миллионов долларов, которые распределяется правительством РФ между государственными и частными секторами российской экономики для финансирования импорта оборудования, материалов и услуг.

Минимальная сумма сделки для получения материалов и оборудования (поставщик в США выбирается на конкурсной основе) составляет 100 000 долларов, а выделяемые денежные средства не подлежат налогообложению и не облагаются таможенными пошлинами.

Заинтересованные в получении субсидии субъекты как в государственном, так и в частном секторе РФ должны обращаться со своими предложениями в совместный российско-американский комитет, со даваемый для осуществления общего руководства программой под эгидой Комиссии по вопросам международной гуманитарной и технической помощи при правительстве Российской Федерации.

(Соб. инф.).

Внимание, фальшивки

На Литву обрушилась волна фальшивок. Деньги, почтовые марки, вещи якобы зарубежных фирм и даже... липовые визы.

Дипломаты ФРГ уже вынуждены предупредить МИД Литвы, что лица, туристические фирмы или посредники, представившие поддельные визы или вызовы в страну, будут вноситься в центральный регистр иностранцев. В течение трех лет им не будут выдаваться визы, а если Литва это проигнорирует, то таким лицам на границе не будет выдаваться разрешение на въезд в Германию.

И все же основным объектом фальсификаций остаются деньги. Разразился настоящий фальшивомонетный бум, и экономисты уже говорят с тревогой о последствиях обращения поддельных денег для государства.

Наконец ввели лит вместо временных денег, все вздохнули с облегчением. Но вскоре стали поступать сообщения из разных уголков Литвы о фальшивых банкнотах новой национальной валюты. Вновь продавцы принялись с подозрением рассматривать на свет каждую бумажку, выискивая смутные контуры водяных знаков.

И вот радостная весть: удалось задержать группу фальшивомонетчиков, наводнявших страну не только поддельными литами, но и долларами и даже почтовыми марками.

Возможно, история с литовскими фальшивомонетчиками получит продолжение... в Брянске. Там тоже была осуществлена успешная предновогодняя операция, в ходе которой сотрудники отдела борьбы с экономическими преступлениями областного управления внутренних дел задержали ночью группу сбытчиков фальшивых рублей. Было арестовано и двое граждан Литвы.

В ближайшие дни в Литве появятся новые банкноты вместо старых достоинством 50, 20 и 10 литов, наиболее любимых фальшивомонетчиками из-за их слабой защиты.

Новые банкноты, перепечатанные с ужесточением требований, подделать будет труднее. В них больше секретов, есть металлическая нить. Скоро появятся и банкноты достоинством 1 и 2 лита. До сих пор ходили монеты, но это оказалось неудобно. Кроме того, пятилитовую монету фальшивомонетчики ухитрились подделать очень быстро.

Юрий СТРОГАНОВ,
соб. корр.
Вильнюс.

Украинский капитал пойдет в Нигерию

Экономическая делегация Украины во главе с председателем госкомитета по нефти и газу Михаилом Ковалко посетила с визитом Нигерию с 4 по 9 января. Инициатором визита, который стал первым такого рода, выступила частная нигерийская нефтяная компания «Чемпион ойл энд петрокемикал компани лимитед».

Приветствуя представителей Украины, министр нефтяных ресурсов Нигерии Дональд Этиебет отметил, что правительство готово оказать инвесторам всяческое содействие в целях создания и успешной деятельности совместных компаний. Со своей стороны М. Ковалко заявил о готовности Украины без промедления вложить капиталы в нефтяную промышленность Нигерии.

Программа пребывания делегации включала встречи в министерствах энергетики и стали, транспорта и авиации.

От безработицы до помрачения рассудка—один шаг,

предупреждают финские медики

От какой жизни можно сойти с ума? Оказывается, быстрее всего от хорошей. Например, если получать долларов адак 800 в месяц, нигде при этом не работая.

К такому выводу пришли финские медики, изучавшие воздействие безработицы на психику человека. Финские психиатры утверждают что получать деньги даром — вредно для вашего здоровья. От этого можно не только впасть в депрессию, но и лишиться рассудка. Это довольно часто случается с финскими гражданами, живущими на социальное пособие. Как правило, к ним относятся те, кто потерял работу во время последнего экономического кризиса. Эти люди составляют 80 процентов от общего числа пациентов психиатрических клиник Финляндии. Среди них встречаются представители всех слоев общества — от высокооплачиваемых менеджеров до простых фермеров. Но, несмотря на социальные различия, у этих душевнобольных есть одно общее. Прежде чем угодить в психиатрическую лечебницу, они в течение нескольких лет получали пособие по безработице.

Но это не значит, что все эти годы они жили впроголодь. Ежемесячное пособие финского безработного составляет от восьмисот до тысячи долларов. При этом граждан, потерявших работу, государство не только освобождает от уплаты большей части налогов но и предоставляет льготные медицинские услуги. Так что даже самое скромное пособие позволяет безработному не только полноценно питаться, но и коротать тяжелые времена за кружкой пива.

Однако сумасшедших в Финляндии почему-то становится все больше. По данным министерства социальной защиты населения, только за последние три года 90 тысяч граждан пятимиллионной страны были признаны нетрудоспособными по причине частичной или полной невменяемости. «Инвалиды от ума» являются сегодня бесспорными лидерами среди всех категорий и групп финских инвалидов. Их насчитывается уже 35 процентов. И что характерно, год от года душевнобольных среди уравновешенных и спокойных финнов становится все больше. Пополняет ряды психически и умственно неполноценных, как правило, молодежь. Парни и девушки с расстроенной психикой составляют уже 60 процентов инвалидов в возрасте до 25 лет.

Медики утверждают что увеличение числа душевных заболеваний находится в прямой зависимости от роста безработицы. А она в сегодняшней Финляндии достигла рекордного уровня — почти 20 процентов трудоспособного населения.

Влиянию экономического спада на душевное здоровье общества была посвящена национальная конференция финских психиатров, прошедшая в Хельсинки. Ухудшением психического состояния населения медики Финляндии не просто обеспокоены, они уже бьют тревогу! Не рак, не сердечно-сосудистые заболевания и даже не СПИД, а борьба с психическими расстройствами является, по их мнению главной задачей финского здравоохранения.

«Национальным бедствием, граничащим с катастрофой» назвала увеличением душевных расстройств секретарь Организации психического здоровья Финляндии Кирсти Юхэнтен. Судя по всему, вынужденная праздность ни для кого не проходит бесследно.

Сергей ПАНКРАТОВ,
соб. корр.
Хельсинки.

История дома Романовых не окончена

По следам следствия. Большинство приведенных данных и фотографий публикуются впервые

В прокуратуру России он вошел блистательный и чуть надменный. Представился... императором Всея Руси Николаем III. Считая себя сыном чудом выжившего цесаревича Алексея, Николай III недавно объявил о своем восшествии на российский престол. О чем и сообщил в прокуратуру, предварительно расставив в ее коридорах охрану из кавалергардов...

Этот визит не случаен. Идет следствие, цель которого—установить подробности гибели последнего царского дома.

Тайна Коптяковской дороги

В архивах сохранилось немало документов о пребывании царской семьи в Ипатьевском доме и последующей расправе над ней в 1918 году. Первые сведения об этом, предназначенные для политбюро, стали собираться еще в 20-е годы. А спустя десятилетие начали появляться воспоминания самих участников расстрела. Эти бумаги, а именно записки Юровского, в 80-х годах попали в руки сценариста Гелия Рябова. В них-то он и нашел описание места захоронения царской семьи со свитой. Так началась небезызвестная история поиска высочайших останков...

В 1976 году в Свердловске Рябов знакомится с профессором геологии и местным краеведом Александром Авдониным. Уже вдвоем они приступают к планомерным поискам давно забытой Коптяковской дороги, посреди которой, по записям Юровского, зарыты монаршьи трупы.

Чтобы не повторять историю, многократно описанную и самим Рябовым, я другими, скажу лишь, что после трехлетних поисков им удалось найти проселочную дорогу. А на ней в местечке, называемом Поросячий Лог, обнаружились едва присыпанные землей скелеты. Они находились на глубине всего лишь 40—100 сантиметров. Испытывая вполне объяснимый страх за судьбу своей находки, екатеринбургские «археологи» извлекли из захоронения лишь три черепа, с которых на скорую руку были сделаны слепки. Однако провести по ним негласную судебную экспертизу не удалось. Вопрос о публичной огласке находки отпадал сам собой, так как советские интеллигенты понимали, сколь непредсказуемой могла оказаться судьба захоронения. (Вспомните попытку взрыва дома Ипатьева). Поэтому останки в деревянных ящиках вновь погребены в той же могиле...

Прошло десять лет. В России многое изменилось. И на страницах журнала «Родина» появилась сенсационная публикация Гелия Рябова о монаршьих костях. Благо без указаний точных координат находки. Это было весьма разумно, так как Свердловскую область тут же наводнили многочисленные охотники за «святыми мощами», что поставило под угрозу сохранность останков. Точное место захоронения сообщили лишь свердловским властям, а потом известили и Президента Ельцина. С его ведома с 11 по 13 июля 1991 года были произведены раскопки.

Хотя в момент нахождения останков и не было возбуждено уголовное дело, работы велись под строгим контролем свердловской прокуратуры. Скелеты перевезли сначала в ближайший милицейский тир, а затем в морг областного бюро судмедэкспертизы. И хотя прокуратура России неоднократно настаивала на срочной отправке найденных останков на экспертизу в Москву, екатеринбургская администрация отвечала ей... вежливым отказом.

И вот с июля 1991 года в Екатеринбург потянулись российские и зарубежные эксперты. Им предстояло дать ответ на вопрос «кто же это?». Дабы воздать должное останкам своих последних государей. Хотя бы из уважения к русской истории...

О чем рассказали зубы

Наука многое может. Над полуистлевшими костями колдовали химики, математики, травматологи, стоматологи, наконец, генетики. Решая главный вопрос, они параллельно приподнимали завесу над тайной гибели найденной группы людей.

В захоронении оказалось девять скелетов. Кроме огнестрельных ранений, на них обнаружены «повреждения, характерные для ударов массивными твердыми предметами». Этими самыми «предметами», по-видимому, штыками и прикладами, почти у всех убитых разрушены лицевые кости, а у двух (предположительно царского камердинера Труппа и повара Харитонова) снесена часть черепа.

Однако начнем по порядку. Первой задачей экспертизы было определение пола и возраста покойных. Последнее устанавливается по строению кистей рук и зубов. Картина вырисовывалась такая: 1 — женщина около 50 лет; 2—мужчина около 55 лет; 3—девушка 20—24 лет; 4—мужчина 65 лет; 5—девушка 18—20 лет; 6 — девушка 19—21 года; 7—женщина около 50 лет; 8 — мужчина более 60 лет. Этой нумерацией, сохраняя инкогнито, наши эксперты пользовались все годы исследования.

Причем «огнестрельные ранения в вертикальном положении» получили лишь трое из девяти. Остальные выстрелы, согласно экспертизе, были сделаны в людей, уже лежавших, что соответствует и показаниям участников расстрела — Юровского, Ермакова и Медведева. Кстати, Медведев сохранил тот самый штык-нож от американской винтовки, приобщенный сегодня в виде вещественного доказательства к следствию.

Часть скелетов оказалась поврежденной минеральной кислотой, глиняные горшки с которой палачи поставили на трупы и разбили выстрелами. Однако из-за неровного дна могилы почти вся кислота стекла в один угол. И сильно поврежденным оказался единственный труп (предположительно повара Харитонова).

Можно лишь диву даваться, сколько могут рассказать зубы о своих владельцах даже через век после смерти последних. У пяти обнаруженных скелетов (мужчины, женщины и трех девушек) экспертами-стоматологами отмечена высочайшая квалификация зубоврачебной помощи. Это, безусловно, определяет высокий социальный статус пациентов. Например, штифтовые зубы у женщины (причем штифты из платины) свидетельствуют, что метод, только сегодня внедряемый в отечественной стоматологии, был известен в мировом зубоврачевании еще век назад. А многочисленные серебряные пломбы у девушек соответствуют тому известному факту, что царская семья страдала кариесом, отчего и имела трех лечащих стоматологов. Более того, у одной из погибших девушек, видимо, особенно подверженной этому заболеванию, часть зубов искусно инкрустирована серебром. Кстати, экспертиза определила, что последние дни жизни эти люди были лишены зубоврачебной помощи...

Но самым интересным открытием экспертов-стоматологов стали два найденных в захоронении зуба, не принадлежащих ни одному из девяти скелетов, так как по возрасту они соответствуют зубам подростка 13—14 лет. Чьи они? Царевича Алексея? Но его костей в общей могиле так и не найдено.

Екатеринбургская администрация, видимо, не доверяя отечественным экспертам, передала эти таинственные зубы американской лаборатории под руководством доктора Вильяма Мейплса. Однако загадка до сих пор не решена и там.

Далеко-далеко за морем

Все проведенные экспертизы установили в отношении пяти перечисленных персон (мужчины, женщины и трех девушек) их родственные признаки. Как, например, единая группа крови (вторая) или одинаковое строение челюстей и зубов. Были идентифицированы даже чудом уцелевшие на мужском скелете волосы, сравнительным материалом для чего послужила сохранившаяся в одном из московских архивов прядь волос Николая II в трехлетнем возрасте. Их группы совпали. Но все же эти заключения касались лишь косвенных признаков принадлежности найденных останков семье Романовых. Другими словами, проведенные исследования такой возможности не исключали, но и не доказывали. Веских, безоговорочных доказательств не удавалось добыть до прошлого года. **А вот осенью 1992 года появилась наконец возможность провести молекулярно-генетическую экспертизу останков.** Увы, не в связи с щедротами и заинтересованностью российских властей. Ни финансами, ни технологической базой для исследований такого уровня наша держава пока не располагает. Зато все вышеперечисленное плюс большой интерес к данной теме нашлось у Великобритании. И «наши кости» отправились за рубеж. Разумеется, не все, а лишь по два фрагмента от каждого скелета, изъятие которых проводилось под строгим контролем екатеринбургской администрации. Опечатанные, запломбированные, с визами Генеральной прокуратуры и таможни России, государевы кости прибыли осенью 1992 года в Британский криминалистический центр.

С российской стороны экспертизу возглавил криминалист-генетик Павел Иванов. И поскольку речь шла о сравнении наследственных признаков двух родственников королевских фамилий, с него тотчас же взяли подписку о неразглашении семейных характеристик английского королевского дома. Упоминаю об этом лишь к слову об уважении британской нации к собственной правящей династии...

Стоимость одного дня работы международной группы экспертов, продолжавшейся около полугода, равнялась тысяче долларов. Возникает вопрос: кто же спонсор? Отвечаю: основное бремя расходов поделили между собой правительство Великобритании и гражданин России Мстислав Ростропович. При этом надежд на успех было немного. Ученые сомневались, возможно ли вообще выделить из костей 75-летней давности наследственное вещество ДНК. К счастью, их попытки увенчались удачей. А высокочувствительная аппаратура позволила работать всего лишь с 10—20 молекулами ДНК.

Первоначальной задачей генетиков было доказать возникшее предположение, что из девяти погибших пятеро были одной семьей. Для этого использовался известный в криминалистике метод, широко применяемый сегодня при установлении отцовства и материнства. Проведенное тестирование доказало факт родства с вероятностью более 90 процентов. Оставалось лишь убедиться, что все они носили фамилию Романовы.

Родственные связи

Не знаю, применимо ли к научным изысканиям слово «виртуозно», но именно так сработала система определения родства через несколько поколений. Суть этого метода заключается в том, что все родственники по материнской линии имеют аналогичный генетический код. В этом случае для установления личности Николая и Александры Романовых достаточно было проследить по генеалогическому древу их женские ветви и взять сравнительный анализ ныне здравствующей родни. Что и было проделано, хотя и не без трудностей.

Так, например, Александра Федоровна, будучи внучкой знаменитой королевы Виктории, состояла бы в родстве и с нынешними королями Великобритании. Ее внучатый племянник царствующий принц Филипп охотно откликнулся на обращение экспертов. И его генетический код совпал с характеристиками предполагаемых останков как бывшей русской императрицы, так и трех ее дочерей.

Сложнее обстояло дело с родней Николая II. По женской линии он приходился внуком датской королеве Луизе Гессен-Касель и королю Христиану IX, так как его мать Дагмара (в царствовании Мария Федоровна) была их дочерью. Поэтому, согласно генеалогическому древу данной династии, для сравнительного анализа требовалось найти потомков его сестер. Задача, казалось бы, нетрудная. Взять хотя бы сына великой княжны Ольги Тихона Куликовского-Романова. Личность достаточно известная в среде русской эмиграции. Однако на все просьбы об образце своей крови (просили даже через Церковь и великую княгиню Леониду Георгиевну) Куликовский-Романов ответил категорическим отказом, в котором он советовал ученым отдать останки Православной церкви, а «не таскать их по Европам в мешочках». Хорошо еще, что у русского императора была другая сестра—Ксения. И ее праправнучка—Ксения Шереметьева, живущая сейчас в Афинах, согласилась на экспертизу. Более того, британские службы разыскали еще одного праправнука Луизы Гессен-Касель, правда, со стороны датского королевского дома. Предоставив образцы своей крови, этот герцог пожелал остаться неизвестным. Полученные генные характеристики потомков датской королевы совпали с аналогичными данными ее внука—Николая II, хотя генетическое расстояние между этими родственниками и составило десять поколений.

Таким образом генная экспертиза доказала, что в заброшенном захоронении на Коптяковской дороге покоились останки именно царской семьи. Результаты этого открытия были преданы гласности на пресс-конференции Британской криминалистической службы летом 1993 года, а затем опубликованы в западной печати. Их достоверность, по оценкам зарубежных криминалистов, равна 99 процентам.

Нам очень нужен их портрет

К сожалению, ответив на основной вопрос, уникальные генные исследования не смогли идентифицировать, во-первых, трех княжон Романовых, а, во-вторых, их верных слуг. Вся надежда теперь была на сравнительный анализ внешности этих людей, смысл которого в наложении фотографии на черепа. Что касается великих княжон, то их снимков в архивах сохранилось достаточно. Множественные совмещения, проведенные российскими экспертами (а их было более ста), показали, что в могиле покоились Татьяна, Ольга и Анастасия. Американские исследователи предполагают иной вариант: Татьяна, Ольга и Мария. Так или иначе судьба одной из дочерей Николая II и цесаревича Алексея пока неизвестна.

Этим же путем установлена и личность врача царского семейства Боткина. Что же касается остальной свиты—Демидовой, Харитонова и Труппа, то их фотографии обнаружены следствием лишь несколько недель назад. Благодаря чему опознавательная экспертиза этих лиц будет продолжена. Мы просто обязаны узнать имена тех, кто поставил понятия «долг» и «верность» превыше жизни. Из последнего письма доктора Боткина очевидно, что никаких иллюзий относительно общей участи узники дома Ипатьева не питали. Однако это лишь укрепило намерения верных слуг разделить судьбу своих государей...

В послужных списках слуг есть упоминания об их детях, которые уже вряд ли живы. Возможно, остались их внуки и правнуки. Прокуратура России обращается к наследникам этих фамилий с просьбой о помощи в установлении личностей погибших. Их самоотверженность достойна и могильных крестов, и светлой памяти...

Версии и факты

Из всего вышесказанного следует, что к моменту официального возбуждения уголовного дела в августе 1992 года основные факты были уже известны. Возникает вопрос: в чем же цель проводимого сегодня следствия? Во-первых, по словам прокурора-криминалиста Владимира Соловьева, в подведении результатов всех экспертиз, дабы, торжественно погребая останки, не ошибиться на потеху мира в их именах. Во-вторых, расследовать параллельно гибель и других членов семьи Романовых. И наконец квалифицировать действия убийц, выяснив по законодательству 1918 года, было ли содеянное на тот исторический момент преступлением. Причем речь идет не только о непосредственных участниках расстрела, но и о тех политических лидерах, которые так или иначе к этому причастны.

К следствию привлечены все восемь томов знаменитого уголовного дела, проводимого в 1918 году следователем Соколовым. До сих пор весь мир считал их безнадежно утерянными. Вывезенные за границу, они были помещены в один из парижских банков великим князем Николаем Николаевичем с напутствием, что в случае политических перемен в России и возобновления дела о гибели царского семейства эти тома должны послужить основой нового расследования. После захвата Парижа в 1940 году эти документы очутились в личном архиве Гитлера, а в 1945-м вновь вернулись в Россию. Так завершился круговорот, запрограммированный самой историей.

Не думаю, чтобы прокуратуре России довелось когда-либо прежде вести столь удивительное расследование, свидетелями на котором выступили, ну, скажем... император Николай III, объявивший манифестом о своем восшествии на российский престол, однако от генетической экспертизы пока отказавшийся.

А днями раньше навестил прокуратуру и сам «царевич Алексей». Сейчас следствие занято сравнительным анализом его крови. Кстати, известен и западный кандидат на звание малолетнего царевича, с которым великий князь Владимир Кириллович некогда имел судебный процесс. Суд был выигран, а лже-Алексей приговорен за незаконное использование титула к 18 месяцам лишения свободы условно. И уж совсем на днях в России объявилась 93-летняя Анастасия...

Все эти и другие версии подлежат тщательной проверке со стороны прокуратуры России, которой впервые приходится расследовать историю собственной державы.

Елена ШАПОШНИКОВА.

Император Николай Александрович и императрица Александра Федоровна с наследником цесаревичем и августейшими детьми.

(Фото из «Иллюстрированной хронологии истории Российского государства в портретах». Санкт-Петербург. Издание 1909 г.).

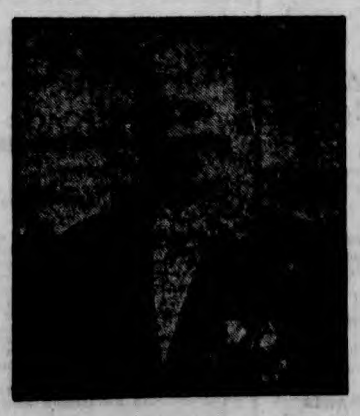

Царский камердинер Алексей ТРУПП.

Фрейлина Анна ДЕМИДОВА.

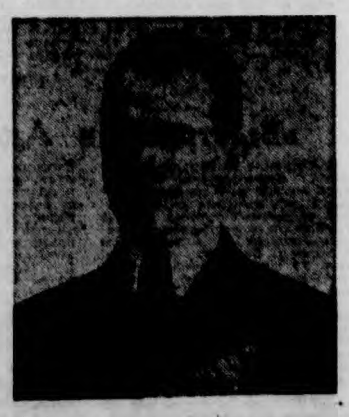

Царский повар Иван ХАРИТОНОВ.

САМ СЕБЕ ВРАЧ

Из полыньи

Советы народной целительницы Н. Семеновой

Надежда Алексеевна Семенова в особых представлениях не нуждается. Достаточно подтвердить — да, это и есть та самая Семенова, известная поборница здорового образа жизни. В последние годы живет больше в командировках, чем дома, в Ростове. И точно уже не знает, сколько клубов ее последователи открыли в самых разных уголках России и ближнего зарубежья. Приглашения от них идут одно за другим, и, очень легкая на подъем, она буквально чемодан не распаковывает. Там же, куда пока не успевает, смотрят ее видеофильмы, слушают звукозапись лекций, читают книги, шлют инструкторов на ее семинары.

— Тридцать лет назад официальная медицина меня приговорила было к безнадежности,— рассказывает Надежда Алексеевна.— Тогдашнее мое состояние рисуется так: я в полынье, уже сил нет, но все цепляюсь за край льда, срываюсь и слабну...

В разбухшей «истории болезни» была записана, да и не раз подтверждалась целая дюжина серьезных недугов. Начиналась пороком сердца и тяжелейшим ревматизмом. В сорок-то лет! Но тут судьба повернула меня к богатейшему опыту народных целителей. Теперь, когда мне то и дело приходится слышать «метод Семеновой», всякий раз хочется поправить: да ведь я же только и сделала, что, начитавшись, выбрала для себя некую композицию из вековечного опыта народных целителей.

Мы все-таки на редкость безмятежно относимся к своему здоровью. Говорю это вполне самокритично. Зачастую приходится встречать людей, казалось бы, грамотных, интеллектуальных, но поразительно невежественных в вопросах физиологии. Вероятно, это от недостатка общей культуры, слишком узким образованием довольствуемся в жизни, в основном профессиональным. Именно с этим связываем свои представления о житейском благополучии, пока вдруг пронзительно и страшно не прозвучит опасность для нашей жизни...

Вот несколько примеров.

Человеку 47, а он не выбирается из больницы — аритмия сердца. На груди уже сделали разметку, чтобы вшить импортный кардиостимулятор стоимостью 15 тысяч долларов. Оказалось же, достаточно было всерьез заняться очищением организма и откорректировать позвоночник... Или: парню всего тридцать. Выписали, жене «по секрету» сказали: коллоидный рак, жить осталось несколько недель. Жена, к счастью, наших лекций наслушалась. В последней надежде уговорила мужа промыть кишечник. И поправился.

Едим мы все без разбору. Даже при нынешних более чем скромных возможностях. И наш желудок не может обеспечить полную переработку беспорядочно загружаемого «сырья».

Прежде всего я бы посоветовала, приступая к лечению, промыть кишечник. Потом — соком чеснока или яблочным уксусом побороть чужеродные микроорганизмы и овсяным отваром восстановить его всасывающую способность; попивая настой лаврового листа, очистить от солей суставы, вегетарианством и специфическим фруктово-овощным питанием очистить свою печень от камней.

Осенью арбузной диетой, травяными настоями и пихтовым маслом приведите в безупречное состояние почки, освободив их от песка. Лимфу крови поможет очистить талая вода, соковая смесь грейпфрута и лимона, глауберова соль. А для кровеносных сосудов надо приготовить питье из меда, укропного масла и валерианового корня. Надеюсь, читатели понимают, что пересказать биохимический механизм воздействия этих веществ, приводить пропорции и точные рецепты у нас с вами пока просто нет возможности.

Читатели, наверное, уже ждут, что после такого «субботника» последует обязательный призыв к голоданию... Ничего подобного. Только к раздельному питанию. Еще Гиппократ и Авиценна предостерегали современников, чтобы не ели все без разбору.

В своей книге «Излечись сам!» я предлагаю не только основные кухонные заповеди, но и характеристики основных продуктов. На полях стоит, может быть, заметить, что дыня вообще ни с чем не совместима и ее лучше есть за два часа до или после всего остального. Непереносимыми для взрослого организма с годами становятся молочные продукты — лактоза и казеин, которые хорошо усваивает ребенок.

Приятного аппетита и доброго здоровья вам в новом году!

Записал Вадим ОГУРЦОВ, соб. корр.

Ростов-на-Дону.

Создан Русский культурный центр

В столице Узбекистана создан Русский культурный центр. Своей основной задачей эта новая общественная организация считает привлечение к изучению богатого культурного наследия русского народа, всех тех, кто интересуется и кому близки его история и традиции.

Мы не собираемся привлекать к нашей работе людей только по чисто этническому признаку, заявил председатель правления Русского культурного центра Узбекистана народный депутат республики Сергей Зинин. Русский язык, русская культура, сказал он, стали родными для представителей многих национальностей, проживающих ныне в Узбекистане, и мы постараемся сделать все возможное для того, чтобы люди как можно больше узнали об исторических ценностях духовной русской культуры.

ТЕТЯ МАША СМОТРИТ ФИЛЬМЫ В ДОЛГ

Разговор с министром о будущем кино

Радость кинематографистов оттого, что «полочные» фильмы дошли до зрителя, что режиссеры получили, наконец, возможность восстановить в них цензурные изъятия, была недолгой. Новая «полка» — экономическая — оказалась пострашнее.

На ней, за редкими исключениями, оказался весь российский кинематограф.

И вот в темноте этого тоннеля вроде бы забрезжил свет. Конечно, Указ Президента России «О дополнительных мерах государственной поддержки культуры и искусства в РФ» не решил всех проблем. Но, по мнению председателя Комитета РФ по кинематографии Армена МЕДВЕДЕВА, это означает, что власть повернулась к ним лицом.

— Теперь те, кто вкладывает деньги в искусство, занимается прокатом детских фильмов, будут платить меньший налог, есть надежда, что спонсоров прибудет. Предприятиям творческих союзов в безвозмездное пользование переданы здания, которые они занимают, а это по нынешним временам огромное богатство, к тому же не подверженное инфляции. С будущего года 500 выдающихся деятелей культуры и искусства и столько же молодых писателей, музыкантов, кинематографистов получат государственные стипендии, что позволит им не так жестко зависеть от произвола заказчиков.

Жизненно важен пункт Указа о льготах по оплате коммунальных услуг и аренды помещений.

— Редная коллегия вашего комитета обходится без возгласов про закон о кино. Почему его до сих пор нет?

— Мы долго пытались объять необъятное — одним законом решить все проблемы отрасли. Сейчас стало ясно, что это невозможно. Закон должен определить лишь основные правовые нормы существования кино, согласуя их с действующим законодательством, с изменившимися реалиями нашего экономического и общественного бытия.

Ну, например, государственной монополии в кинопрокате, как известно, более не существует, кинотеатры приватизируются и нередко тут же перепрофилируются. Вот грустный пример Омска — в бывшем кинотеатре открыты «кабины интимных услуг». Закон о кино должен отрегулировать отношения местной администрации с владельцами кинозалов. Иначе завтра кино просто негде будет показать. Недавно мне довелось побывать в Ивановской области. Добравшись до здания местного киновидеосервиса, мы ощутили атмосферу покойницкой. Оказывается, помещение не отапливается, слишком дорогое это сегодня удовольствие. Что говорить о сельских клубах? Сегодня доставка фильмокопий на село — дело безнадежно дорогое, не окупаемое ценами на билеты, которые невозможно повышать беспредельно. И смех, и грех. Я сам видел кассовую книгу, где записано: тетя Маша два раза приходила в кино, должна 200 рублей. В кино ходят в долг.

Сегодня нет более важной задачи, чем возрождение киносети. Думаю, однако, что ее необходимо переводить на видеотехнологию, так мы снимем проблему доставки фильмокопий.

С другой стороны, программа видеофикации требует больших вложений. На это дело, кстати, было отпущено 16 миллионов долларов еще решением Политбюро ЦК КПСС. Но прежнее Госкино совместно с «Видеофильмом» отправило закупленные для Крайнего Севера видеоустановки куда-то на ближний юг, и следы их затерялись. К этой программе надо вернуться, начнем с Ивановской области.

— Два года назад отечественные кинематографисты создали более четырехсот фильмов. Цифра внушительная, в бывшем СССР снималось, как известно, 150 картин в год. А потом — резкий спад. Специалисты полагают, что без государственной поддержки наш кинематограф скончается.

— Прошедший год был для него очень тяжелым. Средств, полученных из бюджета, хватило бы лишь на 25 фильмов. Это, конечно, очень мало. Так что на полный кошт брать картины не сможем.

Сейчас частично финансируем семьдесят проектов. Разумеется, вкладывать деньги будем лишь в том случае, когда есть гарантия, что средств хватит для завершения работы.

— Существенный вопрос — кого поддерживать?

— При комитете создано два творческих жюри — по игровому и неигровому кино. В их составе авторитетные кинематографисты, так что диктата чиновников можно не опасаться. Жюри, кстати, вынесло ряд отрицательных вердиктов по проектам некогда «неприкасаемых» режиссеров, лишив их возможности в дальнейшем вести по этому поводу кабинетные беседы на разных уровнях. Меня всегда обескураживал тип художника, которому легче пройти через десять кабинетов и с унижением унести в зубах искомую подачку, чем один раз посмотреть в глаза своим товарищам. Жюри обеспечивает сегодня такую возможность, даже обязывает к этому.

— Оправдала ли себя та «новая модель» кинематографа, с которой было связано так много надежд на революционном пятом съезде кинематографистов?

— Тут все очень неоднозначно. Эта самая модель предполагала отрыв творческих подразделений от производственной базы. Многие бывшие студийные объединения действительно превратились было в самостоятельные студии, но, столкнувшись с чудовищными материальными трудностями, выбросили белые флаги и влились обратно в «альма матер». Так произошло, например, на Киностудии имени Горького.

Все эти процессы сопровождаются множеством конфликтов. В недрах Центральной студии документальных фильмов, например, появились независимые студии, объявившие себя самостоятельными предприятиями. Там собрались очень талантливые люди. Теперь их пытаются выжить из занимаемых помещений — вы, дескать, «не наши». А «наши», то есть хозяева базовой студии, могут сдавать помещение в аренду и, не связываясь с кино, что по нынешним временам рискованно, спокойно благоденствовать. Типичный пример агрессивного монополизма на средства производства.

Лично я поддерживаю независимые студии. Именно в них надежда нашего кино, его завтрашний день. Пример тому недавно возникшая студия «ТГЛ», собравшая талантливых молодых режиссеров—Валерия Тодоровского, Сергея Ливнева и продюсера Игоря Толстунова. Творческая независимость плюс государственная поддержка в производстве и прокате — такой курс, на мой взгляд, перспективен. Считаю, что приватизация киностудий требует разработки программы, учитывающей интересы прежде всего творческих работников.

— Армен Николаевич, вы ведь не только министр, но и кинокритик. Признайтесь откровенно, стоит ли затрачивать такие титанические усилия, чтобы получить в итоге довольно невзрачное кино, все достоинства которого лишь в том, что оно свое, российское?

— В этом случае, конечно, нет. Но мы отнюдь не настраиваемся на уровень серости. Мы поддерживаем проекты Эльдара Рязанова («Предсказание»), Георгия Данелия («Белый танец»), Сергея Соловьева («Анна Каренина», «Три сестры»), Карена Шахназарова («Сны»), Алексея Германа («Хрусталев, машину!»), Киры Муратовой («Увлечение»). Думаю, что талант и мастерство этих людей — достаточная гарантия высокого уровня их искусства. В молодом поколении меня несколько смущает пренебрежительное отношение к зрителю. Нередко приходится слышать: прокат меня не интересует. В свое время об этом программно заявляло французское кино «новой волны»: пусть, дескать, зритель нас ищет. Да, появился целый ряд хороших фильмов, но кинематограф замкнулся в себе, в атмосфере взаимного восхищения художников друг другом, а в итоге рухнул целый пласт культуры.

— И, наконец, о ваших коллегах из Союза кинематографистов. Помогают они вам, мешают?..

— Я уже более тридцати лет в Союзе. Он всегда был мне дорог своим творческим авторитетом, способностью каждому определить его истинное место в шкале ценностей. Тогда создатель пустенького шлягера, «герой кассы» никогда не смел поставить себя рядом с автором «Баллады о солдате».

Теперешние драмы в жизни Союза связаны, думаю, с тем, что он берется за не свойственные творческому содружеству функции: чем-то руководить, что-то утверждать... Почти не слышно стало разговоров о творчестве.

Беседу вела
Марина ПОРК.

Фото Виктора ВАСЕНИНА.

Дар музею

Ульяновский художественный музей пополнился оригинальными экспонатами церковного искусства, среди которых иконы «Богоматерь Троеручица», «Господь Вседержитель» и «Никола Чудотворец».

Из предметов старообрядческого литья, поступивших в музей,— восьмиконечные напрестольные складни и трехстворчатые складни-деисусы... Все это подарено музею жителем Ульяновска Сергеем Михайловичем Грачевым. Много лет он занимается поиском предметов старины глубокой, объездил все поволжские деревни. Собранные образцы народного светского и религиозного творчества он уже во второй раз безвозмездно передает в художественный музей.

Николай СЕНЧЕВ.

Иск Кашпировского отклонен

Минувшим летом в цирке Краснодара провел свои «установочные» сеансы Анатолий Кашпировский. В одной из краевых газет их весьма критически оценил архиепископ Кубанский и Краснодарский Исидор. В ответ Кашпировский предъявил архиепископу и газете иск на сто миллионов рублей за публикацию материала, якобы ущемляющего его честь и достоинство.

На дням Ленинский районный суд рассмотрел иск в открытом судебном заседании. Представители истца на заседание не явились. Иск Кашпировского к архиепископу Исидору отклонен.

Владимир УДАЧИН.

ПЕКИ КОЗУЛЮ, ГОТОВЬ САМОВАР

Чтят поморы свои традиции

Еще не поблекли яркие звезды в холодном январском небе, а давно уже засветились окошки в заснеженных избах на Терском берегу. На седьмой день января в поморских деревнях просыпаются рано. Впереди важное дело — надо успеть испечь к утреннему чаю рождественские козули. Уж так повелось в этих северных местах: в дни Рождества на радость взрослым, на потеху ребятишкам пекут здесь из ржаной муки печенье в виде фигурок коз и лошадок, овечек и коровушек, тетер и олешек — их-то и называют козулями.

Тесто для козуль готовят из ржаной муки, воды и соли. Делают его очень крутым и пластичным — иначе хорошие фигурки не получатся. Частенько его помогают месить мужчины — не у всякой женщины хватает на это сил. Потом его раскатывают, разрезают на маленькие лоскутки, и из этих заготовок сероватого цвета лепят фигурки. У каждой мастерицы получаются свои неповторимые птицы, олени, бараны, нерпы, коровы, всадники. Конечно, в этих образах много условного.

Вылепленные фигурки раскладывают на противнях и ставят в раскаленную русскую печь. Недолго они «пыла и жара» набираются — их быстро вытаскивают, обдают кипятком и — снова в печь. Примерно с полчаса они пекутся.

Из печи козули вынимают заметно подрумянившимися. Они слегка блестят, аппетитно пахнут. Вроде бы все фигурки получились добрыми и свешными, но хозяйка все недовольна. Осмотрит каждую крутобокую коровушку, толстушку-утицу, каждого рогатого барашка, стройного олешка и, если заметит трещинку какую, неровность или пятнышко подгоревшее,— в сторону отложит. Потому как не только по вкусу, но и по внешнему виду судят поморы о мастерицах готовить ржаное угощение.

Испеклись козули, можно и самовар на стол ставить. Рождественское чаепитие долгое. Без гостей оно не обходится. Друг к другу заходят близкие, соседи. Забегают поздравить с праздником деревенские ребятишки, колядки поют:

Птичка летела,
Хвостиком вертела,
Все люди знайте,
Козулю подайте.

Козуля — это не только рождественское угощение, но и талисман. С добрыми пожеланиями щедро дарят их друг другу на Рождество в поморских деревнях.

Каждая фигурка имеет определенный смысл. Коза, например, считается символом изобилия и достатка в доме, корова — хорошего урожая и постоянного плодородия. Олень несет долголетие и счастье. Если дарят «тетерку с птенцами», желают материнства и здоровья детям. Охотники на Рождество получают нерпу или тюленя — символ успеха в их трудном деле. Поэтому, выбирая для подарка козулю, учитывают, кому она предназначена и что человеку лучше всего пожелать в этот праздничный день.

Евгений КОНСТАНТИНОВ.
Фото автора.
Архангельская область.

СПОРТ

Допинг. Еще раз допинг...

Катрин Краббе — двукратная чемпионка в спринтерском беге, Людмила Нарожиленко — двукратная чемпионка мира в беге на 110 и 50 метров с барьерами... Две выдающиеся спортсменки, две судьбы, два жизненных сценария, кое в чем повторяющих друг друга. Обе попались на процедуре допинг-контроля и обе не согласны с вердиктом Международной любительской легкоатлетической федерации (ИААФ), отстранившей их от дальнейших соревнований.

23-летняя немецкая королева спринта заявила, однако, что в будущем сезоне намерена стартовать на всех состязаниях в Германии и что решение ИААФ ей не указ. Поведение спортсменки объясняется просто. Она обратилась в земельный федеральный суд с иском — и тот не нашел в действиях легкоатлетки криминала. Германский легкоатлетический союз оказался в двусмысленном положении. Ему нельзя пойти против воли ИААФ. С другой стороны, федеральные законы тоже надо выполнять.

И вот самая свежая информация: последнюю апелляцию Краббе международный арбитраж отклонил. Таким образом, бегунья вправе сколько угодно бегать на стадионах своей страны, а вот на международной арене она появится не ранее августа 1995 года.

Людмила Нарожиленко тоже сделала ставку на отечественный суд. Основной упор в апелляции, направленной Людмилой в районный суд города Москвы, делался на то, что спортсменка не знала об анаболиках, которые подсыпал в банку с протеином ее муж и по совместительству тренер Николай Нарожиленко. Как ни старался доказать присутствовавший на заседании суда ответственный секретарь Федерации Владимир Усачев, что незнание правил не освобождает от ответственности,— все безрезультатно.

Народный суд обжаловал постановление Федерации о дисквалификации чемпионки. Особую пикантность делу придало признание Николая Нарожиленко, заявившего, что он подсыпал отраву исключительно из чувства мести — не мог смириться, что его супруга ушла к другому.

Федерация направила кассационную жалобу в Мосгорсуд: мы-де руководствуемся правилами и уставом ИААФ. Кроме того, в Федерацию недавно пришло официальное заключение по допинг-контролю Нарожиленко. Эта бумага практически сводит все ухищрения спортсменки к нулю. В пробах, взятых у нее в Льевене и Сан-Себастьяне, обнаружено два совершенно разных анаболических вещества — метандиенон и метилтестостерон. Что касается первого допинга, то здесь, действительно, руку приложил бывший муж. Но откуда тогда взялся метилтестостерон?

И все же Людмила Нарожиленко не сдается. Она подала апелляцию в арбитражный суд ИААФ, следуя по стопам Катрин Краббе. Не знаю, что скажет Мосгорсуд, но в одном я совершенно уверен: ИААФ, как и в случае с Катрин, снова укажет Людмиле на дверь. Иначе не понятно, как же бороться с допинговой заразой.

Сергей САМОХВАЛОВ.

Старты и финиши

● Бронзовая фигурка вратаря в броске за мячом на постаменте, украшенном русскими самоцветами,— таким будет специальный приз «лучшему голкиперу чемпионата мира по футболу», учрежденный Международным фондом имени Льва Яшина в память о прославленном российском вратаре. Авторы проекта приза — скульпторы Михаил и Дмитрий Сковородины, а изготовлен будет этот спортивный трофей в цехах известной московской фирмы «Кросна».

● Не произошло существенных изменений в верхней части классификации, распространенной Ассоциацией теннисистов-профессионалов (АТП). По-прежнему лидирует американец Пит Сампрас — 4,128 очков. На второе место Михаэль Штих из Германии — 3,445. Третьим идет Джим Курье (США) — 3,390. Калининградец Александр Волков и москвич Андрей Чесноков занимают соответственно 17-е и 27-е места.

● Чемпионка мира-93 в Эссене и бронзовый призер мирового первенства-91 в Будапеште таллиннская шпажистка Оксана Ермакова стала «спортсменкой года» по итогам анкеты, проведенной среди журналистов ведущих спортивных изданий Эстонии.

● «Артур Юсупов — очень сильный игрок, и я настраиваюсь на тяжелую борьбу»,— заявил 24-летний индийский гроссмейстер Вишванатан Ананд перед отлетом в Нидерланды, где 16 января стартуют претендентские матчи за звание чемпиона мира по версии Международной шахматной федерации (ФИДЕ).

● Лидерами открытого чемпионата России среди команд высшей лиги ушли на более чем месячный перерыв ватерполисты столичного «Динамо». После результативных игр завершившегося четвертого тура динамовцы набрали 30 очков и теперь на два очка опережают ЦСК ВМФ. Далее в турнирной таблице команды расположились так: «Спартак» (Волгоград) и «Динамо» (Алматы) — по 21 очку, «Москвич» — 20, СК КЧФ и «Торпедо» (Москва) — по 15, «Приор» (Минск) — 12, «Синтез» (Казань) — 10, «Маги Балтики-Леда» (Санкт-Петербург) — 9, МГУ — 8, «Маяк» (Москва) — 3.

(ИТАР — ТАСС — СПОРТ).

«Выстрел» в Аделаиде

В Аделаиде — сенсация. Евгений Кафельников, которому в январе исполняется двадцать лет, выиграл свой первый теннисный турнир АТР. В финале он схлестнулся с ленинградцем Александром Волковым. Евгению понадобилось 73 минуты, чтобы «разобраться» с опытным соперником,— 6:4, 6:3.

После этой победы, принесшей молодому теннисисту 30 тысяч долларов, его рейтинг, несомненно, вырастет. До турнира в Аделаиде он занимал в мировой классификации место за пределами первой сотни.

Случаен ли успех Кафельникова? С этим вопросом мы обратились к гостреперу Всероссийской теннисной ассоциации Владимиру Лазареву.

— Лично для меня нет. Не сегодня, так завтра спортсмен должен был «выстрелить», показать все, на что способен. У Евгения прекрасные физические данные, он необычайно координирован, отлично играет с лета, а главное — у него характер бойца. Кафельников, несмотря на молодость, в этом плане игрок неудобный. Вспомните его поединки со швейцарцем Марком Россе. Благодаря своей мощной подаче последний все-таки уходил от поражения. А вспомните его блестящие победы (дважды) над обладателем Кубка «Большого Шлема» Михаэлем Штихом, австралийцем Патом Кэшем, чехом Кареелом Новачеком... В лице Евгения Кафельникова я вижу достойного игрока нашей российской сборной, которой предстоит в марте тяжелый бой с австралийцами в «Кубке Дэвиса». На мой взгляд, к концу года Евгений попадет в «полста» лучших теннисистов мира.

Сергей ЯМЩИКОВ.

И темной проволокой вьется прядь

Сколько стоит прическа к празднику

Фото Бориса ДОЛГИХ.

Нынешняя демократичная мода в сфере парикмахерского искусства никому ничего не навязывает. Девиз сегодняшнего дня — каждому причесываться так, чтобы это было ему и лицу и сообразно наряду. Хотя, впрочем, как отмечают специалисты, сейчас популярны длинные волосы и шиньоны. Модны челки, особенно с зачесом на лицо.

Если вы супруга президента, крупного банкира или просто женщина, располагающая солидными финансовыми возможностями, то наверняка отправитесь к Сергею Звереву или Ирине Барановой в один из столичных центров красоты. Эти мастера — победители международных конкурсов парикмахерского искусства — обслуживают посетителей по VIP-прейскуранту (сервис для высокопоставленных лиц). Прическа от Зверева или Барановой обходится клиенткам примерно в 80 тысяч рублей. Частые посетительницы VIP-салона — звезды шоу-бизнеса Ирина Понаровская и Лайма Вайкуле. Их, видимо, не смущает стоимость услуг. Практически все остальные куафферы, работающие бок о бок со Зверевым и Барановой,— члены сборной парикмахеров страны, мастера международного класса, и стоимость обслуживания у них колеблется в пределах от 40 до 60 тысяч рублей.

В престижных столичных салонах, основанных, главным образом, как по-сийско-французские и российско-американские совместные предприятия, стоимость прически обойдется от 16 до 30 тысяч рублей. Посетители здесь — в основном артисты столичных театров и представители шоу-бизнеса, деловые люди, переводчики, фотомодели, иностранцы.

Что же касается обычных столичных парикмахерских, представляющих прежде систему предприятий бытовых услуг и прошедших огонь, воду и медные трубы приватизации с непременными скандалами из-за дележа госимущества и сменой директоров, то здесь более умеренные цены. Некогда славный салон на Новом Арбате обслуживает по категории «люкс», что обходится посетительницам в сумму от 7 до 15 тысяч рублей. За прическу особой сложности (вечерняя, свадебная) придется выложить до 25 тысяч рублей. Высокие прически из длинных волос «Олимпия» и «Бабетта» обходятся до 30 тысяч рублей. В остальных столичных салонах высшей категории и категории «люкс» примерно то же расценки.

В обыкновенных парикмахерских модельная стрижка типа «Сасон», «Бриз» с укладкой и применением косметических средств ценится от 6 до 8 тысяч.

Но самая дешевая прическа в Москве стоит... ноль рублей ноль копеек, хотя, правда, такую возможность имеет далеко не каждая женщина. Дело в том, что управления социального обеспечения муниципалитетов прикрепляют ветеранов, инвалидов, многодетных матерей и парикмахерских, частично или полностью оплачивая стоимость работы из собственных фондов социальной защиты.

Инна РОЗАНОВА.

Учредитель:
Правительство Российской Федерации

Главный редактор
Н. И. Полежаев

Генеральный директор
П. Ф. Гурин

Ведущий редактор номера
И. Д. Гальперин,

Редакционная коллегия:

А. М. Алешкин,
Н. А. Беседина,
В. П. Вишняков,
И. Д. Гальперин,
В. А. Иванов (зам. главного редактора),
Р. П. Игнатьев,
А. А. Исаев,
Л. П. Кравченко (первый зам. главного редактора),
В. П. Кузьмищев (зам. главного редактора),
М. С. Николаев (ответственный секретарь),
Л. К. Савельева,
В. Ф. Служаков,
М. Л. Щербаченко (зам. главного редактора),
В. С. Хатунцев,
В. А. Янченков.

АДРЕС РЕДАКЦИИ:
125881, Москва,
ул. Правды, 24.

Телетайп
207270 Митра
Факс:
257-2892,
973-2256
(международный).

Телефоны отделов:

государственного строительства —	257-27-50
региональной политики —	257-20-41
морали и права —	257-28-86
культуры —	257-28-89
экономики —	257-23-82
социальной политики —	257-20-43
спорта —	257-28-89
международной информации —	257-27-60
стран ближнего зарубежья —	257-29.34
служба новостей —	257-20.17
писем и анализа общественного мнения —	257-22-96
корреспондентской сети —	257-26-73
иллюстраций —	257-28-16
распространения —	270-94-24
рекламы —	257-29-26
	257-25-87
Факс	257-25-38

РАСЦЕНКИ ЗА ПУБЛИКАЦИЮ РЕКЛАМНЫХ ОБЪЯВЛЕНИЙ:
на февраль 1994 г.

1 полоса	16,000	млн. руб.
1/2 полосы	8,800	млн. руб.
1/4 полосы	4,840	млн. руб.
1/8 полосы	2,660	млн. руб.
1/16 полосы	1,460	млн. руб.
1/32 полосы	0,800	млн. руб.
1/64 полосы	0,450	млн. руб.

Плюс НДС — 20%

Стоимость одного объявления в «Мини-экспресс рекламе» — 100 тыс. руб. (НДС включен).

Газета зарегистрирована в Министерстве печати и информации Российской Федерации 28 сентября 1993 г. Регистрационный № 302

Индекс: 50202

«Российская газета» печатается в Москве, Краснодаре, Волгограде, Уфе, Екатеринбурге, Новосибирске, Минеральных Водах, Нижнем Новгороде, Иркутске, Санкт-Петербурге, Омске, Саратове, Красноярске, Челябинске, Казани, Оренбурге, Чебоксарах, Воронеже, Ульяновске, Астрахани, Самаре, Владивостоке, Барнауле, Кемерове, Ростове-на-Дону, Тюмени, Благовещенске, Липецке, Калининграде, Симферополе, Донецке, Архангельске, Хабаровске, Перми, Харькове, Киеве, Одессе, Армоле, Пензе.

© «РОССИЙСКАЯ ГАЗЕТА»

При перепечатке материалов ссылка на «Российскую газету» обязательна.

Отпечатано в типографии издательства «Пресса» 125865 ГСП, Москва-137, ул. Правды, 24.

ПЕРВЫЙ ВЫПУСК:

По графику 17.00.
Номер подписан в 17.00.

Цена свободная

Тираж 1.200.000.
Тип. № 10000.

ТЕЛЕВИДЕНИЕ

Четверг, 13 января

1-Я КАНАЛ

«ОСТАНКИНО»

6.00, 9.00, 12.00, 15.00, 18.00, 21.00, 1.00 — Новости. 6.20 — Утренняя разминка. 6.30 — Утро. 8.45, 9.20, 14.50 — Мультфильмы. 9.30, 19.05 — «Просто Мария». Телесериал (Мексика). 10.20 — Клуб путешественников. 11.10, 17.10 — «До 16 и старше». 11.50, 1.20 — Пресс-экспресс. 12.20 — «О бедном гусаре замолвите слово». Худ. фильм. 1-я и 2-я серии. 15.25 — Предприниматель. 16.20 — «Кешка и гуманоид». Телефильм. 16.40 — Передачи-призеры IV Международного фестиваля телепрограмм для детей и юношества. 17.50 — Техноблом. 18.25 — Лабиринт. 18.50 — Документы и судьбы. 19.00, 21.35 — Погода. 19.55 — «Седьмое небо». Старый новый год. 20.40 — Спокойной ночи, малыши! 21.45 — Лотто «Миллион». 22.25 — «Твин Пикс». Телесериал. 21-я серия (США). 23.20, 1.30 — Хит-парад «Останкино». Праздничная программа. 0.50 — Авторалли «Париж—Дакар—Париж».

КАНАЛ «РОССИЯ»

8.00, 14.00, 20.00, 23.20 — Вести. 8.20 — Требуются... Требуются... 8.30 — Время деловых людей. 9.05 — Поехали! 9.15 — Новая линия. «Сулкетские посиделки». 9.45, 18.30 — Мультфильмы. 12.10 — «Санта-Барбара». 267-я серия. 13.00 — «Лед и журавль». Спектакль театра кукол. 13.40 — Крестьянский вопрос. 14.25 — «Печки-лавочки». Худ. фильм. 16.05 — Параллели. 16.20 — Концерт. 16.35 — Там-там новости. 16.50 — Студия «РОСТ». Молодежный тележурнал «Такой возраст». 17.20 — Новая линия «Сотвори добро». 18.05 — «Женщины мира». Док. фильм. 7-я серия (США). 18.50 — Кабаре «Оле-лесница». 19.45 — «Праздник каждый день». 20.25 — Подробности. 20.35 — «Дикарь». Худ. фильм (Франция). 22.40 — Голоса «Санта-Барбары». 23.40 — Автомиг. 23.45 — Звезды говорят. 23.50 — Спортивная карусель. 0.05 — «Голубой огонек» на Шаболовке.

«РОССИЙСКИЕ УНИВЕРСИТЕТЫ»

8.30 — Мир вашему дому. 8.40, 10.30, 12.30, 14.30, 16.30, 19.00, 21.45 — Новости. 8.45 — Студия «РОСТ». Молодежный тележурнал «Такой возраст». 9.20 — Немецкий язык для детей. 9.40 — Оазис. 10.10 — Произведения Ф. Листа в исполнении Б. Петрушанского. 10.35 — Художник Н. Каменев. 11.15 — Преображение. 11.45 — Досуг. 12.00 — Путешествие в страну Испанского языка. 1-й год обучения. 12.35 — Путешествие в страну Испанского языка. 2-й год обучения. 13.05 — Российская почта (прошлое и настоящее). 13.35 — Театр одного художника. «Дивертисмент». Зинаида Серебрякова. 14.00 — Не оскудеет милостью сердца. 14.35 — «Мелодия на два голоса». Авторы-исполнители Вадим и Валерий Мищуки. 15.05 — Д. Лондон. «Мартин Иден». Телеспектакль. Часть 3-я. 16.20 — Мультфильм. 16.35 — «Уорлдиет» представляет... Док. фильм из цикла «По водным путям Америки». 17.35 — Свет Рождества Христова. 18.15 — Открытый ТВ-университет. Экономический факультет. 19.10 — «Мы — артисты наше место в буфете». 20.30 — Автомотопанорама. 20.45 — Прикосновение.

САНКТ-ПЕТЕРБУРГ

7.35 — «Алиса в Заверниалье». Мультфильм. 3-я серия. 7.45, 12.30, 15.30, 19.30, 23.45 — Информ-ТВ. 8.05 — «Большое приключение Зорро». Худ. фильм. 9.30 — Новый Петербург. 10.00 — Панорама Германии. Швабский Альб. 11.00 — Сказка за сказкой. 11.30 — Скорая помощь. 12.00 — «Не покидай меня, весна». Поет Анна Широченко. 13.05 — «Медведь и кукла». Худ. фильм. 14.30 — «Америка — женская линия». Из цикла «13-й вопрос». 15.10 — Мультфильм. 15.40 — Календарь. Из цикла «Исторический альманах». 16.25 — Домашний урок. «Азбука гения». 16.55 — «Филипп Траум». Худ. фильм для детей. 2-я серия. 18.00 — «Золотой паучок». Муз. спектакль для детей. 18.45 — Ярмарка вакансий. 19.10 — Большой фестиваль. 19.55 — Царскосельские святки. 20.25 — Надувной канал. 20.40 — Спорт, спорт, спорт. 21.00 — НТВ «Сегодня». 21.40 — Телемагазин. 21.50 — «На пороге ночи». Худ. фильм. 93-я и 94-я серии (США). 22.40 — Мультфильм для взрослых. 22.50, 0.05 — Вечерний звон. Музыкальный канал. 23.35 — Ваш стиль. 1.05 — Звездный карнавал.

Сообщает Росгидрометцентр

После длительного периода оттепели в ближайшие дни, преобладающая температура днем в средней полосе европейской России — в Северо-Западном, Центральном, Волго-Вятском и Поволжском районах составит 5—10 градусов мороза, существенных осадков не ожидается. В канун старого Нового года холодный воздух достигнет черноземных областей, где на короткое время ночные температуры составят 5—10, а местами 15 градусов мороза, днем в этих областях минус 3 — минус 8.

В четверг и пятницу похолодает также на Северном Кавказе, где ночью 3—9 градусов мороза, а днем от 4 мороза до одного градуса тепла. Эта волна холода ожидается непродолжительной, и уже через двое суток, начиная с северо-западных областей, морозы вновь ослабеют и увеличится вероятность осадков.

Снегопады и метели в среду и четверг будут продолжаться на Урале и в большинстве областей юга Западной Сибири, где возможны колебания температуры. Сильные морозы сохранятся в Забайкалье, на большей части Дальне-Восточного района, а также в Якутии.

В Москве 12 января преимущественно без осадков, температура днем 4—6 градусов мороза, ветер восточный, на дорогах сохранится гололедица.

МЕСЯЦЕСЛОВ

12 января

Восход солнца — в 8.55, заход — в 16.22. Долгота дня — 7.27.

Православная церковь чтит память Макария Московского — митрополита Всероссийского, избранного в 1542 году. Занимает видное положение в истории церкви. Провел канонизацию многих святых, местные священные предания были заменены общерусскими. Митрополитом был созван известный Стоглавый собор 1551 года. При нем была открыта в Москве первая типография для печатания священных книг.

По народному календарю день Анисьи-молодочины. В этот день варили свежие молодки, и по печеным в сельской не гадали о предстоящей свадьбе.