Четверг, 25 апреля 1996 года № 79 (1439)

РОССИЙСКАЯ ГАЗЕТА

выходит с ноября 1990 г.

Он хотел воевать до последнего чеченца...

Гибель Джохара Дудаева, подтвержденная вчера многими источниками информации, вновь поставила вопрос о целесообразности кровопролитной войны в Чечне. Генералу-сепаратисту явно не хватало политического здравомыслия и воли в оценке исторической судьбы своего народа в составе России. Жестокий урок его судьбы напомнил лишний раз: игры с жизнями тысяч людей не проходят безнаказанными для вождей.

Подробности на стр. 2.

Молох войны

Его жертвы — люди с оружием и без, военные, политики, "свои" и "чужие". И даже сам Дудаев

Главное событие вторника проявилось около шести часов вечера. По сообщению ИТАР—ТАСС, в районе селения Гехи-Чу под авиаракетами нашел свою смерть экс-советский генерал Дудаев. Правда, сообщение это, извиняюсь, отдавало немного сюжетом "мыльной оперы". Накануне стало известно, что в том же районе расстались с жизнью двое дудаевских подручных — его представитель в Москве и военный прокурор. Выходило, что скорость распространения звука в случае с Дудаевым оказалась значительно ниже и информация об одном и том же событии стала как бы "двухсерийной".

В тот же вечер ИТАР — ТАСС распространил на сей предмет несколько телеграмм, иногда взаимоисключающих.

Правда, пикантность сложившейся ситуации придавал тот факт, что подтверждали смерть патрона и одновременно яростно опровергали люди из ближайшего дудаевского окружения.

На последнем обстоятельстве следовало бы остановиться подробнее. Действительно, сторонники "воскрешения" Дудаева с таким ожесточением принялись обвинять российские спецслужбы в коварной провокации, что просто не задумались о том, что в таком случае фуражки с голубым околышем следует примерить "верным из верных", скажем, тому же Яриханову, возглавлявшему одно время делегацию чеченских непримиримых на переговорах с представителями федералов. И если уж персонажи из ближнего круга устраивают-де провокации такого масштаба по указке Москвы, то от такого позора верхушку непримиримых не спасет и массовое харакири.

Однако, как нам стало известно, информация из Чечни тут же была доведена до находившегося в Хабаровске по пути следования в Китай Президента России.

Показательна реакция Президента. Борис Николаевич продемонстрировал свой обычный государственный подход к стремительно меняющейся ситуации и не стал фетишизировать факт гибели бывшего советского генерала. По мнению Президента, именно Дудаев несет ответственность за развязывание войны в Чечне, оставаясь к тому же одним из главных препятствий на пути к установлению там прочного мира. Суть же президентской позиции сводится к тому, что никакие ракетные удары не заменят кропотливой работы по возвращению республики в нормальное состояние. Собственно, ведь изначально был взят курс на постепенный вывод войск и достижение урегулирования всеми средствами — в том числе методами народной дипломатии в сочетании со спецоперациями против остатков сил мятежников.

Компетентным органам действительно предстоит уточнить немало деталей операции, если она была. Тем более что необходимо в принципе подтвердить и версию о появлении в небе над селом таинственного бомбардировщика. На наш взгляд, работать могла та же взрывчатка, что чуть не отправила недавно прямиком к Аллаху советского полковника Масхадова.

Впрочем, после заявления самого террориста № 1 Басаева о гибели Дудаева и вступлении в "должность" лидера полуподпольного режима вице-президента З. Яндарбиева, будем исходить из версии, что Дудаева уже нет в живых. А потому остановимся на возможных последствиях этого обстоятельства как для Чечни, так и для всей России.

(Окончание на 2-й стр.)

НА ТЕМЫ ДНЯ

Оттепель. Приручение Европы

В Страсбургском Дворце Европы открылась весенняя сессия Парламентской ассамблеи Совета Европы. Впервые в ней в качестве полноправного члена участвует Россия. Накануне отлета в Страсбург руководитель нашей парламентской делегации на сессии, председатель Государственной Думы Геннадий Селезнев дал эксклюзивное интервью корреспонденту "РГ".

— Какие наиболее важные для России вопросы будут обсуждаться в Страсбурге, расскажите о целях поездки на сессию наших парламентариев?

— Для России важно сегодня организационно заявить свое участие в работе 13 комиссий, которые действуют в Совете Европы.

В Страсбурге мне предстоит выступить на сессии — я лечу туда по приглашению председателя Парламентской ассамблеи Совета Европы госпожи Лени Фишер. Официального нашего доклада там еще не было после вступления России в СЕ. Поэтому мне хотелось бы представить в своем выступлении и Россию, и российскую делегацию, и наше видение европейских проблем.

— Кто в составе нашей делегации?

— В общей численности 36 человек представляют Федеральное Собрание, 24 депутата Государственной Думы. В Страсбург собираются прилететь все лидеры депутатских фракций.

— В отечественной прессе принятие нашей страны в Совет Европы не дало повода бить в литавры. Как, на ваш взгляд, в этой представительной организации можно и нужно продвигать интересы России?

— Поводов бить в литавры и не должно быть — это не та организация. Дело в том, что Совет Европы и его основные органы предназначены в первую очередь для того, чтобы продвигать такие вопросы и идеи, как права человека, поскольку именно при Европарламенте работает Международный европейский суд по правам человека.

(Окончание на 2-й стр.)

Иногда надо и ногой топнуть

За недостатки в работе, приведшие к значительным задержкам в выплате заработной платы работникам бюджетной сферы, губернатор Свердловской области Э. Россель своим указом снял с должности председателя областного правительства В. Трушникова. Это сенсационное известие обсуждается в области на все лады. Означает ли происшедшее, что у губернатора иссякло терпение и он приступил к решительным действиям по наведению порядка?

Рис. Виктора ФЕДОРОВА

Действительно, положение с зарплатой остается крайне противоречивым, несмотря на множество обещаний погасить долги работникам бюджетной сферы то в марте, то в начале апреля... А результат? В настоящее время невыплаченными остаются около 400 миллиардов рублей. Общая же сумма долгов бюджетным отраслям превысила триллион рублей. Причина? Оказывается, она кроется не в происках московских чиновников, а в собственных бюджетных прорехах, катастрофически низком уровне сбора налогов. В январе и феврале налоговые поступления в Свердловской области составили лишь 25 процентов к уровню прошлого года, а в марте — около 70 процентов. Как такое могло произойти? Этот вопрос будет обсуждаться в ближайшее время на совете общественной безопасности с участием руководителей налоговых и правоохранительных органов области. Не исключено, что по итогам совета могут последовать другие отставки.

По-своему на ситуацию реагируют в рабочих коллективах: на промышленных предприятиях проходят акции протеста, обстановка накалена. Совсем недавно в Талицком районе завершилась двухнедельная массовая забастовка учителей, требовавших выплаты зарплаты. Что обратило на себя внимание многих: забастовка произошла на талицкой земле, где родился Б. Н. Ельцин. Случайность?

— Нет, не думаю, — заявил Э. Россель. — Складывается впечатление, что в канун президентских выборов определенные силы очень хотят оставить родину Президента России без зарплаты, несмотря на то что реальные возможности для ее выплаты у областного правительства были.

Алексей ВЛАДЫКИН,
соб. корр.

Екатеринбург.

С берегов Амура — на площадь Тяньаньмэнь

Начался визит Бориса Ельцина в Китай. Перед этим он побывал в Хабаровске

Перед вылетом в Китай Президент РФ Борис Ельцин выступил вчера в Хабаровске на встрече с представителями общественности Приамурья и руководителями органов власти субъектов Федерации Дальнего Востока. Указав на важность юридического оформления российско-китайской границы на Дальнем Востоке, он сказал: "Впервые в 300-летней истории отношений с Китаем мы имеем с ним практически полностью оформленную, юридически выверенную границу. Думаю, вы не забыли недавние времена, когда Китай выдвигал требования на полтора миллиона квадратных километров российской территории. Теперь этот вопрос закрыт".

В то же время некоторые проблемы остались, отметил Президент. Прежде всего это два участка в Уссурийском и Хасанском районах Приморского края. Борис Ельцин подчеркнул, что озабоченность приморцев понятна, но международные обязательства надо выполнять. Протяженность границы на двух участках Приморья, о которых идет речь, около 19 километров. Не провести здесь демаркацию — значит поставить под сомнение все 4 тысячи километров восточной части границы. И политически, и экономически пострадает прежде всего Дальний Восток.

Подчеркнув, что свой долг и задачу федеральных властей Президент видит в том, чтобы искать развязки и компромиссы, Борис Ельцин в то же время заявил: "Есть, однако, случаи, в которых на компромиссы мы не пойдем. В частности, в вопросе о принадлежности трех островов — Большого Уссурийского и Тарабарова на Амуре в непосредственной близости от Хабаровска и острова Большой на реке Аргунь в Читинской области. Здесь наша позиция остается твердой — граница должна проходить там, где проходит сейчас".

Основное место в выступлении главы государства заняли экономические проблемы региона. Борис Ельцин изложил главные положения программы долгосрочного развития Дальнего Востока и Забайкалья. В Хабаровске он подписал указ, который придает программе статус президентской.

Президент РФ отметил, что программа развития Дальнего Востока и Забайкалья рассчитана на гигантские инвестиции — около 370 триллионов рублей в течение 10 лет. Доля федерального бюджета составит около четверти всех вложений, причем государственные средства должны стать стимулом для привлечения сюда инвестиций из иных источников, в том числе и иностранных.

Завершив программу пребывания в Хабаровске, Президент РФ вылетел в Пекин.

На площади Тяньаньмэнь перед входом в Дом народных собраний, председатель КНР Цзян Цзэминь провел церемонию встречи Президента России Бориса Ельцина со всеми положенными почестями. Сразу же после этого состоялись переговоры глав двух государств и прием в честь российского гостя. На этом официальная программа первого дня визита завершилась.

Наиболее насыщенная программа пребывания в Пекине намечена на четверг. Ельцину предстоит второй раунд переговоров с Цзян Цзэминем, беседы с премьером Госсовета Ли Пэном и председателем Постоянного комитета ВСНП Цяо Ши, встреча с представителями общественности. Кульминацией дня станет подписание российско-китайской декларации о принципах и основах конструктивного партнерства, ориентированного на XXI век. Будет также заключен ряд двусторонних соглашений.

На российско-китайских встречах всякий раз говорится о необходимости полнее использовать географическую близость и экономическую взаимодополняемость двух соседних государств, ускорить переход к более высоким формам деловых связей — таким, как производственная кооперация, инвестиционное сотрудничество, создание совместных предприятий.

Первые шаги в этом направлении уже сделаны. По статистике ООН, на долю Китая приходится 6 процентов прямых иностранных инвестиций в России.

Нельзя, однако, не видеть, что для освоения потенциальных возможностей нашего сотрудничества положено пока лишь скромное начало. Российско-китайская торговля действительно превысила рекордный уровень советского периода. Однако ее объем, достигший в 1993 году 7,7 миллиарда долларов, в 1994-м упал до 5 миллиардов, а в 1995-м составил 5,6 миллиарда долларов, то есть лишь начал преодолевать произошедший спад.

Приходится констатировать, что Россия оказалась единственной из сопредельных с Китаем стран (не считая Монголии), торговля с которой пока еще не обрела устойчивого роста. Можно ли считать нормальным, что если на долю Японии приходится 20 процентов внешнеторгового оборота Китая, то на долю России — лишь 2 процента, что даже Южная Корея и Тайвань в три с лишним раза опережают ее по данному показателю?

Но сдвиги к лучшему есть. Например, в Хэйлунцзяне Россия и Китай сообща строят новый мост через Амур между Благовещенском и Хэйхэ. Другую пограничную реку — Уссури — скоро пересечет первый российско-китайский волоконно-оптический кабель Харбин — Хабаровск.

Отрадно, что модернизация Китая, превращение его в экономическую сверхдержаву происходит на фоне неуклонного улучшения китайско-российских отношений.

Всеволод ОВЧИННИКОВ,
соб. корр.

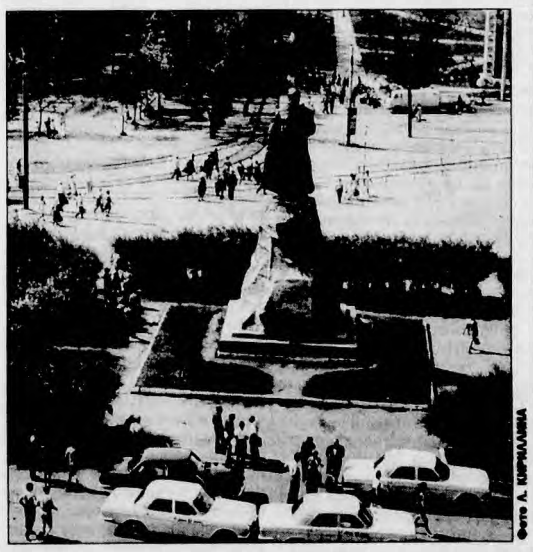

Фото А. КИРИЛЛИНА

Аркадий ВОЛЬСКИЙ: *В бизнесе выигрывает тот, кто не боится рисковать*

Повернуть вспять реформирование российской экономики невозможно ни при каких условиях, и проблема повышенного риска для иностранных инвестиций в Россию, активно муссируемая в последнее время кое-кем на Западе, в значительной мере, мягко говоря, преувеличена, заявил президент Российского союза промышленников и предпринимателей Аркадий Вольский, выступая на проходившей 23—24 апреля в Москве конференции "Американо-финско-российское взаимодействие". Для нас в России определенные задержки и сбои в инвестиционной сфере тем более обидны сейчас, когда в отличие от прошлых лет мы имеем сотни хорошо проработанных и просчитанных проектов, увязанных с иностранными инвесторами, многие из которых пока лежат без движения, констатировал А. Вольский.

Владимир МИХАЛЬЧЕНКО.

Остаток жизни Асахара будет проповедовать в тюрьме. Если ему повезет

Более 12,2 тысячи возбужденных зевак выстроились вчера в парке неподалеку от Токийского окружного суда в надежде получить одно из 50 мест, которые предоставляются публике на начинающемся "процессе века" по делу председателя экстремистской секты "АУМ Синрикио" Сиоко Асахары. Пропуска в зал суда разыгрываются с помощью специальной лотереи.

Первые слушания по делу самозваного полуслепого пророка состоятся сегодня и в четверг. На нынешний процесс вынесены только три из семнадцати обвинений, предъявленных Асахаре, который проповедовал скорый конец света и призывал своих приверженцев готовиться к "последней войне" с грешным миром. Это убийство одного из последователей секты, обвиненного в отступничестве, незаконное производство наркотиков и организация знаменитой газовой атаки в токийском метро 20 марта 1995 года.

Фото ИТАР-ТАСС.

Самый мягкий ожидаемый приговор "духовному вождю" — пожизненное заключение.

ИТАР—ТАСС.

ВЧЕРА, СЕГОДНЯ, ЗАВТРА

Приветствия Б. Ельцина

Президент РФ Б.Н. Ельцин направил приветствие участникам II съезда Российского независимого профсоюза работников угольной промышленности. В нем, в частности, говорится, что благодаря самоотверженному труду шахтерских коллективов промышленность и население России надежно обеспечиваются угольной продукцией. Сегодня главная задача — ликвидация долгов по заработной плате и другим социальным выплатам. На это направлены усилия Президента и Правительства.

Б.Н. Ельцин направил также обращение к участникам съезда Союза "Чернобыль" России.

Бастуют авиаторы

Бессрочную забастовку объявили вчера тамбовские авиаторы. Замер когда-то оживленный аэропорт аграрной области в 500 километрах к югу от Москвы, откуда еще недавно можно было долететь до любой точки страны.

Причина забастовки банальна — невыплата зарплаты за четыре месяца. Не помогли тамбовцам контракты с сибирскими и даже африканскими заказчиками. Если в ближайшее время выход не будет найден, область с населением полтора миллиона человек останется без крыльев.

Дума ставит вопрос

Реакцию Президента РФ на предложение Госдумы объявить общероссийский траур в связи с гибелью в Чечне 16 апреля большой группы военнослужащих федеральных сил намерены выяснить депутаты Думы.

В прошлую пятницу палата приняла постановление, в котором предложила объявить общероссийский траур в связи с трагедией, произошедшей в Чечне 16 апреля в районе села Ярыш-Марды, где колонна федеральных сил была расстреляна дудаевскими боевиками. Выяснить реакцию главы государства предложил председатель Комитета палаты по безопасности Виктор Илюхин.

Вперед, гардемарины!

Воспитанники Калининградского высшего военно-морского училища, получив специальности инженеров-электромехаников, радиосвязистов, морских офицеров-ракетчиков надводных кораблей, несут нелегкую службу на кораблях и в частях всех флотов и флотилий России.

Сегодня училище имеет все необходимое для успешного изучения морской науки.

***На снимке:** курсанты училища на борту знаменитого научно-исследовательского судна "Витязь".*

Фото ИТАР — ТАСС.

"Находка" станет ближе к "Харбину"?

Свободные экономические зоны "Находка" в России и "Харбин" в Китае выступили с инициативой создания транспортного коридора, который соединит северные провинции КНР с Приморским краем.

По замыслу специалистов двух СЭЗ грузы КНР и Российской Федерации должны переправляться по коридору автомобильным, железнодорожным и воздушным транспортом. Перед специалистами двух свободных экономических зон стоит задача решить вопросы пересечения границы между КНР и Россией, прохождения таможенных процедур и других формальностей.

В номере — документы:

- Новый Федеральный закон **"О рынке ценных бумаг"** окончательно решает судьбу "пирамид" — **стр. 3—6.**
- Указом Президента установлена система ограничений на рост стоимости природного газа — **стр. 6.**
- Финансовые средства, выделяемые для восстановления Чечни, взяты под строгий контроль — **стр. 6.**

Цены недели: 9 — 15 апреля

Мандарины дорожают — не беда, скоро редиска пойдет

За минувшую неделю индекс потребительских цен составил 100,5 процента, в том числе на продовольственные товары — 100,5 процента, непродовольственные — 100,3 процента, платные услуги населению — 101,0 процента.

За время с начала апреля индекс потребительских цен составил 101,3 процента, в том числе на продовольственные товары — 100,9 процента, непродовольственные — 100,6 процента, платные услуги населению — 104,0 процента.

А с начала года индекс потребительских цен составил 111,4 процента, в том числе на продовольственные товары — 110,5 процента, непродовольственные — 107,5 процента, платные услуги населению — 123,5 процента.

На прошедшей неделе замедлились темпы прироста цен на алкогольную продукцию. Если в середине марта цены на нее за неделю росли на 5,2 процента, то в середине апреля — на 1,1 процента. За период с 9 по 15 апреля цены на горькие настойки и коньяк выросли на 1,2 процента и 0,8 процента соответственно. Из плодоовощной продукции заметнее всего подорожала капуста — на 3,7 процента, мандарины и апельсины — на 2,0 процента, лук — на 1 процент. За неделю прирост цен на мясо птицы, хлеб ржано-пшеничный и пшеничный из муки низких сортов, творог нежирный составил 0,7 — 0,8 процента.

Не увеличились за неделю цены на маргарин, отдельные виды кондитерских изделий, майонез, картофель.

Дифференциация в темпах роста цен на продовольственные товары между отдельными экономическими районами в начале апреля составила 0,7 процентного пункта. Более всего продовольствие подорожало в Восточно-Сибирском районе — на 0,9 процента, менее всего — в Северном и Дальневосточном районах — на 0,2 процента.

Стоимость набора из 19 основных продуктов питания в среднем по России увеличилась по сравнению с предыдущей регистрацией на 0,4 процента и составила по состоянию на 15 апреля 252,5 тыс. рублей.

По данным Госкомстата РФ.

Расщедрился наш батюшка Тихий Дон

Фото Бориса ДОЛГИХ

Оттепель. Приручение Европы

(Окончание. Начало на 1-й стр.)

Эта организация занимается также вопросами, связанными с гуманитарными проблемами каждой из входящих в СЕ стран, проблемами личности. По тем уставным документам, которые мы приняли на себя, нашей стране предстоит еще во многом менять свое законодательство, например, пересмотреть часть статей о смертной казни. Все организации, входящие в Совет Европы, в своих законодательных собраниях эту статью отменяют, она неприемлема для Устава СЕ. Но это вовсе не означает, что эту проблему надо решать непременно сегодня-завтра. Речь идет о постепенном переводе отечественного законодательства в соответствие с уставными документами СЕ.

На сессии мы, наверное, затронем тему выступления в СЕ Белоруссии — она тоже подала заявку, пока являясь наблюдателем. Подают заявки и закавказские республики. Таким образом, и сам характер Совета Европы, очевидно, будет меняться в зависимости от того, сколько бывших республик Советского Союза туда войдет.

— В рамках обсуждения проблем о расширении европейского интеграционного процесса будет ли затронут вопрос о НАТО?

— В своем выступлении в Страсбурге хочу обозначить нашу позицию по НАТО. Знаю, что большинство стран, входящих в СЕ, российскую позицию не разделяет. Вместе с тем мне бы хотелось, чтобы у коллег-парламентариев была полная ясность о нашей обеспокоенности по поводу расширения блока на восток.

— В саму идею создания Совета Европы, Парламентской ассамблеи в частности, заложены согласие, поиск общих точек. А есть ли сегодня принципиальные различия в оценках, взглядах на те или иные проблемы у стран СЕ и России?

— Больших камней на дороге взаимопонимания сегодня не существует. Пожалуй, единственная проблема, которая будет постоянно вызывать дискуссии в Страсбурге, — это коллективная безопасность, концепция, подходы к ней. Одни считают, что стержнем в вопросах обеспечения коллективной безопасности должен являться блок НАТО. Мы же в свою очередь полагаем, что это совсем не так. По нашему мнению, нужно на базе ОБСЕ предлагать мирные инициативы на основании двусторонних, многосторонних договоров со всеми европейскими странами, вместе решать вопросы безопасности.

Много возникает проблем, связанных с экологией, тут тоже разные подходы. Но в принципе общее понимание есть. Все хотели бы видеть Европу безъядерной, мирной. К сожалению, сегодня еще не закончилось противостояние в бывшей Югославии, нам задают вопросы, связанные с военным конфликтом в Чечне. Но здесь, в Страсбурге, как вы правильно заметили, стараются достичь во всем согласия, хотя голосование в СЕ идет от большинства.

— Будет ли подниматься во время работы сессии вопрос о вступлении России в Европейский Союз?

— Этот вопрос в повестке дня отсутствует, но он обсуждается по линии исполнительной власти, Министерства иностранных дел. Пока выдвигается слишком много условий, которые нам сложно соблюсти. Думаю, если мы сейчас по принципу "договора четырех" будем активно развивать нашу структуру СНГ, то Содружество скоро придет во взаимодействие с СЕ. Пока такая связь вялая. И все же мы хотим доказать в Совете Европы, что СНГ не менее значительная международная организация, которая могла бы активно сотрудничать с Советом Европы. Надеюсь, придет время, когда мы, кроме четырех стран, подключим большее количество, то есть создадим по схеме Евросоюза свою схему.

Александр БАТЫГИН.

Чечня. 24 апреля

Москва своих решений не меняет

Председатель Правительства России Виктор Черномырдин заявил вчера, что планы Правительства по организации мирного урегулирования кризиса в Чеченской Республике "никак не изменятся" в случае, если информация о гибели Джохара Дудаева подтвердится.

Вместе с тем, подчеркнул источник, вчера утром в разговоре российский премьер заявил, что "если бы известие о смерти Дудаева было получено по официальным каналам во время заседания Госкомиссии по урегулированию кризиса в Чеченской Республике, состоявшегося во вторник, в план наших мероприятий не было бы внесено никаких изменений". "Я неоднократно подтверждал, что готов вести переговоры с кем угодно для установления мира в Чеченской Республике",— заявил глава Правительства.

Получено письменное подтверждение

Официальный источник в грозненском представительстве Организации по безопасности и сотрудничеству в Европе сообщил корреспонденту ИТАР—ТАСС, что оно получило письменное извещение о гибели Джохара Дудаева. По словам источника, письмо подписано Зелимханом Яндарбиевым, занимавшим пост вице-президента дудаевского режима.

Подпольное телевидение заявило о смене лидера

Информированный источник в силовых структурах Чеченской Республики косвенно подтвердил вероятность гибели Дудаева в ночь с 21 на 22 апреля в окрестностях селения Гехи-Чу. По его данным, основанным на беседах с жителями населенного пункта Шалажи, Дудаев, возможно, 24 апреля будет похоронен в этом селении, так как там якобы похоронена его мать.

Факт гибели Дудаева был подтвержден "дудаевским телевидением". Полевой командир Шамиль Басаев сообщил, что преемником Дудаева назначен вице-президент Чеченской Республики Ичкерия Зелимхан Яндарбиев.

Несмотря на сообщения о гибели Дудаева, обстановка в чеченской столице прошедшую ночь и утром оставалась относительно спокойной. Интенсивность стрельбы в городе ночью была ниже, чем обычно.

"Смерть Джохара Дудаева может ввергнуть Чечню в междоусобную войну, если полевые командиры не захотят признать Зелимхана Яндарбиева в качестве президента до новых выборов". Под таким заголовком сепаратистское Чеченское информационное агентство (ЧИА) распространило вчера комментарий своего политического обозревателя.

В комментарии говорится, что этот прогноз может стать реальностью, если полевые командиры во главе с начальником главного штаба чеченских формирований Асланом Масхадовым не захотят консолидироваться вокруг назначенного вице-президентом Зелимхана Яндарбиева.

Весьма скупые сведения о прошедшем 22 апреля совместном заседании совета обороны и кабинета министров ЧРИ оставляют, однако, надежду на иной исход, отмечается в комментарии.

Хорошо информированный источник сообщил автору комментария, что, хотя отдельные полевые командиры, в частности Шамиль Басаев, высказывали сомнения в отношении кандидатуры Зелимхана Яндарбиева, все-таки было решено поручить Зелимхану Яндарбиеву исполнять функции президента Чеченской Республики Ичкерия.

А реальный лидер — А. Масхадов

Гибель Джохара Дудаева — а это сообщение выглядит все более достоверным — радикально и в позитивную сторону повлияет на перспективы урегулирования чеченского кризиса.

Несмотря на то, что преемником Дудаева назначен его заместитель Зелимхан Яндарбиев, реальным лидером так называемой Чеченской Республики Ичкерия становится начальник штаба вооруженных формирований Аслан Масхадов — фигура авторитетная и в республике, и в глазах российского руководства.

Помощник Президента России по правовым вопросам Михаил Краснов, участвовавший летом прошлого года в переговорном процессе в Грозном, согласился вчера с обозревателем ИТАР—ТАСС в том, что "Зелимхан Яндарбиев если и являлся "серым кардиналом" при Дудаеве, то влияние его не простиралось дальше так называемого госсовета Ичкерии. На переговорах фамилия Яндарбиева не фигурировала, о нем не говорили и в кулуарах". Михаила Краснова не смущает, что Яндарбиев назначен преемником Дудаева: "У нас в свое время генсеком ЦК тоже назначили Черненко, но он не являлся реальным руководителем".

Совершенно иное отношение наблюдается к Аслану Масхадову. На встречах в узком журналистском кругу в ИТАР—ТАСС и министр внутренних дел России Анатолий Куликов, и министр по делам национальностей Вячеслав Михайлов недавно говорили о Масхадове как о желательной фигуре для продолжения переговоров. Такого же мнения придерживается Аркадий Вольский, бывший в июне — июле 1995 года заместителем руководителя правительственной делегации РФ на переговорах в Грозном.

Уже тогда все участники переговоров с российской стороны отмечали, что Масхадов — последовательный сторонник урегулирования кризиса и только противодействие и ревность со стороны Дудаева помешали ему стать гарантом выполнения боевиками Соглашения по блоку военных вопросов, подписанного 31 июля прошлого года. Тогда Масхадову не хватило сил нейтрализовать противодействие со стороны Дудаева, который мог его попросту физически устранить. В связи с опасениями о том, что смерть Дудаева вызовет междоусобицу среди чеченских кланов, можно напомнить призывы Масхадова к чеченцам "забыть о кровной мести и сплотиться в единый народ".

Ныне при поддержке полевых командиров и населения республики, которое порой только из страха перед возмездием со стороны Дудаева митинговало с его портретами в руках, Масхадов способен проявить себя как самостоятельный лидер, с которым можно иметь дело для достижения мира в Чечне.

С гибелью Джохара Дудаева уходит целый спектр проблем

"С гибелью Джохара Дудаева уходит целый спектр проблем, связанных с чеченским кризисом", — заявил один из лидеров общественно-политического движения "Даймохк" Шамиль Бено. В правительстве "Чеченской Республики Ичкерия" он возглавлял министерство иностранных дел. Шамиль Бено считает, что "многочисленные подводные течения, присутствовавшие в конфликте, безусловно ослабеют", поскольку они были связаны с "военными методами руководства Джохара Дудаева, неприемлемыми для большинства сторонников независимости Чечни".

По мнению Шамиля Бено, "у чеченского сопротивления отсутствует компетентное политическое руководство. Но, если новый президент Ичкерии Зелимхан Яндарбиев сумеет прийти к согласованным действиям с Асланом Масхадовым и Шамилем Басаевым, есть шанс повернуть процесс в русло мирного политического урегулирования, так как новый президент при всей своей неизвестности и отсутствии авторитета у чеченского народа является достаточно опытным политиком, знающим пределы возможного в политике, чего не хватало Джохару Дудаеву, привыкшему решать политические вопросы военными методами".

Шамиль Бено полагает, что, если федеральные силы, используя момент, предпримут попытку подавить сепаратистов силовыми методами, "сопротивление приобретет характер партизанских акций со стороны отдельных неконтролируемых из единого центра групп и ситуация может осложниться".

В то же время, по мнению Шамиля Бено, если российское руководство сочтет необходимым урегулировать конфликт в долгосрочном плане, есть реальная возможность начать мирный процесс. Экс-министр уверен в том, что Масхадов, Басаев и большинство влиятельных полевых командиров заинтересованы в переговорах при условии готовности российского руководства пойти на компромиссы.

ИТАР — ТАСС.

Уточнение

В "РГ" за 24 апреля на стр. 1 в Федеральном законе "О повышении минимального размера оплаты труда" допущена неточность.

Статью 6 закона нужно читать в следующей редакции:

"Признать утратившим силу Федеральный закон "О повышении минимального размера оплаты труда" от 1 ноября 1995 года № 159-ФЗ (Собрание законодательства Российской Федерации, 1995, № 45, ст. 4235)".

Молох войны

(Окончание. Начало на 1-й стр.)

Итак, прежде всего, вероятно, уходит с исторической и политической арены персонаж, который в российских верхах рассматривался в качестве неприемлемой фигуры для прямых политических контактов. Действительно, отныне нет никакой необходимости играть в казуистику и решать, можно ли садиться за стол переговоров с преступником, официально объявленным в федеральный розыск, или нет. В новой ситуации не исключено, что вообще отпадает необходимость в "многоэтажных" посредниках. Уж слишком Дудаев персонифицировал в Чечне кровь, страдания и слезы. А контакт с ним мог только "санкционировать" его режим.

С другой стороны, остаются в строю не менее авторитетные лидеры непримиримых, которые известны своими достаточно здравомыслящими публичными заявлениями, например тот же Масхадов.

Кроме того, предполагаемая гибель Дудаева лишает "движение непримиримых" привычного международного символа, который по-своему неплохо продавался, служил приманкой для журналистов.

Кроме того, именно Дудаев, по некоторым сведениям, был распорядителем кредита, через него к боевикам тек ручеек средств из-за границы. А за "право подписи", видимо, развернется нешуточная схватка, грозящая наследникам немалыми раздорами. Люди, известное дело, гибнут за металл. Наконец уход "авторитета" во многом развяжет руки полевым командирам, многих из которых от проявления здравомыслия удерживала хоть и призрачная, но властная вертикаль полулегального режима. Теперь область маневра для них явно расширится. А классические аргументы во внутренних спорах типа "А ты кто такой?" станут не редкостью.

Нельзя сбрасывать со счетов и то обстоятельство, что возросшие раздоры в среде непримиримых могут подтолкнуть соперничающих полевых командиров к укреплению собственного авторитета иными средствами. В частности, некоторые попытаются выставить себя "привилегированными" собеседниками Москвы, с которыми люди Кремля охотнее пойдут на компромисс. Детали же такого компромисса можно будет уточнить, что называется, в рабочем порядке.

Есть и другая сторона чеченской медали. Уже получила хождение версия, согласно которой после гибели Дудаева ситуация в Чечне только ухудшится, мол, после гибели генерала "авторитеты" разбредутся, снимут с себя всяческие ограничения. Возможно ли это?

Последние события показали, что полевые командиры и так действовали на свое усмотрение, а направляющая и руководящая рука самого Дудаева чувствовалась слабо. К тому же достаточно давно в Москве говорят о необходимости прямых переговоров с полевыми командирами, в рядах которых все меньше единства. Наконец у Дудаева в любом случае появляется официальный преемник, который к тому же в определенном смысле будет более свободен в выборе условий компромисса.

Но важно другое, с Дудаевым или без для федеральных властей важно не отступить от принятой программы урегулирования военного конфликта. Дудаевы приходят и уходят. Народ остается.

Михаил ШИПАНОВ.

Недавно немецкий журнал "Шпигель" напечатал интервью с ним под примечательным заголовком — "Маленький хан".
И что только и кто только не писал последние три года о президенте Калмыкии Кирсане Илюмжинове! Он привлекает внимание по многим причинам.
Во-первых, для популярного политика неприлично молод: ему чуть за тридцать. К тому же умен. Свободно владеет английским и японским, понимает китайский, корейский и турецкий. Во-вторых, богат.
Но что любопытно: в быту скромен, не предается чревоугодию, не пьет, не курит, не кинулся покупать виллу на Канарах, а живет в отчем доме, как и все жители Элисты.
В-третьих, став президентом, отрабатывает доселе не виданную модель государственного устройства: то ли коммунизм по-калмыцки, то ли развитой капитализм в отдельно взятом субъекте Федерации.
В-четвертых, став президентом международной шахматной ассоциации, и в ней затеял сенсационные реформы. На дружеской ноге с самим Робертом Фишером.
Сегодня "маленький хан" — гость "Российской газеты".

От первого лица

Кирсан ИЛЮМЖИНОВ:

Я провозгласил диктатуру здравого смысла

Первый вопрос:

— Что из того, о чем говорят и пишут об Илюмжинове, правда, а что — слухи?

— Когда в девяносто третьем я решил баллотироваться на пост президента Калмыкии, ситуация в республике была очень сложной. Как и во всей России. Не проходило дня, чтобы в Элисте не было разборок между мафиозными группировками. Меня мама даже не выпускала вечером, потому что опасно было.

Что удалось сделать? Самое главное обещание, которое я дал народу во время предвыборной кампании: преступность обуздаем. И за месяц-полтора мы с беспределом покончили.

Особой нашей заботой стали подростки, подростковая преступность. Во главу угла поставили профилактику. Организовали в подвалах спортивные секции, различные кружки. Профилактика дала свой результат. Во многих школах играют в шахматы с первого по десятый класс, победители получают денежные призы. В младшей группе класс-чемпион получает миллион рублей, в старшей — пять. После того как мой ученик стал чемпионом мира по боксу, этим видом спорта поголовально увлеклись все мальчики. Практически детской преступности у нас сейчас нет. Успеваемость в школах (я несколько дней назад проводил совещание с директорами школ) поднялась до 90 процентов. Фактически все дети учатся на четыре и пять. Их из школ не выгонишь, после занятий все бегут в кружки.

Вторая главная задача, которую я перед собой поставил: вытравить из нации комплекс неполноценности. Ввел должность государственного секретаря по идеологии. Такого нет ни в одном субъекте Федерации. Секретари по идеологии есть в каждом районе.

— Чем была известна Калмыкия в недавнем прошлом?

— Тем, например, что в одну из зим в ней пал миллион овец. А это наше главное богатство. Или тем, что дети Калмыкии были заражены СПИДом.

В чем конкретно заключается наша идеология? Как вернуть нации самоуважение, веру в будущее? Внедрением рынка, созданием класса собственников. Четко распределили в обществе обязанности: президент занимается политикой, мужчины работают, женщины занимаются семьей, дети играют в шахматы.

В девяносто четвертом отменили конституцию Республики Калмыкии, отменили Декларацию о независимости и суверенитете. Мы считаем, что Калмыкия должна находиться в единой и неделимой России. Патриот — последнее прибежище подлеца. Поэтому саму основу, саму идею суверенитета нужно было вытравить. Наш земляк Велимир Хлебников писал в восемнадцатом году: "Матери, берите своих детей, бегите подальше, в пещеру, услышав слово "суверенитет". Поэтому только в единой России, в едином человеческом сообществе мы сможем достичь успехов.

— И они уже есть, эти успехи? Приведите примеры.

— Наша официальная доктрина гласит: "Граждане Республики Калмыкии в ответе за все то, что происходит на земном шаре". Вот та идеология, которую мы проповедуем в школах, среди всех жителей республики: мы— дети одной земли, Бог у нас един — Христос, Магомет, Будда. И с этой задачей, считаю, справляемся.

Считая, естественно, первоочередными проблемы экономики. Девяносто процентов ее до недавнего времени занимало сельское хозяйство, животноводство. Каждый второй костюм в Советском Союзе — шерстяной — был сшит из калмыцкой шерсти. Но заводов не было, шерсть мы возили промывать за несколько тысяч километров, хотя сырья было много — переработки никакой не было. Перестройка, рынок ударили по сельскому хозяйству. Была самая высокая безработица в России. За эти три года мы построили до десяти промышленных объектов с нуля. Самый крупный в России кожевенно-перерабатывающий завод (полтора миллиона дубленок мы выпускаем и экспортируем во Францию, Италию, Турцию). Самую крупную современную шерстяную фабрику построили с французами... Это не совместное предприятие. С помощью Японии построили завод по производству черной икры. В прошлом году в Гамбурге на выставке, где была представлена иранская, астраханская и гурьевская икра, мы заняли первое место. Наша икра пошла на экспорт в Японию, во Францию, в Германию.

Если раньше мы завозили муку из Волгограда, Ростова, Краснодарского края, то теперь построили с немцами мельницы и муку экспортируем в соседние регионы, в Азербайджан вывозим. Построили с Тушинским машиностроительным заводом самую мощную в мире ветровую электростанцию. В этом году запускаем первую очередь парогазовой электростанции, единственной в России. В экономической области идем чуть впереди на местах. Мы соединили исполнительную власть с представительной властью. Представители президента и директора совхозов одновременно представляют представительную и законодательную власть и назначаются президентом. У нас есть парламент. Раньше в парламенте Калмыкии было 130 депутатов, сейчас 27. На местах парламентов нет. Собираются сходы граждан, решают вопросы местной жизни.

Одно из приоритетных направлений — духовное возрождение народа. Наши ансамбли побывали с концертами во многих странах мира. Духовное здоровье, в свою очередь, невозможно без физического. Поэтому развиваем спорт.

Две недели назад заложили первый камень во Дворец спорта. Турецкая компания "Юрташ" выделила инвестиции, для начала десять миллионов долларов. Через полтора года в Элисте будет построена олимпийская деревня — ее уже начали строить. Это Дворец шахмат на 10 тысяч зрителей. Это две пятизвездочные гостиницы, 150 коттеджей. Через полтора года все будет построено. В сентябре нынешнего года проведем Всемирную шахматную олимпиаду. И все перечисленное останется республике, населению.

На прошлой неделе у меня состоялась встреча с президентом Турции, он дал гарантии, деньги выделены. Эту деревню строят несколько компаний: югославская, российская, турецкая и некоторые другие.

В этом году начнем строить международный аэропорт Элиста. Получили право на международные перелеты: Элиста—Стамбул, Элиста—Дубаи, Элиста—Франкфурт-на-Майне. С президентом Турции договорились. Он дает турецкий самолет, который будет выполнять чартерные рейсы. Собираемся построить свой Лас - Вегас, город-казино. Провели в связи с этим переговоры с несколькими крупными банками. Выделены деньги на подготовку документации. Короче говоря, инвестиции пошли. Деньги дают под мои гарантии — гарантии президента Калмыкии.

О религии. Впервые после революции на территории России создана новая епархия. У нас епархии раньше не было. Наши верующие ездили в Ставрополь. Но вот с Патриархом Московским и всея Руси Алексием II мы договорились, и на заседании Священного Синода в прошлом году единогласно проголосовали за открытие Калмыцкой епархии. И буквально за год построили собор. Всего же за три года построили восемь буддийских храмов, три православные церкви и одну мусульманскую мечеть. В сентябре у нас был Далай-лама. Было у меня несколько встреч с папой римским в Ватикане. Хотя в Калмыкии один католик всего, но папа римский выделил деньги. И в этом году уже приезжали архитекторы, специалисты, приступаем к строительству католического костела.

Когда министры спрашивают: для чего, ведь католик у нас всего один, да и тот в Ватикане, — отвечаю: это для детей, чтобы дети развивались, видели, что есть мечети, костел, собор. Плюс одно немаловажное обстоятельство: папа римский дарит городу библиотеку. Ну а я подарил участок земли Саддаму Хусейну. После блокады он собирается строить культурный центр Ирака. Это будет мечеть, библиотека,

дворец культуры, который Ирак дарит Калмыкии. Предоставил участок земли Бобби Фишеру. Буквально несколько дней назад я с ним разговаривал. В мае он собирается приехать в Калмыкию и построить дом в Элисте.

Планируем реформу семейных отношений. Готовим закон о многоженстве. По нему у мужчины будет до десяти жен.

— Вы сказали о пятизвездочных гостиницах. А где персонал возьмете?

— Я уже провел переговоры с руководством "Шератона", "Хилтона", "Холидей". Хотим для начала отдать свои отели в их менеджмент полностью. Так же, как аэропорт отдадим в управление "Люфтганзе" или испанской "Иберии". На десять лет. Местный персонал наш, но менеджмент полностью зарубежный. Тут жадничать не нужно. У меня принцип такой: пока не доросли, пока не научились — делиться. Отдать зарубежным специалистам. Как с шерстомойной фабрикой получилось? Сначала полностью были французские рабочие и специалисты. Сейчас остался коммерческий директор и главный инженер. А персонал полностью свой. Сейчас доводим до ума очистные сооружения.

— Какова мощность фабрики?

— Двадцать четыре тысячи тонн шерсти в год будем продавать. Рядом, в Невинномысске, шерстомойная фабрика имеет советско-польское оборудование 1968 года. У нас — 1995 года. Самое новейшее, еще в Европе нет.

(Окончание на 8-й стр.)

О РЫНКЕ ЦЕННЫХ БУМАГ

Принят Государственной Думой 20 марта 1996 года

Одобрен Советом Федерации 11 апреля 1996 года

РАЗДЕЛ I. ОБЩИЕ ПОЛОЖЕНИЯ

Глава 1. Отношения, определяемые настоящим Федеральным законом

Статья 1. **Предмет регулирования настоящего Федерального закона**

Настоящим Федеральным законом регулируются отношения, возникающие при эмиссии и обращении эмиссионных ценных бумаг независимо от типа эмитента, а также особенности создания и деятельности профессиональных участников рынка ценных бумаг.

Статья 2. **Основные термины, используемые в настоящем Федеральном законе**

Эмиссионная ценная бумага — любая ценная бумага, в том числе

бездокументарная, которая характеризуется одновременно следующими признаками:

закрепляет совокупность имущественных и неимущественных прав, подлежащих удостоверению, уступке и безусловному осуществлению с соблюдением установленных настоящим Федеральным законом формы и порядка;

размещается выпусками;

имеет равные объем и сроки осуществления прав внутри одного выпуска вне зависимости от времени приобретения ценной бумаги.

Акция — эмиссионная ценная бумага, закрепляющая права ее владельца (акционера) на получение части прибыли акционерного общества в виде дивидендов, на участие в управлении акционерным обществом и на часть имущества, остающегося после его ликвидации. Выпуск акций на предъявителя разрешается в определенном отношении к величине оплаченного уставного капитала эмитента в соответствии с нормативом, установленным Федеральной комиссией по рынку ценных бумаг.

Облигация — эмиссионная ценная бумага, закрепляющая право ее держателя на получение от эмитента облигации в предусмотренный ею срок ее номинальной стоимости и зафиксированного в ней процента от этой стоимости или иного имущественного эквивалента. Облигация может предусматривать иные имущественные права ее держателя, если это не противоречит законодательству Российской Федерации.

Выпуск ценных бумаг — совокупность ценных бумаг одного эмитента, обеспечивающих одинаковый объем прав владельцам и имеющих одинаковые условия эмиссии (первичного размещения). Все бумаги одного выпуска должны иметь один государственный регистрационный номер.

Эмитент — юридическое лицо или органы исполнительной власти либо органы местного самоуправления, несущие от своего имени обязательства перед владельцами ценных бумаг по осуществлению прав, закрепленных ими.

Именные эмиссионные ценные бумаги — ценные бумаги, информация о владельцах которых должна быть доступна эмитенту в форме реестра владельцев ценных бумаг, переход прав на которые и осуществление закрепленных ими прав требуют обязательной идентификации владельца.

Эмиссионные ценные бумаги на предъявителя — ценные бумаги, переход прав на которые и осуществление закрепленных ими прав не требуют идентификации владельца.

Документарная форма эмиссионных ценных бумаг — форма эмиссионных ценных бумаг, при которой владелец устанавливается на основании предъявления оформленного надлежащим образом сертификата ценной бумаги или, в случае депонирования такового, на основании записи по счету депо.

Бездокументарная форма эмиссионных ценных бумаг — форма эмиссионных ценных бумаг, при которой владелец устанавливается на основании записи в системе ведения реестра владельцев ценных бумаг или, в случае депонирования ценных бумаг, на основании записи по счету депо.

Решение о выпуске ценных бумаг — документ, зарегистрированный в органе государственной регистрации ценных бумаг и содержащий данные, достаточные для установления объема прав, закрепленных ценной бумагой.

Сертификат эмиссионной ценной бумаги — документ, выпускаемый эмитентом и удостоверяющий совокупность прав на указанное в сертификате количество ценных бумаг. Владелец ценных бумаг имеет право требовать от эмитента исполнения его обязательств на основании такого сертификата.

Владелец — лицо, которому ценные бумаги принадлежат на праве собственности или ином вещном праве.

Обращение ценных бумаг — заключение гражданско-правовых сделок, влекущих переход прав собственности на ценные бумаги.

Размещение эмиссионных ценных бумаг — отчуждение эмиссионных ценных бумаг эмитентом первым владельцам путем заключения гражданско-правовых сделок.

Эмиссия ценных бумаг — установленная настоящим Федеральным законом последовательность действий эмитента по размещению эмиссионных ценных бумаг.

Профессиональные участники рынка ценных бумаг — юридические лица, в том числе кредитные организации, а также граждане (физические лица), зарегистрированные в качестве предпринимателей, которые осуществляют виды деятельности, указанные в главе 2 настоящего Федерального закона.

Добросовестный приобретатель — лицо, которое приобрело ценные бумаги, произвело их оплату и в момент приобретения не знало и не могло знать о правах третьих лиц на эти ценные бумаги, если не доказано иное.

Государственный регистрационный номер — цифровой (буквенный, знаковый) код, который идентифицирует конкретный выпуск эмиссионных ценных бумаг.

РАЗДЕЛ II. ПРОФЕССИОНАЛЬНЫЕ УЧАСТНИКИ РЫНКА ЦЕННЫХ БУМАГ

Глава 2. Виды профессиональной деятельности на рынке ценных бумаг

Статья 3. **Брокерская деятельность**

Брокерской деятельностью признается совершение гражданско-правовых сделок с ценными бумагами в качестве поверенного или комиссионера, действующего на основании договора поручения или комиссии, а также доверенности на совершение таких сделок при отсутствии указаний на полномочия поверенного или комиссионера в договоре.

Профессиональный участник рынка ценных бумаг, занимающийся брокерской деятельностью, именуется брокером.

Передоверие брокерами совершения сделок допускается только брокерам. Передоверие допускается, если оно оговорено в договоре комиссии или поручения либо в случаях, когда брокер вынужден к этому силой обстоятельств для охраны интересов своего клиента с уведомлением последнего.

Передоверие осуществляется в соответствии с гражданским законодательством Российской Федерации.

Брокер должен выполнять поручения клиентов добросовестно и в порядке их поступления, если иное не предусматривается договором с клиентом или его поручением. Сделки, осуществляемые по поручению клиентов, во всех случаях подлежат приоритетному исполнению по сравнению с дилерскими операциями самого брокера при совмещении им деятельности брокера и дилера.

В случае наличия у брокера интереса, препятствующего осуществлению поручения клиента на наиболее выгодных для клиента условиях, брокер обязан немедленно уведомить последнего о наличии у него такого интереса.

В случае, если брокер действует в качестве комиссионера, договор комиссии может предусматривать обязательство хранить денежные средства, предназначенные для инвестирования в ценные бумаги или полученные в результате продажи ценных бумаг, у брокера на забалансовых счетах и право их использования брокером до момента возврата этих денежных средств клиенту в соответствии с условиями договора.

Часть прибыли, полученной от использования указанных средств и остающейся в распоряжении брокера, в соответствии с договором перечисляется клиенту. При этом брокер не вправе гарантировать или давать обещания клиенту в отношении доходов от инвестирования хранимых им денежных средств.

В случае, если конфликт интересов брокера и его клиента, о котором клиент не был уведомлен до получения брокером соответствующего поручения, привел к исполнению этого поручения с ущербом для интересов клиента, брокер обязан за свой счет возместить убытки в порядке, установленном гражданским законодательством Российской Федерации.

Статья 4. **Дилерская деятельность**

Дилерской деятельностью признается совершение сделок купли-продажи ценных бумаг от своего имени и за свой счет путем публичного объявления цен покупки и/или продажи определенных ценных бумаг с обязательством покупки и/или продажи этих ценных бумаг по объявленным лицом, осуществляющим такую деятельность, ценам.

Профессиональный участник рынка ценных бумаг, осуществляющий дилерскую деятельность, именуется дилером. Дилером может быть только юридическое лицо, являющееся коммерческой организацией.

Кроме цены дилер имеет право объявить иные существенные условия договора купли-продажи ценных бумаг: минимальное и максимальное количество покупаемых и/или продаваемых ценных бумаг, а также срок, в течение которого действуют объявленные цены. При отсутствии в объявлении указания на иные существенные условия дилер обязан заключить договор на существенных условиях, предложенных его клиентом. В случае уклонения дилера от заключения договора к нему может быть предъявлен иск о принудительном заключении такого договора и/или о возмещении причиненных клиенту убытков.

Статья 5. **Деятельность по управлению ценными бумагами**

Для целей настоящего Федерального закона под деятельностью по управлению ценными бумагами признается осуществление юридическим лицом или индивидуальным предпринимателем от своего имени за вознаграждение в течение определенного срока доверительного управления переданными ему во владение и принадлежащими другому лицу в интересах этого лица или указанных этим лицом третьих лиц:

ценными бумагами;

денежными средствами, предназначенными для инвестирования в ценные бумаги;

денежными средствами и ценными бумагами, получаемыми в процессе управления ценными бумагами.

Профессиональный участник рынка ценных бумаг, осуществляющий деятельность по управлению ценными бумагами, именуется управляющим.

Порядок осуществления деятельности по управлению ценными бумагами, права и обязанности управляющего определяются законодательством Российской Федерации и договорами.

Управляющий при осуществлении своей деятельности обязан указывать, что он действует в качестве управляющего.

В случае, если конфликт интересов управляющего и его клиента или разных клиентов одного управляющего, о котором все стороны не были уведомлены заранее, привел к действиям управляющего, нанесшим ущерб интересам клиента, управляющий обязан за свой счет возместить убытки в порядке, установленном гражданским законодательством.

Статья 6. **Деятельность по определению взаимных обязательств (клиринг)**

Клиринговая деятельность — деятельность по определению взаимных обязательств (сбор, сверка, корректировка информации по сделкам с ценными бумагами и подготовка бухгалтерских документов по ним) и их зачету по поставкам ценных бумаг и расчетам по ним.

Организации, осуществляющие клиринг по ценным бумагам, в связи с расчетами по операциям с ценными бумагами принимают к исполнению подготовленные при определении взаимных обязательств бухгалтерские документы на основании их договоров с участниками рынка ценных бумаг, для которых производятся расчеты.

Клиринговая организация, осуществляющая расчеты по сделкам с ценными бумагами, обязана формировать специальные фонды для снижения рисков неисполнения сделок с ценными бумагами. Минимальный размер специальных фондов клиринговых организаций устанавливается Федеральной комиссией по рынку ценных бумаг по согласованию с Центральным банком Российской Федерации.

Статья 7. **Депозитарная деятельность**

Депозитарной деятельностью признается оказание услуг по хранению сертификатов ценных бумаг и/или учету и переходу прав на ценные бумаги.

Профессиональный участник рынка ценных бумаг, осуществляющий депозитарную деятельность, именуется депозитарием. Депозитарием может быть только юридическое лицо.

Лицо, пользующееся услугами депозитария по хранению ценных бумаг и/или учету прав на ценные бумаги, именуется депонентом.

Договор между депозитарием и депонентом, регулирующий их отношения в процессе депозитарной деятельности, именуется депозитарным договором (договором о счете депо). Депозитарный договор должен быть заключен в письменной форме. Депозитарий обязан утвердить условия осуществления им депозитарной деятельности, являющиеся неотъемлемой составной частью заключенного депозитарного договора.

Заключение депозитарного договора не влечет за собой переход к депозитарию права собственности на ценные бумаги депонента. Депозитарий не имеет права распоряжаться ценными бумагами депонента, управлять ими или осуществлять от имени депонента любые действия с ценными бумагами, кроме осуществляемых по поручению депонента в случаях, предусмотренных депозитарным договором. Депозитарий не имеет права обусловливать заключение депозитарного договора с депонентом отказом последнего хотя бы от одного из прав, закрепленных ценными бумагами. Депозитарий несет гражданско-правовую ответственность за сохранность депонированных у него сертификатов ценных бумаг.

На ценные бумаги депонентов не может быть обращено взыскание по обязательствам депозитария.

Депозитарий имеет право на основании соглашений с другими депозитариями привлекать их к исполнению своих обязанностей по хранению сертификатов ценных бумаг и/или учету прав на ценные бумаги депонентов (то есть становиться депонентом другого депозитария или принимать в качестве депонента другой депозитарий), если это прямо не запрещено депозитарным договором.

Если депонентом одного депозитария является другой депозитарий, то депозитарный договор между ними должен предусматривать процедуру получения в случаях, предусмотренных законодательством Российской Федерации, информации о владельцах ценных бумаг, учет которых ведется в депозитарии-депоненте, а также в его депозитариях-депонентах.

Депозитарный договор должен содержать следующие существенные условия:

а) однозначное определение предмета договора: предоставление услуг по хранению сертификатов ценных бумаг и/или учету прав на ценные бумаги;

б) порядок передачи депонентом депозитарию информации о распоряжении депонированными в депозитарии ценными бумагами депонента;

в) срок действия договора;

г) размер и порядок оплаты услуг депозитария, предусмотренных договором;

д) форму и периодичность отчетности депозитария перед депонентом;

е) обязанности депозитария.

В обязанности депозитария входят:

регистрация фактов обременения ценных бумаг депонента обязательствами;

ведение отдельного от других счета депо депонента с указанием даты и основания каждой операции по счету;

передача депоненту всей информации о ценных бумагах, полученной депозитарием от эмитента или держателя реестра владельцев ценных бумаг.

Депозитарий имеет право регистрироваться в системе ведения реестра владельцев ценных бумаг или у другого депозитария в качестве номинального держателя в соответствии с депозитарным договором.

Депозитарий несет ответственность за неисполнение или ненадлежащее исполнение своих обязанностей по учету прав на ценные бумаги, в том числе за полноту и правильность записей по счетам депо.

Депозитарий в соответствии с депозитарным договором имеет право на поступление на свой счет доходов по ценным бумагам, хранящимся с целью перечисления на счета депонентов.

Статья 8. **Деятельность по ведению реестра владельцев ценных бумаг**

1. Деятельностью по ведению реестра владельцев ценных бумаг признаются сбор, фиксация, обработка, хранение и предоставление данных, составляющих систему ведения реестра владельцев ценных бумаг.

Деятельностью по ведению реестра владельцев ценных бумаг имеют право заниматься только юридические лица.

Лица, осуществляющие деятельность по ведению реестра владельцев ценных бумаг, именуются держателями реестра (регистраторами).

Юридическое лицо, осуществляющее деятельность по ведению реестра владельцев ценных бумаг, не вправе осуществлять сделки с ценными бумагами зарегистрированного в системе ведения реестра владельцев ценных бумаг эмитента.

Под системой ведения реестра владельцев ценных бумаг понимается совокупность данных, зафиксированных на бумажном носителе и/или с использованием электронной базы данных, обеспечивающая идентификацию зарегистрированных в системе ведения реестра владельцев ценных бумаг номинальных держателей и владельцев ценных бумаг и учет их прав в отношении ценных бумаг, зарегистрированных на их имя, позволяющая получать и направлять информацию указанным лицам и составлять реестр владельцев ценных бумаг.

Система ведения реестра владельцев ценных бумаг должна обеспечивать сбор и хранение в течение установленных законодательством Российской Федерации сроков информации о всех фактах и документах, влекущих необходимость внесения изменений в систему ведения реестра владельцев ценных бумаг, и о всех действиях держателя реестра по внесению этих изменений.

Для ценных бумаг на предъявителя система ведения реестра владельцев ценных бумаг не ведется.

Реестр владельцев ценных бумаг (далее — реестр) — это часть системы ведения реестра, представляющая собой список зарегистрированных владельцев с указанием количества, номинальной стоимости и категории принадлежащих им именных ценных бумаг, составленный по состоянию на любую установленную дату и позволяющий идентифицировать этих владельцев, количество и категорию принадлежащих им ценных бумаг.

Владельцы и номинальные держатели ценных бумаг обязаны соблюдать правила представления информации в систему ведения реестра.

Держателем реестра может быть эмитент или профессиональный участник рынка ценных бумаг, осуществляющий деятельность по ведению реестра на основании поручения эмитента. В случае, если число владельцев превышает 500, держателем реестра должна быть независимая специализированная организация, являющаяся профессиональным участником рынка ценных бумаг и осуществляющая деятельность по ведению реестра. Регистратор имеет право делегировать часть своих функций по сбору информации, входящей в систему ведения реестра, другим регистраторам. Передоверие функций не освобождает регистратора от ответственности перед эмитентом.

Договор на ведение реестра заключается только с одним юридическим лицом. Регистратор может вести реестры владельцев ценных бумаг неограниченного числа эмитентов.

2. Номинальный держатель ценных бумаг — лицо, зарегистрированное в системе ведения реестра, в том числе являющееся депонентом депозитария, и не являющееся владельцем в отношении этих ценных бумаг.

В качестве номинальных держателей ценных бумаг могут выступать профессиональные участники рынка ценных бумаг. Депозитарий может быть зарегистрирован в качестве номинального держателя ценных бумаг в соответствии с депозитарным договором. Брокер может быть зарегистрирован в качестве номинального держателя ценных бумаг в соответствии с договором, на основании которого он обслуживает клиента.

Номинальный держатель ценных бумаг может осуществлять права, закрепленные ценной бумагой, только в случае получения соответствующего полномочия от владельца.

Данные о номинальном держателе ценных бумаг подлежат внесению в систему ведения реестра держателем реестра по поручению владельца или номинального держателя ценных бумаг, если последние лица зарегистрированы в этой системе ведения реестра.

Внесение имени номинального держателя ценных бумаг в систему ведения реестра, а также перерегистрация ценных бумаг на имя номинального держателя не влекут за собой переход права собственности и/или иного вещного права на ценные бумаги к последнему. Ценные бумаги клиентов номинального держателя ценных бумаг не подлежат взысканию в пользу кредиторов последнего.

Операции с ценными бумагами между владельцами ценных бумаг одного номинального держателя ценных бумаг не отражаются у держателя реестра или депозитария, клиентом которого он является.

Номинальный держатель в отношении именных ценных бумаг, держателем которых он является в интересах другого лица, обязан:

совершать все необходимые действия, направленные на обеспечение получения этим лицом всех выплат, которые ему причитаются по этим ценным бумагам;

осуществлять сделки и операции с ценными бумагами исключительно по поручению лица, в интересах которого он является номинальным держателем ценных бумаг, и в соответствии с договором, заключенным с этим лицом;

осуществлять учет ценных бумаг, которые он держит в интересах других лиц, на раздельных забалансовых счетах и постоянно иметь на раздельных забалансовых счетах достаточное количество ценных бумаг в целях удовлетворения требований лиц, в интересах которых он держит эти ценные бумаги.

Номинальный держатель ценных бумаг по требованию владельца обязан обеспечить внесение в систему ведения реестра записи о передаче ценных бумаг на имя владельца.

Для осуществления владельцами прав, закрепленных ценными бумагами, держатель реестра имеет право требовать от номинального держателя ценных бумаг предоставления списка владельцев, номинальным держателем которых он является по состоянию на определенную дату. Номинальный держатель ценных бумаг обязан составить требуемый список и направить его держателю реестра в течение семи дней после получения требования. В случае, если требуемый список необходим для составления реестра, то номинальный держатель ценных бумаг не получает за составление этого списка вознаграждения.

Номинальный держатель ценных бумаг несет ответственность за отказ от предоставления указанных списков держателю реестра перед своими клиентами, держателем реестра и эмитентом в соответствии с законодательством Российской Федерации.

3. Эмитент, поручивший ведение системы ведения реестра регистратору, один раз в год может требовать у последнего предоставления реестра за вознаграждение, не превышающее затраты на его составление, а регистратор обязан предоставить реестр за это вознаграждение. В остальных случаях размер вознаграждения определяется договором эмитента и регистратора.

Держатель реестра имеет право взимать со сторон по сделке плату, соответствующую количеству распоряжений о передаче ценных бумаг и одинаковую для всех юридических и физических лиц. Держатель реестра не вправе взимать со сторон по сделке плату в виде процента от объема сделки.

Порядок определения максимального размера оплаты услуг держателя реестра по внесению данных в реестр и выдаче выписок из реестра определяется Федеральной комиссией по рынку ценных бумаг.

Лицу, допустившему ненадлежащее исполнение порядка поддержания системы ведения и составления реестра и нарушение форм отчетности (эмитенту, регистратору, депозитарию, владельцу), может быть предъявлен иск о возмещении ущерба (включая упущенную выгоду), возникшего из невозможности осуществить права, закрепленные ценными бумагами.

Держатель реестра обязан по требованию владельца или лица, действующего от его имени, а также номинального держателя ценных бумаг предоставить выписку из системы ведения реестра по его лицевому счету в течение пяти рабочих дней. Владелец ценных бумаг не имеет права требовать включения в выписку из системы ведения реестра не относящейся к нему информации, в том числе информации о других владельцах ценных бумаг и количестве принадлежащих им ценных бумаг.

Выпиской из системы ведения реестра является документ, выдаваемый держателем реестра с указанием владельца лицевого счета, количества ценных бумаг каждого выпуска, числящихся на этом счете в момент выдачи выписки, фактов их обременения обязательствами, а также иной информации, относящейся к этим бумагам.

Выписка из системы ведения реестра должна содержать отметку о всех ограничениях или фактах обременения ценных бумаг, на которые выдается выписка, обязательствами, зафиксированных на дату составления в системе ведения реестра.

Выписки из системы ведения реестра, оформленные при размещении ценных бумаг, выдаются владельцам бесплатно.

Лицо, выдавшее указанную выписку, несет ответственность за полноту и достоверность сведений, содержащихся в ней.

Права и обязанности держателя реестра, порядок осуществления деятельности по ведению реестра определяются действующим законодательством и договором, заключенным между регистратором и эмитентом.

В обязанности держателя реестра входит:

открыть каждому владельцу, изъявившему желание быть зарегистрированным у держателя реестра, а также номинальному держателю ценных бумаг лицевой счет в системе ведения реестра на основании уведомления об уступке требования или распоряжения о передаче ценных бумаг, а при размещении эмиссионных ценных бумаг — на основании уведомления продавца ценных бумаг;

вносить в систему ведения реестра все необходимые изменения и дополнения;

производить операции на лицевых счетах владельцев и номинальных держателей ценных бумаг только по их поручению;

доводить до зарегистрированных лиц информацию, предоставляемую эмитентом;

предоставлять зарегистрированным в системе ведения реестра владельцам и номинальным держателям ценных бумаг, владеющим более 1 процента голосующих акций эмитента, данные из реестра об имени (наименовании) зарегистрированных в реестре владельцев и о количестве, категории и номинальной стоимости принадлежащих им ценных бумаг;

информировать зарегистрированных в системе ведения реестра владельцев и номинальных держателей ценных бумаг о правах, закрепленных ценными бумагами, и о способах и порядке осуществления этих прав;

строго соблюдать порядок передачи системы ведения реестра при расторжении договора с эмитентом.

Форма распоряжения о передаче ценных бумаг и указываемые в нем сведения устанавливаются Федеральной комиссией по рынку ценных бумаг.

Держатель реестра не вправе предъявлять дополнительные требования при внесении изменений в данные системы ведения реестра помимо тех, которые устанавливаются в порядке, предусмотренном настоящим Федеральным законом.

В случае прекращения действия договора по поддержанию системы ведения реестра между эмитентом и регистратором, последний передает другому держателю реестра, указанному эмитентом, информацию, полученную от эмитента, все данные и документы, составляющие систему ведения реестра, а также реестр, составленный на дату прекращения действия договора. Передача производится в день расторжения договора.

При замене держателя реестра эмитент дает объявление об этом в средствах массовой информации или уведомляет всех владельцев ценных бумаг письменно за свой счет.

Все выписки, выданные держателем реестра после даты прекращения действия договора с эмитентом, недействительны.

Держатель реестра вносит изменения в систему ведения реестра на основании:

1) распоряжения владельца о передаче ценных бумаг, или лица, действующего от его имени, или номинального держателя ценных бумаг, который зарегистрирован в системе ведения реестра в соответствии с правилами ведения реестра, установленными законодательством Российской Федерации, а при размещении эмиссионных ценных бумаг — в соответствии с порядком, установленным настоящей статьей;

2) иных документов, подтверждающих переход права собственности на ценные бумаги в соответствии с гражданским законодательством Российской Федерации.

При документарной форме эмиссионных ценных бумаг, предусматривающей нахождение ценных бумаг у их владельцев, помимо указанных документов представляется также сертификат ценной бумаги. При этом имя (наименование) лица, указанного в сертификате в качестве владельца именной ценной бумаги, должно соответствовать имени (наименованию) зарегистрированного лица, указанного в распоряжении о передаче ценных бумаг.

Отказ от внесения записи в систему ведения реестра или уклонение от такой записи, в том числе в отношении добросовестного приобретателя, не допускается, за исключением случаев, предусмотренных федеральными законами.

Статья 9. **Деятельность по организации торговли на рынке ценных бумаг**

Деятельностью по организации торговли на рынке ценных бумаг признается предоставление услуг, непосредственно способствующих заключению гражданско-правовых сделок с ценными бумагами между участниками рынка ценных бумаг.

Профессиональный участник рынка ценных бумаг, осуществляющий деятельность по организации торговли на рынке ценных бумаг, называется организатором торговли на рынке ценных бумаг.

Организатор торговли на рынке ценных бумаг обязан раскрыть следующую информацию любому заинтересованному лицу:

правила допуска участника рынка ценных бумаг к торгам;

правила допуска к торгам ценных бумаг;

правила заключения и сверки сделок;

правила регистрации сделок;

порядок исполнения сделок;

правила, ограничивающие манипулирование ценами;

расписание предоставления услуг организатором торговли на рынке ценных бумаг;

регламент внесения изменений и дополнений в вышеперечисленные позиции;

список ценных бумаг, допущенных к торгам.

О каждой сделке, заключенной в соответствии с установленными организатором торговли правилами, любому заинтересованному лицу предоставляется следующая информация:

дата и время заключения сделки;

наименование ценных бумаг, являющихся предметом сделки;

государственный регистрационный номер ценных бумаг;

цена одной ценной бумаги;

количество ценных бумаг.

Статья 10. **Совмещение профессиональных видов деятельности на рынке ценных бумаг**

Осуществление деятельности по ведению реестра не допускает ее совмещения с другими видами профессиональной деятельности на рынке ценных бумаг.

Ограничения на совмещение видов деятельности и операций с ценными бумагами устанавливаются Федеральной комиссией по рынку ценных бумаг.

Глава 3. Фондовая биржа

Статья 11. **Фондовая биржа**

Фондовой биржей может признаваться только организатор торговли на рынке ценных бумаг, не совмещающий деятельность по организации торговли с иными видами деятельности, за исключением депозитарной деятельности и деятельности по определению взаимных обязательств.

Фондовая биржа создается в форме некоммерческого партнерства.

Фондовая биржа организует торговлю только между членами биржи. Другие участники рынка ценных бумаг могут совершать операции на бирже исключительно через посредничество членов биржи.

Служащие фондовой биржи не могут быть учредителями и участниками профессиональных участников рынка ценных бумаг — юридических лиц, а также самостоятельно участвовать в качестве предпринимателей в деятельности фондовой биржи.

Фондовые отделы товарных и валютных бирж, являющиеся таковыми согласно законодательству Российской Федерации, признаются в целях настоящего Федерального закона фондовыми биржами и в своей деятельности, за исключением вопросов их создания и организационно-правовой формы, руководствуются требованиями настоящего Федерального закона, предъявленными к фондовым биржам.

Статья 12. **Члены фондовой биржи**

Членами фондовой биржи могут быть любые профессиональные участники рынка ценных бумаг, которые осуществляют деятельность, указанную в главе 2 настоящего Федерального закона. Порядок вступления в члены фондовой биржи, выхода и исключения из членов фондовой биржи определяется фондовой биржей самостоятельно на основании ее внутренних документов.

Фондовая биржа вправе устанавливать количественные ограничения числа ее членов.

Неравноправное положение членов фондовой биржи, временное членство, а также сдача мест в аренду и их передача в залог лицам, не являющимся членами данной фондовой биржи, не допускаются.

Статья 13. **Основные права и обязанности фондовой биржи**

Фондовая биржа самостоятельно устанавливает размеры и порядок взимания:

отчислений в пользу фондовой биржи от вознаграждения, получаемого ее членами за участие в биржевых сделках;

взносов, сборов и других платежей, вносимых членами фондовой биржи за услуги, оказываемые фондовой биржей;

штрафов, уплачиваемых за нарушение требований устава биржи, правил биржевой торговли и других внутренних документов фондовой биржи.

Фондовая биржа самостоятельно устанавливает процедуру включения в список ценных бумаг, допущенных к обращению на бирже, процедуру листинга и делистинга.

Фондовая биржа обязана обеспечить гласность и публичность проводимых торгов путем оповещения ее членов о месте и времени проведения торгов, о списке и котировке ценных бумаг, допущенных к обращению на бирже, о результатах торговых сессий, а также предоставить другую информацию, указанную в статье 9 настоящего Федерального закона.

(Продолжение на 4-й стр.)

О РЫНКЕ ЦЕННЫХ БУМАГ

(Продолжение. Начало на 3-й стр.)

Фондовая биржа не вправе устанавливать размеры вознаграждения, взимаемого ее членами за совершение биржевых сделок.

Статья 14. **Порядок допуска ценных бумаг к биржевой торговле**

К обращению на фондовой бирже допускаются:

ценные бумаги в процессе размещения и обращения, прошедшие предусмотренную настоящим Федеральным законом процедуру эмиссии и включенные фондовой биржей в список ценных бумаг, допускаемых к обращению на бирже в соответствии с ее внутренними документами. Ценные бумаги, не включенные в список обращаемых на фондовой бирже, могут быть объектом сделок на бирже в порядке, предусмотренном ее внутренними документами;

иные финансовые инструменты в соответствии с законодательством Российской Федерации.

Статья 15. **Разрешение споров, возникающих в связи с осуществлением торговли ценными бумагами на фондовой бирже**

Споры между членами фондовой биржи, членами фондовой биржи и их клиентами рассматриваются судом, арбитражным судом и третейским судом.

РАЗДЕЛ III. ОБ ЭМИССИОННЫХ ЦЕННЫХ БУМАГАХ

Глава 4. Основные положения об эмиссии ценных бумаг

Статья 16. **Общие положения**

Форма и порядок удостоверения, уступки и осуществления прав, закрепленных эмиссионной ценной бумагой, определяются настоящим Федеральным законом и указываются в решении о выпуске ценных бумаг.

Эмиссионные ценные бумаги могут выпускаться в одной из следующих форм:

именные ценные бумаги документарной формы выпуска (именные документарные ценные бумаги);

именные ценные бумаги бездокументарной формы выпуска (именные бездокументарные ценные бумаги);

ценные бумаги на предъявителя документарной формы выпуска (документарные ценные бумаги на предъявителя).

Выбранная эмитентом форма ценных бумаг должна однозначно определяться в его учредительных документах и/или решении о выпуске ценных бумаг и проспекте эмиссии ценных бумаг.

Невыполнение эмитентом указанных требований является основанием для отказа в регистрации выпуска ценных бумаг.

При выпуске эмиссионных ценных бумаг в документарной форме их владельцам может выдаваться один сертификат на все приобретаемые ими ценные бумаги, содержащий указания на их общее количество, категорию и номинальную стоимость.

Владелец или номинальный держатель именных эмиссионных ценных бумаг, выпущенных в документарной форме, может отказаться от получения сертификата. Факт выдачи или отказа от получения сертификата должен быть отражен в системе ведения реестра.

Одна эмиссионная ценная бумага может быть удостоверена только одним сертификатом. Один сертификат может удостоверять право на одну, несколько или все эмиссионные ценные бумаги с одним государственным регистрационным номером. Общее количество эмиссионных ценных бумаг, зафиксированных во всех выпущенных эмитентом сертификатах, не должно превышать количества ценных бумаг, зафиксированного в решении о выпуске эмиссионных ценных бумаг.

Эмитент при принятии решения о выпуске эмиссионных ценных бумаг в документарной форме может определить, что сертификаты выпускаемых им ценных бумаг могут выдаваться на руки владельцам (без обязательного централизованного хранения) либо подлежат обязательному хранению в депозитариях и не могут выдаваться на руки всем владельцам (с обязательным централизованным хранением).

Не допускается введение обязательного централизованного хранения ценных бумаг для акций акционерных обществ, выпущенных в документарной и бездокументарной форме.

Для документарной формы выпуска эмиссионных ценных бумаг без обязательного централизованного хранения эмитент может также принять решение о введении обязательного централизованного хранения только при условии, если все ценные бумаги выпуска оказались к моменту принятия решения сданными клиентами в депозитарии.

Сертификаты эмиссионных ценных бумаг без обязательного централизованного хранения могут передаваться на хранение в депозитарии на основании депозитарного договора.

Эмиссионные ценные бумаги на предъявителя могут выпускаться только в документарной форме. Именные эмиссионные ценные бумаги могут выпускаться как в документарной, так и в бездокументарной форме. Форма эмиссионных ценных бумаг определяется эмитентом. Эмиссионные ценные бумаги с одним государственным регистрационным номером выпускаются в одной форме. Форма эмиссионных ценных бумаг может быть изменена по решению органа управления эмитента, принявшего решение о выпуске, только с согласия всех владельцев ценных бумаг данного выпуска и после регистрации такого решения в уполномоченном государственном органе.

Любые имущественные и неимущественные права, закрепленные в документарной или бездокументарной форме, независимо от их наименования, являются эмиссионными ценными бумагами, если условия их возникновения и обращения соответствуют совокупности признаков эмиссионной ценной бумаги, указанной в статье 2 настоящего Федерального закона.

Ценные бумаги, выпущенные иностранными эмитентами, допускаются к обращению или первичному размещению на рынке ценных бумаг Российской Федерации после регистрации проспекта эмиссии этих ценных бумаг в Федеральной комиссии по рынку ценных бумаг.

Ценные бумаги, выпущенные эмитентами, зарегистрированными в Российской Федерации, допускаются к обращению за пределами Российской Федерации по решению Федеральной комиссии по рынку ценных бумаг.

Статья 17. **Решение о выпуске эмиссионных ценных бумаг**

Решение о выпуске эмиссионных ценных бумаг должно содержать:

полное наименование эмитента и его юридический адрес;

дату принятия решения о выпуске ценных бумаг;

наименование уполномоченного органа эмитента, принявшего решение о выпуске;

вид эмиссионных ценных бумаг;

отметку о государственной регистрации и государственный регистрационный номер ценных бумаг;

права владельца, закрепленные одной ценной бумагой;

порядок размещения эмиссионных ценных бумаг;

обязательство эмитента обеспечить права владельца при соблюдении владельцем установленных законодательством Российской Федерации порядка осуществления этих прав;

указание количества эмиссионных ценных бумаг в данном выпуске;

указание общего количества выпущенных эмиссионных ценных бумаг с данным государственным регистрационным номером и их номинальную стоимость;

указание формы ценных бумаг (документарная или бездокументарная, именная или на предъявителя);

печать эмитента и подпись руководителя эмитента;

другие реквизиты, предусмотренные законодательством Российской Федерации для конкретного вида эмиссионных ценных бумаг.

При документарной форме эмиссионных ценных бумаг эмитенту необходимо дополнительно представить описание (образец) сертификата.

По каждому выпуску эмиссионных ценных бумаг должно быть зарегистрировано отдельное решение о нем.

Эмитент не вправе изменить зарегистрированное решение о выпуске ценных бумаг в части объема прав по одной эмиссионной ценной бумаге, установленных этим решением.

Решение о выпуске ценных бумаг составляется в двух или трех экземплярах, заверенных в регистрирующем органе. Один экземпляр хранится в регистрирующем органе, второй — у эмитента, а третий передается на хранение регистратору (если таковой имеется). В случае расхождений в тексте между экземплярами решения истинным считается текст документа, хранящегося в регистрирующем органе.

Запрещается ограничивать доступ владельцев ценных бумаг к подлинникам зарегистрированного решения, хранящимся у эмитента или регистратора.

Статья 18. **Форма удостоверения прав, составляющих эмиссионную ценную бумагу**

При документарной форме эмиссионных ценных бумаг сертификат и решение о выпуске ценных бумаг являются документами, удостоверяющими права, закрепленные ценной бумагой.

При бездокументарной форме эмиссионных ценных бумаг решение о выпуске ценных бумаг является документом, удостоверяющим права, закрепленные ценной бумагой.

Эмиссионная ценная бумага закрепляет имущественные права в том объеме, в котором они установлены в решении о выпуске данных ценных бумаг, и в соответствии с законодательством Российской Федерации.

Сертификат эмиссионной ценной бумаги должен содержать следующие обязательные реквизиты:

полное наименование эмитента и его юридический адрес;

вид ценных бумаг;

государственный регистрационный номер эмиссионных ценных бумаг;

порядок размещения эмиссионных ценных бумаг;

обязательство эмитента обеспечить права владельца при соблюдении владельцем требований законодательства Российской Федерации;

указание количества эмиссионных ценных бумаг, удостоверенных этим сертификатом;

указание общего количества выпущенных эмиссионных ценных бумаг с данным государственным регистрационным номером;

указание на то, выпущены ли эмиссионные ценные бумаги в документарной форме с обязательным централизованным хранением или в документарной форме без обязательного централизованного хранения;

указание на то, являются ли эмиссионные ценные бумаги именными или на предъявителя;

печать эмитента;

подписи руководителей эмитента и подпись лица, выдавшего сертификат;

другие реквизиты, предусмотренные законодательством Российской Федерации для конкретного вида ценных бумаг.

Обязательным реквизитом сертификата именной эмиссионной ценной бумаги является имя (наименование) ее владельца.

В случае расхождений между текстом решения о выпуске ценных бумаг и данными, приведенными в сертификате эмиссионной ценной бумаги, владелец имеет право требовать осуществления прав, закрепленных этой ценной бумагой, в объеме, установленном сертификатом. Эмитент несет ответственность за несовпадение данных, содержащихся в сертификате эмиссионной ценной бумаги, с данными, содержащимися в решении о выпуске ценных бумаг, в соответствии с законодательством Российской Федерации.

Эмиссионные ценные бумаги, выпуск которых не прошел регистрацию в соответствии с требованиями настоящего Федерального закона, не подлежат размещению.

Глава 5. Эмиссия ценных бумаг

Статья 19. **Процедура эмиссии и ее этапы**

Процедура эмиссии эмиссионных ценных бумаг, если иное не предусмотрено законодательством Российской Федерации, включает следующие этапы:

принятие эмитентом решения о выпуске эмиссионных ценных бумаг;

регистрацию выпуска эмиссионных ценных бумаг;

для документарной формы выпуска — изготовление сертификатов ценных бумаг;

размещение эмиссионных ценных бумаг;

регистрацию отчета об итогах выпуска эмиссионных ценных бумаг.

При эмиссии ценных бумаг регистрация проспекта эмиссии производится при размещении эмиссионных ценных бумаг среди неограниченного круга владельцев или заранее известного круга владельцев, число которых превышает 500, а также в случае, когда общий объем эмиссии превышает 50 тысяч минимальных размеров оплаты труда.

При регистрации проспекта эмиссии ценных бумаг процедура эмиссии дополняется следующими этапами:

подготовкой проспекта эмиссии эмиссионных ценных бумаг;

регистрацией проспекта эмиссии эмиссионных ценных бумаг;

раскрытием всей информации, содержащейся в проспекте эмиссии;

раскрытием всей информации, содержащейся в отчете об итогах выпуска.

Процедура эмиссии государственных и муниципальных ценных бумаг, условия их размещения и обращения регулируются федеральными законами или в порядке, ими установленном.

Запрещается производить эмиссию ценных бумаг, производных по отношению к эмиссионным ценным бумагам, итоги выпуска которых не прошли регистрацию.

Статья 20. **Регистрация выпуска эмиссионных ценных бумаг**

Для регистрации выпуска эмиссионных ценных бумаг эмитент обязан представить в регистрирующий орган следующие документы:

заявление на регистрацию;

решение о выпуске эмиссионных ценных бумаг;

проспект эмиссии (если регистрация выпуска ценных бумаг сопровождается регистрацией проспекта эмиссии);

копии учредительных документов (при эмиссии акций для создания акционерного общества);

документы, подтверждающие разрешение уполномоченного органа исполнительной власти на осуществление выпуска эмиссионных ценных бумаг (в случаях, когда необходимость такого разрешения установлена законодательством Российской Федерации).

Эмитент и должностные лица органов управления эмитента, на которые уставом и/или внутренними документами эмитента возложена обязанность отвечать за полноту и достоверность информации, содержащейся в указанных документах, несут ответственность за исполнение по данным обязательствам в соответствии с законодательством Российской Федерации.

При регистрации выпуска эмиссионных ценных бумаг этому выпуску присваивается государственный регистрационный номер. Порядок присвоения государственного регистрационного номера устанавливается регистрирующим органом.

Регистрирующий орган обязан зарегистрировать выпуск эмиссионных ценных бумаг или принять мотивированное решение об отказе в регистрации не позднее чем через 30 дней с даты получения документов, указанных в настоящей статье.

Перечень регистрирующих органов на территории Российской Федерации устанавливается Федеральной комиссией по рынку ценных бумаг.

Статья 21. **Основания для отказа в регистрации выпуска эмиссионных ценных бумаг**

Основаниями для отказа в регистрации выпуска эмиссионных ценных бумаг являются:

нарушение эмитентом требований законодательства Российской Федерации о ценных бумагах, в том числе наличие в представленных документах сведений, позволяющих сделать вывод о противоречии условий эмиссии и обращения эмиссионных ценных бумаг законодательству Российской Федерации и несоответствии условий выпуска эмиссионных ценных бумаг законодательству Российской Федерации о ценных бумагах;

несоответствие представленных документов и состава содержащихся в них сведений требованиям настоящего Федерального закона;

внесение в проспект эмиссии или решение о выпуске ценных бумаг (иные документы, являющиеся основанием для регистрации выпуска ценных бумаг) ложных сведений либо сведений, не соответствующих действительности (недостоверных сведений).

Решение об отказе в регистрации выпуска эмиссионных ценных бумаг и проспекта эмиссии может быть обжаловано в суд или арбитражный суд.

Статья 22. **Общие требования к проспекту эмиссии**

Проспект эмиссии должен содержать:

данные об эмитенте;

данные о финансовом положении эмитента. Эти сведения не указываются в проспекте эмиссии при создании акционерного общества, за исключением случаев преобразования в него юридических лиц иной организационно-правовой формы;

сведения о предстоящем выпуске эмиссионных ценных бумаг.

Данные об эмитенте включают:

а) полное и сокращенное наименование эмитента или имена и наименования учредителей;

б) юридический адрес эмитента;

в) номер и дату свидетельства о государственной регистрации в качестве юридического лица;

г) информацию о лицах, владеющих не менее чем 5 процентами уставного капитала эмитента;

д) структуру руководящих органов эмитента, указанную в его учредительных документах, в том числе список всех членов совета директоров, правления или органов управления эмитента, выполняющих аналогичные функции на момент принятия решения о выпуске эмиссионных ценных бумаг, с указанием фамилии, имени, отчества, всех должностей каждого его члена в настоящее время и за последние пять лет, а также долей в уставном капитале эмитента тех из них, кто лично является его участником;

е) список всех юридических лиц, в которых эмитент обладает более чем 5 процентами уставного капитала;

ж) список всех филиалов и представительств эмитента, содержащий их полные наименования, дату и место регистрации, юридические адреса, фамилии, имена, отчества их руководителей.

Сведения, содержащиеся в пунктах "г" — "ж" части второй настоящей статьи, не указываются в проспекте эмиссии при выпуске акций в процессе создания акционерного общества, за исключением случаев преобразования в него юридического лица иной организационно-правовой формы.

Данные о финансовом положении эмитента включают:

бухгалтерские балансы (для эмитентов, являющихся банками, бухгалтерские балансы по счетам второго порядка) и отчеты о финансовых результатах деятельности эмитента, включая отчет об использовании прибыли, по установленным формам за последние три завершенных финансовых года либо за каждый завершенный финансовый год с момента образования, если этот срок менее трех лет;

бухгалтерский баланс эмитента (а для эмитентов, являющихся банками, бухгалтерский баланс по счетам второго порядка) по состоянию на конец последнего квартала перед принятием решения о выпуске эмиссионных ценных бумаг;

отчет о формировании и об использовании средств резервного фонда за последние три года;

размер просроченной задолженности эмитента кредиторам и по платежам в соответствующий бюджет на дату принятия решения о выпуске эмиссионных ценных бумаг;

данные об уставном капитале эмитента (величина уставного капитала, количество ценных бумаг и их номинальная стоимость, владельцы ценных бумаг, доля которых в уставном капитале превышает установленные антимонопольным законодательством Российской Федерации нормативы);

отчет о предыдущих выпусках эмиссионных ценных бумаг эмитента, включающий в себя виды выпущенных эмиссионных ценных бумаг, номер и дату государственной регистрации, название регистрирующего органа, объем выпуска, количество выпущенных эмиссионных ценных бумаг, условия выплаты доходов, другие права владельцев.

Сведения о предстоящем выпуске ценных бумаг содержат информацию:

о ценных бумагах (форма и вид ценных бумаг с указанием порядка хранения и учета прав на ценные бумаги), об общем объеме выпуска, о количестве эмиссионных ценных бумаг в выпуске;

об эмиссии ценных бумаг (дата принятия решения о выпуске, наименование органа, принявшего решение о выпуске, ограничения на потенциальных владельцев, место, где потенциальные владельцы могут приобрести эмиссионные ценные бумаги; при хранении сертификатов эмиссионных ценных бумаг и/или учете прав на эмиссионные ценные бумаги в депозитарии — наименование и юридический адрес депозитария);

о сроках начала и окончания размещения эмиссионных ценных бумаг;

о ценах и порядке оплаты приобретаемых владельцами эмиссионных ценных бумаг;

о профессиональных участниках рынка ценных бумаг или об их объединениях, которых предполагается привлечь к участию в размещении выпуска ценных бумаг на момент регистрации проспекта эмиссии (наименование, юридический адрес, функция, выполняемая при размещении ценных бумаг);

о получении доходов по эмиссионным ценным бумагам (порядок выплаты доходов по эмиссионным ценным бумагам и методика определения размера доходов);

о наименовании органа, осуществившего регистрацию выпуска эмиссионных ценных бумаг.

Статья 23. **Информация о выпуске ценных бумаг, раскрываемая эмитентом**

В случае открытой (публичной) эмиссии, требующей регистрации проспекта эмиссии, эмитент обязан обеспечить доступ к информации, содержащейся в проспекте эмиссии, и опубликовать уведомление о порядке раскрытия информации в периодическом печатном издании с тиражом не менее 50 тысяч экземпляров.

Эмитент, а также профессиональные участники рынка ценных бумаг, осуществляющие размещение эмиссионных ценных бумаг, обязаны обеспечить любым потенциальным владельцам возможность доступа к раскрываемой информации до приобретения ценных бумаг.

В тех случаях, когда хотя бы один выпуск эмиссионных ценных бумаг эмитента сопровождался регистрацией проспекта эмиссии, эмитент обязан раскрыть информацию о своих ценных бумагах и своей финансово-хозяйственной деятельности в следующих формах:

ежеквартальный отчет эмитента;

сообщения о существенных фактах, затрагивающих финансово-хозяйственную деятельность эмитента.

Ежеквартальный отчет эмитента должен содержать следующие данные:

коды, присвоенные регистрирующим органом сообщениям о раскрытых в отчетном квартале существенных фактах, затрагивающих финансово-хозяйственную деятельность эмитента;

данные о финансово-хозяйственной деятельности эмитента: бухгалтерский баланс, счета прибылей и убытков на конец отчетного квартала;

факты, повлекшие увеличение чистой прибыли или убытков эмитента более чем на 20 процентов в течение отчетного квартала по сравнению с предыдущим кварталом;

данные о формировании и использовании резервного и других специальных фондов эмитента.

Ежеквартальный отчет составляется по итогам каждого завершенного квартала не позднее 30 календарных дней после его окончания. Ежеквартальный отчет должен быть утвержден уполномоченным органом эмитента.

Сообщениями о существенных фактах, затрагивающих финансово-хозяйственную деятельность эмитента, признаются сведения:

об изменениях в списке лиц, входящих в органы управления эмитента (за исключением общего собрания участников в обществах с ограниченной ответственностью и общего собрания акционеров в акционерных обществах);

об изменениях в размере участия лиц, входящих в органы управления эмитента, в уставном капитале эмитента, а также его дочерних и зависимых обществ и об участии этих лиц в капитале других юридических лиц, если они владеют более чем 20 процентами указанного капитала;

об изменениях в списке владельцев (акционеров) эмитента, владеющих 20 процентами и более уставного капитала эмитента;

об изменениях в списке юридических лиц, в которых данный эмитент владеет 20 процентами и более уставного капитала;

о реорганизации эмитента, его дочерних и зависимых обществ;

о начисленных и/или выплачиваемых доходах по ценным бумагам эмитента;

о погашении ценных бумаг;

о выпусках ценных бумаг, приостановленных или признанных несостоявшимися;

о появлении в реестре эмитента лица, владеющего более чем 25 процентами его эмиссионных ценных бумаг любого отдельного вида.

Сообщения о существенных фактах, затрагивающих финансово-хозяйственную деятельность эмитента, должны направляться эмитентом в порядке раскрытия в регистрирующий орган для обеспечения доступности согласно статье 30 настоящего Федерального закона в срок не более пяти рабочих дней с момента появления факта.

Статья 24. **Условия размещения выпущенных эмиссионных ценных бумаг**

Эмитент имеет право начинать размещение выпускаемых им эмиссионных ценных бумаг только после регистрации их выпуска.

Количество размещаемых эмиссионных ценных бумаг не должно превышать количества, указанного в учредительных документах и проспектах о выпуске ценных бумаг.

Эмитент может разместить меньшее количество эмиссионных ценных бумаг, чем указано в проспекте эмиссии. Фактическое количество размещенных ценных бумаг указывается в отчете об итогах выпуска, представляемом на регистрацию. Доля неразмещенных ценных бумаг из числа, указанного в проспекте эмиссии, при которой эмиссия считается несостоявшейся, устанавливается Федеральной комиссией по рынку ценных бумаг.

Возврат средств инвесторов при несостоявшейся эмиссии производится в порядке, установленном Федеральной комиссией по рынку ценных бумаг.

Эмитент обязан закончить размещение выпускаемых эмиссионных ценных бумаг по истечении одного года с даты начала эмиссии, если иные сроки размещения эмиссионных ценных бумаг не установлены законодательством Российской Федерации.

Запрещается размещение ценных бумаг нового выпуска ранее чем через две недели после обеспечения всем потенциальным владельцам возможности доступа к информации о выпуске, которая должна быть раскрыта в соответствии с настоящим Федеральным законом. Информация о цене размещения ценных бумаг может раскрываться в день начала размещения ценных бумаг.

Запрещается при публичном размещении или обращении выпуска эмиссионных ценных бумаг закладывать преимущество при приобретении ценных бумаг одним потенциальным владельцам перед другими. Настоящее положение не применяется в следующих случаях:

1) при эмиссии государственных ценных бумаг;

2) при предоставлении акционерам акционерных обществ преимущественного права выкупа новой эмиссии ценных бумаг в количестве, пропорциональном числу принадлежащих им акций в момент принятия решения об эмиссии;

3) при введении эмитентом ограничений на приобретение ценных бумаг нерезидентами.

Статья 25. **Отчет об итогах выпуска эмиссионных ценных бумаг**

Не позднее 30 дней после завершения размещения эмиссионных ценных бумаг эмитент обязан представить отчет об итогах выпуска эмиссионных ценных бумаг в регистрирующий орган.

Отчет об итогах выпуска эмиссионных ценных бумаг должен содержать следующую информацию:

1) даты начала и окончания размещения ценных бумаг;

2) фактическую цену размещения ценных бумаг (по видам ценных бумаг в рамках данного выпуска);

3) количество размещенных ценных бумаг;

4) общий объем поступлений за размещенные ценные бумаги, в том числе:

а) объем денежных средств в рублях, внесенных в оплату размещенных ценных бумаг;

б) объем иностранной валюты, внесенной в оплату размещенных ценных бумаг, выраженной в валюте Российской Федерации по курсу Центрального банка Российской Федерации на момент внесения;

в) объем материальных и нематериальных активов, внесенных в качестве платы за размещенные ценные бумаги, выраженных в валюте Российской Федерации.

Для акций в отчете об итогах выпуска эмиссионных ценных бумаг дополнительно указывается список владельцев, владеющих пакетом эмиссионных ценных бумаг, размер которого определяется Федеральной комиссией по рынку ценных бумаг.

Регистрирующий орган рассматривает отчет об итогах выпуска эмиссионных ценных бумаг в двухнедельный срок и при отсутствии связанных с выпуском ценных бумаг нарушений регистрирует его. Регистрирующий орган отвечает за полноту зарегистрированного им отчета.

Статья 26. **Недобросовестная эмиссия**

Недобросовестной эмиссией признаются действия, выражающиеся в нарушении процедуры эмиссии, установленной в настоящем разделе, которые являются основаниями для отказа регистрирующими органами в регистрации выпуска эмиссионных ценных бумаг, признания выпуска эмиссионных ценных бумаг несостоявшимся или приостановления эмиссии эмиссионных ценных бумаг.

В случае обнаружения признаков недобросовестной эмиссии регистрирующим органом он обязан в течение семи дней сообщить об этом в Федеральную комиссию по рынку ценных бумаг (региональное отделение Федеральной комиссии по рынку ценных бумаг).

В регистрации выпуска эмиссионных ценных бумаг может быть отказано при наличии оснований, предусмотренных в статье 21 настоящего Федерального закона.

Выпуск эмиссионных ценных бумаг может быть приостановлен или признан несостоявшимся при обнаружении регистрирующим органом следующих нарушений:

нарушение эмитентом в ходе эмиссии требований законодательства Российской Федерации;

обнаружение в документах, на основании которых был зарегистрирован выпуск ценных бумаг, недостоверной информации.

При выявлении нарушений установленной процедуры эмиссии регистрирующий орган может также приостановить эмиссию до устранения нарушений в пределах срока размещения ценных бумаг. Возобновление эмиссии осуществляется по специальному решению регистрирующего органа.

В случае признания выпуска эмиссионных ценных бумаг недействительным все ценные бумаги данного выпуска подлежат возврату эмитенту, а средства, полученные эмитентом от размещения выпуска ценных бумаг, признанного недействительным, должны быть возвращены владельцам. Федеральная комиссия по рынку ценных бумаг для возврата средств владельцам вправе обратиться в суд.

Все издержки, связанные с признанием выпуска эмиссионных ценных бумаг недействительным (несостоявшимся) и возвратом средств владельцам, относятся на счет эмитента.

В случае нарушения, выражающегося в выпуске ценных бумаг в обращение сверх объявленного в проспекте эмиссии, эмитент обязан обеспечить выкуп и погашение ценных бумаг, выпущенных в обращение сверх количества, объявленного к выпуску.

Если эмитент в течение двух месяцев не обеспечит выкуп и погашение ценных бумаг, выпущенных в обращение сверх количества, объявленного к выпуску, то Федеральная комиссия по рынку ценных бумаг вправе обратиться в суд о взыскании средств, неосновательно полученных эмитентом.

Статья 27. **Особенности эмиссии акций кредитными организациями**

Аккумулирование средств в процессе эмиссии акций кредитными организациями осуществляется путем открытия банком-эмитентом накопительного счета.

Режим накопительного счета устанавливается Центральным банком Российской Федерации.

Глава 6. Обращение эмиссионных ценных бумаг

Статья 28. **Форма удостоверения права собственности на эмиссионные ценные бумаги**

Права владельцев на эмиссионные ценные бумаги документарной формы выпуска удостоверяются сертификатами (если сертификаты находятся у владельцев) либо сертификатами и записями по счетам депо в депозитариях (если сертификаты переданы на хранение в депозитарии).

Права владельцев на эмиссионные ценные бумаги бездокументарной формы выпуска удостоверяются в системе ведения реестра — записями на лицевых счетах у держателя реестра или в случае учета прав на ценные бумаги в депозитарии — записями по счетам депо в депозитариях.

Статья 29. **Переход прав на ценные бумаги и реализация прав, закрепленных ценными бумагами**

Право на предъявительскую документарную ценную бумагу переходит к приобретателю:

в случае нахождения ее сертификата у владельца — в момент передачи этого сертификата приобретателю;

в случае хранения сертификатов предъявительских документарных ценных бумаг и/или учета прав на такие ценные бумаги в депозитарии — в момент осуществления приходной записи по счету депо приобретателя.

Право на именную бездокументарную ценную бумагу переходит к приобретателю:

в случае учета прав на ценные бумаги у лица, осуществляющего депозитарную деятельность, — с момента внесения приходной записи по счету депо приобретателя;

в случае учета прав на ценные бумаги в системе ведения реестра — с момента внесения приходной записи по лицевому счету приобретателя.

Право на именную документарную ценную бумагу переходит к приобретателю:

в случае учета прав приобретателя на ценные бумаги в системе ведения реестра — с момента передачи ему сертификата ценной бумаги после внесения приходной записи по лицевому счету приобретателя;

в случае учета прав приобретателя на ценные бумаги у лица, осуществляющего депозитарную деятельность, с депонированием сертификата ценной бумаги у депозитария — с момента внесения приходной записи по счету депо приобретателя.

Права, закрепленные эмиссионной ценной бумагой, переходят к их приобретателю с момента перехода прав на эту ценную бумагу. Переход прав, закрепленных именной эмиссионной ценной бумагой, должен сопровождаться уведомлением держателя реестра, или депозитария, или номинального держателя ценных бумаг.

Осуществление прав по предъявительским эмиссионным ценным бумагам производится по предъявлении их владельцем либо его доверенным лицом.

Осуществление прав по именным документарным эмиссионным ценным бумагам производится по предъявлении владельцем либо его доверенным лицом сертификатов этих ценных бумаг эмитенту. При этом в случае наличия сертификатов таких ценных бумаг у владельца необходимо совпадение имени (наименования) владельца, указанного в сертификате, с именем (наименованием) владельца в реестре.

В случае хранения сертификатов документарных эмиссионных ценных бумаг в депозитариях права, закрепленные ценными бумагами, осуществляются на основании предъявленных этими депозитариями сертификатов по поручению, предоставляемому депозитарными договорами владельцев, с приложением списка этих владельцев. Эмитент в этом случае обеспечивает реализацию прав по предъявительским ценным бумагам лица, указанного в этом списке.

Осуществление прав по именным бездокументарным эмиссионным ценным бумагам производится эмитентом в отношении лиц, указанных в системе ведения реестра.

В случае, если данные о новом владельце такой ценной бумаги не были сообщены держателю реестра данного выпуска или номинальному держателю ценной бумаги к моменту закрытия реестра для исполнения обязательств эмитента, составляющих ценную бумагу (голосование, получение дохода и другие), исполнение обязательств по отношению к владельцу, зарегистрированному в реестре в момент его закрытия, признается надлежащим. Ответственность за своевременное уведомление лежит на приобретателе ценной бумаги.

О совершенных сделках по приобретению иностранными владельцами ценных бумаг, выпущенных эмитентами, зарегистрированными в Российской Федерации, сторонам по сделке надлежит уведомлять Федеральную комиссию по рынку ценных бумаг.

О совершенных сделках по приобретению российскими владельцами ценных бумаг, выпущенных иностранными эмитентами, сторонам по сделке также надлежит уведомлять Федеральную комиссию по рынку ценных бумаг.

Подлинность подписи физических лиц на документах о переходе прав на ценные бумаги и прав, закрепленных ценными бумагами (за исключением случаев, предусмотренных законодательством Российской Федерации), могут быть заверены нотариально или профессиональным участником рынка ценных бумаг.

(Продолжение на 5-й стр.)

О РЫНКЕ ЦЕННЫХ БУМАГ

(Продолжение. Начало на 3 — 4-й стр.)

РАЗДЕЛ IV. ИНФОРМАЦИОННОЕ ОБЕСПЕЧЕНИЕ РЫНКА ЦЕННЫХ БУМАГ

Глава 7. О раскрытии информации о ценных бумагах

Статья 30. **Раскрытие информации**

Под раскрытием информации понимается обеспечение ее доступности всем заинтересованным в этом лицам независимо от целей получения данной информации по процедуре, гарантирующей ее нахождение и получение.

Раскрытой информацией на рынке ценных бумаг признается информация, в отношении которой проведены действия по ее раскрытию.

Общедоступной информацией на рынке ценных бумаг признается информация, не требующая привилегий для доступа к ней или подлежащая раскрытию в соответствии с настоящим Федеральным законом.

Эмитент публично размещаемых эмиссионных ценных бумаг обязан осуществлять раскрытие информации о своих ценных бумагах и своей финансово-хозяйственной деятельности в следующих формах:

составление ежеквартального отчета по ценным бумагам;

сообщения о существенных событиях и действиях, затрагивающих финансово-хозяйственную деятельность эмитента.

Ежеквартальный отчет по ценным бумагам должен содержать следующие данные:

1) данные об эмитенте:

список лиц, входящих в органы управления эмитента, включая размер их участия в уставном капитале эмитента, а также его дочерних и зависимых обществ;

список владельцев (акционеров) эмитента, владеющих 20 процентами и более уставного капитала эмитента;

список юридических лиц, в которых данный эмитент владеет 20 процентами и более уставного капитала;

список филиалов и представительств эмитента;

сведения о реорганизации эмитента, его дочерних и зависимых обществ;

2) данные о финансово-хозяйственной деятельности эмитента:

бухгалтерские балансы, счета прибылей и убытков за последние три завершенных финансовых года, а также на конец отчетного завершенного квартала;

факты, повлекшие увеличение или уменьшение стоимости активов эмитента более чем на 10 процентов в течение отчетного квартала;

факты, повлекшие увеличение чистой прибыли или убытков эмитента более чем на 20 процентов в течение отчетного квартала;

данные о формировании и использовании резервного и других специальных фондов эмитента;

факты сделок эмитента, размер которых либо стоимость имущества по которым составляет 10 процентов и более от активов эмитента по состоянию на дату сделки;

сведения о направлениях инвестирования средств, привлеченных в результате выпуска ценных бумаг;

3) данные о ценных бумагах эмитента:

виды выпущенных эмитентом ценных бумаг в течение отчетного квартала;

сведения о доходах по ценным бумагам эмитента, начисленных в отчетном квартале;

4) прочая информация (в частности, протоколы общих собраний владельцев ценных бумаг эмитента в случае проведения таких собраний в отчетном квартале).

Ежеквартальный отчет составляется по итогам каждого завершенного квартала не позднее 30 календарных дней после его окончания. Ежеквартальный отчет должен быть принят уполномоченным органом эмитента, представлен в Федеральную комиссию по рынку ценных бумаг или уполномоченный ею государственный орган, а также должен предоставляться владельцам эмиссионных ценных бумаг эмитента по их требованию за плату, не превышающую накладные расходы по изготовлению брошюры.

Сообщениями о существенных событиях и действиях, затрагивающих финансово-хозяйственную деятельность эмитента, признаются:

сведения о реорганизации эмитента, его дочерних и зависимых обществ;

сведения о фактах, повлекших разовое увеличение или уменьшение стоимости активов эмитента более чем на 10 процентов, о фактах, повлекших разовое увеличение чистой прибыли или чистых убытков эмитента более чем на 10 процентов, о фактах разовых сделок эмитента, размер которых либо стоимость имущества по которым составляет 10 процентов и более от активов эмитента по состоянию на дату сделки;

сведения о выпуске эмитентом ценных бумаг, о начисленных и/или выплаченных доходах по ценным бумагам эмитента;

сведения о появлении в реестре эмитента лица, владеющего более чем 25 процентами его эмиссионных ценных бумаг любого отдельного вида;

сведения о датах закрытия реестра, о сроках исполнения обязательств эмитента перед владельцами, о решениях общих собраний;

сведения о принятии уполномоченным органом эмитента решения о выпуске эмиссионных ценных бумаг.

Сообщения о существенных событиях и действиях, затрагивающих финансово-хозяйственную деятельность эмитента, должны направляться эмитентом в Федеральную комиссию по рынку ценных бумаг или уполномоченный ею орган, а также публиковаться эмитентом не позднее пяти дней с момента осуществления этих событий или совершения действий в печатных средствах массовой информации, распространяемых тиражом, доступным для большинства владельцев ценных бумаг эмитента.

Владелец обязан осуществлять раскрытие информации о своем владении эмиссионными ценными бумагами какого-либо эмитента в следующих случаях:

владелец вступил во владение 20 процентами или более любого вида эмиссионных ценных бумаг эмитента;

владелец увеличил свою долю владения любым видом эмиссионных ценных бумаг эмитента до уровня, кратного каждым 5 процентам свыше 20 процентов этого вида ценных бумаг;

владелец снизил свою долю владения любым видом эмиссионных ценных бумаг эмитента до уровня, кратного каждым 5 процентам свыше 20 процентов этого вида ценных бумаг.

Владелец раскрывает указанную информацию (содержащую имя или наименование владельца, вид и государственный регистрационный номер ценных бумаг, наименование эмитента, количество принадлежащих ему ценных бумаг) не позднее пяти дней после соответствующих действий путем уведомления Федеральной комиссии по рынку ценных бумаг или уполномоченного ею органа.

Профессиональные участники рынка ценных бумаг обязаны осуществлять раскрытие информации о своих операциях с ценными бумагами в следующих случаях:

профессиональный участник рынка ценных бумаг произвел в течение одного квартала операции с одним видом ценных бумаг одного эмитента, если количество ценных бумаг по этим операциям составило не менее 100 процентов от общего количества указанных ценных бумаг;

профессиональный участник рынка ценных бумаг произвел разовую операцию с одним видом ценных бумаг одного эмитента, если количество ценных бумаг по этой операции составило не менее 15 процентов от общего количества указанных ценных бумаг.

Профессиональные участники рынка ценных бумаг раскрывают указанную информацию (содержащую наименование профессионального участника рынка ценных бумаг, вид и государственный регистрационный код ценных бумаг, наименование эмитента, цену одной ценной бумаги, количество ценных бумаг по соответствующим сделкам) не позднее пяти дней после окончания соответствующего квартала или после соответствующей разовой операции путем уведомления Федеральной комиссии по рынку ценных бумаг или уполномоченного ею органа.

Профессиональный участник рынка ценных бумаг при предложении и/или объявлении цен покупки и/или продажи эмиссионных ценных бумаг обязан раскрыть имеющуюся у него общедоступную информацию, раскрываемую эмитентом этих эмиссионных ценных бумаг, или сообщить о факте отсутствия у него этой информации.

Порядок и процедуры раскрытия информации устанавливаются Федеральной комиссией по рынку ценных бумаг. Профессиональные участники рынка ценных бумаг, оказывающие услуги по публичному предоставлению раскрываемой информации о ценных бумагах, обязаны соблюдать порядок и процедуры раскрытия информации о ценных бумагах и правила, установленные Федеральной комиссией по рынку ценных бумаг. Лица, оказывающие услуги по публичному предоставлению раскрываемой информации о ценных бумагах, обязаны соблюдать порядок и процедуры раскрытия информации о ценных бумагах и правила, установленные Федеральной комиссией по рынку ценных бумаг.

Глава 8. Об использовании служебной информации на рынке ценных бумаг

Статья 31. **Служебная информация**

Служебной информацией для целей настоящего Федерального закона признается любая не являющаяся общедоступной информация об эмитенте и выпущенных им эмиссионных ценных бумагах, которая ставит лиц, обладающих в силу своего служебного положения, трудовых обязанностей или договора, заключенного с эмитентом, такой информацией, в преимущественное положение по сравнению с другими субъектами рынка ценных бумаг.

Статья 32. **О лицах, располагающих служебной информацией**

К лицам, располагающим служебной информацией, относятся:

члены органов управления эмитента или профессионального участника рынка ценных бумаг, связанного с этим эмитентом договором;

профессиональные участники рынка ценных бумаг — физические лица;

аудиторы эмитента или профессионального участника рынка ценных бумаг, связанного с этим эмитентом договором;

служащие государственных органов, имеющие в силу контрольных, надзорных и иных полномочий доступ к указанной информации.

При этом под членами органов управления эмитента и профессионального участника рынка ценных бумаг — юридического лица понимаются лица, занимающие постоянно или временно в указанных юридических лицах должности, связанные с выполнением организационно-распорядительных или административно-хозяйственных обязанностей, а также выполняющие такие обязанности по специальному полномочию.

Статья 33. **Сделки, совершаемые с использованием служебной информации**

Лица, располагающие служебной информацией, не имеют права использовать эту информацию для заключения сделок, а также передавать служебную информацию для совершения сделок третьим лицам.

Лица, нарушившие указанное требование, несут ответственность в соответствии с законодательством Российской Федерации.

Глава 9. О рекламе на рынке ценных бумаг

Статья 34. **Требования к рекламе**

В рекламе должно содержаться наименование (имя) рекламодателя. Рекламодатель, являющийся профессиональным участником рынка ценных бумаг, обязан также включать в рекламу сведения о видах осуществляемой им на рынке ценных бумаг деятельности в соответствии с рекламным объявлением.

Рекламодателям запрещается:

указывать в рекламе недостоверную информацию о своей деятельности и о видах и характеристиках ценных бумаг, предлагаемых к покупке или продаже либо другим сделкам с ними и условиях этих сделок, и другую информацию, направленную на обман или введение в заблуждение владельцев и других участников рынка ценных бумаг;

указывать в рекламе предполагаемый размер доходов по ценным бумагам и прогнозы роста их курсовой стоимости;

использовать рекламу в целях недобросовестной конкуренции путем указания на действительные либо мнимые недостатки профессиональных участников рынка ценных бумаг, занимающихся аналогичной деятельностью, или эмитентов, выпускающих аналогичные ценные бумаги.

При наличии в рекламе одного из обстоятельств, указанных в части второй настоящей статьи, реклама ценных бумаг признается недобросовестной.

Недобросовестной рекламой признается также публичное гарантирование или доведение иным образом до сведения потенциальных владельцев данных о доходности ценной бумаги, ее обеспеченности по сравнению с другими ценными бумагами или иными финансовыми инструментами, а также сообщение заведомо ложной или недостоверной информации, способной повлечь либо повлекшей заблуждение потенциальных владельцев относительно приобретаемых ценных бумаг.

Рекламодатель несет ответственность за ущерб, причиненный недобросовестной рекламой, в соответствии с законодательством Российской Федерации.

При признании рекламы недобросовестной, договоры рекламодателя с рекламораспространителем являются недействительными.

Статья 35. **Об информации, не являющейся рекламой на рынке ценных бумаг**

Рекламой на рынке ценных бумаг не является общедоступная информация о ценных бумагах и эмитентах, указанная в статье 30 настоящего Федерального закона, а также информация, предоставляемая уполномоченным органам в связи с выполнением ими функций по регулированию рынка ценных бумаг в соответствии с законодательством Российской Федерации.

Информация о выпуске эмитентом ценных бумаг и начисленных и/или выплаченных дивидендах является рекламой.

Статья 36. **О запрете на рекламу незарегистрированных выпусков эмиссионных ценных бумаг**

Запрещается реклама эмиссионных ценных бумаг до даты регистрации их выпусков в соответствии с законодательством Российской Федерации. Договоры на рекламу незарегистрированных выпусков эмиссионных ценных бумаг являются недействительными. Органы, осуществившие регистрацию выпусков эмиссионных ценных бумаг, имеют право на предъявление иска по возникшим из-за недействительности договоров последствиям.

Статья 37. **Об основании прекращения договора на рекламу эмиссионных ценных бумаг**

Признание выпуска эмиссионных ценных бумаг несостоявшимся является основанием для прекращения договора на рекламу этих ценных бумаг. Договор на рекламу эмиссионных ценных бумаг, выпуск которых признан несостоявшимся, прекращается с момента уведомления рекламораспространителя регистрирующим органом, признавшим выпуск эмиссионных ценных бумаг несостоявшимся. Рекламораспространитель имеет право требовать от рекламодателя возмещения убытков, причиненных в результате прекращения договора на рекламу.

РАЗДЕЛ V. РЕГУЛИРОВАНИЕ РЫНКА ЦЕННЫХ БУМАГ

Глава 10. Основы регулирования рынка ценных бумаг

Статья 38. **Основы регулирования рынка ценных бумаг**

Государственное регулирование рынка ценных бумаг осуществляется путем:

установления обязательных требований к деятельности эмитентов, профессиональных участников рынка ценных бумаг и ее стандартов;

регистрации выпусков эмиссионных ценных бумаг и проспектов эмиссии и контроля за соблюдением эмитентами условий и обязательств, предусмотренных в них;

лицензирования деятельности профессиональных участников рынка ценных бумаг;

создания системы защиты прав владельцев и контроля за соблюдением их прав эмитентами и профессиональными участниками рынка ценных бумаг;

запрещения и пресечения деятельности лиц, осуществляющих предпринимательскую деятельность на рынке ценных бумаг без соответствующей лицензии.

Представительные органы государственной власти и органы местного самоуправления устанавливают предельные объемы эмиссии ценных бумаг, эмитируемых органами власти соответствующего уровня.

Глава 11. Регулирование деятельности профессиональных участников рынка ценных бумаг

Статья 39. **Лицензирование деятельности профессиональных участников рынка ценных бумаг**

Все виды профессиональной деятельности на рынке ценных бумаг, указанные в главе 2 настоящего Федерального закона, осуществляются на основании специального разрешения — лицензии, выдаваемой Федеральной комиссией по рынку ценных бумаг или уполномоченными ею органами на основании генеральной лицензии.

Кредитные организации осуществляют профессиональную деятельность на рынке ценных бумаг в порядке, установленном настоящим Федеральным законом для профессиональных участников рынка ценных бумаг.

Органы, выдавшие лицензии, контролируют деятельность профессиональных участников рынка ценных бумаг и принимают решение об отзыве выданной лицензии при нарушении законодательства Российской Федерации о ценных бумагах.

Деятельность профессиональных участников рынка ценных бумаг лицензируется тремя видами лицензий: лицензией профессионального участника рынка ценных бумаг, лицензией на осуществление деятельности по ведению реестра, лицензией фондовой биржи.

Глава 12. Федеральная комиссия по рынку ценных бумаг

Статья 40. **Организация Федеральной комиссии по рынку ценных бумаг**

Федеральная комиссия по рынку ценных бумаг (далее — Федеральная комиссия) является федеральным органом исполнительной власти по проведению государственной политики в области рынка ценных бумаг, контролю за деятельностью профессиональных участников рынка ценных бумаг через определение порядка их деятельности и по определению стандартов эмиссии ценных бумаг.

Руководитель Федеральной комиссии является по должности федеральным министром.

Должности пяти членов Федеральной комиссии (первого заместителя председателя, заместителей председателя Федеральной комиссии, секретаря Федеральной комиссии) являются государственными должностями государственной службы и замещаются в установленном порядке.

Основные функции и полномочия Федеральной комиссии определяются настоящим Федеральным законом.

Федеральная комиссия для осуществления своих полномочий создает свои территориальные органы.

Полномочия Федеральной комиссии не распространяются на процедуру эмиссии долговых обязательств Правительства Российской Федерации и ценных бумаг субъектов Российской Федерации.

Статья 41. **Коллегия Федеральной комиссии**

Коллегия Федеральной комиссии состоит из 15 членов, включая председателя Федеральной комиссии, первого заместителя и заместителей председателя Федеральной комиссии, секретаря Федеральной комиссии.

Пять членов коллегии Федеральной комиссии являются представителями федеральных органов исполнительной власти, в компетенцию которых входят вопросы, связанные с рынком ценных бумаг. В их состав в обязательном порядке включается представитель Министерства финансов Российской Федерации.

Один член коллегии Федеральной комиссии является представителем Центрального банка Российской Федерации.

Председатель Экспертного совета при Федеральной комиссии по рынку ценных бумаг входит в состав коллегии Федеральной комиссии по должности.

Два члена коллегии Федеральной комиссии являются представителями палат Федерального Собрания Российской Федерации.

Федеральной комиссией создается консультативно-совещательный орган — Экспертный совет при Федеральной комиссии по рынку ценных бумаг, в состав которого входят 25 членов: представители государственных органов и организаций, деятельность которых связана с регулированием финансового рынка и рынка ценных бумаг, профессиональных участников рынка ценных бумаг, саморегулируемых организаций профессиональных участников рынка ценных бумаг, их союзов, ассоциаций, иных общественных объединений и независимые эксперты.

Член Экспертного совета при Федеральной комиссии по рынку ценных бумаг назначается сроком на два года с возможностью назначения любое количество раз.

Работа в коллегии Федеральной комиссии и Экспертном совете при Федеральной комиссии по рынку ценных бумаг представителей государственных органов и иных организаций, указанных в настоящей статье, осуществляется на безвозмездной основе.

Коллегия Федеральной комиссии самостоятельно утверждает регламент работы и деятельности Экспертного совета при Федеральной комиссии по рынку ценных бумаг.

Статья 42. **Функции Федеральной комиссии**

Федеральная комиссия:

1) осуществляет разработку основных направлений развития рынка ценных бумаг и координацию деятельности федеральных органов исполнительной власти по вопросам регулирования рынка ценных бумаг;

2) утверждает стандарты эмиссии ценных бумаг, проспектов эмиссии ценных бумаг эмитентов, в том числе иностранных эмитентов, осуществляющих эмиссию ценных бумаг на территории Российской Федерации, и порядок регистрации эмиссии и проспектов эмиссии ценных бумаг;

3) разрабатывает и утверждает единые требования к правилам осуществления профессиональной деятельности с ценными бумагами;

4) устанавливает обязательные требования к операциям с ценными бумагами, нормы допуска ценных бумаг к их публичному размещению, обращению, котированию и листингу, расчетно-депозитарной деятельности. Правила ведения учета и составления отчетности эмитентами и профессиональными участниками рынка ценных бумаг устанавливаются Федеральной комиссией совместно с Министерством финансов Российской Федерации;

5) устанавливает обязательные требования к порядку ведения реестра;

6) устанавливает порядок и осуществляет лицензирование различных видов профессиональной деятельности на рынке ценных бумаг, а также приостанавливает или аннулирует указанные лицензии в случае нарушения требований законодательства Российской Федерации о ценных бумагах;

7) выдает генеральные лицензии на осуществление деятельности по лицензированию деятельности профессиональных участников рынка ценных бумаг, а также приостанавливает или аннулирует указанные лицензии. Аннулирование генеральной лицензии, выданной уполномоченному органу, не влечет аннулирования лицензий, выданных им профессиональным участникам рынка ценных бумаг;

8) устанавливает порядок, осуществляет лицензирование и ведет реестр саморегулируемых организаций профессиональных участников рынка ценных бумаг и аннулирует указанные лицензии при нарушении требований законодательства Российской Федерации о ценных бумагах, а также стандартов и требований, утвержденных Федеральной комиссией;

9) определяет стандарты деятельности инвестиционных, негосударственных пенсионных, страховых фондов и их управляющих компаний, а также страховых компаний на рынке ценных бумаг;

10) осуществляет контроль за соблюдением эмитентами, профессиональными участниками рынка ценных бумаг, саморегулируемыми организациями профессиональных участников рынка ценных бумаг требований законодательства Российской Федерации о ценных бумагах, стандартов и требований, утвержденных Федеральной комиссией;

11) обеспечивает раскрытие информации о зарегистрированных выпусках ценных бумаг, профессиональных участниках рынка ценных бумаг и регулировании рынка ценных бумаг;

12) обеспечивает создание общедоступной системы раскрытия информации на рынке ценных бумаг;

13) утверждает квалификационные требования, предъявляемые к лицам и организациям, осуществляющим профессиональную деятельность с ценными бумагами, к персоналу этих организаций, организует исследования по вопросам развития рынка ценных бумаг;

14) разрабатывает проекты законодательных и иных нормативных актов, связанных с вопросами регулирования рынка ценных бумаг, лицензирования деятельности его профессиональных участников, саморегулируемых организаций профессиональных участников рынка ценных бумаг, контроля за соблюдением законодательных и нормативных актов о ценных бумагах, проводит их экспертизу;

15) разрабатывает соответствующие методические рекомендации по практике применения законодательства Российской Федерации о ценных бумагах;

16) осуществляет руководство региональными отделениями Федеральной комиссии;

17) ведет реестр выданных, приостановленных и аннулированных лицензий;

18) устанавливает и определяет порядок допуска к первичному размещению и обращению вне территории Российской Федерации ценных бумаг, выпущенных эмитентами, зарегистрированными в Российской Федерации;

19) обращается в арбитражный суд с иском о ликвидации юридического лица, нарушившего требования законодательства Российской Федерации о ценных бумагах и о применении к нарушителям санкций, установленных законодательством Российской Федерации;

20) осуществляет надзор за соответствием объема выпуска эмиссионных ценных бумаг их количеству в обращении;

21) устанавливает соотношения между размерами объявленной эмиссии акций на предъявителя и оплаченного уставного капитала.

Статья 43. **Решения Федеральной комиссии**

Федеральная комиссия принимает решения по вопросам регулирования рынка ценных бумаг, деятельности профессиональных участников рынка ценных бумаг, саморегулируемых организаций профессиональных участников рынка ценных бумаг и контроля за соблюдением законодательства Российской Федерации и нормативных актов о ценных бумагах.

Решения Федеральной комиссии принимаются в форме постановлений.

Постановления, принятые Федеральной комиссией, подписываются председателем Федеральной комиссии, а в его отсутствие — его первым заместителем.

Протоколы Федеральной комиссии подписываются председателем Федеральной комиссии и секретарем Федеральной комиссии.

Члены Федеральной комиссии имеют право внесения их мнения по отдельным вопросам в протокол, а также приобщения к протоколу в письменной форме особого мнения и отдельных материалов.

Подготовка и принятие документов, в которых Федеральной комиссией специально выделяется кредитная организация, производятся по согласованию с Центральным банком Российской Федерации.

Регулирование операций с валютными фондовыми ценностями производится Федеральной комиссией по согласованию с Центральным банком Российской Федерации.

Постановления Федеральной комиссии по вопросам, отнесенным к ее компетенции, обязательны для исполнения федеральными министерствами и иными федеральными органами исполнительной власти, органами исполнительной власти субъектов Российской Федерации и органами местного самоуправления, а также профессиональными участниками рынка ценных бумаг и саморегулируемыми организациями.

Принятие постановлений Федеральной комиссии без предварительного рассмотрения их на Экспертном совете при Федеральной комиссии по рынку ценных бумаг не допускается.

Постановления Федеральной комиссии подлежат обязательному опубликованию.

Постановления Федеральной комиссии могут быть обжалованы физическими и юридическими лицами в суд или в арбитражный суд.

Нормативные акты по вопросам регулирования рынка ценных бумаг, деятельности профессиональных участников рынка ценных бумаг, саморегулируемых организаций профессиональных участников рынка ценных бумаг принимаются федеральными министерствами и иными федеральными органами исполнительной власти в пределах их компетенции только по согласованию с Федеральной комиссией.

Статья 44. **Права Федеральной комиссии**

Федеральная комиссия вправе:

1) выдавать генеральные лицензии на осуществление лицензирования профессиональных участников рынка ценных бумаг, а также на осуществление контроля на рынке ценных бумаг федеральным органам исполнительной власти (с правом делегирования функций по лицензированию их территориальным органам);

2) квалифицировать ценные бумаги и определять их виды в соответствии с законодательством Российской Федерации;

3) устанавливать обязательные для профессиональных участников рынка ценных бумаг (за исключением кредитных организаций) нормативы достаточности собственных средств и иные показатели, ограничивающие риски по операциям с ценными бумагами;

4) в случаях неоднократного или грубого нарушения профессиональными участниками рынка ценных бумаг законодательства Российской Федерации о ценных бумагах принимать решение о приостановлении или аннулировании лицензии, выданной на осуществление профессиональной деятельности с ценными бумагами. Немедленно после вступления в силу решения Федеральной комиссии о приостановлении действия лицензии государственный орган, выдавший соответствующую лицензию, должен принять меры по устранению нарушений либо аннулировать лицензию;

5) по основаниям, предусмотренным законодательством Российской Федерации, отказать в выдаче лицензии саморегулируемой организации профессиональных участников рынка ценных бумаг, аннулировать выданную ей лицензию с обязательным опубликованием сообщения об этом в средствах массовой информации;

6) организовывать или совместно с соответствующими федеральными органами исполнительной власти проводить проверки деятельности, назначать и отзывать инспекторов для контроля за деятельностью эмитентов, профессиональных участников рынка ценных бумаг, саморегулируемых организаций профессиональных участников рынка ценных бумаг;

7) направлять эмитентам и профессиональным участникам рынка ценных бумаг, а также их саморегулируемым организациям предписания, обязательные для исполнения, а также требовать от них представления документов, необходимых для решения вопросов, находящихся в компетенции Федеральной комиссии;

8) направлять материалы в правоохранительные органы и обращаться с исками в суд (арбитражный суд) по вопросам, отнесенным к компетенции Федеральной комиссии (включая недействительность сделок с ценными бумагами);

9) принимать решения о создании и ликвидации региональных отделений Федеральной комиссии;

10) применять меры к должностным лицам и специалистам, имеющим квалификационные аттестаты на право совершения операций с ценными бумагами, в случае нарушения законодательства Российской Федерации;

11) устанавливать нормативы, обязательные для соблюдения эмитентами ценных бумаг, и правила их применения.

Статья 45. **Экспертный совет при Федеральной комиссии по рынку ценных бумаг**

Профессиональные участники рынка ценных бумаг избирают своих кандидатов в Экспертный совет при Федеральной комиссии по рынку ценных бумаг на всероссийской конференции профессиональных участников рынка ценных бумаг, организуемой Федеральной комиссией.

Избранные профессиональными участниками рынка ценных бумаг кандидаты утверждаются в составе Экспертного совета при Федеральной комиссии по рынку ценных бумаг решением Федеральной комиссии.

Председатель Экспертного совета при Федеральной комиссии по рынку ценных бумаг избирается членами Экспертного совета и утверждается председателем Федеральной комиссии .

Порядок представления кандидатур для избрания в члены Экспертного совета при Федеральной комиссии по рынку ценных бумаг от профессиональных участников рынка ценных бумаг, проведения и подведения итогов голосования устанавливается решением всероссийской конференции профессиональных участников рынка ценных бумаг.

Кандидаты в Экспертный совет при Федеральной комиссии по рынку ценных бумаг от государственных органов представляются этими государственными органами и утверждаются решением Федеральной комиссии.

Экспертный совет при Федеральной комиссии по рынку ценных бумаг осуществляет:

подготовку и предварительное рассмотрение вопросов, связанных с исполнением полномочий Федеральной комиссии;

разработку предложений по основным направлениям регулирования рынка ценных бумаг;

предварительное рассмотрение проектов постановлений, принимаемых Федеральной комиссией, и их публикацию по требованию любого члена Экспертного совета при Федеральной комиссии по рынку ценных бумаг.

Экспертный совет при Федеральной комиссии по рынку ценных бумаг вправе большинством голосов его членов приостановить на срок до шести месяцев введение в действие постановлений Федеральной комиссии.

Статья 46. **Обеспечение деятельности Федеральной комиссии**

Деятельность Федеральной комиссии обеспечивается рабочим аппаратом.

Расходы, связанные с деятельностью Федеральной комиссии, осуществляются за счет средств федерального бюджета, направляемых на содержание федеральных органов исполнительной власти.

Федеральная комиссия является юридическим лицом, имеет печать с изображением Государственного герба Российской Федерации и со своим наименованием.

Федеральная комиссия имеет расчетный счет и иные счета, включая валютный.

Место нахождения Федеральной комиссии — город Москва.

Статья 47. **Региональные отделения Федеральной комиссии**

Региональные отделения Федеральной комиссии образуются решением Федеральной комиссии по согласованию с органами исполнительной власти субъектов Российской Федерации для обеспечения выполнения установленных законодательством Российской Федерации норм, правил и условий функционирования фондового рынка, практической реализации принимаемых Федеральной комиссией решений и контроля за деятельностью профессиональных участников рынка ценных бумаг.

Региональное отделение Федеральной комиссии действует на основании положения, утверждаемого Федеральной комиссией.

Председатель регионального отделения утверждается Федеральной комиссией на основании совместного представления главы исполнительной власти субъекта Российской Федерации и председателя Федеральной комиссии.

Глава 13. Саморегулируемые организации профессиональных участников рынка ценных бумаг

Статья 48. **Понятие саморегулируемой организации профессиональных участников рынка ценных бумаг**

Саморегулируемой организацией профессиональных участников рынка ценных бумаг (далее — саморегулируемая организация) именуется добровольное объединение профессиональных участников рынка ценных бумаг, действующее в соответствии с настоящим Федеральным законом и функционирующее на принципах некоммерческой организации.

Саморегулируемая организация учреждается профессиональными участниками рынка ценных бумаг для обеспечения условий профессиональной деятельности участников рынка ценных бумаг, соблю-

(Окончание на 6-й стр.)

О РЫНКЕ ЦЕННЫХ БУМАГ

(Окончание. Начало на 3 — 5-й стр.)

дения стандартов профессиональной этики на рынке ценных бумаг, защиты интересов владельцев ценных бумаг и иных клиентов профессиональных участников рынка ценных бумаг, являющихся членами саморегулируемой организации, установления правил и стандартов проведения операций с ценными бумагами, обеспечивающих эффективную деятельность на рынке ценных бумаг.

Все доходы саморегулируемой организации используются ею исключительно для выполнения уставных задач и не распределяются среди ее членов.

Саморегулируемая организация в соответствии с требованиями осуществления профессиональной деятельности и проведения операций с ценными бумагами, утвержденными Федеральной комиссией, устанавливает обязательные для своих членов правила осуществления профессиональной деятельности на рынке ценных бумаг, стандарты проведения операций с ценными бумагами и осуществляет контроль за их соблюдением.

Статья 49. **Права саморегулируемых организаций в регулировании рынка ценных бумаг**

Саморегулируемая организация вправе:

получать информацию по результатам проверок деятельности своих членов, осуществляемых в порядке, установленном Федеральной комиссией (региональным отделением Федеральной комиссии);

разрабатывать в соответствии с настоящим Федеральным законом правила и стандарты осуществления профессиональной деятельности и операций с ценными бумагами своими членами и осуществлять контроль за их соблюдением;

контролировать соблюдение своими членами принятых саморегулируемой организацией правил и стандартов осуществления профессиональной деятельности и операций с ценными бумагами;

в соответствии с квалификационными требованиями Федеральной комиссии разрабатывать учебные программы и планы, осуществлять подготовку должностных лиц и персонала организаций, осуществляющих профессиональную деятельность на рынке ценных бумаг, определять квалификацию указанных лиц и выдавать им квалификационные аттестаты.

Статья 50. **Требования, предъявляемые к саморегулируемым организациям**

Организация, учрежденная не менее чем десятью профессиональными участниками рынка ценных бумаг, вправе подать в Федеральную комиссию заявление о приобретении ею статуса саморегулируемой организации.

Организация, созданная профессиональными участниками рынка ценных бумаг, приобретает статус саморегулируемой организации на основании разрешения, выданного Федеральной комиссией. Разрешение, выданное Федеральной комиссией саморегулируемой организации, включает все права, предусмотренные настоящей статьей.

Для получения разрешения в Федеральную комиссию представляются:

заверенные копии документов о создании саморегулируемой организации;

правила и положения организации, принятые ее членами и обязательные для исполнения всеми членами саморегулируемой организации.

Правила и положения саморегулируемой организации должны содержать требования, предъявляемые к саморегулируемой организации и ее членам в отношении:

1) профессиональной квалификации персонала (за исключением технического);

2) правил и стандартов осуществления профессиональной деятельности;

3) правил, ограничивающих манипулирование ценами;

4) документации, ведения учета и отчетности;

5) минимальной величины их собственных средств;

6) правил вступления в организацию профессионального участника рынка ценных бумаг и выхода или исключения из нее;

7) равных прав на представительство при выборах в органы управления организации и участие в управлении организацией;

8) порядка распределения издержек, выплат, сборов среди членов организации;

9) защиты прав клиентов, включая порядок рассмотрения претензий и жалоб клиентов членов организации;

10) обязательств ее членов по отношению к клиентам и другим лицам по возмещению ущерба из-за ошибок или упущений при осуществлении членом организации его профессиональной деятельности, а также неправомерных действий члена организации или его должностных лиц и/или персонала;

11) соблюдения порядка рассмотрения претензий и жалоб членов организации;

12) процедур проведения проверок соблюдения членами организации установленных правил и стандартов, включая создание контрольного органа и порядок ознакомления с результатами проверок других членов организации;

13) санкций и иных мер в отношении членов организации, их должностных лиц и/или персонала и порядка их применения;

14) требований по обеспечению открытости информации для проверок, проводимых по инициативе организации;

15) контроля за исполнением санкций и мер, применяемых к членам организации, и порядка их учета.

Саморегулируемая организация, являющаяся организатором торговли, обязана помимо требований, предусмотренных пунктом 3 настоящей статьи и статьей 10 настоящего Федерального закона, установить и соблюдать правила:

заключения, регистрации и подтверждения сделок с ценными бумагами;

проведения операций, обеспечивающих торговлю ценными бумагами (клиринговых и/или расчетных операций);

оформления и учета документов, используемых членами организации при заключении сделок, проведении операций с ценными бумагами;

разрешения споров, возникающих между членами организации при совершении операций с ценными бумагами и расчетов по ним, включая денежные;

процедуры предоставления информации о ценах спроса и предложения, о ценах и об объемах сделок с ценными бумагами, совершаемых членами организации;

оказания услуг лицам, не являющимся членами организации.

В выдаче разрешения может быть отказано, если в представленных организацией профессиональных участников рынка ценных бумаг документах не содержится соответствующих требований, перечисленных в настоящей статье, а также предусматривается хотя бы одно из следующих положений:

возможность дискриминации прав клиентов, пользующихся услугами членов организации;

необоснованная дискриминация членов организации;

необоснованные ограничения на вступление в организацию и выход из нее;

ограничения, препятствующие развитию конкуренции профессиональных участников рынка ценных бумаг, в том числе регламентация ставок вознаграждения и доходов от профессиональной деятельности членов организации;

регулирование вопросов, не относящихся к компетенции, а также не соответствующих целям деятельности саморегулируемой организации;

предоставление недостоверной или неполной информации.

Отказ в выдаче разрешения по иным основаниям не допускается.

Отзыв разрешения саморегулируемой организации производится в случае установления Федеральной комиссией нарушений законодательства Российской Федерации о ценных бумагах, требований и стандартов, установленных Федеральной комиссией, правил и положений саморегулируемой организации, предоставления недостоверной или неполной информации.

Саморегулируемая организация обязана представлять в Федеральную комиссию данные обо всех изменениях, вносимых в документы о создании, положения и правила саморегулируемой организации, с кратким обоснованием причин и целей таких изменений.

Изменения и дополнения считаются принятыми, если в течение 30 календарных дней с момента их поступления Федеральной комиссией не направлено письменное уведомление об отказе с указанием его причин.

РАЗДЕЛ VI. ЗАКЛЮЧИТЕЛЬНЫЕ ПОЛОЖЕНИЯ

Статья 51. **Ответственность за нарушения законодательства Российской Федерации о ценных бумагах**

1. За нарушения настоящего Федерального закона и других законодательных актов Российской Федерации о ценных бумагах лица несут ответственность в случаях и порядке, предусмотренных гражданским, административным или уголовным законодательством Российской Федерации.

Вред, причиненный в результате нарушения законодательства Российской Федерации о ценных бумагах, подлежит возмещению в порядке, установленном гражданским законодательством Российской Федерации.

2. Профессиональные участники рынка ценных бумаг не вправе манипулировать ценами на рынке ценных бумаг и понуждать к покупке или продаже ценных бумаг путем предоставления умышленно искаженной информации о ценных бумагах, эмитентах эмиссионных ценных бумаг, ценах на ценные бумаги, включая информацию, представленную в рекламе.

Совершение указанных действий профессиональными участниками рынка ценных бумаг является основанием для приостановления или аннулирования выданного им разрешения, а также иных санкций, предусмотренных для членов саморегулируемых организаций.

Факт манипулирования ценами на рынке ценных бумаг признается в судебном порядке.

3. В отношении эмитентов, осуществляющих недобросовестную эмиссию ценных бумаг, Федеральная комиссия:

принимает меры к приостановлению дальнейшего размещения ценных бумаг, выпущенных в результате недобросовестной эмиссии;

опубликовывает в средствах массовой информации сведения о факте недобросовестной эмиссии и основаниях приостановления размещения ценных бумаг, выпущенных в результате недобросовестной эмиссии;

письменно извещает о необходимости устранения нарушений, внесения изменений в проспект эмиссии и другие условия выпуска, а также устанавливает сроки устранения нарушений;

направляет материалы проверки по фактам недобросовестной эмиссии в суд для применения мер административной ответственности к должностным лицам эмитента в соответствии с законодательством Российской Федерации;

направляет материалы проверки по фактам недобросовестной эмиссии в органы прокуратуры при наличии в действиях должностных лиц эмитента признаков состава преступления;

выдает письменное предписание о разрешении дальнейшего размещения ценных бумаг в случае устранения эмитентом нарушений, связанных с недобросовестной эмиссией ценных бумаг;

обращается с иском в суд о признании выпуска ценных бумаг недействительным в случае, если недобросовестная эмиссия повлекла за собой заблуждение владельцев, имеющее существенное значение, либо в случае, если цели эмиссии противоречат основам правопорядка и нравственности.

4. Должностные лица эмитента, принявшие решение о выпуске в обращение ценных бумаг, не прошедших государственную регистрацию, несут административную или уголовную ответственность в соответствии с законодательством Российской Федерации.

5. Выпуск ценных бумаг может быть признан недействительным по иску Федеральной комиссии, региональных отделений Федеральной комиссии, государственного регистрирующего органа, органа государственной налоговой службы, прокурора, а также по искам иных государственных органов, осуществляющих полномочия в сфере рынка ценных бумаг в соответствии с законодательством Российской Федерации.

Признание выпуска ценных бумаг недействительным влечет изъятие из обращения ценных бумаг, выпущенных с нарушением установленного порядка регистрации или эмиссии ценных бумаг, и возвращение владельцам денежных средств (другого имущества), полученных эмитентом в счет оплаты ценных бумаг.

6. Профессиональная деятельность на рынке ценных бумаг, осуществляемая без лицензии, является незаконной.

В отношении лиц, осуществляющих безлицензионную деятельность, Федеральная комиссия:

принимает меры к приостановлению безлицензионной деятельности;

опубликовывает в средствах массовой информации сведения о факте безлицензионной деятельности участника рынка ценных бумаг;

письменно извещает о необходимости получения лицензии, а также устанавливает для этого сроки;

направляет материалы проверки по фактам безлицензионной деятельности в суд для применения мер административной ответственности к должностным лицам участника рынка ценных бумаг в соответствии с законодательством Российской Федерации;

обращается с иском в арбитражный суд о взыскании в доход государства доходов, полученных в результате безлицензионной деятельности на рынке ценных бумаг;

обращается с иском в арбитражный суд о принудительной ликвидации участника рынка ценных бумаг в случае неполучения им лицензии в установленные сроки.

7. В случае обнаружения фактов недобросовестной рекламы Федеральная комиссия:

принимает меры к приостановлению недобросовестной рекламы;

письменно извещает рекламодателя о необходимости прекращения недобросовестной рекламы, а также устанавливает для этого сроки;

опубликовывает в средствах массовой информации сведения о фактах недобросовестной рекламы и недобросовестных рекламодателях;

направляет материалы проверки по фактам недобросовестной рекламы в суд для применения мер административной ответственности к должностным лицам участника рынка ценных бумаг — рекламодателя в соответствии с законодательством Российской Федерации;

приостанавливает действие лицензии на осуществление деятельности профессиональных участников рынка ценных бумаг, осуществляющих недобросовестную рекламу ценных бумаг;

обращается с иском в суд о признании выпуска ценных бумаг недействительным в случае, если недобросовестная реклама повлекла за собой заблуждение владельцев, имеющее существенное значение.

8. Профессиональные участники рынка ценных бумаг и эмитенты ценных бумаг, а также их должностные лица имеют право на обжалование действий Федеральной комиссии по пресечению нарушений законодательства Российской Федерации о ценных бумагах и применению мер ответственности в порядке, предусмотренном законодательством Российской Федерации.

9. В случаях, предусмотренных настоящим Федеральным законом и другими законодательными актами Российской Федерации о ценных бумагах, участники рынка ценных бумаг обязаны обеспечивать имущественные интересы владельцев залогом, гарантией и другими способами, предусмотренными гражданским законодательством Российской Федерации, а также страховать имущество и риски, связанные с деятельностью на рынке ценных бумаг.

Статья 52. **Переходные положения в связи с вступлением в силу настоящего Федерального закона**

Кредитные организации имеют право осуществлять профессиональную деятельность на рынке ценных бумаг на основании лицензии на осуществление банковских операций в течение одного года со дня вступления в силу настоящего Федерального закона. Федеральная комиссия вправе продлить указанный срок до двух лет.

Инвестиционные институты, осуществляющие профессиональную деятельность на рынке ценных бумаг на основании лицензии, выданной до вступления в силу настоящего Федерального закона, а также фондовые биржи должны привести свои учредительные и внутренние документы (регламенты) в соответствие с ним в течение одного года со дня его официального опубликования. Федеральная комиссия вправе продлить указанный срок до двух лет.

Статья 53. **Порядок вступления в силу настоящего Федерального закона**

1. Настоящий Федеральный закон вступает в силу со дня его официального опубликования.

2. Предложить Президенту Российской Федерации и поручить Правительству Российской Федерации привести свои нормативные правовые акты в соответствие с настоящим Федеральным законом.

Президент Российской Федерации
Б. ЕЛЬЦИН

Москва, Кремль
22 апреля 1996 года
№ 39-ФЗ

Комментарий

Фондовый рынок теперь в законе

Рыночная экономика немыслима без существования такого ее сектора, как рынок ценных бумаг. И он в России зародился и развивается. Хотя первый период его становления многие из россиян вспоминают с нервным содроганием. Именно в ту пору словно грибы после теплого дождя стали появляться всевозможные, по типу печально известного МММ, финансовые компании. Агрессивно-наступательная реклама во всех средствах массовой информации, обещавшая людям невиданные доходы, сделала свое дело. Народ не устоял. Деньги в руки мошенников потекли рекой. Поднакопив капитал, строители "финансовых пирамид" в большинстве своем благополучно исчезли, в том числе и из поля зрения правоохранительных органов.

Почему такое было возможно? Среди многих причин главная — не существовало правовой базы. Отсутствовали законы, которые бы регулировали фондовый рынок. И вот только теперь они начали появляться.

— Первый из них увидел свет в декабре прошлого года, — напоминает консультант Комитета Госдумы по бюджету, финансам, налогам и банкам Александр Чумаченко. — Это Закон об акционерных обществах. Вторым теперь стал Закон "О рынке ценных бумаг". Этот правовой акт становится своеобразным стержнем, который будет определять стратегию развития фондового рынка на ближайшие лет пять. С вступлением его в силу появляется четкое разграничение полномочий всех органов власти, которые до этого времени так или иначе контролировали данный рынок. А их было около десятка. Это Федеральная комиссия по ценным бумагам и фондовому рынку, Центробанк, Минфин, Госкомимущество, Российский фонд федерального имущества и другие. Теперь каждому из них отводится свое место. Главенствующее положение занимает Федеральная комиссия по рынку ценных бумаг. Она будет контролировать деятельность профессиональных участников фондового рынка, сюда начнет поступать информация по эмитентам. Заметим, что статус комиссии довольно высок и возглавляет ее руководитель в ранге федерального министра.

Александр Чумаченко отметил, что разработчики правового акта самое пристальное внимание уделили трем главным направлениям, которые лежат в его основе: эмиссионные ценные бумаги, профессиональные участники и регулирование фондового рынка. Немаловажное значение имеет раздел об информационном обеспечении рынка ценных бумаг.

Чтобы убедиться в тщательной подготовке закона, возьмем, например, раздел, где идет речь о профессиональных участниках рынка. Это брокеры, дилеры, депозитарии, регистраторы, организаторы торговли. Каждый из них занимается своей деятельностью, которая до сего времени регулировалась самыми различными нормативными актами. Теперь же под нее подводится единая правовая база, устраняющая ранее имевшиеся противоречия. Закон четко регламентирует, кто чем может заниматься, а что делать воспрещается.

Он также дает возможность теперь не только регулировать выпуск, но и отсекать от рынка ценные бумаги, выпускавшиеся в духе МММ. Все выпускаемые ценные бумаги должны отвечать определенным требованиям. Прежде всего необходимо будет зарегистрировать эмиссию. Раскрыть информацию о выпуске, в которой, в частности, показать данные о финансово-хозяйственной деятельности эмитента, бухгалтерский баланс, счета прибылей и убытков на конец отчетного квартала.

Еще одна любопытная деталь: закон проходил последние стадии своего утверждения, а на его базе уже были приняты Правительством РФ, Центробанком России некоторые нормативные акты. Другими словами говоря, сегодня существует механизм реализации закона на практике.

Александр ЛИНЬКОВ.

РОССИЙСКАЯ ФЕДЕРАЦИЯ ФЕДЕРАЛЬНЫЕ ЗАКОНЫ

О внесении изменений в Федеральный закон "Об общих принципах организации местного самоуправления в Российской Федерации"

Принят Государственной Думой 10 апреля 1996 года **Одобрен Советом Федерации 11 апреля 1996 года**

Статья 1. Внести в Федеральный закон "Об общих принципах организации местного самоуправления в Российской Федерации" (Собрание законодательства Российской Федерации, 1995, № 35, ст.3506) следующие изменения:

в пункте 1 статьи 58 и пункте 2 статьи 59 слова "шесть месяцев" в различных падежах заменить словами "шестнадцать месяцев" в соответствующих падежах;

в пунктах 1 и 2 статьи 62 слова "три месяца" заменить словами "четырнадцать месяцев".

Статья 2. Настоящий Федеральный закон вступает в силу со дня его официального опубликования.

Президент Российской Федерации Б.ЕЛЬЦИН

Москва, Кремль
22 апреля 1996 года
№ 38-ФЗ

О ратификации Соглашения между Российской Федерацией и Республикой Казахстан о сотрудничестве и взаимодействии в обеспечении безопасности комплекса "Байконур", воинских формирований Российской Федерации, временно находящихся на территории Республики Казахстан, и лиц, входящих в их состав

Принят Государственной Думой 5 апреля 1996 года **Одобрен Советом Федерации 10 апреля 1996 года**

Ратифицировать Соглашение между Российской Федерацией и Республикой Казахстан о сотрудничестве и взаимодействии в обеспечении безопасности комплекса "Байконур", воинских формирований Российской Федерации, временно находящихся на территории Республики Казахстан, и лиц, входящих в их состав, подписанное в городе Москве 29 декабря 1994 года.

Президент Российской Федерации Б. ЕЛЬЦИН

Москва, Кремль
20 апреля 1996 года
№ 35-ФЗ

УКАЗ ПРЕЗИДЕНТА РОССИЙСКОЙ ФЕДЕРАЦИИ

О мерах по улучшению экономического положения населения и других потребителей энергоресурсов Российской Федерации

В целях оказания содействия дальнейшему осуществлению экономических реформ и создания предпосылок для улучшения экономического положения населения и других потребителей энергоресурсов в соответствии с предложениями Правительства Российской Федерации **постановляю**:

1. Установить, что до 1 октября 1996 г. отпуск природного газа газораспределительным организациям для последующей реализации его населению и жилищно-строительным кооперативам производится по цене 45 тыс. рублей за 1 тыс. куб. метров. Налог на добавленную стоимость взимается сверх этой цены.

Рекомендовать органам исполнительной власти субъектов Российской Федерации устанавливать в эти сроки розничные цены на природный газ, реализуемый населению и жилищно-строительным кооперативам, не превышающие указанную величину не более чем на 20 процентов, предусматривая в необходимых случаях выделение из соответствующих бюджетов дотации для малоимущих слоев населения.

2. Сохранить во II и III кварталах 1996 г. цену на природный газ, отпускаемый электростанциям Российского акционерного общества "ЕЭС России" и другим энергоснабжающим организациям на выработку электрической и тепловой энергии для населения и коммунально-бытовых нужд, на уровне цены на газ для указанных потребителей по состоянию на 1 апреля 1996 г.

Акционерным обществам энергетики и электрификации и другим энергоснабжающим организациям отпускать в указанный период электрическую и тепловую энергию для населения и коммунально-бытовых нужд по тарифам по состоянию на 1 апреля 1996 г.

3. Установить, что до 1 октября 1996 г. поставка природного газа для производства минеральных удобрений и химических средств защиты растений, поставляемых сельскохозяйственным товаропроизводителям Российской Федерации, осуществляется по ценам, сниженным на 50 процентов; без соответствующего повышения цен для других потребителей.

Российскому акционерному обществу "Газпром" обеспечить поставку природного газа на указанных условиях предприятиям по производству минеральных удобрений и химических средств защиты растений в объемах, согласованных с Комитетом Российской Федерации по химической и нефтехимической промышленности и акционерной компанией "Росагрохим".

4. Отпуск природного газа сельскохозяйственным товаропроизводителям Российской Федерации до конца 1996 года осуществлять по цене по состоянию на 1 апреля 1996 г.

Министерству сельского хозяйства и продовольствия Российской Федерации совместно с Российским акционерным обществом "Газпром" и акционерным обществом "Росгазификация" определить объемы природного газа, отпускаемые на этих условиях.

5. Осуществлять до конца 1996 года отпуск природного газа по ценам на 1 апреля 1996 г., сниженным на 40 процентов:

предприятиям и организациям, находящимся в ведении Государственного комитета Российской Федерации по оборонным отраслям промышленности, выполняющим заказы по выпуску оборудования для газовой промышленности.

Российскому акционерному обществу "Газпром" совместно с Государственным комитетом Российской Федерации по оборонным отраслям промышленности определить перечень этих предприятий и объемы природного газа, выделяемые на указанные цели;

сельскохозяйственным товаропроизводителям и предприятиям коммунального хозяйства, а также на выработку для них электрической и тепловой энергии в Республике Коми, Тюменской, Оренбургской и Астраханской областях, являющихся основными газодобывающими регионами Российской Федерации.

6. Федеральным органам исполнительной власти провести работу с предприятиями — потребителями природного газа по увеличению доли его потребления на льготных условиях, предусматривающих снижение цен на газ, при обеспечении погашения долгов и осуществлении предварительной оплаты природного газа в соответствии с Указом Президента Российской Федерации от 6 декабря 1993 г. № 2116 "Об обеспечении надежного газоснабжения потребителей Российским акционерным обществом "Газпром" в 1994—1996 годах" (Собрание актов Президента и Правительства Российской Федерации, 1993, № 50, ст. 4860).

Правительству Российской Федерации привести свои решения в соответствие с настоящим Указом.

7. Настоящий Указ вступает в силу со дня его опубликования.

Президент Российской Федерации
Б. ЕЛЬЦИН

Москва, Кремль
22 апреля 1996 года
№ 598

УКАЗ ПРЕЗИДЕНТА РОССИЙСКОЙ ФЕДЕРАЦИИ

О порядке выделения финансовых средств, направляемых на восстановление экономики и социальной сферы Чеченской Республики, и контроле за их использованием

В целях обеспечения более эффективного использования финансовых средств, выделяемых на восстановление экономики и социальной сферы Чеченской Республики, и контроля за их использованием **постановляю**:

1. Установить, что финансирование мероприятий по восстановлению объектов экономики и социальной сферы Чеченской Республики осуществляется на основании утвержденной Правительством Российской Федерации Федеральной целевой программы по восстановлению экономики и социальной сферы Чеченской Республики на 1996 год в районах и населенных пунктах Республики, в которых созданы необходимые условия, образованы легитимные органы управления и обеспечивается наибольшая эффективность использования выделенных средств.

2. Определить единым государственным заказчиком по реализации Федеральной целевой программы по восстановлению экономики и социальной сферы Чеченской Республики на 1996 год Правительство Чеченской Республики.

Предоставить право Правительству Чеченской Республики передавать функции заказчика по отдельным объектам федеральным органам исполнительной власти и органам местного самоуправления.

3. Установить, что выделение средств для восстановления объектов экономики и социальной сферы Чеченской Республики производится Министерством финансов Российской Федерации через Правительство Чеченской Республики на основании утверждаемых Государственной комиссией Российской Федерации по урегулированию кризиса в Чеченской Республике ежемесячных лимитов по источникам финансирования и утверждаемых Главой Чеченской Республики ежемесячных графиков финансирования восстановительных работ и социальных выплат, предусмотренных Федеральной целевой программой по восстановлению экономики и социальной сферы Чеченской Республики на 1996 год.

4. Центральному банку Российской Федерации по согласованию с Правительством Чеченской Республики реорганизовать в месячный срок банковскую систему Чеченской Республики, в том числе открыть главное управление банка по Республике с соответствующей сетью расчетно-кассовых центров.

5. Правительству Российской Федерации разработать в месячный срок направления финансирования восстановительных работ в Чеченской Республике за счет иностранных кредитных линий, открываемых в Российской Федерации в 1996 году на сумму до 1 млрд. долларов США.

6. Государственной инвестиционной корпорации совместно с Правительством Чеченской Республики осуществлять координацию работ по использованию иностранных кредитов для строительства и восстановления предприятий в Чеченской Республике, обеспечивающих повышение занятости местного населения и высокую эффективность привлекаемых инвестиций. Разработать и представить в 2-месячный срок на утверждение в Государственную комиссию Российской Федерации по урегулированию кризиса в Чеченской Республике программу строительства и восстановления объектов в Чеченской Республике за счет иностранных кредитов.

7. Государственной налоговой службе Российской Федерации обеспечить в месячный срок постановку на налоговый учет предприятий и организаций регионов Российской Федерации, участвующих в восстановлении объектов экономики и социальной сферы Чеченской Республики, в соответствии с утвержденной Федеральной целевой программой по восстановлению экономики и социальной сферы Чеченской Республики на 1996 год, а также полноту уплаты ими налогов и других платежей в бюджет Чеченской Республики за выполненные объемы работ на территории этой Республики.

8. Правительства Российской Федерации с привлечением Правительства Чеченской Республики, заинтересованных федеральных органов исполнительной власти, предприятий и организаций выступить с законодательной инициативой по обеспечению льготного режима деятельности отечественных и зарубежных инвесторов на период проведения строительно-восстановительных работ по выполнению заданий Федеральной целевой программы по восстановлению экономики и социальной сферы Чеченской Республики на 1996 год.

9. Контроль за выполнением настоящего Указа возложить на Государственную комиссию Российской Федерации по урегулированию кризиса в Чеченской Республике.

10. Настоящий Указ вступает в силу со дня его подписания.

Президент Российской Федерации
Б. ЕЛЬЦИН

Москва, Кремль
22 апреля 1996 года
№ 597

УКАЗ ПРЕЗИДЕНТА РОССИЙСКОЙ ФЕДЕРАЦИИ

О продлении срока подачи заявлений о предоставлении отсрочки по уплате задолженности по налогам, пеням и штрафам

В частичное изменение пункта 2 Указа Президента Российской Федерации от 19 января 1996 г. № 65 "О предоставлении предприятиям и организациям отсрочки по уплате задолженности по налогам, пеням и штрафам за нарушение налогового законодательства, образовавшейся до 1 января 1996 г." (Собрание законодательства Российской Федерации, 1996, № 4, ст. 264) **постановляю**:

Продлить до 30 апреля 1996 г. срок подачи предприятиями и организациями в финансовые органы и органы Государственной налоговой службы Российской Федерации заявлений о предоставлении отсрочки по уплате задолженности по налогам, пеням и штрафам за нарушение налогового законодательства, образовавшейся до 1 января 1996 г.

Президент Российской Федерации
Б.ЕЛЬЦИН

Москва, Кремль
22 апреля 1996 года
№ 579

177. ДВЕРНОЙ ВЫКЛЮЧАТЕЛЬ

Специалисты утверждают, что до 20 % электроэнергии в квартирах пропадает из-за того, что электролампочки освещают помещения, в которых никого нет. Подсчитано, что если в каждой квартире Москвы выключить на 1 час всего лишь одну лампочку в 60 Вт, то сэкономится 250 тыс. кВт·ч.

Проблема экономии электроэнергии относится и к вспомогательным помещениям квартиры — туалетам, умывальникам и кладовым. Именно для таких помещений разработан и запатентован автомат управления освещением — дверной выключатель.

Автомат устанавливается на косяке двери в верхнем углу, подключается он либо в патроне освещения, либо к клеммам настенного выключателя.

Он всегда включит свет только в тот момент, когда вы открываете дверь в помещение, и никогда не забудет выключить свет, когда вы выходите из него, закрывая дверь.

Автомат бесшумный и надежный. 30-летняя эксплуатация в квартирах авторов показала важные удобства и для детей, и для взрослых.

Авторы намерены продать лицензию или авторские права.

178. УСОВЕРШЕНСТВОВАЛИ ДВИГАТЕЛЬ

Это тот же вихрекамерный двигатель, только на входе и выходе в вихревую камеру установлены клапаны, сообщающиеся с первым и вторым цилиндром. Всасывание и сжатие происходит в первом цилиндре, сгорание смеси — в отдельной камере сгорания, отделенной от цилиндров клапанами, рабочий ход и выхлоп — во втором цилиндре.

Сгорание топлива в таком двигателе происходит при постоянном объеме при высокой степени сжатия. Сила взрыва смеси не разбивает шатунно-поршневую группу двигателя. Время сгорания смеси увеличивается в два—пять раз, значит, число оборотов коленчатого вала у дизельного двигателя можно повысить до 4000—10000. В отдельной камере сгорания произойдет полное сгорание топлива.

Двигатель может работать на любом топливе, которое пропустит насос высокого давления. Он работает бесшумно, как паровая машина. Экспериментальный двигатель был изготовлен на базе двигателя Д-37. Степень сжатия—88.

Любой двигатель с парным числом цилиндров в ряду можно переделать на новый принцип работы. Более всего конструктивно подходят двигатели Д-37, ЯМЗ-740, Д-21. Для переоборудования двигателя необходимо изготовить распределительный вал, поршень при сохранении веса сделать без выемки для увеличения степени сжатия. Изготовить новую головку блока отдельно на каждый цилиндр. Детали клапана одного оставить без изменения, а второй сделать новый.

Предлагаемый двигатель может работать без системы охлаждения.

Требуются инвестиции.

179. РЕВОЛЮЦИЯ В РЕДУКТОРОСТРОЕНИИ

Разработано и внедрено несколько планетарных одноступенчатых редукторов с многопарным зацеплением зубьев (разница чисел зубьев зацепляемых колес минимальна — 1, 2, 3 зуба), что позволяет при малых габаритах передавать большие крутящие моменты с высокой кинематической точностью. Разработки защищены патентом Украины № 2223, а также авторским свидетельством СССР № 1791358. Налажен серийный выпуск планетарных лебедок (ЛРП-05) грузоподъемностью 0,5 тонны и ЛРП-1 (на 1 тонну), а также механического трубогиба ТМТ-2М. Внедрение этих конструкций позволило снизить металлоемкость в 2,5 — 3 раза. Цены: ЛРП-0,5 — 20 долларов; ЛРП-1 — 30 долларов; ТМТ-2М — 1500 долларов.

Для заинтересованных предприятий предлагается полный комплект документации на эти изделия либо сами изделия. Форма оплаты любая.

Кроме того, разработаны переналаживаемые редукторы с регулируемыми зубчатыми передачами. Такие редукторы позволяют изменять передаточные числа в большом диапазоне.

Приглашаются к сотрудничеству фирмы для налаживания выпуска мотор-редукторов с изменяемым передаточным числом.

180. НОВЫЙ АКТИВАНТ

Предлагается производство нового активанта для очистки бытовых и промышленных вод. На базе недавнего открытия в химии получен "ОХА" (оксихлорид алюминия). Кроме высококачественных характеристик "ОХА" при очистке воды, он незаменим также при ее опреснении. Прекрасные результаты "ОХА" показал в производстве бумаги, дублении кож, получении тонкостенного фарфора, лаков, красок, негорючей бумаги и средств тушения пожаров.

Исходное сырье — алюминиевые отходы, вторичный алюминий, фольга, алюмосодержащие шлаки. "ОХА" имеет прекрасные экономические показатели при очистке воды: в 200 раз дешевле существующих аналогов.

Организация располагает площадкой под строительство в Москве технологического модуля открытого типа. Требуются инвестиции.

Опытное промышленное производство показало высокую потребность в новом недорогом средстве очистки сточных вод.

181. АЭС МОГУТ СТАТЬ БЕЗОПАСНЫМИ

В последнее время идут споры о путях перспективного развития энергетики вообще и атомной электроэнергетики в особенности.

Крупные аварии на американской АЭС "Три - Майл - Айленд" в 1979 году и в особенности на Чернобыльской АЭС в 1986 году выявили критически высокую проблему их безопасной эксплуатации. Происходившие ранее сбои и неполадки на АЭС оставались "внутренним делом" специалистов, теперь они оказались в центре общественного обсуждения.

Дело в том, что процесс ядерной реакции на АЭС характеризуется сингулярным параметром — коэффициентом размножения нейтронов (КРН). Управление КРН классифицируется как некорректно поставленная задача, и эта задача до сих пор не решена даже в математическом плане.

Однако существует природный агент, с помощью которого некорректно поставленный процесс ядерной реакции можно сделать полностью корректным. Таким природным агентом являются гравитационные волны (ГВ).

В 1986 году на математическом конгрессе в Беркли (США) Э.Виттен сделал доклад о перспективах открытия гравитационных волн в рамках суперсимметрической теории. В теоретическом плане такая возможность отодвигается в XXI век, но Э.Виттен подчеркнул, что возможна и экспериментальная удача. И можно считать экспериментальной удачей то, что в России открыт простой и эффективный способ детектирования и генерации гравитационных волн.

С экспериментальным открытием ГВ стало ясно, что это идеальный природный агент, необходимый для безопасной эксплуатации действующих АЭС. Важно и то, что этот агент непосредственно вписывается в существующую технологическую структуру действующих АЭС. Так возникло ноу - хау на технологию безопасной эксплуатации действующих АЭС и производство безопасных ядерных реакторов.

Сегодня в мире эксплуатируются около 500 ядерных энергоблоков, строятся еще свыше 120 энергоблоков, ежегодно вводятся в эксплуатацию приблизительно 25 новых ядерных энергоблоков. Кроме того, 62 страны эксплуатируют или сооружают свыше 360 исследовательских ядерных реакторов.

Таков рынок использования предлагаемого ноу-хау.

Следует также отметить, что закрытие Чернобыльской АЭС, по расчетам западных экспертов, обойдется в 4 миллиарда долларов.

Цена предлагаемого ноу-хау на два порядка меньше.

Автор ищет финансово-промышленные группы (ФПГ), заинтересованные в учреждении венчурного предприятия.

Готов передать ноу - хау на технологию безопасной эксплуатации действующих АЭС и производство безопасных ядерных реакторов, осуществить совместное патентование еще не запатентованных объектов промышленной собственности в России и других странах, заключить авторский договор на издание книги "Теоретические и экспериментальные основы гравитационных волн".

182. ЗАЩИТИ СЕБЯ САМ

Разработаны конструкции бронежилетов 1—5-го классов защиты. В них используются различные принципы действия:

* изменение направления действия пули или холодного оружия;

* восприятие кинетической энергии удара защитными элементами, обладающими сверхвысокой ударной прочностью;

* восприятие удара армированными защитными элементами ;

* распределение кинетической энергии удара между несколькими защитными элементами.

Для изготовления бронежилетов используются волокнистые материалы (базальтовые, кварцевые, углеродные волокна), керамика, металлы. Общий вес бронежилета в зависимости от степени защиты: по первому классу — "легкий жилет" — менее 2,5 кг; по второму-третьему — до 3 кг; по четвертому — 4,5 кг; по пятому (фронтовой штурмовой жилет) — до 7,5 кг.

Бронежилеты по согласованию с заказчиком могут быть выполнены по модульному принципу с карманами для размещения в них дополнительных бронеплит, спецсредств, которые также выполняют защитные функции.

Бронежилеты изготавливаются из доступных материалов, и их производство может быть начато в любой момент.

Возможна передача материалов в рамках лицензионного договора, обеспечение авторского надзора, внедрение, отладка, запуск в производство.

183. НОВЫЕ КОНТЕЙНЕРЫ ДЛЯ РАДИОАКТИВНЫХ ОТХОДОВ

Разработаны технологии и конструкции контейнеров для изоляции и захоронения радиоактивных отходов — как твердых, так и жидких; захоронения крупногабаритных изделий (обломки, элементы реакторов); для фиксации твердых радиоактивных веществ, рассеянных на больших площадях.

Для реализации способа используется новый композиционный материал на полимерном основании, который значительно превосходит известные материалы, используемые для защиты от радиоактивного излучения.

Материал	Уд. вес (г/см³)	Толщина стенки (d,см)
Свинец	11,4	2,6
Бетон	2,3	28
Железо	7,9	7,5
Стекло свинцовое	СТФ 6,7	5
Стекло свинцовое	ТФ - 5	4,77
Композиционный материал	2,8	4

Материал превосходно задерживает гамма-, альфа- и бета-излучение.

Технологический процесс по изоляции радиоактивных отходов может осуществляться непосредственно на месте захоронения или разделения объектов, предназначенных для захоронения. Он осуществляется с использованием доступных материалов и не требует высокой квалификации обслуживающего персонала. Жидкие или сыпучие радиоактивные вещества перед захоронением соединяются со связующим, которое превращает их в твердое тело, помещаемое в контейнер, который герметизируется.

Способ захоронения позволяет в 6...15 раз снизить радиоактивное излучение по сравнению с традиционно применяемыми для этой цели материалами при одинаковых габаритах конструкции. Герметичные контейнеры обладают высокими антикоррозийными свойствами и прочностью конструкции, что позволяет осуществлять захоронение в любых агрессивных средах.

В течение нескольких лет проведены многочисленные испытания и освоен выпуск композиционного материала для захоронения радиоактивных отходов. Стоимость 1 кг материала в изделии (при изготовлении контейнеров) равна 1 $.

Возможна передача технологии захоронения в рамках лицензионного договора.

184. ВОТ ЭТО РЕЗЦЫ!

Новые резцы предназначены для чистовой обработки деталей машин, в том числе и закаленных. Использование их позволяет исключить операцию шлифования. Резцы могут работать с большими вылетами, например при обработке глубоких канавок, точении шеек коленчатых валов, при обработке глубоких отверстий растачиванием и т.д. Они могут быть использованы для черновой обработки деталей, имеющих окалину, ржавчину, следы коррозии, сварные швы и другие труднообрабатываемые поверхности.

Резцы имеют металлическую державку различного в зависимости от назначения резца поперечного сечения. В державке имеются вставки из композиционного материала.

Использование в конструкции резцов вставок позволяет решать следующие принципиальные вопросы:

обеспечивать охлаждение как непосредственно самой режущей пластины со всех сторон, так и державки резца;

выполнять державки резцов с механизмами демпфирования;

использовать механически закрепляемые перетачиваемые режущие пластины;

создавать предварительно напряженное состояние державки резца для снижения деформации при резании и др.

При использовании резцов в ряде случаев отсутствует необходимость предварительного чернового точения.

Стойкость резцов на 20...30% выше аналогичных цельнометаллических.

При изготовлении самих резцов снижается металлоемкость, и экономия металла достигает 60%.

При использовании резцов улучшается точность обработки на один - два квалитета, снижается шероховатость обработки.

Аналогичные конструкции резцов отсутствуют в доступной зарубежной печати. Резцы прошли многократные лабораторные и цеховые испытания. Технология изготовления резцов отработана, и в любой момент может быть начато их серийное производство.

Возможна передача материалов в рамках лицензионного договора, обеспечение авторского надзора, внедрение, отладка, запуск в производство.

185. ОЧКИ НЕ ПОТРЕБУЮТСЯ?

Разработан новый способ хирургической коррекции близорукости средней и высокой степени и миопического астигматизма. Он заключается в пересадке лентовидных аллоимплантатов в меридиональном направлении в межслойные тоннели роговицы. Не доходя до центра роговицы, от периферии в меридиональном направлении формируют тоннели в роговой оболочке и имплантируют в них полоски донорской роговицы. Для достижения эффекта между трансплантатами производят послабляющие радиальные надрезы.

Операции могут проводиться в любой клинике, имеющей глазное отделение и обычный набор микрохирургических инструментов, кроме этого, для выполнения операции необходимо разрешение на получение трансплантационного материала или наличие возможности его приобретения.

Продолжительность операции 40—60 минут, послеоперационный период 6—10 дней.

Формы сотрудничества: обучение приемам проведения операций, продажа лицензии.

Разработан и способ хирургической коррекции афакии. Иссеченный мениск из донорской роговицы помещают в карман между слоями стромы роговицы. После приживления имплантата производят удаление центральной части среднего листка роговичного кармана трепаном определенного диаметра. Это позволяет удержать имплантат без дополнительной фиксации его швами. Снижает также сопротивляемость поверхностного листка роговичного кармана. Позволяет изменить оптическую кривизну центра роговицы, поскольку передняя поверхность трансплантата берет на себя основную рефракционную силу глаза. Толщина роговицы остается близкой к норме. Повышается рефракционный эффект.

Продолжительность операции 40 — 60 минут.

Предлагаемый способ применяется для коррекции афакии, особенно в случаях, когда другие способы коррекции противопоказаны.

Правовая защита: патенты России № № 825067 и 1456144.

Формы сотрудничества: обучение приемам проведения операций офтальмохирургов; продажа лицензии.

186. «СИТАН» ВСЕ ПОКАЖЕТ

Разработана конструкция измерительного прибора для определения фракционного состава сыпучего материала и лабораторного сита для разделения сыпучих материалов на фракции.

Назначение прибора: точное определение частиц сыпучего материала по размеру путем рассева любых порошкообразных или зернистых материалов на стандартных ситах диаметром 200—100 мм. Размер ячейки сетки от 40 мкм до 10 мм.

Сущность изобретения: лабораторная установка для рассева включает электродинамический возбудитель колебаний, пульт управления и набор контрольных сит.

Принцип работы: электродинамический привод создает колебания 10—150 Гц. В результате вертикально-поступательного движения сит ведется рассев, при котором материал на сетке совершает круговое и вертикально-поступательное движение (3Д-эффект), рассеиваемый материал равномерно распределяется по всей сетке, что значительно повышает интенсивность рассева. В приборе имеется режим работы со встряхиванием. Благодаря этому не образовывается агломерация материала и достигается высокая степень высева.

Лабораторная установка для рассева защищена двумя патентами РФ и патентом на лабораторное сито.

Приглашаются российские и иностранные инвесторы.

Форма сотрудничества — лицензия, совместное предприятие и выполнение заказов по изготовлению приборов небольшого объема.

Цены на изготовление договорные на день выполнения заказа.

В приборе "Ситан ПК-3" используется оригинальное конструктивное решение, благодаря которому материал на сетке совершает круговое и вертикально-поступательное движение (3Д-эффект), рассеиваемый материал равномерно распределяется по всей сетке, что значительно повышает интенсивность рассева. В приборе имеется режим работы со встряхиванием. Благодаря этому не образовывается агломерация материала и достигается высокая степень высева.

Лабораторная установка для рассева защищена двумя патентами РФ и патентом на лабораторное сито.

Приглашаются российские и иностранные инвесторы.

Форма сотрудничества — лицензия, совместное предприятие и выполнение заказов по изготовлению приборов небольшого объема.

Цены на изготовление договорные на день выполнения заказа.

Поможем поставить изобретения и ноу-хау на конвейер

"БИРЖА ИДЕЙ"

"Российской газеты"

Инвесторы найдут, куда выгодно вложить капиталы
"Биржа идей" — это встреча денег и открытий

187. ПУТЕВОЙ ВЫКЛЮЧАТЕЛЬ

Разработана конструкция путевого выключателя, который может найти широкое применение на электромостовых, портовых кранах и других механизмах, где предусмотрены приборы безопасности по предотвращению аварийных ситуаций.

Выключатель состоит из корпуса, контактной группы, кинематически соединенной через толкатель с подпружиненным кулачком. Кулачок жестко связан с рычагом. На конце рычага установлен ролик. При взаимодействии управляющей линейки на ролик с рычагом последний поворачивается на необходимый угол, поворачивая кулачок. Кулачок в свою очередь воздействует на контактную группу, где происходит размыкание электрической цепи, и как результат этого — останавливается механизм. Независимо от места нахождения линейки по высоте рычага последний, соприкасаясь с ней, поворачивается и разрывает электрическую цепь. Поломки путевого выключателя не происходит, что наблюдается при аналогичных аппаратах.

Конструкция путевого выключателя выполнена на изобретательском уровне и защищена патентом РФ.

Имеется техническая документация. Образец изготовлен и испытан.

Стоимость прибора может быть установлена на 30% ниже, чем на аналогичный аппарат КУ-701.

Экспертная оценка объема — продавать на российском рынке 1000 шт. в месяц.

Приглашаются партнеры к сотрудничеству по следующим направлениям:

— создание производства по выпуску прибора;

— продажа лицензии на право выпуска прибора.

Для выхода на заграничный рынок необходимо иметь Европатент.

188. КАЖДАЯ ЛИСА ДЕСЯТЬ ШУБ ДАСТ

В основе нынешнего кризиса клеточного пушного звероводства как отрасли лежит устаревшая технология, которой предусмотрено выращивание ценных пушных зверей, а также снятие с них шкурок после убоя. Процесс выращивания долог и дорог, т.к. основные расходы при этом идут на белковый корм для хищников, что определяет высокую стоимость меховой одежды.

Такой метод вызывает и серьезные кампании протеста экологических ассоциаций против варварского истребления животных, что снижает число состоятельных покупателей.

Разрешить эти противоречия достаточно просто с помощью нового метода получения меха путем многократной прижизненной стрижки клеточных пушных зверей и наклеивания сострига на искусственную подложку (ткань, кожу и др.). Такая технология дает возможность многократно увеличить производство пушнины низкой себестоимости без роста поголовья животных. Достигается это за счет того, что скорость регенерации волосяного покрова в 4—5 раз больше, чем процесс созревания самого животного. Кроме того, процесс регенерации может быть управляем с помощью фармакологических и физических стимулов.

Стрижка животных осуществляется после предварительного скручивания волосяного покрова в единый пул с помощью ультразвукового излучения, который и состригается единым блоком как руно овец. На последующих этапах после наклеивания состриг выравнивается, и таким образом получается абсолютная копия меха, но наклеенного на подложку.

Автор готов сотрудничать с российскими партнерами по контракту, могут быть переданы патентные и проектные документы, ноу-хау.

189. ЛЕЧИТ ЛУЗГА

Лузга подсолнечника, как известно, — это отходы масложирового производства. Ее сжигали. Сегодня же на ее основе создан перспективный медицинский препарат, который применяется при заболеваниях, связанных с поражением и нарушением целостности тканей: ранах, ожогах, некоторых кожных заболеваниях. Препарат обладает бактерицидным и репаративным действием, препятствует оттоку плазмы при нанесении на ожоговую поверхность.

Препарат дает возможность вести лечение ожоговых ран открытым способом, исключая применение антибиотиков, не дает рубцовой ткани.

Препарат запатентован. Однако он имеет существенный недостаток — при аппликации препарата на раневую поверхность дает резкую боль. У автора имеется новая разработка безболезненного препарата.

Автор продаст идеи нового препарата. Потенциальным покупателям будет дана полная раскладка документации и рецепт на изготовление препарата.

190. МНОГОЦЕЛЕВОЙ СТАНОК

Создан многоцелевой станок, который выполняет технологические операции в различных областях бытовых работ. При его разработке применен принцип блочно-модульного проектирования.

Для выполнения различных операций на станке использован единый силовой узел, сменные насадки-блоки устанавливаются на рабочий хвостовик ножевого вала. Разработано 10 типов насадок, которые позволяют выполнять следующие виды работ:

— распиливание дисковой пилой диаметром 250 мм пиломатериала толщиной до 55 мм как под прямым углом, так и под углом до 45 градусов к опорной поверхности материала;

— заточка режущих инструментов шлифовальным кругом (возможна установка полировальных кругов);

— шлифование деревянных изделий бесконечной абразивной лентой шириной 120 мм;

— выпиливание по контуру лобзиком;

— сверлильные и фрезерные работы (в том числе фасонное фрезерование); плоское шлифование металлических изделий;

— лоботокарная и токарная обработка деревянных изделий диаметром до 300 мм и длиной до 800 мм;

— резка соломы, сена, стеблей растений;

— измельчение корнеклубнеплодов;

—измельчение зерна злаковых и бобовых культур;

— измельчение овощей и фруктов для последующего получения сока.

Габаритные размеры силового узла в рабочем положении: высота — 725 мм, ширина — 660 мм, длина — 750 мм, а в транспортном положении продольные опорные элементы снимаются и ширина составляет 570 мм, а длина — 560 мм.

Небольшой габарит многоцелевого станка позволяет использовать его в сравнительно небольших помещениях.

191. СТОКИ БУДУТ ЧИЩЕ

Разработана трехстадиальная схема очистки зажиренных промстоков. Она предназначена для комплексной переработки промстоков предприятий пищевой промышленности, а также может быть использована для очистки вод от нефтепродуктов.

Типовым проектом локальных очистных сооружений предприятий пищевой промышленности предусмотрена двухстадиальная схема, включающая в первой стадии гравитационное осаждение зажиренных стоков и во второй — флотационную очистку с использованием сернокислого алюминия.

Применение неорганического коагулянта делает концентратный продукт неприменимым для последующего коммерческого использования без дорогостоящих раскислительных операций. Типовой технологией вообще предусмотрено его захоронение или сжигание. Эксперименты показывают, что прекращение использования реагента—регулятора среды позволяет добиваться лишь частичного снижения содержания технического жира в промстоках по двухстадиальной схеме. В то же время извлеченный из воды технический жир пользуется значительным спросом на смежных предприятиях пищевой промышленности.

Предлагаемая технология заключается в том, что зажиренные промстоки поступают на первую стадию шестичасового гравитационного осаждения, после чего с этой стадии очистки снимают два продукта: верхний и промежуточный. Промпродукт направляют на вторую стадию не менее чем суточного гравитационного осаждения, а при необходимости и двух-, трехсуточного. В результате осветленный слой второй стадии соответствует по своим качествам аналогичному слою первой стадии очистки, и их объединяют для последующей флотации, которая является третьей стадией процесса. Сгущенные продукты первой и второй стадий объединяют с флотационным концентратом и отгружают потребителям, а хвосты флотации с ПДК техжира сбрасывают в горколлектор.

Предполагаемая стоимость разработки, включая пусконаладочные работы, составляет сумму, эквивалентную 10 тыс. долларов.

192. ВОЗБУДИТЕЛЬ КОЛЕБАНИЙ

Разработана конструкция электродинамического возбудителя колебаний, который может найти широкое применение в приборостроении, транспортных — конвейерных средствах, испытательных стендах, а также в качестве приводов сепарационной техники.

Электродинамический возбудитель колебаний выполнен в виде корпуса с размещением в нем магнитной системы, включающей катушку подмагничивания постоянного тока и подвижную катушку переменного тока, а также упругие подвески, расположенные в двух уровнях. Имеется скобообразная балка, к центру основания которой прикреплена подвижная катушка.

При подаче постоянного тока на катушку подмагничивания постоянного тока в зазоре магнитной системы создается постоянный по величине и направлению магнитный поток. При пропускании через рабочую катушку переменного тока вокруг нее возникает магнитный переменный поток. В результате взаимодействия постоянного и переменного магнитного потоков в вертикальной плоскости создаются колебания рабочей катушки. Они передаются на рабочий стол. Частота и форма колебаний зависит от частоты и формы питающего напряжения рабочей катушки переменного тока. Амплитуда колебаний зависит от величины протекающего переменного тока.

На базе электродинамического возбудителя колебаний спроектированы, изготовлены и эксплуатируются машины по рассеву сыпучего материала на фракции, сепарационные установки по очистке гречихи, проса, гороха, подсолнечника, семян трав.

Таких приборов изготовлено уже 100 шт.

Электродинамический возбудитель колебаний в России, а также в СССР никогда не изготовлялся. Он позволил создать новый класс машин и приборов.

Приглашаются российские и иностранные инвесторы.

193. КАК ВСПУЧИТЬ ВЕРМИКУЛИТ?

Разработана конструкция печи для вспучивания вермикулита, которая может найти широкое применение для других видов материалов по вспучиванию, а также для сушки тонкодисперсных и мелкозернистых материалов с размерами частиц от 0 до 15 мм в любом интервале до 1100 градусов С.

Поскольку агрегаты для производства вспученного вермикулита относятся к числу взрывоопасных, то данная конструкция печи оснащена устройством автоматической защиты, которая обеспечивает полную гарантию от взрыва газовоздушной смеси даже при выходе из строя того или иного аппарата управления.

Вермикулит — природный материал из группы гидрослюд. Обожженный до 600—1000 градусов С, он вспучивается с увеличением объема в 15—20 раз, имеет очень низкую объемную плотность и высокие тепло- и звукоизоляционные свойства.

Благодаря этим качествам и своему химсоставу он применяется во многих отраслях.

Печь для вспучивания вермикулита защищена патентом РФ.

Приглашаются российские и иностранные инвесторы.

ОТ РЕДАКЦИИ

Редакция не проводит экспертизу представляемых на биржу проектов.

Напоминаем, что проспекты с подробным описанием вашей идеи на 1,5—2 машинописные страницы обязательно присылайте на фирменном бланке предприятия с печатью и подписью руководителя. Непременно приложите копию патента. Не забудьте также указать, сколько требуется инвестиций для запуска вашей идеи в производство, сроки окупаемости, а для запущенных уже на базе ноу-хау в производство товаров — цену изделия, подробные условия оптовой и розничной реализации.

На орбиту рынка мы выводим с помощью "Биржи" самый ценный товар — российские совершенно новые разработки, идеи. И мы обращаемся ко всем: если у вас есть запатентованные разработки, идеи, присылайте в "Российскую газету". О них узнает не только Россия — весь мир. Притом мы опубликуем ваши проекты БЕСПЛАТНО. Это особенно важно для тех коллективов и отдельных изобретателей, которые просто не могут заплатить по нынешним весьма высоким рекламным расценкам за публикацию информации о своих бесценных разработках. Мы приглашаем вас стать участником "Биржи идей" "Российской газеты".

Письма с обязательной пометкой на конверте "Биржа идей" "РГ" присылайте по адресу: 125865, Москва, ул. Правды, 24, редакция "Российской газеты", отдел экономики. Телефоны для справок: 257-52-96, 257-53-80, факс: 257-58-92.

Помните: для получения всех сведений о фирме, представившей свой проект для "Биржи идей", вам надо переслать на счет редакции 100 тысяч рублей. А копию квитанции передать по указанному факсу или предъявить в редакции лично. Укажите на ней порядковый номер — заинтересовавшего вас проекта.

Расчетный счет "Российской газеты" для москвичей: р/с 609101 Национальный космический банк, к/с 6161315 в ГРКЦ ГУ ЦБ РФ г. Москвы, МФО 44583001, уч. 83.

Для иногородних: р/с 609101 Национальный космический банк, к/с 6161315 в ГРКЦ ГУ ЦБ РФ г. Москвы, МФО 201791. Идентификационный номер — 7714024842.

Ответственный за выпуск
Вячеслав ГОНЧАРОВ.

НОВОСТИ ПОСЛЕДНЕЙ ПОЛОСЫ

В "Невском паласе" пить кофе опасно

Пятизвездочный отель "Невский палас", в котором останавливаются самые именитые гости Петербурга, стал местом очередной кровавой разборки преступных группировок.

Публика, находившаяся в холле отеля, буквально оглохла от грохота автоматных очередей. Огонь велся прицельно по коммерческому директору ТОО "Елена" Виктору Гавриленкову и его двум охранникам — милиционерам отдела вневедомственной охраны. Один был убит на месте, второй скончался, не приходя в сознание. Сам Гавриленков со множеством ранений находится в тяжелом состоянии. Случайной жертвой киллеров, оставивших на месте преступления два автомата, оказался 40-летний гражданин Великобритании Хайден Джон.

Уже сегодня система охраны отеля в центре Невского проспекта усилена его администрацией настолько, насколько это позволено законом. Однако ущерб, нанесенный авторитету крупной городской гостиницы, весьма серьезный, и ее зарубежные совладельцы, видимо, этим крайне обеспокоены.

Сергей АЛЕХИН.

С.-Петербург.

Засверкали бриллианты

Российская хореографическая ассоциация вместе с Аэрофлотом провела в Кремлевском Дворце концерт "Бриллианты мирового балета", в котором приняли участие солисты из США, Франции, Англии, Нидерландов, Венгрии и других стран.

Российский балет представляли артисты Большого и Мариинского театров.

Высокое мастерство продемонстрировали Диана Вишнева из Санкт-Петербурга и Галина Степаненко из Москвы, Миранда Уиз и Этан Стифл из "Нью-Йорк сити балле".

Татьяна БУЛКИНА.

Чтоб обед с волками не делить, надо егерю платить

Кто виноват в том, что в центре России расплодились четвероногие разбойники. Экономические трудности или "новые русские"?

Утром в кабинете председателя Ивановского областного общества охотников и рыболовов Г.Воропаева раздался телефонный звонок. Председатель общества Ильинского района А.Белов тревожным голосом сообщил:

— У нас ЧП. Волки напали на колхозное стадо. Порезано много телят.

Григорий Иванович тут же принял экстренные меры. Бригада опытных охотников из пяти человек выехала на место происшествия. Несколько ночей просидели охотники в засаде. Но отстрелять всех серых разбойников так и не удалось. Их было не меньше, чем членов бригады, — целая волчья стая...

Случаи нападения волков на домашних животных в последнее время заметно участились. И не только в Ивановской области. Причина простая: численность хищного зверя резко возросла. В лесах под Ивановом в не столь отдаленные времена насчитывалось не больше 30 волков. Сегодня их больше 100. Подобные сообщения приходят из Владимирской, Ярославской, Костромской и других соседних областей. Кстати, взять волка непросто как раз и потому, что он свободно переходит с одной территории на другую и вольготно чувствует себя не только в отдельных глухих уголках, но и на всей площади Центральной России.

Почему же, спросите вы, охотники позволяют серым смело разбойничать? Ведь прежде, когда их популяция по каким-либо причинам превосходила разумные пределы, незамедлительно следовала массовая облава. Как ни странно, сказывается на этом нынешняя экономическая реформа в России. Дело в том, что затраты на отстрел одного волка выросли до миллиона рублей, а вознаграждение в два-три раза меньше. Вот и получилось, что охота на хищников стала просто убыточной. И они не замедлили этим воспользоваться. Только в Тверской области волки ежегодно уничтожают более тысячи голов оленей, кабанов, лосей. А когда лесных "собратьев" хищникам начинает недоставать на обед, они смело выходят к жилищам.

Непосильной для многих охотников становится и само бремя официального пользования двухстволкой. Так, на состоявшейся на днях конференции охотников и рыболовов Гаврилов-Ямского района Ярославской области приводились такие факты. Вступительный взнос в охотничье общество составляет сегодня 170 тысяч рублей. Еще 65 тысяч "деревянных" стоит годовое пребывание в обществе. Плюс к тому — платное медицинское освидетельствование, за которое надо выложить почти 50 тысяч. Задумал поохотиться, скажем, на белку (уж не до волков!) — плати еще 300 тысяч рублей за путевку. Удивительно ли, что после таких затрат многие охотники района попросту сдают членские билеты.

Фото А. КИРИЛЛИНА

Еще проблема. В последние годы появилась тенденция к выкупанию охотничьих угодий "новыми русскими". Получив право на бесконтрольное ведение отстрела диких животных, такие "нью-охотники" прочесывают лес насквозь и оставляют серых без естественного "пайка". Волки вынуждены питаться за счет нападения на домашних животных.

Конечно, можно потребовать большей активности от обществ охотников. Дескать, следите за порядком в лесах, не допускайте коварных набегов хищников на селения. Вы, мол, за это деньги получаете. Но в том-то и дело, что получать нечего. Как пояснил Г.Воропаев, штатные сотрудники общества работают на одном энтузиазме. Средний оклад у них — 180 тысяч рублей. Таких денег не хватит не только на ружье и членский билет, но и просто на то, чтобы сводить концы с концами.

Словом, как ни крути, а верх пока — за серыми разбойниками.

Николай ЧУЛИХИН.

Иваново.

Кирсан ИЛЮМЖИНОВ: Я провозгласил диктатуру здравого смысла

(Окончание. Начало на 2-й стр.)

— Персонал, который подготовлен, справляется?

— Недавно приезжал президент французской компании. Он сказал, что наши специалисты хорошие.

— Во сколько это вам встало?

— В семь миллионов долларов.

— А деньги где взяли?

— Деньги дал Агропромбанк, 20 миллионов долларов. Кредит взяли.

— Возвращать кредит за счет продажи шерсти собираетесь?

— Да, проценты уже регулярно возвращаем Агропромбанку России.

— Средняя зарплата?

— Средняя заработная плата на заводе порядка 300—400 тысяч. На другом заводе, который уже работает в полную мощность, кожевенноперерабатывающем, заработки от 500 тысяч до миллиона.

— Вы не хотите в президенты России баллотироваться?

— Как в большой теннис научусь играть, тогда...

—Вы хорошо знаете настроение людей в республике. За кого, по вашему мнению, проголосует Калмыкия?

— Мы специально два месяца назад обсуждали этот вопрос. Совет старейшин при президенте, который возглавляет Давид Кугультинов, Священный синод при президенте, представители других общественных организаций после бурного обсуждения приняли коллегиальное решение: республика будет голосовать за Бориса Николаевича Ельцина.

— А земельная реформа идет?

— Это самый сложный вопрос. Наш свод законов, степное уложение, предусматривает все виды собственности на землю. Городским жителям мы выделяем бесплатно участки земли. Но у животноводов земля общая. Овце ведь не скажешь: сюда ходи, а туда — нет. На участках, которые выделены в частную собственность, идет интенсивное дачное строительство: одно-, двух- и трехэтажные коттеджи.

— Свои или приезжие строятся?

— В основном свои.

— На какие деньги?

— Деньги — это шерсть, кожсырье, икра, нефть. Потом челноки постоянно ездят в Стамбул, Дубаи. Первоначальный этап накопления капитала. Недавно, кстати, в российских газетах были опубликованы данные по количеству иномарок и телефонов на душу населения. Калмыкия на первом месте. А по количеству краж мы на последнем месте в России.

Такой любопытный эпизод. В прошлом году я заявил в шутку, что теперь за кражу автомобиля, за кражу коровы будем отрубать руку. Но шутку восприняли всерьез, информация попала в газеты. И потом мне министр внутренних дел доложил, что в течение месяца или двух кражи практически прекратились. Но через неделю ко мне пришли старики, совет старейшин, человек пять во главе с Кугультиновым. Они очень серьезно сказали: мы обсуждали ваши слова два раза на совете старейшин. Конечно, кражи, воровство развиты у нас, надо наказывать. И правильно вы сказали, что пора руки отрубать. Но мы посидели, подумали. Все-таки мы вступаем в XXI век, цивилизованными хотим казаться. Вдруг молодой какой сворует. Все-таки руки рубить не гуманно, давайте с пальцев начнем. И теперь многие спрашивают: когда такой закон примем?

— На днях в нашей газете опубликована информация о событии, которое приобретает международный резонанс. Американцы грозят Камскому штрафом в миллион долларов и 12 годами тюрьмы в случае, если он согласится на матч с Карповым в Багдаде. Каков выход?

— Багдад, как место проведения матча, был моим дальним расчетом. И он оправдывается.

Началась шумиха в мировой прессе. И тогда американские власти объявили о санкциях. Но шум, поднятый мировой прессой, уже сделал свое дело: мне как президенту Всемирной шахматной ассоциации посыпались предложения от деловых людей о финансировании матча.

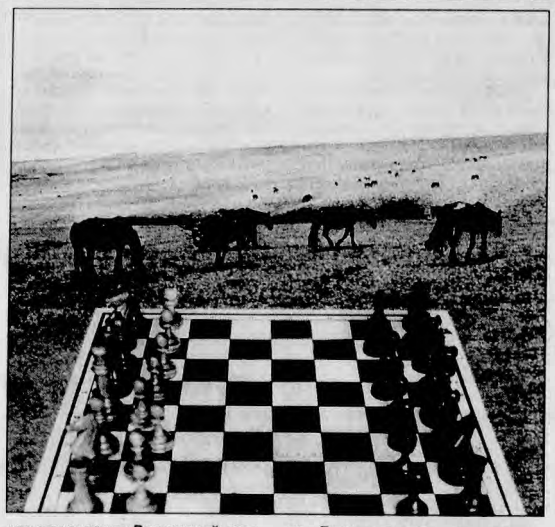

— По слухам, вы — богатый человек. Могли бы жить, как говорят, в свое удовольствие. Что заставляет вас нести груз ответственности за свой народ?

— До девяносто третьего года я действительно жил только для себя. Сейчас иное. Я переступил некий порог, и деньги меня не интересуют. Только работа, только ответственность. Я себя всегда ощущал независимым. Деньги дали мне возможность чувствовать себя независимым. И особенно сейчас, когда много разных событий происходит. Хотя я Ельцину сказал, что я не держусь за это кресло, могу его оставить. В Кремле и вокруг Белого дома идут интриги, а я в ваших интригах не участвую.

— Вы так легко говорите об инвестициях, которые предоставляют вам зарубежные деловые круги и даже главы государств. Чем объясняется их доверие к вам?

— Меня хорошо знают за рубежом. Я работал со многими иностранными компаниями до девяносто третьего года. Я всегда выполнял свои обязательства. И после того, как меня избрали на семь лет президентом, доверие к моему слову упрочилось.

— Не утихают споры о статусе субъектов Федерации. Главы краев и областей настаивают на их равенстве. Главы республик — на их особом, привилегированном положении. Ваша позиция в этой полемике?

— Мне нравилось устройство России до семнадцатого года. Для России эта модель наиболее подходящая.

— Несколько вопросов личного порядка. Сколько дней в году вы отдыхаете?

— Где-то две недели получается. За три месяца я побывал в 24 странах. Сначала было очень сложно работать. Говорили, что и деньги наворованные, и в политику пошел, и зависть была, и непонимание. Сейчас главное для меня — дело. Я не реагирую на разные козни. За три года было 38 проверок: ФСБ, Контрольное управление и т.д. Каждый преследует свои цели. Стараюсь не обращать внимания и не реагировать на нападки. Да и в Калмыкии было непонимание. Но результаты налицо — жизнь стала улучшаться.

— Вы намереваетесь ввести многоженство. А как жена ваша на это реагирует? Кто ваши родители?

— (*Шутит.*) Маму в Элисте каждая собака знает: она по профессии ветеринарный врач. Сейчас на пенсии. Но продолжает работать: проверяет на базаре качество мяса. Папа работал инженером в управлении хлебопродуктов. Тоже на пенсии, но работает в совете ветеранов. С женой Динарой мы десять лет сидели в школе за одной партой. Сыну нашему шесть лет. На проект закона о многоженстве она реагирует нормально. Говорит:"Буду старшей по кадрам".

— Ну что ж, Кирсан Николаевич, желаем вам, чтобы взаимопонимание, согласие сопутствовали вам и в калмыцком обществе в целом, и в семье.

— Спасибо.

Стенограмму подготовил к печати Александр АЛЕШКИН.

Парусники войдут в Неву

Летом в Балтийском море состоится очередная регата учебных парусников "Катти Сарк". Как рассказали на пресс-конференции в петербургском клубе "2004", в Неву войдут примерно 100 парусников и яхт из более чем 20 стран мира.

Парусники встанут вдоль Английской набережной и набережной Лейтенанта Шмидта. Петербуржцы и гости города смогут побывать на их борту. В дни регаты в Петербурге состоятся большие концерты, спортивные соревнования, ярмарки, балы. А после завершения регаты вдоль невских набережных вновь пройдут корабли на этот раз участники праздничного военно-морского парада в честь 300-летия Российского флота.

Сергей АЛЕХИН, соб. корр.

С.-Петербург.

Заказное убийство раскрыто

Директора одного из крупнейших воронежских заводов "Эталон" Геннадия Лобова застрелили ранним утром на пороге его квартиры. То, что убийство заказное, было ясно с самого начала. Такие преступления раскрываются особенно трудно. И все же следственная группа областной прокуратуры спустя несколько месяцев вычислила заказчика.

Им оказался один из заместителей директора, давно мечтавший занять место шефа. Законные пути к заветному креслу не просматривались. И тогда он пошел на то, чтобы нанять убийцу, за дело взялся когда-то судимый за грабеж безработный. Жизнь директора оценили в 7 млн. рублей.

Однако злодейство не принесло его организатору ожидаемых результатов. После гибели Лобова место руководителя предприятия все равно досталось другому претенденту.

Геннадий ЛИТВИНЦЕВ, соб. корр.

Воронеж.

ТЕЛЕФОН ДОВЕРИЯ ПРЕЗИДЕНТУ

Позвоните и скажите Борису Николаевичу Ельцину, чем Вы живете, на что надеетесь, каким видите будущее Ваших детей.

Позвоните и спросите у Президента, что делается для улучшения жизни в стране.

Ежедневно Борис Николаевич Ельцин будет получать запись Ваших звонков.

Позвоните и поддержите Президента России.

(095) 956-99-99

Все звонки обязательно будут записаны и многие из них прозвучат в радиоэфире.

Максимальная продолжительность разговора — 5 минут. Первые две минуты — бесплатно, последующие три минуты оплачиваются по стандартному тарифу.

Чековый Инвестиционный Фонд Социальной Защиты «ВЕТЕРАН» и Чековый Инвестиционный Фонд «НАРОДНАЯ КОМПАНИЯ» уведомляют своих акционеров о созыве 25 мая 1996 года годового общего собрания акционеров с повесткой дня:

1. Отчет Совета директоров Фонда за 1995 год.
2. Отчет управляющей компании об итогах работы Фонда за 1995 год.
3. Утверждение годового баланса Фонда и счета прибылей и убытков.
4. Утверждение акта аудиторской проверки.
5. О дивидендах за 1995 год.
6. Утверждение новой редакции Устава Фонда.
7. Выборы Совета директоров Фонда.
8. Выборы ревизионной комиссии.
9. Об управляющей компании и регистраторе Фонда.

Списки акционеров, имеющих право на участие в собраниях, составлены по состоянию реестра акционеров на 12 апреля 1996 года.

Собрания состоятся в зале заседаний Комитета РФ по геологии и использованию недр по адресу: г. Москва, ул. Большая Грузинская, д. 4/6.

	регистрация	начало
ЧИФ СЗ «Ветеран»	с 11.00	12.00
ЧИФ «Народная Компания»	с 15.00	16.00

Совет директоров

ТЕЛЕФОН ДЛЯ СПРАВОК 254-20-54

ЗИЛ

АКЦИОНЕРНОЕ МОСКОВСКОЕ ОБЩЕСТВО «ЗАВОД им. И. А. ЛИХАЧЕВА» (АМО ЗИЛ)

(Москва, ул. Автозаводская, д. 23)

УВАЖАЕМЫЕ АКЦИОНЕРЫ!

Совет АМО ЗИЛ уведомляет о проведении Годового Общего Собрания акционеров, которое состоится 22 июня 1996 года в 11.00 во Дворце культуры АМО ЗИЛ по адресу: Москва, ул. Восточная, д. 4.

Список акционеров, имеющих право на участие в Собрании акционеров, составлен по состоянию на 6 мая 1996 года.

Регистрация участников Собрания и предоставление акционерам необходимых материалов проводятся с 17 июня 1996 года с 9.00 до 17.00 во Дворце культуры АМО ЗИЛ. В день проведения Собрания с 8.00.

ПОВЕСТКА ДНЯ

Годового Общего Собрания акционеров АМО ЗИЛ:

1. Утверждение годового отчета, бухгалтерского баланса, счетов прибыли и убытков Общества за 1995 год и плана производства, доходов и расходов на 1996 год.
2. Утверждение заключения аудитора и доклада Ревизионной комиссии.
3. О внесении изменений и дополнений в Устав Общества.
4. Выборы Совета Общества.
5. Назначение Генерального директора Общества.
6. О вторичной эмиссии акций АМО ЗИЛ и выпуске в обращение ценных бумаг Общества.
7. О выплате дивидендов.

В соответствии с п. 4 ст. 32 Федерального Закона «Об акционерных обществах» акционеры – владельцы обыкновенных и привилегированных акций АМО ЗИЛ участвуют в собрании с правом голоса по всем вопросам повестки дня.

Совет АМО ЗИЛ

МИНИСТЕРСТВО ФИНАНСОВ РОССИЙСКОЙ ФЕДЕРАЦИИ
ГОСУДАРСТВЕННАЯ НАЛОГОВАЯ СЛУЖБА РОССИЙСКОЙ ФЕДЕРАЦИИ
МЕЖДУНАРОДНЫЙ ЦЕНТР ФИНАНСОВО-ЭКОНОМИЧЕСКОГО РАЗВИТИЯ

ВТОРАЯ ПРАКТИЧЕСКАЯ КОНФЕРЕНЦИЯ

НАЛОГОВАЯ СИСТЕМА РОССИИ

Москва, отель "Космос", 20-21 мая 1996 года

В ЧИСЛЕ ОСНОВНЫХ ДОКЛАДЧИКОВ:

Министр финансов РФ, д.э.н., **В.Г.Пансков**,
первый заместитель Руководителя Госналогслужбы РФ, к.э.н., **В.В.Гусев**,
заместитель Председателя Высшего арбитражного суда РФ, д.ю.н., **В.В.Витрянский**,
заместитель Министра финансов РФ, к.э.н., **С.Д.Шаталов**,
руководитель Департамента налоговых реформ Министерства финансов РФ **А.И.Иванов**
и другие

ИССЛЕДОВАТЕЛЬСКИЙ ЦЕНТР ЧАСТНОГО ПРАВА ПРИ ПРЕЗИДЕНТЕ РФ
МЕЖДУНАРОДНЫЙ ЦЕНТР ФИНАНСОВО-ЭКОНОМИЧЕСКОГО РАЗВИТИЯ

КОНФЕРЕНЦИЯ

НОВЫЙ ГРАЖДАНСКИЙ КОДЕКС РОССИИ

ПРАКТИКА ЕГО ПРИМЕНЕНИЯ: ПРОБЛЕМЫ, СПОРЫ, ТОЛКОВАНИЕ

Москва, отель "Космос", 22-23 мая 1996 года

В ЧИСЛЕ ОСНОВНЫХ ДОКЛАДЧИКОВ:

Председатель Высшего арбитражного суда РФ, д.ю.н., профессор, **В.Ф.Яковлев**,
заместитель Председателя Высшего арбитражного суда РФ, д.ю.н., **В.В.Витрянский**,
Председатель Международного коммерческого арбитражного суда при ТПП РФ д.ю.н., профессор, **А.С.Комаров**,
руководитель рабочей группы по подготовке Гражданского кодекса РФ, д.ю.н., профессор, **А.Л.Маковский**,
судья Высшего арбитражного суда РФ, к.ю.н., **Л.А.Новоселова**,
декан юридического факультета МГУ, д.ю.н., профессор, **Е.А.Суханов**,
руководитель Исследовательского центра частного права при Президенте РФ, к.ю.н., **С.А.Хохлов**
и другие

Дополнительную информацию о конференциях можно получить по телефонам (095) 215-9610, 215-9219, 217-1690, 217-1893
Международный центр финансово-экономического развития

ТЕЛЕВИДЕНИЕ

Пятница, 26 апреля

1-й канал

6.00 Телеутро. 6.00, 6.30, 7.00, 7.30, 8.00, 8.30 Хроника дня, погода. 6.05, 7.05 Новости спорта. 6.10, 8.05 Утренняя разминка. 7.10 Мультфильм. 7.20 Вкус прессы. 7.40 Слухи. 7.50 Монетный двор. 8.10 Гость "Телеутра". 8.45 Детали. 9.00, 12.00, 15.00, 18.00 Новости. 9.15, 18.20 "СЕКРЕТ ТРОПИКАНКИ". 10.05 "Один на один". Ведущий — А.Любимов. 10.45 "Колокола Чернобыля". Док. фильм. 12.10 В эфире ТРК "Мир". "От пятницы до пятницы. Занимательные сюжеты из стран Содружества". 12.50 "ВАРИАНТ "ОМЕГА". 5-я серия. Заключительная. 14.05 "АННА ПАВЛОВА". 4-я серия. 15.20 "Волшебные истории". 15.40 "Карета времени". Телеспектакль для детей. 16.10 Фильмы-сказки А. Птушко. "КАМЕННЫЙ ЦВЕТОК". 17.30 Семь дней спорта. 19.15 Специальный выпуск программы "Взгляд". 19.55 Поле чудес. 20.45 Спокойной ночи, малыши!. 21.00 Время. 21.40 Программа передач. 21.45 Музыкальная коллекция ОРТ. 21.55 Хоккей. Чемпионат мира. Сборная России — сборная Канады. Трансляция из Австрии. 0.40 "ПРИНЦЕССА ЦИРКА". Телефильм. (2). 1.55 "Мелодии давних лет". Киноконцерт

Россия

7.30 "Медвежьи истории". Мультсериал (Австралия). 8.00,11.00, 14.00, 17.00, 20.00, 23.00, 23.45 Вести. 8.20 В этот день.... 8.30 Время деловых людей. 9.00 Крестьянский вопрос. 9.25 "Заяц, который любил давать советы". Мультфильм. 9.35 Проще простого. 10.05, 20.35 "САНТА-БАРБАРА". Сериал. 11.20 Торговый дом. "Ле Монти". 11.35 Клип-антракт. 11.40 "ЗАВТРА". Х/ф. 13.00 Лагерная пыль. 13.30 Калинка по-китайски. 14.20 Деловая Россия. 16.00 Волшебный чемодан. 16.15 Чья сторо-

"Государственный преступник"

на?. 16.35 Там-там новости. 16.50 Месяцеслов. 17.20 Россия в лицах. 17.50 Дисней по пятницам. "ЗОРРО". Х/ф. 18.45 "Как потерять вес?" Мультфильм. 18.55 "Рядовые Чернобыля" в программе "Шестое чувство". 19.25 Вертикаль. 21.30 Подиум. 22.00 Погода на завтра. 22.05 "ЧЕРНЫЙ АИСТ". Х/ф. 0.00 "Ее величество Любовь". Поет Юлиан

2х2

6.30 Религиозная программа.. 7.00 "С 7 до 9". "Лулу — ангел цветов". Мультсериал. 9.00, 10.00, 11.00, 12.00, 13.00, 14.00, 15.00, 16.00, 17.00, 17.54, 23.25 Новости "2 х 2". 9.05, 11.20, 14.05, 1.23 Музыка BIZ-TV. 10.10 Азбука потребителя. 10.25, 23.01 Экспресс-камера. 10.33 "Лулу — ангел цветов". Мультсериал. 11.05 Антураж. 11.32 "ГОСУДАРСТВЕННЫЙ ПРЕСТУПНИК". Х/ф. 13.30 Синемания. 14.35 "БОЛЬШОЙ УСПЕХ". Сериал. 15.45 "ХОЗЯЙКА". Телесериал. 16.49 "АЛОНДРА". Телесериал. 23.11 "ИМПЕРИЯ". Сериал. 0.15 Торговый дом "Мосэкспо"

НТВ

18.00 Мультсериал "Семейка Флинстоун". 18.30 Футбольный клуб. 19.00, 22.00, 0.00 Сегодня. 19.35 Герой дня.. 20.00 Русский детектив. "ЗА ПОСЛЕДНЕЙ ЧЕРТОЙ". 21.50 Доктор Угол . 22.35 Час сериала. "АДВОКАТ МАРОТТО: КРИМИНАЛЬНЫЕ ИСТОРИИ". 6-я серия, заключительная. 23.30 Времечко.. 0.20 Мир кино. "ЭММАНУЭЛЬ-2. АНТИДЕВСТВЕННИЦА" (Франция). 1.50 Ночной канал.

ТВ-6

7.30 Погода. 7.35 Мультфильм "Полкан и Шавка". 7.45, 17.40, 0.15 ПОСТмузыкальные новости. 8.00, 19.55, 20.55, 23.50 Шесть новостей. 8.10, 10.50, 0.00 Дорожный патруль. 8.30, 12.45, 16.55 Аптека. 8.40, 12.55 90 х 60 х 90. 9.00 Сериал "МСТИТЕЛИ". "МОЯ СТАРАЯ БОЛЬШАЯ МЕЧТА". 10.00 Сериал "Морские убийцы". "Акулы пиратского острова". 11.05 Сериал "СЕМЬЯ КЕМПБЭЛЛ". 12.10 Делают в России. 12.15 Спорт недели. 13.15 "АПРЕЛЬСКОЕ УТРО". Х/ф. 15.00 Уроки Чернобыля. 16.30 Мультфильм "Следствие ведут Колобки". 17.10 Диск-канал. 18.05 Телеигра "Деньги... Деньги? Деньги!!!". 18.55 Курс недели. 19.20 Чай-клуб. 20.00, 21.55 "ЖИЗНЬ И СМЕРТЬ ФЕРДИНАНДА ЛЮСА". 21.25 Вы очевидец. 23.15 Клуб "12 копеек". 0.35 "Транс"-шоу. 1.10 Жизнь — игра.

ГИДРОМЕТЦЕНТР РОССИИ СООБЩАЕТ

Один холодный фронт миновал столицу во вторник, а другой прошел в ночь на четверг. Однако далеко к югу он не перемещается, и именно через Московскую область сегодня пройдет граница тепла и холода. Температура днем плюс 6—11, на юге Центрального района до 18 градусов тепла. В Ленинградской, Псковской и Новгородской областях термометры покажут плюс 5—10. В Черноземье температура также не столь высокая, как накануне, 12—17 градусов. Прохладнее станет на Верхней и Средней Волге, днем температура не выше 4—9 градусов. Северные области будут находиться в арктическом воздухе. Здесь после ночных морозов температура останется отрицательной и лишь кое-где достигнет 0 градусов. На фоне всеобщего похолодания и морозной погоды севера европейской России выделяется Северный Кавказ. Здесь, наоборот, дожди прекратятся, и весеннее солнце прогреет воздух до 15—20 градусов.

В Москве 25 апреля возможен небольшой дождь, температура в Москве и на юге области 8—11 градусов тепла, на севере области около плюс 5, ветер северо-восточный, 5—10 метров в секунду.

МЕСЯЦЕСЛОВ

25 апреля

Восход солнца — в 6.00, заход — в 20.57. Долгота дня — 14.57. Заход луны — в 2.40, восход — в 11.43. Первая четверть 26 апреля.

УЧРЕДИТЕЛЬ: ПРАВИТЕЛЬСТВО РОССИЙСКОЙ ФЕДЕРАЦИИ

Главный редактор А. ЮРКОВ
Генеральный директор П. ГУРИН

РЕДАКЦИОННАЯ КОЛЛЕГИЯ

А.БАТЫГИН, Н.БЕСЕДИНА, В.ВЕРИН, М.ГУРЕВИЧ, И.ДЕНИСОВ, П.КИМ, В.КЛИМОВ, Л.КРАВЧЕНКО, В.КУЗЬМИЩЕВ, Ю.МАКАРЦЕВ, М.НИКОЛАЕВ, В.СЛУЖАКОВ, Н.ТАТАРИНОВА, В. ФРОНИН, М.ЩЕРБАЧЕНКО, М.ЩИПАНОВ, В.ЯНЧЕНКОВ.

Справки по письмам 257-5855
Размещение рекламы 257-5926, 257-5293
факс 257-3538
Справки по подписке и доставке 257-5162

СПРАВКИ ПО ВОПРОСАМ:

- экономики	257-5380, 257-5972
- политики	257-5750
- официальных публикаций	257-5396
- новостей и культурной информации	257-5909
- региональной политики	257-5991
- международной информации	257-5903
- телерадиопрограмм	257-5423
- спорта	257-5045, 257-5787
- справки о публикациях	257-5256

"Российская газета" печатается в Архангельске, Акмоле, Владивостоке, Волгограде, Воронеже, Донецке, Екатеринбурге, Иркутске, Казани, Калининграде, Киеве, Красноярске, Минеральных Водах, Москве, Мурманске, Нижнем Новгороде, Новосибирске, Омске, Оренбурге, Пензе, Перми, Ростове-на-Дону, Санкт-Петербурге, Самаре, Саратове, Симферополе, Тюмени, Ульяновске, Уфе, Чебоксарах, Челябинске.

"РОССИЙСКАЯ ГАЗЕТА" При перепечатке материалов ссылка на "Российскую газету" обязательна.
Редакция знакомится с письмами читателей, не вступая в переписку.
Рукописи не рецензируются и не возвращаются. За содержание рекламных материалов редакция ответственности не несет.

АДРЕС РЕДАКЦИИ:
125881, Москва, ул. Правды, 24. Телетайп 207270-Митра
Факс: 257-58-92, 973-22-56 (международный).

РИК
Номер набран и сверстан в редакционно-издательском компьютерном комплексе «Российской газеты». Директор Струнин А.И.

НАД НОМЕРОМ РАБОТАЛИ:
В.Кузьмищев — ведущий редактор номера, В. Гончаров — дежурный редактор номера, М. Юркова — зам. ответственного секретаря, Е.Волынская — зав. корректорской.

Отпечатано в типографии издательства "Пресса". 125865, ГСП, Москва-137, ул. Правды, 24.
По графику: 16.00.
Номер подписан: 16.00.
Цена свободная
Тираж 523032.
Тип. № 12028

Газета зарегистрирована в Министерстве печати и информации Российской Федерации 28 сентября 1993 г. Регистрационный № 302 Индексы: 50202, 32184