ВТОРНИК
18 ИЮЛЯ 1939 г.
№ 56 (794)
Цена 30 коп.

ПРОЛЕТАРИИ ВСЕХ СТРАН, СОЕДИНЯЙТЕСЬ!

КРАСНЫЙ СПОРТ

ОРГАН ВСЕСОЮЗНОГО КОМИТЕТА ПО ДЕЛАМ ФИЗИЧЕСКОЙ КУЛЬТУРЫ И СПОРТА ПРИ СНК СССР И ВСЕСОЮЗНОГО ЦЕНТРАЛЬНОГО СОВЕТА ПРОФЕССИОНАЛЬНЫХ СОЮЗОВ

ДА ЗДРАВСТВУЕТ ВСЕСОЮЗНЫЙ ДЕНЬ ФИЗКУЛЬТУРНИКА—ПРАЗДНИК СЧАСТЛИВОГО СОВЕТСКОГО НАРОДА!

ДА ЗДРАВСТВУЕТ ЛУЧШИЙ ДРУГ ФИЗКУЛЬТУРНИКОВ—ВЕЛИКИЙ СТАЛИН!

Рис. худ. А. ЛАВРОВА.

* * *

ВСЕПОБЕЖДАЮЩАЯ СИЛА

ПАРИЖ, 17. (По телефону). «Редакция «Юманите» поздравляет советских физкультурников с днем славного физкультурного праздника.

Традиционный физкультурный парад, в котором принимают участие десятки тысяч советских спортсменов, свидетельствует не только об огромном прогрессе спортивного движения в СССР. Он говорит о всепобеждающей силе и мощи Советской страны, о силе и мощи ее молодого поколения.

Советские спортсмены — это образ физического и морального здоровья всей молодежи своей страны, которую мы считаем знаменем свободы и мира.

Горячо приветствуем советских физкультурников — авангард мирового рабочего спортивного движения!».

Редакция ЦО компартии Франции «Юманите».

СОВЕТСКИМ СПОРТСМЕНАМ

Товарищеский привет советским спортсменам в день их праздника! Да здравствует культура, духовная и физическая.

Мартин Андерсен НЕКСЕ.

Москва, 17 июля 1939 г.

ЗАВОЮЕМ МИРОВЫЕ РЕКОРДЫ

Решение правительства об установлении Всесоюзного дня физкультурника является мощным стимулом для массового расцвета физкультуры и спорта в нашей стране. На основе этого массового расцвета мы в кратчайшие сроки завоюем все мировые рекорды. В свете решений XVIII с'езда нашей великой ленинско-сталинской партии эта задача становится задачей большой политической важности.

Комбриг М. ГРОМОВ,
Герой Советского Союза.

СЧАСТЛИВОЙ МОЛОДЕЖИ

В нашем социалистическом отечестве физкультура приняла такие масштабы, о которых буржуазные государства не смеют и мечтать. Об этом говорит, в частности, и нынешний праздник, праздник счастливой молодости.

Вы будете демонстрировать свои достижения, покажете высшие формы физического воспитания. Это достигнуто не только за счет тренировки, но и высокой умственной культуры.

Все элементы морального и физического порядка у нас в полном блеске. Глядя на вас, можно верить, что такое здоровое поколение великой сталинской эпохи сумеет, когда потребуется, стать грудью на защиту своей родины.

Желаю вам успеха, физкультурники советской страны, будьте и впредь нашей гордостью, чтобы старшее поколение могло спокойно передать в ваши крепкие руки дело победоносного строительства коммунизма.

Академик Н. БУРДЕНКО,
депутат Верховного Совета СССР.

ГОРЯЧИЙ ПРИВЕТ!

Всесоюзный день физкультурника — большой, радостный праздник.

Здоровая, сильная и ловкая молодежь продемонстрирует свою готовность к труду и обороне, умение и готовность защищать свою цветущую родину.

В такой день особенно хочется видеть всю нашу молодежь в физкультурных рядах.

Сейчас, когда озверелые фашисты раздувают новую мировую войну, миллионы девушек и женщин физкультурниц должны изучать санитарное дело, средства противовоздушной и химической обороны, уметь метко стрелять, управлять автомобилем, самолетом.

Горячий привет физкультурникам и физкультурницам! Привет участникам замечательного парада на Красной площади!

М. РАСКОВА,
Герой Советского Союза.

МОЩНЫЙ РЕЗЕРВ

Миллионы советских физкультурников и спортсменов — это мощный резерв Красной армии. В ответ на решение правительства об установлении Всесоюзного дня физкультурника этот резерв должен во много раз увеличиться, а следовательно, должна во много раз возрасти и обороноспособность нашей великой родины.

Большое значение имеет в развитии физкультурного движения в нашей стране тесная взаимосвязь осоавиахимовских и физкультурных организаций. К сожалению, до сего времени многие осоавиахимовские организации еще не уделяют должного внимания физкультуре и спорту.

Комбриг И. СПИРИН,
Герой Советского Союза.

ЛУЧШИЙ ОТВЕТ

Лучший ответ на внимание партии и правительства к советским физкультурникам — подготовка новых тысяч и миллионов значкистов ГТО первой и второй ступени.

Работать по-стахановски и бить врага по-хасановски должен уметь каждый гражданин нашей великой отчизны.

В. МОЛОКОВ,
Герой Советского Союза.

Праздник сильной, отважной сталинской молодежи

Великому Сталину, мудрому вождю народов, лучшему другу молодежи посвящают свой праздник советские физкультурники и физкультурницы!

Сегодня по всей стране молодо и сильно прогремит слава могучей партии большевиков, слава Сталину, слава советскому правительству. От дальневосточных рубежей до берегов Черного моря, от сурового заполярья до вершин Тянь-Шаня — по всей стране празднует сегодня советский народ первый Всесоюзный день физкультурника. Это торжество отважных и смелых, торжество сталинского поколения молодежи, вскормленной и взлелеянной матерью родиной — нашей социалистической родиной.

К сердцу родины — столице Советского Союза, к голосу Красной площади прислушивается сегодня вся страна. Здесь патриоты физкультурники, посланцы 11 братских республик, посланцы нашего свободного, могучего, талантливого советского народа, народа героев, народа созидателей — принимают клятву: по первому зову партии и правительства грудью стать на защиту священных рубежей социалистической отчизны. И когда наступит грозный час, молодые патриоты, демонстрирующие сегодня по всей стране радость жизни, кипучую молодость, силу и красоту, вольются в огневые батальоны вооруженных сил Советского Союза, и тогда горе врагу!

— Мы — бойцы! — об этом ярко говорит колонна физкультурников Туркменской республики, идущая по Красной площади с винтовками наперевес.

— Мы — бойцы! — это — заявление всего многомиллионного отряда физкультурников СССР, надежного резерва славной рабоче-крестьянской Красной армии, Военно-морского флота.

— Мы — бойцы! — это — сотни тысяч гранатометчиков, ворошиловских стрелков и всадников, пулеметчиков, водителей боевых машин, мото- и велосвязистов, подготовленных за последний год в физкультурных и осоавиахимовских организациях.

Оборонные подарки физкультурников явились достойным ответом, выражением искренней благодарности советскому правительству, установившему Всесоюзный день физкультурника.

Лучшие представители советского спорта встретили славный день — 18 июля — новыми достижениями. Легкоатлеты А. Пугачевский, Т. Севрюкова, заслуженный мастер спорта С. Знаменский, молодой В. Бровко, К. Лаптева, велосипедисты Батаев, Рутковская, мотоциклистки Туманян, Скобель приблизили советские рекорды к мировым. Известный атлет Армении Д. Манукян подарил стране еще один мировой рекорд по штанге. Замечательными победами, новыми международными достижениями встретили Всесоюзный день физкультурника наши славные спортсмены — мастера меткого огня. Стремителен напор молодежи. Юные чемпионы страны неугомонно бьют всесоюзные рекорды.

Вперед советские спортсмены! Вперед мастера спорта! Вперед юная смена!

Великий писатель Алексей Максимович Горький говорил, что наша советская «молодежь должна быть достойна эпохи, в которой она живет».

Наша эпоха — сталинская эпоха —войдет самыми красочными страницами в историю человечества, в историю его борьбы за торжество коммунизма. Прославится в веках героика наших дней, суровых и радостных дней строительства нового общества. Счастье жить в такую эпоху, счастье быть в рядах великой армии бойцов за коммунизм. Быть достойным нашей эпохи это значит быть беспредельно преданным делу Ленина—Сталина, уметь подчинять личные интересы интересам своего социалистического государства, быть культурным человеком, отличаться стойкостью и принципиальностью, неустанно овладевать высотами марксизма-ленинизма. Молодой человек нашей эпохи должен быть гармонично развитым, физически крепким, выносливым, отважным и смелым сыном своего народа.

Партия большевиков, советское правительство создали все условия для всестороннего физического развития населения. Нет в мире страны, где бы так, как в нашей, заботились о здоровье граждан, о воспитании крепкого, сильного поколения. Если в царской России было всего 20 малочисленных спортивных клубов для привилегированных классов, то сейчас в Советском Союзе — 92 всесоюзных спортивных общества, десятки тысяч физкультурных коллективов на заводах, фабриках, в школах, в учреждениях, в армии, колхозах и совхозах. Костяком советского физкультурного движения являются 7 миллионов 400 тысяч значкистов ГТО.

В 6 высших физкультурных учебных заведениях, 25 техникумах куются кадры физкультурной интеллигенции.

Все более и более зажиточной становится жизнь колхозников. И на основе этой материальной обеспеченности ширится размах физической культуры и спорта в социалистической деревне.

Соревнование передовых коллективов в честь Всесоюзной сельскохозяйственной выставки вызвало рост физкультурных рядов, оживление массовой работы по комплексу ГТО, строительство новых спортивных площадок, колхозных парков-стадионов. Такова советская действительность.

Никакие провокации со стороны фашистских агрессоров не застанут нас врасплох. Указания товарища Сталина о мобилизационной готовности являются основной заповедью советского народа, сложившего замечательную поговорку: «Работать по-стахановски, бить врага по-хасановски».

Советский народ умеет крепить свою военную мощь, умеет производительно работать и радостно отдыхать. Эти права навечно закреплены Сталинской Конституцией. И новую знаменательную дату 18 июля — Всесоюзный день физкультурника — советский народ отныне будет праздновать широко, ярко, величественно.

Дело чести физкультурных организаций — закрепить под'ем, вызванный постановлением правительства, во много раз увеличить ряды физкультурников города и деревни, резко улучшить постановку спортивной работы в низовых коллективах и особенно в школах, среди детей. Дело чести физкультурных организаций — придать массовый, всенародный характер гимнастике, основному средству физического воспитания. Дело чести советских спортсменов следовать примеру своего передового отряда — штангистам — и дать стране новые мировые рекорды.

XVIII с'езд нашей большевистской партии указал на необходимость усиления массовой оборонной работы. Обязанность физкультурных организаций—всемерно развивать оборонные виды спорта, еще более военизировать систему подготовки молодежи. Этому во многом будет способствовать новый комплекс ГТО в основном утвержденный правительством.

Сегодня, в торжественный для всей страны день, вождь и учитель трудящихся всего мира товарищ Сталин будет приветствовать советскую молодежь, многомиллионную армию физкультурников страны социализма. Вместе с товарищем Сталиным вся страна будет приветствовать славных физкультурников и физкультурниц одиннадцати братских союзных республик, знатных людей советского спорта, ведущих наше движение вперед, высоко поднимающих спортивное знамя СССР.

Да здравствует сильная, смелая, отважная сталинская молодежь! Да здравствуют пламенные патриоты родины — физкультурники и физкультурницы!

Могучее физкульт-ура великому Сталину!

О параде физкультурников

С каждым годом наши парады физкультуры являются все более веселыми, яркими и богатыми. Все более уверенно-тверд шаг молодежи, и ярче горит в глазах ее радость жить в стране, где так быстро и красиво воспитывается тело и так огненно, победоносно цветет в нем боевой, героический дух, ежедневно выявляя себя в работе на обогащение народа, на оборону родины, против врагов, почти ежедневно сверкая смелыми подвигами на благо своей страны. **А. М. ГОРЬКИЙ.**

(Из впечатлений А. М. ГОРЬКОГО от парада физкультурников в Москве. «Правда» — 2 VII—1935 г).

Наш день

Знамена. Знамена. Знамена
Покрыли простор площадей.
Идут по стране миллионы
Счастливейших в мире людей.
Какая в их мускулах сила!
Огромен их воли закал,
Их родина наша взрастила!
Их Сталин родной воспитал!
Фанфары, оркестры. Знамена
Покрыли простор площадей.
Идут по стране миллионы
Счастливейших в мире людей.
Какая огромная сила
Идет по отчизне моей!
Их солнце загаром покрыло,
Обветрил их ветер морей.
Гранатой, мячом и
винтовкой,
Машиной, идущей в пробег,
Умеет уверенно, ловко
Владеть молодой человек.
Любовью народною гордый,
Приклад приложивши
к плечу,
Стрелковые ставит рекорды,
Уверенно бьет по мячу.
Он первый в цеху и в учебе,
В рекордах стахановских
смен,
Чудесный, особенной пробы
Счастливый советский
спортсмен.
Он строит дороги и зданья,
Он всюду, всегда на виду,
Он в поле спешит на
комбайне,
В тайге он находит руду.
На планере он набирает
Стремительную высоту,
Уверенно бьет самураев
На дальневосточном посту.
Знамена. Знамена. Знамена
Покрыли простор площадей.
Идут по стране миллионы
Невиданных в мире людей.
Какая в их мускулах сила!
Огромен их воли закал!
Их родина наша взрастила!
Их Сталин родной воспитал!

Петр ВЕЧОРА.

РАДОСТНЫЙ ДЕНЬ ДЛЯ СОВЕТСКИХ ПОЛЯРНИКОВ

Советские зимовщики никогда не прекращают заниматься физкультурой и спортом, черпая с их помощью новые силы и закаляя свое здоровье. Среди льдов и торосов они проделывают гимнастические упражнения, бегают на лыжах, устраивают спортивные соревнования.

В дни, когда по Красной площади будут шагать колонны физкультурников и спортсменов одиннадцати братских социалистических республик, славные советские полярники будут вместе со всей страной подводить итоги своей успешной физкультурно-спортивной работы.

Летчик П. ГОЛОВИН,
Герой Советского Союза.

ПРИВЕТ ПАТРИОТАМ

Не сомневаюсь, что и в этом году парад физкультурников будет яркой и убедительной демонстрацией силы, оптимизма, боевой закалки нашей молодежи.

Постановление правительства о Всесоюзном дне физкультурника обязывает прежде всего к тому, чтобы советский физкультурник был образцом дисциплинированности, политической активности и сознательности. Он выполнит эту задачу, если покажет на деле свою готовность к труду и обороне.

Стахановцы, ударники наших заводов, фабрик и полей должны основательно пополнить ваш многомиллионный отряд, а вы, физкультурники, должны устанавливать не только спортивные, но и стахановские рекорды.

И. ГУДОВ,
депутат Верховного Совета СССР.

„В ЗДОРОВОМ ТЕЛЕ —ЗДОРОВЫЙ ДУХ“

Академик А. А. БОГОМОЛЕЦ,
депутат Верховного Совета СССР.

Задачи физической культуры в нашей советской социалистической стране многообразны. Физическая культура должна готовить стойких и сильных защитников нашей родины. Физкультура должна служить здоровым и радостным отдыхом после работы. Физическая культура во всех ее разнообразных проявлениях должна способствовать гармоническому развитию организма. Она развивает ловкость и находчивость, она в равной степени необходима работникам умственного и физического труда.

В борьбе за нормальное долголетие физкультуре принадлежит несомненно одно из важнейших мест.

Физкультура в равной степени важна и для растущего организма, способствуя его полному гармоническому развитию, и для организма в расцвете сил, который она укрепляет, и для организма, который уже перешел через вершину своей жизни, но которому физкультура может и должна помочь как можно дольше удержаться вблизи этой вершины.

Величайший советский ученый, академик Павлов сохранял необыкновенную бодрость до конца жизни. Он умер на 86 году от заразного заболевания гриппом. До конца дней он занимался физической культурой. В течение десятков лет Иван Петрович был председателем гимнастического общества врачей, увлекался ездой на велосипеде и особенно любил городки, пристрастие к которым не покидало его до последних месяцев его жизни. Он вообще очень любил физический труд, любил копаться в огороде, заботился и собственноручно поддерживал в прекрасном состоянии дорожки сада в Колтушах. Весьма вероятно, что постоянный физический труд, который академик Павлов сочетал со своей работой идеального ученого, в значительной мере поддерживал его творческую научную деятельность. Недаром еще из глубокой древности к нам пришло выражение «в здоровом теле—здоровый дух».

Приветствуя физкультурников с их праздником, желаю им успеха в работе, являющейся одним из важных участков борьбы за нормальное долголетие человека.

КИЕВ, 16. (По телефону).

За новый мощный под'ем физкультурного движения, за новые победы советского спорта!

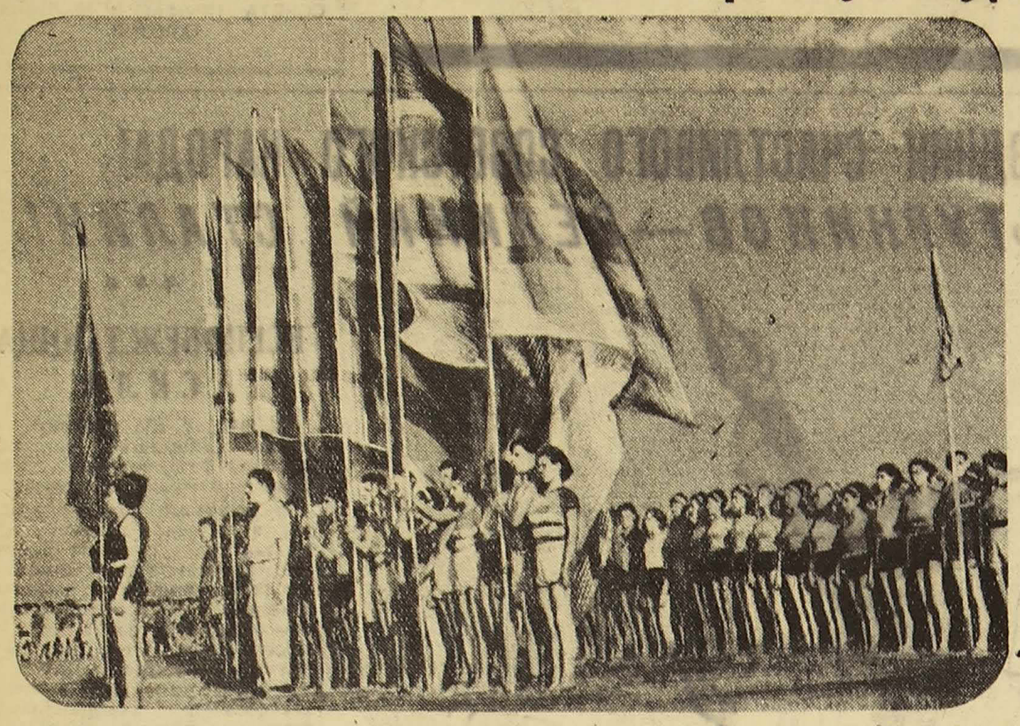

Стройной колонной пройдет по Красной площади отряд московского спортивного общества «Пролетарская победа». На снимке: колонна знаменосцев общества.

Фотохроника ТАСС.

Рост

ГОД УПОРНОЙ, ЗАМЕЧАТЕЛЬНОЙ РАБОТЫ

Как выросли добровольные спортивные общества за год, отделяющий нас от прошлогоднего физкультурного парада! Сколько нового, интересного произошло в физкультурном движении!

★

С гордостью носят сотни тысяч физкультурников славное звание динамовцев, имя передового спортивного общества, награжденного за выдающиеся успехи орденом Ленина.

Многочисленны и сильны отряды стрелков, автомотоводителей, гранатометчиков, значкистов ГТО первой и второй ступени, заботливо выращенных «Динамо». Велика слава снайперов-динамовцев.

Гимнастика очень популярна в «Динамо». Результатом серьезной, повседневной работы был успех динамовцев-гимнастов, занявших 1-е место в первом и втором разрядах юбилейной спартакиады РККА — ВМФ. За год это спортивное общество подготовило 8 мастеров, 11 перворазрядников, 106 гимнастов второго и 680 — третьего разрядов. Более 30 мастеров выращено также по боксу, конькам, борьбе, штанге... Спортсмены «Динамо» установили за год свыше 20 всесоюзных рекордов.

Из года в год перевыполняет орденоносное общество «Динамо» задания по воспитанию людей, готовых к труду и обороне.

★

«Спартак» — одно из крупнейших обществ в Союзе. В его 5 756 низовых коллективах — 183 тыс. физкультурников и среди них около 160 тысяч значкистов ГТО I ступени и 963 значкиста II ступени. Только в 1939 году нормы ГТО-I сдали 11 690 спартаковцев и ГТО-II — 200 чел.

В сотнях спортивных соревнований успешно выступают 376 мастеров спорта, 523 перворазрядника и 2 632 второразрядника — это почти в 2 раза больше, чем в прошлом году. Спартаковцам в прошлом году принадлежали 42 всесоюзных рекорда, а теперь — 76 рекордов!

В 48 колхозах «Спартак» организовал физкультурные коллективы.

★

89 спортивных обществ профсоюзов об'единяют почти полуторамиллионную армию физкультурников профсоюзов. Огромная сила!

В прошлом году в кроссе им. Шверника участвовало 200 тысяч физкультурников. В этом году на старт кросса вышли 480 тысяч участников, 260 тысяч из них сдали нормы ГТО. Гранату метали 400 тысяч чел.

3 мировых рекорда по штанге (Касьяник, Новак и Куценко) и 6 всесоюзных рекордов держат профсоюзы. 14 всесоюзных рекордов по плаванию принадлежат профсоюзам. Леонид Мешков, Либель, Озеров, Машковцев, Белковский, Колоскова, Шелешнева и другие пловцы умеют бороться и побеждать.

★

Большие сдвиги произошли в ведущих спортивных обществах профсоюзов. Наглядным примером этого является «Локомотив Центра».

На 2 миллиона рублей по сравнению с прошлым годом вырос бюджет «Локомотива», составляющий теперь 11 миллионов рублей. В Кашире, Вологде, Ярославле, Брянске развернуто строительство стадионов. По предварительным данным, физкультурные организации 8 железных дорог и 2 институтов выросли за последнее полугодие на 7 622 чел. Здесь организованы 162 новых коллектива физкультуры.

Хорошо работает совет «Локомотива» Ленинской ж. д. (председатель т. Мазин). Тут созданы 29 новых низовых коллективов, ряды «Локомотива» пополнились 1 159 молодыми физкультурниками.

С каждым днем ширится социалистическое соревнование им. Третьей Сталинской Пятилетки. Переходящее красное знамя «Локомотива» держит сейчас дружный коллектив депо им. Ильича (Западная ж. д.).

★

Есть о чем рапортовать физкультурникам «Буревестника». Цифры, характеризующие его работу, достаточно убедительны.

До 1938 г. в обществе не было ни одного снайпера, теперь их 30. Общество подготовило 14 летчиков. В различных областях, краях и республиках организованы 48 учебных автомотопунктов.

В обществе сейчас более 2 500 автомотоводителей, 4 276 стрелков, 182 альпиниста, 3 887 охотников, 63 парашютиста. «Буревестник» растет с каждым днем.

Общество воспитало много способнейших спортсменов, в том числе и 50 мастеров спорта.

Физкультурники «Динамо», «Спартака», «Локомотива», «Зенита» и «Буревестника» идут в первых рядах могучей спортивной армии страны победившего социализма.

Рапорты побед

ЯКУТСК, 17. (По телеграфу). Физкультурные организации республики золота, пушнины и леса, самой обширной по территории в Союзе, горячо встретили решение правительства об установлении Всесоюзного дня физкультурника.

Ко дню 18 июля мы приходим с новыми достижениями. Недавно открыт республиканский стадион. Спортивные площадки и базы сооружаются в городах и колхозах республики. Всего летом этого года должно быть открыто 196 баз и около 100 площадок.

День 18 июля в Якутской АССР будет отмечен общегородскими парадами физкультурников, выступлениями гимнастов, футбольными и волейбольными матчами, массовой сдачей норм ГТО.

Д. БАРАШКОВ,
председатель комитета физкультуры Якутской АССР.

★

Коллектив общества «Сталь» завода им. Орджоникидзе встречает День физкультурника досрочным выполнением годового задания по ГТО. По первой ступени задание — 500, подготовлено 510; по II ступени задание — 19, подготовлено 22.

Общество «Сталь» — ВАРШАВСКИЙ, ТОВСТЫКИН.

★

Передовые коллективы гор. Сталино ко Дню физкультурника добились отличных показателей в работе по комплексу ГТО. Инициатор всесоюзного социалистического соревнования физкультурных организаций — коллектив общества «Сталь» завода им. Сталина—подготовил 612 значкистов ГТО при задании 600. Общество «Спартак» подготовило 159 чел. при задании 150. Спортивными секциями в городе охвачено 20 244 человека, военно-прикладными секциями — 8 906.

БУГАЕВ,
председатель Сталинского гор. комитета по делам физкультуры и спорта.

★ ★ ★ ★ ★ ★ ★ ★ ★ ★ ★ ★

Молодая гвардия

Когда заговорят о феноменальной силе, то непременно назовут славную плеяду — Шатов, Попов, Амбарцумян. Разговор о ледяной дорожке будет связан с фамилиями Мельникова, Летчфорда. В дискуссиях о битвах на зеленом поле обязательно назовут Старостиных, Федотова, Ильина, Акимова и других... Быстрота у нас ассоциируется с именами Аниканова, Бойченко, Мешкова, Алешиной.

Молодой советский спорт имеет уже свою старую гвардию. Конечно, это понятие весьма условно: старейшие из них, например, Яков Мельников, Евгений Кудрявцев, перешагнув за четвертый десяток, все еще «дают жару» молодым; другие, перевалив за тридцатилетний рубеж, выступают с успехом уже второй десяток лет, являя изумительные примеры счастливого спортивного долголетия. Таковы наши заслуженные мастера А. Демин, М. Шаманова, Д. Васильев, Н. Озолин. Наконец, стаж третьих исчисляется немногими и даже очень немногими годами, но широкая популярность, их спортивный удельный вес уже поставили их в ряды «старой гвардии» советского спорта: это бр. Знаменские, Пугачевский, Канаки, Нина Думбадзе, Татьяна Севрюкова, совсем молодые Юлия Кочеткова, Тамара Полыгалова и многие, многие другие.

Но есть еще более многочисленный отряд спортсменов, которые «подпирают» признанных рекордсменов и подчас отбирают у них победные лавры. Их имена только-что блеснули на спортивном горизонте, но на их стороне прекрасное преимущество — молодость.

★

Несколько лет назад, когда гимнастика еще не выходила на широкую дорогу расцвета и под'ема, ее чемпионы держали свое звание годами. Но вот, начиная с 1936 года, картина резко меняется. Рцхиладзе уступает звание Дмитриеву, последний отдает его Романишвили, а этот, в свою очередь побежден Ибадулаевым. Это говорит о притоке свежих сил, о росте молодой смены.

...1939 год. Всесоюзные соревнования в Киеве. Разыгрывается личное первенство в вольных движениях. Это труднейшая и вместе с тем самая красивая область гимнастики. Она поднимается здесь на высоту искусства, а искусство немыслимо без творчества. И вот представители молодого поколения, бывшие школьники, теперь студенты Инфизкультета имени Сталина, Владимир Беляков и Дросида Антипас добиваются блестящей победы.

Вместе с тем показанные ими упражнения под силу только хорошо тренированному, вполне развитому организму. Наивысшей оценкой отмечена их победа — Беляков получает 10 баллов из 10 возможных, Антипас — 9,97!

Последние первенства СССР и ВЦСПС замечательны тем, что выдвинули на первый план талантливую молодежь.

★

7 000 очков. Легкоатлеты знают, что значит эта сумма. Чтобы «заработать» ее, нужно показать отличные и даже выдающиеся результаты в десяти упражнениях по всем трем классическим видам легкой атлетики — бегу, прыжкам, метанию. 7 000 очков — это международный результат, к которому ближе всех у нас подошел лучший десятиборец страны Александр Демин (6656 очков).

Кто же будет первым, осуществившим мечту советских десятиборцев, кто победит в этом труднейшем виде спорта с результатом в 7 000 очков?

★

Взоры обращаются к молодой смене, растущей на наших глазах. Не Иван ли Степанченок, 20-летний студент Московского мединститута, который в прошлом году впервые выступив в десятиборье, был ближайшим к рекордсмену страны А. Демину? Очень возможно... Уже в текущем сезоне молодой десятиборец дважды бьет рекорд в одном из самых техничных упражнений — в беге с барьерами на 110 м, показав 15,2 и 15 секунд.

...Год тренировки понадобился В. Бровко, чтобы в тройном прыжке показать всесоюзное достижение — 14 м 80 см. Еще 20 см, и новый 15-метровый рубеж будет позади! Молодой атлет готовится к этому... Также прогрессируют выступающие первый год со взрослыми девушки и юноши Л. Хронина, Федосеева (прыжок в высоту 145 см и 150 см), С. Кузнецов (прыжок в длину 7 м 01 см.), Берилло (высота 185 см), Г. Попов, Коробков, С. Ганцева и др.

Не успела еще эта замечательная смена достигнуть своего расцвета, а сзади уже готовят покушения на результаты старших те, кто в последние годы юношеских выступлений Степанченка, Пугачевского, Замбримборца только начинали выступать по группе мальчиков и девочек. Это — метание, бегуны, прыгуны — И. Балатанов, Надя Севрюкова, Р. Беляева, Б. Тарелкин, Крупик, С. Комаров, В. Захаров, Оленин, Я. Константиноишвили, Пфефер, А. Соловьев, М. Рыжова и тысячи других из «золотого фонда», советской детворы. В добрый час!

★

...Григорий Новак совсем молод, ему нет и 20 лет. Занимается штангой всего лишь два года, раньше увлекался акробатикой.

На республиканских соревнованиях Новак устанавливает свой первый украинский рекорд (для среднего веса), показывая в жиме двумя 105 кг.

Григорий чувствует, как прибывают у него силы, крепнет организм, растет техника. Он решает отобрать у Тоуни, сына египетского шейха, его феноменальные мировые рекорды. 7 мая 1939 г. — радостный день в жизни Григория. В этот день сын рабочего-возчика побил мировой рекорд сына шейха в жиме двумя — 117,5 кг. У Новака — 118,1 кг!

Ряды сильнейших штангистов страны растут с каждым годом.

...Близится день, когда 13 мировых рекордов, еще оставшихся в руках буржуазных чемпионов, падут под ударами советских атлетов.

★

...15-летний школьник Артур Аксенов хорошо ездил на велосипеде. Его, естественно, потянуло на трек. Артур стал заниматься в велосекции под руководством В. Ипполитова на Стадионе юных пионеров.

Юноша не пропускал ни одного соревнования. Он стал разбираться в технике педаляжа, тактике, приобрел правильную посадку, копил тактический опыт.

Открытие велосезона на треке в этом году молодой велосипедист ознаменовал блестящим результатом. На тяжелой резине он прошел гит — 200 м. в 13,3 сек.

...17-летний Артур Аксенов через год — два может стать не только рекордсменом, но и мастером спорта.

★

Молодых спортивных талантов, расцветающих под солнцем Сталинской Конституции, не перечесть. В любой области спорта — на водных дорожках, на лыжне, на теннисных кортах, на футбольных полях, на борцовском ковре, в стрелковых тирах, фехтовальных дорожках — каждый год появляются все новые имена. Не перечислить здесь всех представителей молодой гвардии спорта. С каждым годом все плотней и многочисленней ее ряды. И в этом вернейший залог наших будущих близких побед на мировой спортивной арене.

Чтобы эти дни наступили скорее, хочется услышать 18 июля 1940 года:

— За минувший год лучшие тренерские силы, квалифицированнейшие преподаватели физкультуры, талантливейшие организаторы были направлены на работу с юными спортсменами, с молодой гвардией советского спорта.

Нигде в мире нет таких замечательных условий, как в СССР, для расцвета физкультуры и спорта. Растут достижения зрелых советских мастеров, быстро шагает вперед — к мировым рекордам подрастающая молодежь. НА СНИМКЕ: молодые, талантливые спортсмены-физкультурники, добившиеся высоких спортивных результатов (слева направо): мотоциклистка Скобель (Харьков), пловец Мешков (Ленинград), велосипедист Букреев (Харьков), легкоатлет Комаров (Москва), пловцы Гугушвили и Маковкина (Тбилиси), Ю. Кочеткова, гимнастка Муромцева, велосипедист Аксенов, мотоциклистка Туманян и легкоатлет Балатанов (все Москва), конькобежец Летчфорд (Горький), боксер Старосветский (Киев), гимнастка Ахунян (Армения) и легкоатлетка Беляева (Москва).

ПАМЯТНЫЕ ВЕХИ ФИЗКУЛЬТУРНОГО ГОДА

В. СНЕГОВ,
председатель Всесоюзного комитета по делам физкультуры и спорта при СНК СССР.

Красочными событиями, большим содержанием, пафосом борьбы за построение коммунистического общества насыщен каждый день жизни нашей необ'ятной многонациональной Страны Советов. В грандиозной созидательной работе на первый план выступают сейчас сложные процессы выращивания, развития, формирования молодого поколения, воспитания его в коммунистическом духе.

Помня, что физическая культура является неот'емлемой частью коммунистического воспитания, мы обязаны неустанно прививать физкультурникам высокие принципы беззаветного служения родине и своему народу, любви к социалистическому труду, честности, гуманности, дружбы, мужества и беспощадной непримиримости к врагам Страны Советов. Воспитателем молодежи может быть только всегда растущий специалист своего дела, человек при этом марксистско-образованный, обладающий «чувством нового», этого, по словам товарища Сталина, драгоценного качества каждого большевистского работника.

В исторических решениях XVIII с'езда ВКП(б) с особой силой подчеркнуто значение коммунистического воспитания, как первоочередной, центральной задачи нового этапа нашего строительства, новой полосы постепенного перехода от социализма к коммунизму.

В связи с этим еще на более высокую ступень поднялась в нашей стране физическая культура, являющаяся одним из средств коммунистического воспитания молодежи. Постановление советского правительства об установлении Всесоюзного дня физкультурника является новым доказательством все возрастающей государственной роли физической культуры и спорта.

Год, предшествующий сегодняшнему всенародному празднику, ознаменовался сложными процессами, интересными новыми явлениями в советском физкультурном движении. Самым массовым и значительным фактором нового явилось движение физкультурников за овладение военными специальностями, приобретение оборонных навыков. Это движение было откликом советских патриотов на героические подвиги доблестной Красной Армии в районе озера Хасан.

Сотни тысяч молодых людей, и в первую очередь призывников, приобрели за этот год оборонные специальности, стали летчиками, парашютистами, ворошиловскими стрелками, мастерами сверхметкого огня, гранатометчиками, мото- и велосвязистами, водителями боевых машин. С чувством радости и законной гордости рапортуют об этом сегодня стране, партии, правительству и лично товарищу Сталину посланцы 11 братских союзных республик и физкультурники красной столицы. Но именно сегодня мы еще раз должны твердо заявить, что это лишь начало совместной работы физкультурных, осоавиахимовских и комсомольских организаций по широкому развертыванию массовой физкультурной и спортивной работы, по внедрению оборонных видов спорта среди всего населения социалистической отчизны. В этом направлении нам предстоит еще очень большая работа, к которой нас обязывают указания XVIII с'езда ВКП(б).

В нынешнем году на традиционном параде, посвященном Всесоюзному дню физкультурника, выступят отдельной колонной физкультурники колхозов Московской области. Это знаменательно: никогда еще не наблюдалось такого быстрого роста рядов физкультурных коллективов колхозной деревни, как в нынешнем году. Увеличилось число колхозных физкультурников и в делегациях союзных республик. Так, например, из 200 физкультурников Казахской ССР около 100 колхозников, в азербайджанской делегации выступают колхозники, имеющие всесоюзную спортивную классификацию (гимнасты IV и III разрядов). Это — явление не случайное, а результат оживления физкультурной работы в колхозах. Именно в Азербайджане зимой нынешнего года началось замечательное движение сельской интеллигенции, направленное к широкому внедрению физической культуры и спорта среди колхозников. Инициатор его — комсомолец, учитель Борис Жемчужников из отдаленного горного Кедабекского района.

Движение сельской интеллигенции, сближение мастеров спорта, физкультурников города с колхозными приняло еще более массовый характер в связи с подготовкой лучших физкультурных коллективов социалистической деревни к показу своих достижений на Всесоюзной сельскохозяйственной выставке. Чаще стали практиковаться выезды физкультурных бригад спортобществ в колхозы, совместные спортивные встречи, продолжительные командировки мастеров спорта.

Колхозная деревня таит неисчерпаемые резервы для многомиллионного пополнения славной армии советских физкультурников, для выращивания новых многотысячных кадров способнейших специалистов всех видов спортивного оружия. Если колхозную молодежь привлекать к сдаче норм ГТО, хотя бы в таких масштабах, как это делается в городе, то у нас насчитывалось бы не 7 миллионов, а в полтора-два раза больше значкистов ГТО. В качестве конкретной и вполне выполнимой задачи можно выдвинуть пожелание, чтобы через год, ко второму Всесоюзному дню физкультурника, в каждом колхозе был физкультурный коллектив, проводились работа по комплексу ГТО и регулярные занятия по гимнастике, легкой и тяжелой атлетике, лыжам, стрельбе, спортиграм и там, где можно, — по плаванию. Для этого нужно, чтобы не только комитеты по делам физкультуры, но и спортивные общества помогли колхозам в подготовке кадров инструкторов и физоргов, в передаче организационного опыта, в постановке массовой учебно-спортивной работы, в создании спортивных площадок.

За последний год в колхозной деревне стало особенно заметно строительство физкультурных сооружений. Колхозы-миллионеры строят физкультурные парки, спортплощадки с футбольными полями.

Одним из практических мероприятий, направленных к под'ему спортивной работы в деревне, надо признать проводимые массовые кроссы и велокроссы колхозников.

Советское государство щедрой рукой отпускает сотни миллионов рублей на физическую культуру и, в частности, на строительство спортивных сооружений. В нашем распоряжении свыше четырех тысяч комплексных спортивных площадок, 45 тысяч волейбольных и баскетбольных полей, около 6 тысяч лыжных станций. За годы сталинских пятилеток построено более 500 водных станций, 10 плавательных бассейнов, около 1 200 теннисных кортов. Из нескольких сот стадионов некоторые могут быть признаны лучшими в Европе по удобствам и для спортсменов и для зрителей. Однако не секрет, что эксплоатация многих стадионов поставлена из рук вон плохо, они загружаются всего на 60 и даже меньше процентов. Строительство спортивных сооружений ведется еще крайне безалаберно, без строгого контроля. Многие спортивные организации ставят своей целью строить как можно более крупные физкультурные сооружения, забывая о примитивных спортплощадках, о волейбольных и городошных полях и т. д. Подчас стадионы строятся годами. Молодежь не удовлетворяют подобные темпы, и тогда рядовые физкультурники подают пример того, как надо строить.

В одном из крупнейших городов Советского Союза, в столице Узбекистана — Ташкенте, до последнего времени не было возможности заниматься водным спортом. Нынешней весной решено было в окрестностях города создать искусственное озеро и парк для того, чтобы молодежь могла учиться хорошо плавать, грести. Сооружение этого озера предполагалось провести в два года. По призыву комсомольцев вся молодежь Ташкента приняла самое непосредственное участие в работах. 23 апреля начались первые земляные работы, а 3 июля физкультурники уже плавали

Это далеко не единичный пример дружной коллективной работы физкультурников по сооружению новых спортивных баз. Приблизительно в таких же условиях молодежь Мурманска строит свой стадион.

На протяжении последнего года внимание всей армии физкультурников было приковано к проекту нового комплекса ГТО. Можно без преувеличения сказать, что новый комплекс ГТО является творчеством сотен тысяч физкультурников, и поэтому он наилучшим образом отвечает повышенным требованиям подготовки молодежи к стахановскому труду и героической защите неприступных рубежей нашей матери-родины. Новый комплекс ГТО позволяет правильно сочетать массовую учебную работу по ГТО с повышением спортивной специализации каждого физкультурника. Наряду с обязательными нормами, сдавая которые физкультурник доказывает, что он приобрел известные военно-прикладные знания, предоставляется возможность каждому физкультурнику выбирать остальные нормы сообразно своим спортивным наклонностям.

Отличительной особенностью нового комплекса ГТО является тщательно продуманная система воспитания таких наиболее ценных качеств, как выносливость, сила, смелость, ловкость, быстрота, умение ориентироваться в любой обстановке. Советские физкультурники почти по всем этим показателям превосходят спортсменов зарубежных стран. Ни в какое сравнение с буржуазными спортсменами не могут итти моральные качества советских физкультурников, сознательных и активных строителей коммунистического общества. Беспредельная преданность социалистической родине, делу Ленина — Сталина поднимает советских физкультурников на такую высоту, которая, естественно, недосягаема для спортсменов, воспитывающихся в условиях буржуазного строя.

Ни одна страна в мире не имеет таких богатырей, как Советский Союз. Весь народ гордится такими богатырями, сталинскими соколами, как Герои Советского Союза М. Громов, В. Коккинаки, Г. Байдуков, А. Беляков, И. Спирин и многие, многие другие. Смелость, отвагу, изумительную выносливость советские физкультурники не раз демонстрировали перед всем миром в неповторимых альпинистских восхождениях на неприступные вершины Памира и Кавказа, в беспримерных пеших, лыжных переходах и велопробегах. О силе советских физкультурников можно судить хотя бы по тому, что из 35 мировых рекордов по поднятию тяжестей 22 принадлежат нашим атлетам. О любви к военному делу, меткости глаза и твердости руки свидетельствуют блестящие, никем не превзойденные результаты советских стрелков в международных заочных соревнованиях.

В чем же мы отстаем от буржуазных рекордсменов? Отстаем мы только в мастерстве, в технической культуре спорта, которая постигается не годами, а десятилетиями. Когда советское физкультурное движение лишь начинало зарождаться, мы уже отставали в спортивной технике на 20—30 лет от любой буржуазной страны. Теперь этот разрыв по многим видам спорта сводится к минимуму. Особенно разительно продвинулись вперед советские спортсменки. Это понятно: физкультура среди женщин в нашей стране давно уже достигла таких масштабов, которые невозможны в зарубежных странах, где лишь очень немногие женщины могут заниматься спортом. А ведь именно массовость в конечном счете решает вопрос создания таких кадров спортсменов, которые в состоянии завоевать все мировые рекорды.

Для более успешного штурма мировых спортивных рекордов нам нужно еще с большим упорством накапливать силы, создавать многотысячные резервы отличных спортсменов. И в первую очередь следует обратить внимание на учебно-спортивную работу в низовых коллективах и среди детей.

И одним из самых решающих условий нашего успешного продвижения вперед должно являться массовое развитие гимнастики.

★

Большие и ответственные задачи поставлены перед советским физкультурным движением. Пусть первый Всесоюзный день физкультурника, день всенародного смотра наших рядов, в то же время будет исходным днем для нового организованного наступления на мировые спортивные рекорды, для нового мощного под'ема и расцвета физической культуры в СССР.

НАРОД СТРОИТ СТАДИОНЫ

Сегодня, в День физкультурника, первые потоки горных вод киргизского Ала-Тау хлынут в широкий котлован будущего озера.

«...Там, где природа не позаботилась об удобствах человеческой жизни, там эти удобства создаются руками советского народа. Так делается потому, что советский народ, партийные и непартийные большевики, неизменно руководствуется сталинской формулой, — нет таких крепостей, которых не могли бы взять большевики!»

Так писали комсомольцы и физкультурники Фрунзенского мясокомбината, обращаясь ко всем трудящимся г. Фрунзе с призывом построить под городом большое искусственное озеро.

Нужно ли говорить, как горячо откликнулись трудящиеся г. Фрунзе на обращение молодежи о строительстве искусственного озера? В выходные дни после работы на стройку приходило множество народа. Количество рабочих рук в 3—4 раза превышало потребность. В течение двух недель было выполнено 80 проц. работ: было вынуто 30 тысяч кубометров земли.

И вот сегодня забурлит долгожданная, чистая, свежая вода...

...В тот же час под Ташкентом, за много сот километров от Фрунзе, будет дан старт первого спортивного заплыва, впервые состоится водный праздник физкультурников Узбекистана на Комсомольском озере.

Географам придется нанести на карты новое водное пространство. В знойном Узбекистане, под Ташкентом, где каждая капля воды ценится на вес золота, народ создал озеро.

Железнодорожники, текстильщики, дехкане окрестных колхозов, молодежь и пожилые люди отдали сотни тысяч часов на земляные работы, в течение двух месяцев построили искусственное озеро размером в 6 000 кв. м. Теперь на его берегах строятся водные станции «Динамо» и «Спартак», стадион, гимнастический городок, теннисные корты, волейбольные и баскетбольные площадки. Физкультурники Узбекистана получили новую замечательную спортивную базу.

...Множество колхозов во всех концах Советской страны строит сейчас свои колхозные стадионы. Стадион в колхозе становится такой же необходимостью, как избачитальня или клуб.

В колхозе им. Шевченко, Петровского района, Киевской области, правление наметило в бюджете 1939 года 500 трудодней и 1 000 рублей денег на строительство стадиона. Но при обсуждении вопроса на общем собрании колхозники увеличили эти цифры до 2 000 трудодней и 4 000 рублей.

И как было построено озеро в Ташкенте, как строятся озеро во Фрунзе и стадион в колхозе имени Шевченко, так же сооружается стадион в Мурманске.

Крупнейшая культурная стройка Заполярья воздвигается силами энтузиастов — трудящихся Мурманска. Социалистические субботники оживили огромную площадь законсервированного стадиона. На месте заброшенного пустыря в центре Мурманска вырастает прекрасное физкультурное сооружение. Народ строит стадион.

Так конкретными делами, упорным трудом своих рук выражают люди Советской страны свою любовь к физической культуре.

В. КРАТОВ.

„... И не тот теперь Миргород“

Ровной линией протянулась центральная улица. Она радует глаз листвой молодой посадки, чисто подметенными тротуарами, аккуратно окрашенными заборами.

Когда-то неграмотное, забитое село вечно жило в нужде.

Ныне времена иные. Известный украинский поэт орденоносец Павло Тычина в одном из своих стихотворений пишет:

И не тот теперь Миргород,
И Хорол-речка не та...

И село Худяки теперь не то, и люди там иные. Это новое социалистическое село, живущее культурной и зажиточной жизнью. Его физкультурный коллектив завоевал почетное право быть кандидатом на Всесоюзную сельскохозяйственную выставку.

...Колхоз переживает горячую пору, на полях идет борьба за высокий урожай. Хорошая погода благоприятствует уборке хлебов, все внимание брошено в поле. В день, когда бригады убирали последние гектары хлеба, в селе появилось большое об'явление: «Сегодня на стадионе парка физкультуры — футбольный матч. Играют команды колхозов сел Ломоватое и Худяки».

Физкультуру в Худяках любят, особенно любят футбол. Лучший футболист и капитан команды Ф. Кожемяка пользуется большим уважением у своих односельчан. Футбольный матч — большое событие в селе, его смотрят все от мала до велика. Когда худяковцы играют в Ломоватом, их сопровождают многие болельщики, точно так же всем селом приходят болельщики из Ломоватого на матч в Худяки.

Соревнование двух сел началось давно, тогда, когда ломовчане приступили к строительству своего стадиона. Это было два года назад. Худяковцы решили от них не отставать. Стадион в селе Ломоватом построили раньше. Там успели все работы закончить до начала уборочной, а в Худяках работы начали значительно позже, их стадион открылся через месяц, 18 июля 1937 года.

Худяковцы гордятся своим парком физкультуры. Его построили колхозники своими силами и на свои колхозные средства. Построили так, как строят любую колхозную постройку. Горячо обсуждали на собраниях, сначала думали выделить 2 000 трудодней, но это предложение нашло большие возражения: на 2 000 трудодней можно было построить только футбольное поле с трибунами и беговую дорожку. Это мало удовлетворяло колхозников. Решили добавить еще 1000 трудодней.

Колхозным уполномоченным по строительству избрали толкового и расчетливого бригадира строительной бригады Ф. Г. Каропа.

В центре села, там, где раньше были огороды и выгон для скота, сейчас силами колхозников создано прекрасное сооружение парка физкультуры. Против главного входа высится огромнейшая 9,5-метровая фигура физкультурника, вылепленная колхозными скульпторами А. Морозом и Л. Ковалевым. В разные стороны расходятся аллеи, которые ведут к футбольному полю, спортивным площадкам, газетно-библиотечному киоску, тиру.

В этом колхозе создан крепкий физкультурный коллектив, работают многочисленные секции: по гимнастике, легкой атлетике, городкам, гранатометанию, стрельбе, плаванию, гребле, две волейбольные и две футбольные команды. В различных секциях занимаются 218 гимнастов и физкультурников. Досрочно выполнено и перевыполнено годовое задание по ГТО. Вместо 10 по плану уже подготовлено 20 значкистов. Сейчас готовятся к соревнованию по велосипеду, гранатометанию.

Среди физкультурников — лучшие стахановцы колхоза. Прекрасный легкоатлет-зоотехник Моглеванны привел в образцовое состояние колхозную ферму; т. А. Бондаренко хорошо играет в футбол и прекрасно ходит за лошадьми, стахановец колхозного кирпичного завода Кужин — лучший гранатометчик. И таких в Худяках десятки.

Колхоз всегда помогает своим физкультурникам. В этом году он отпустил 1 500 рублей.

Колхозный парк будет и дальше расширяться, здесь построят парашютную вышку, летний кинотеатр с эстрадой. Там, где протекает речушка, создадут пруд с вышкой для прыжков, местами для плавания и гребли. 18 июля в селе празднуют вторую годовщину существования колхозного парка физкультуры. Физкультура прочно вошла в быт и стала неот'емлемой частью жизни села.

Л. ДУБИНСКИЙ.

ХУДЯКИ, Киевской обл. **(От наш. спец. корр.).**

Знаменосцы 11 республик

А. СТРОЕВ

Они пойдут по торцам Красной площади, посланцы братских республик. Шелестом знамен, ритмом чеканного шага, взлетом праздничной песни они принесут к мавзолею привет 170-миллионного народа.

«Союз Советских Социалистических Республик есть союзное государство, образованное на основе добровольного об'единения равноправных Советских Социалистических Республик». 11 гербов, высоко и гордо поднятых рукой знаменосцев, подтвердят величие этих слов, сталинскую мудрость Конституции.

Дружба народов СССР! В этом — нерушимая мощь страны, первой на земле водрузившей знамя социализма.

...Гремят оркестры. Все ближе подплывает огромный герб республики, первой среди одиннадцати равных — РСФСР. В бесконечных колоннах идут физкультурники-стахановцы заводов и социалистических полей, молодые ученые, командиры физкультуры, орденоносцы, лучшие люди советского спорта.

Заслуженный мастер спорта орденоносец Яков Мельников — один из самых поразительных примеров того спортивного долголетия, которое так отличает советских спортсменов. Его прекрасный спортивный путь проложен неукротимой волей к победе, энергией, настойчивостью. Эти черты — черты сына великого русского народа, первым начавшего победную борьбу за коммунизм.

...Украина — жемчужина Советского Союза. Комсомолец Николай Лакиза несет ее знамя. В пограничной части, охраняя священные рубежи страны, он получил боевую закалку. Сейчас он—лучший студент школы тренеров. Он скоро понесет свои знания в массы украинской молодежи — той молодежи, которая уже выдвинула блестящую плеяду спортсменов, известных всему Советскому Союзу.

...Гордо реет знамя белорусского народа, поднятое крепкой рукой Николая Малкинзона, студента орденоносного института физкультуры. За ним изумительно четким, красивым шагом проходят Красной площадью молодые представители белорусского народа, освобожденного от ига белопольских интервентов. Их выступления на Красной площади в 1937 и 1938 гг. незабываемы. На параде этого года Белоруссия вновь блеснет высококультурным спортивным выступлением, мастерским исполнением сложнейших гимнастических упражнений. С радостной песней о великом Сталине белоруссы покинут площадь.

...Знаменосец Азербайджанской колонны — борец Арун Умаров, студент Бакинского педагогического училища. В его родном местечке Кахи не знали физкультуры. Победы сталинских пятилеток предстали не только в лесе новых нефтяных вышек, не только в цветении молодых садов, — они создали в городах и деревнях республики нового человека. И когда в столице Азербайджана взвивается флаг соревнований, — на стадион выходят и спортсмены Кахи.

В третий раз Умаров проносит по Красной площади знамя своей республики. Высокое доверие это он оправдал.

Честь нести знамя Грузии предоставлена Дата Маркозашвили. В Кахетии юным колхозником он побеждал в грузинской борьбе всех противников. Его сила еще более расцвела в годы учебы в техникуме физкультуры им. Берия. Ему доверили знамя за отличную учебу, дисциплину и пламенную любовь к своей родине.

Он строен, мускулист и ловок, знаменосец цветущей республики, выдвинувшей в первые ряды советского спорта много первоклассных гимнастов, боксеров, легкоатлетов, футболистов, подготовившей 250-тысячный отряд значкистов ГТО.

...Кто взломал двери тюрьмы?— поют физкультурники Грузии—Кто разбил оковы трудящихся? Кто бедным вытер слезы?

Это великий, великий Сталин!

Кто потряс весь мир? Кто устранил всех врагов? Кто построил нашу страну?

Это великий, великий Сталин!

...Над всеми шерентами возвышается могучая фигура знаменосца Армении, молодого богатыря армянского народа Серго Амбарцумяна. Гиревик мирового класса высоко держит знамя Армении. Он с честью выполнил обещание, данное на приеме в Кремле товарищу Сталину: мировой рекорд в троеборье для тяжелого веса завоеван советским спортсменом.

...Идут физкультурники Туркмении — республики, победившей во всесоюзном соревновании по ГТО. Ее знамя несет Чары Мергенов, недавно чабан, сегодня студент техникума физкультуры, чемпион республики по борьбе.

Он поет вместе с товарищами:
Сталин любимый, прими наш привет!
Ты — наша гордость и радость побед!..

...Гремит вслед звонкая «Песнь о счастье»:
Ты расцветаешь, пышный тюльпан,
Солнечный край, наш Узбекистан...

Чеканит шаги колонна Узбекистана. В колонне почти половина— значкисты ГТО II ступени. Третий год подряд впереди нее несет знамя Зариф Алимов, выпускник-отличник Узбекского техникума физкультуры, техничный легкоатлет, фехтовальщик, борец.

Давно уже он покинул родной кишлак Юз, вблизи столицы республики. Но каждый выходной день он возвращается туда, чтобы на спортивной площадке закалять молодежь кишлака.

...Таджикистан. Знамя в руках Сулеймана Ирматова, одного из сильнейших легкоатлетов республики, командира пожарной охраны. Он высок и прям, как тополь. Друзья — русские, узбеки, таджики — привели его в город из кишлака Исписар; вместе учились, вместе росли. Многие из них уже видели Москву. Но одного — комсомольца Назирова — участника прошлогоднего парада—нет среди них. Он пал геройской смертью в борьбе с нарушителями границы. Может быть поэтому, когда Сулейман Ирматов сжимает древко знамени, его брови сурово сдвигаются и вдоль рта ложатся резкие морщины.

...С песней Джамбула о первом маршале Советского Союза идет новая колонна.

Как только тобою приказ будет дан,
Поднимется грозно степной Казахстан...

Впереди колонны — комсомолец Алимшайх Салимбаев, стахановец Балхашского медеплавильного комбината, абсолютный чемпион республики по национальной борьбе. Он начинал свою жизнь в степях Караганды, за сотни километров от железной дороги. И вот он пришел к трибунам мавзолея, с которого на него смотрит Сталин. Чудесный путь советского человека!

...Бекчоро Шаршенов несет знамя Киргизии. Он был сыном бедняка и бедняком. Сейчас он — педагог, преподаватель физической культуры. В таблицу рекордов республики по штанге четыре раза вписано его имя. Когда два достижения Бекчоро оттеснили назад результаты русского штангиста Кордополова и узбека Сераждинова, оба подошли к нему с протянутой рукой:

— Хорошо! Держи свой рекорд.

...Дружба народов СССР! Это социалистическое соревнование республик: физкультурников Белоруссии — с Украиной, Казахстана — с Киргизией, Узбекистана—с Туркменией. В социалистическом соревновании крепнет связь, растут новые физкультурные коллективы, новые тысячи значкистов ГТО, сотни тысяч овладевают искусством далеко и метко бросать гранату, всаживать пули в самое яблочко мишени, управлять мотором и рулем машины.

...Дружба народов СССР! О ней говорит многонациональный состав делегаций, проходящих в парадном марше. В колонне Узбекистана: узбеки, русские, таджики, армяне, татары... 14 национальностей — киргизы, русские, украинцы, белоруссы, казахи, калмыки и т. д. — в составе киргизской колонны.

Идут посланцы одиннадцати республик. Реют знамена, развертывается монументальная, прекрасная картина дружбы народов СССР, рожденная гениальной политикой партии Ленина — Сталина.

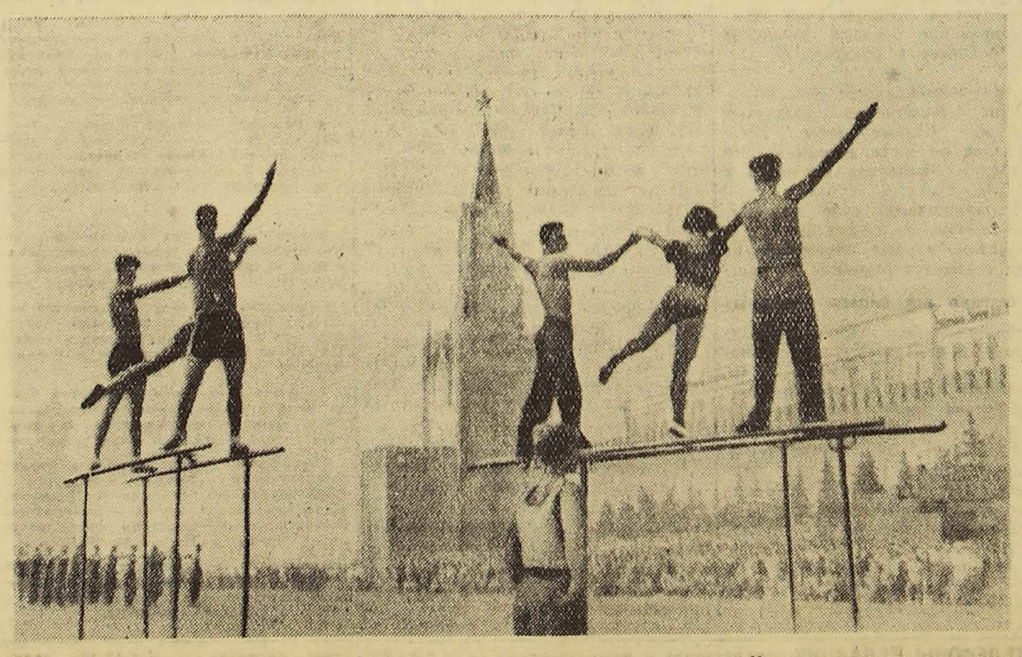

Ранним утром 16 июля физкультурники 11 братских республик вышли на Красную площадь для генеральной репетиции. На снимке: выступление студентов московского института физкультуры имени товарища Сталина.

Фото Н. ВОЛКОВА.

НОВЫЕ РЕКОРДЫ К ПРАЗДНИКУ

На праздник, посвященный оборонным видам спорта, устроенный на московском ипподроме, собрались велосипедисты, мотоциклисты и конники добровольных спортивных обществ.

В комбинированной эстафете велосипедистов общим протяжением в 20,8 км легко победила команда «Динамо» (в которой прекрасно прошли Рутковская, Ларионова, Михайлов и Тарачков), выиграв первенство столицы 1939 года.

В гонке за лидерами на 6 кругов (9 600 м) победителем вышел спартаковец Назаров, без труда оставивший позади П. Ипполитова («Динамо»).

Эту же дистанцию у мотоциклистов выиграла Свиридова («Динамо») с отличным результатом — 6 мин. 36,1 сек. Время Новикова, победителя в мужской группе, оказалось... на 2 сек. хуже, чем у Свиридовой.

15 июля на треке Стадиона юных пионеров состоялась матчевая встреча велосипедистов Москвы и Ленинграда.

Гит на 200 м с хода выиграл абсолютный чемпион СССР Батаен (Ленинград) — 12,8 сек; в 500-метровом гите с места победил И. Ипполитов (Москва) — 38,6 сек.

Заезды на 5 км принесли новые рекорды страны. Батаен прошел дистанцию в 7 мин. 04,5 сек.; Рутковская улучшила свой же рекорд, показав 7 мин 58,3 сек. С незаурядным временем закончил гонку за лидерами В. Зайпольд (Москва) — 10 км в 10 мин. 52,9 сек. (лидер В. Ипполитов).

***

В ознаменование Всесоюзного дня физкультурника провело автомотогонки московское общество «Старт». Водитель машины «М-1» Донской с механиком Парамоновым прошел 100 км в 1 час 08 мин. 56 сек. (часовая скорость 87 км). Это лучший результат в Союзе. Блеснул результатом водитель машины «ЗИС-101» Абрамов с механиком Ясинским. 100 км пройдены им в 57 мин. 30 сек. (часовая — 103 км).

Победителями в мотогонках на 100 км вышли Бусоргин — 1 час 11 мин. 52 сек. (часовая—83 км) и Теплякова — 1 : 19 : 42 (часовая — 75 км).

ВСЕСОЮЗНЫЕ РЕКОРДЫ, УСТАНОВЛЕННЫЕ В 1939 ГОДУ

ШТАНГА

ЖИМ ДВУМЯ

Легчайший вес — 91,1 — Реганян (Киев, «Спартак»).

Легкий вес — 107,5 кг — Механик (Москва, «Локомотив»).

Средний вес — 118,1 кг — Новак (Киев, «Правда»)*.

РЫВОК ДВУМЯ

Легчайший вес — 97,3 кг — Косарев (Москва, «Строитель»).

Полулегкий вес — 108,25 кг — Попов (Киев, «Спартак»).

Средний вес — 118,3 кг. — Яковлев (Ленинград, «Зенит»).

Полутяжелый вес — 124,5 кг — Кашаев (Ашхабад, «Спартак»).

ТОЛЧОК ДВУМЯ

Легчайший вес — 124,9 кг — Косарев (Москва, «Строитель»).

Средний вес — 153,1 — Божко (Москва, ЦДКА).

РЫВОК ЛЕВОЙ

Полутяжелый вес — 93,65 кг — Манукян (Ереван, «Динамо»).

ТОЛЧОК ЛЕВОЙ

Средний вес — 104,2 кг — Кошелев (Ленинград, «Зенит»).

ТОЛЧОК ПРАВОЙ

Полулегкий вес — 93,3 кг — Попов (Киев, «Спартак»).

ОЛИМПИЙСКОЕ ТРОЕБОРЬЕ

Легчайший вес — 305 кг. — Косарев (Москва, «Строитель»).

Полулегкий вес — 332,5 кг. — Попов (Киев, «Спартак»).

Средний вес — 372,5 кг — Шатов (Ленинград, «Динамо»).

Полутяжелый вес — 385 кг — Хотимский (Киев, «Спартак»).

ЛЕГКАЯ АТЛЕТИКА

Мужчины

800 м — А. Пугачевский (Москва, «Динамо») — 1 : 53,0.

1.000 м — А. Пугачевский (Москва, «Динамо») — 2 : 27,4.

1.500 м.—А. Пугачевский (Москва, «Динамо») — 3 : 56,6.

2.000 м — А. Пугачевский (Москва, «Динамо») — 5 : 31,0.

3.000 м — С. Знаменский (Москва, «Спартак») — 8 : 28,0.

5.000 м — С. Знаменский (Москва, «Спартак») — 14 : 38,4.

Стипль-чез 3 000 м — П. Степанов (Москва, ЦДКА) 9 : 28,8.

110 м с барьерами — И. Степанченок (Москва, «Динамо») 15,0.

Эстафета 4×1000 м — «Спартак», Москва (Николаев, Горюшин, С. Знаменский, Шелуляков) 8 : 09,6.

Эстафета 3×1.000 м — «Медик», Москва (Дворянчиков, Ермолаев, Г. Знаменский) 7 : 44.

Ходьба 3 км — Н. Боборыкин (Москва, «Буревестник») 14 : 12,0.

Ходьба 5 км — Н. Боборыкин (Москва, «Буревестник») 24 : 16,4.

Тройной с разбега — В. Бровко (Москва, «Пищевик») 14 м 80 см.

Женщины

500 м—К. Шило (Харьков, «Динамо») 1 : 15,7.

Шведская эстафета (Москва, «Спартак»). 2 : 20,9.

Копье—К. Лаптева (Москва, «Буревестник») 44 м 40 см.

Ядро—Т. Севрюкова-Родэ (Тбилиси, «Локомотив») 14 м 37 см.

ПЛАВАНИЕ

Мужчины

Вольный стиль 200 м — Л. Мешков (Л-д, «Сталинец») 2 : 14,8.

Вольный стиль 300 м — В. Казаков (Москва, «Спартак») 3 : 34,9.

Вольный стиль 400 м — В. Казаков (Москва, «Спартак») 4 : 55,1.

Брасс 400 м — С. Бойченко (Москва, ЦДКА) 5 : 52,1.

Брасс 500 м — В. Лебедев (Москва, «Динамо») 7 : 28,8.

На спине 200 м — Е. Белковский (Л-д, «Сталинец») 2 : 38,6.

На спине 400 м — Е. Белковский (Л-д, «Сталинец») 5 : 31,4.

Эстафета 4×100 м. брасс — сборная Москвы 5 : 02,1; эстафета 4×100 и комбинированная сборная СССР — 3 : 21,0.

Женщины

Вольный стиль 100 м — Ю. Кочеткова (Москва, «КИМ») 1 : 10,5.

Вольный стиль 300 м — К. Алешина (Л-град, «Динамо») 4 : 18,5.

Брасс 100 м — М. Соколова (Москва, «Спартак») 1 : 23,4.

Брасс 200 м — З. Шелешнева (Минск, «Буревестник») 3 : 03,3.

Брасс 400 м — Т. Полыгалова (Л-град, «Динамо») 6 : 29,6.

Брасс 500 м — Т. Полыгалова (Л-град, «Динамо») 8 : 13,2.

На спине 100 м — Ю. Кочеткова (Москва, «КИМ») 1 : 18,6.

На спине 200 м — Ю. Кочеткова (Москва, «КИМ») 2 : 50,3.

Ныряние 25 м — Ю. Кочеткова (Москва, «КИМ») 17,7.

ВЕЛОСИПЕД, ТРЕК

Женщины: 500 м с места — 41,9 сек. — Штахановская (Ленинград, «Буревестник»); 5 км—7 : 58,3—Рутковская (Москва, «Динамо»); 10 км— 16 : 06,7 — Ларионова (Москва, «Динамо»).

Мужчины: 5 км — 7 : 04,5 — Батаен (Ленинград, «Спартак»).

КОНЬКИ

5 000 м — 9 : 53,3 — Карелина (Свердловск, «Авангард»).

МОТОЦИКЛ

Класс машин до 300 куб. см.

Женщины: 1 км с места — 41,65 сек., среднечасовая скорость—86,434 км—Свиридова (Москва, «Динамо»). 1 км. с хода — 31,48 сек., среднечасовая — 114,358 км—Скобель (Харьков)*).

Мужчины: 1 км с места — 39,68 сек., среднечасовая — 90,725 км — Иваненко (Москва, «Динамо»), 1 км с хода — 29,7, среднечасовая — 123,839 км — Иваненко.

Мужчины: класс машин до 750 куб. см. 1 км с места — 33,9 сек., среднечасовая — 108,794 км — А. Кулаков (Подольск), 1 км с хода — 24,3 сек., среднечасовая — 149,812 км — А. Кулаков.

*** Черным шрифтом указаны результаты, превышающие мировые рекорды.**

*) Рекорд еще не утвержден.

Первенство СССР по футболу

ГРУППА «А»

15 июля состоялись два матча на первенство СССР по футболу между командами первой группы. В Москве, на стадионе «Динамо», встретились команды ЦДКА и «Металлурга». Первый тайм прошел вяло и закончился со счетом 0:0. Во втором тайме темп игры стал значительно быстрее. За 7 минут до конца матча «Металлург» вел 2:1 и... проиграл 2:3. Исключительно сильно провел этот матч центр полузащиты ЦДКА К. Лясковский.

В Ленинграде встретились местные команды «Электрика» и «Динамо». Результат — 2:2.

★

СТАЛИНГРАД, 17. (**Молния от нашего корр.**). Сегодня состоялась встреча на первенство СССР между сталинградским «Трактором» и тбилисским «Динамо». Напряженная игра не дала результата. Счет 2 : 2.

Г. БОРОВИКОВ.

ОТ РЕДАКЦИИ: Способная команда Сталинградского общества «Трактор» два последних матча играла без ведущих игроков нападения А. ПОНОМАРЕВА и В. ПРОВОРНОВА, по независящим от них причинам перешедших в другие команды. Деморализованный коллектив «Трактора» проиграл оба матча «Стахановцу» и «Сталинцу».

Всесоюзный комитет физкультуры признал оба матча товарищескими и решил переиграть их. Александр Пономарев и Василий Проворнов снова будут играть в «Тракторе».

ГРУППА «Б»

13 июля московский «Буревестник» принимал на своем поле ростовских динамовцев. Матч прошел очень напряженно и окончился с результатом 2:2.

Первенство СССР по баскетболу

ПОЧЕМУ ГРУБЯТ ИГРОКИ?

Излишняя самоуверенность, пренебрежение противником в баскетболе дают очень часто неожиданные результаты.

13 июля в Москве играли баскетболисты ЦДКА и Ленинградского инфизкульта (ГОЛИФК). Рослые ленинградцы очень быстро освоились с игрой противника и еще в первом тайме добились преимущества в 12 очков. К середине второго тайма счет увеличился до 28:11. Ленинградцы, уверенные в победе, ослабили внимание. Этим воспользовались игроки ЦДКА и свели игру вничью (32:32).

Меткими бросками в матче ГОЛИФК — «Локомотив» (Москва) москвичи добились перевеса в 5 очков. В начале второй половины за грубость был удален Венцель (ГОЛИФК). Оставшись вчетвером, ленинградцы сумели внести замешательство в команду «Локомотива» и не только дважды сравнивали соотношение очков, но и выиграли матч со счетом 28:26.

Встреча московского «Динамо» с тбилисским «Локомотивом» изобиловала грубостью. Растерявшийся судья Егоров (Москва) не сумел навести порядок на поле. Тбилисцы, проигравшие сначала 6 очков, хорошо финишировали, выиграв 27 : 24.

Проведенные игры показали, что с качеством судейства неблагополучно. Судьи делают ошибки, либерально относятся к грубости.

Студентки Московского областного техникума физкультуры (Малаховка) во время подготовки к параду.

Новые заслуженные мастера спорта

За высокие спортивные достижения, большую общественную работу и передачу опыта молодежи Всесоюзный Комитет присвоил звание заслуженного мастера спорта динамовцам: Н. И. Арбузникову, Т. А. Гранаткиной, А. М Иваненко, Г. В. Кушину, Э. М. Мицис, Б. И. Новикову, А. Н. Силкину (Москва), В. Ф. Китаеву, В. П. Поджукевичу (Ленинград), А. А. Гольдштейну (Тбилиси), М. Т. Погребецкому (Киев); представителям «Локомотива» — Г. И. Козлову, И. Б. Механику, А. И. Столярову (Москва), Г. И. Артамонову (Харьков), П. М. Воротилкину (автоклуб, Ленинград); Л. А. Игнатьевой, П. Д. Миронову, А. Ф. Федорову («Спартак», Москва), Л. П. Орлову, М. В. Тышко (ГОЛИФК, Ленинград).

ВЕЛОПРОБЕГ СОПКА ЗАОЗЕРНАЯ —ЗАПАДНАЯ ГРАНИЦА СССР

НИЖНЕУДИНСК, 17 июля. Прошли Нижнеудинск. Третий день идет дождь. Местами веломашины приходится нести на себе. Скорость сократилась вдвое. От сопки Заозерной пройдено более 5.000 километров. Самочувствие команды отличное.

Командор пробега
А. ТИМОХОВ.

Х Р О Н И К А

Совет Народных Комиссаров СССР рассмотрел и в основном принял разработанный Комитетом по делам физкультуры и спорта при СНК СССР проект всесоюзного физкультурного комплекса «Готов к труду и обороне СССР».

(ТАСС).

Первенство СССР по волейболу

ИГРЫ В ЗОНАХ

ХАРЬКОВ. На стадионе «Здоровье» в присутствии огромного количества зрителей началось первенство СССР по волейболу. Первыми встретились волейболисты московского «Торпедо» и одесского «Водника». Победили в двух партиях москвичи. С такими же результатами выиграли московский «Спартак» у курского «Динамо» и спартаковцы Харькова у саратовского «Медика».

С большим интересом прошли встречи женских команд. Молодые волейболистки общества «Искусство» (Харьков) выиграли матч у ленинградского «Пищевика».

МИНСК. В играх на первенство СССР по волейболу (минская зона) участвуют 8 мужских и 6 женских команд. 15 июля состоялось 7 встреч. Женская команда «Науки» (Ленинград) выиграла у московской команды этого же общества. Встреча мужских команд киевского Дома Красной Армии и «Науки» (Киев) закончилась в пользу киевлян.

КОНЧАВЕЛИ и ДЕМИДЕНКО — ЧЕМПИОНЫ ВУЗОВ

Закончились межнаркоматские соревнования студентов

16 июля закончились всесоюзные межнаркоматские гимнастические соревнования студентов. Они показали значительный рост гимнастики в вузах и техникумах. Об этом можно судить по следующим цифрам. Из 16 гимнастов первого разряда 8 сдали разрядные нормы и трое получили звание мастера (Эристова, Тимохов, Григорьев). Во втором разряде из 110 мужчин нормы сдали 82 и из 113 женщин — 32. Число сдавших классификацию в третьем разряде — 252 мужчин (из 326) и 290 женщин (из 329).

Звание чемпионов вузов получили известные мастера Кончавели (Наркомзем СССР) и Демиденко (Наркомпрос УССР); личное первенство во втором разряде выиграли Хаджиев (НКПС) и Красненко (Главное управление шоссейных дорог). Общее первенство по всем видам соревнований выиграла команда Главного управления шоссейных дорог при НКВД СССР. На втором месте команда Наркомата топливной промышленности и на третьем — Наркомзема СССР.

Слабо были подготовлены студенты к штыковому бою и преодолению полосы препятствий.

САМООТВЕРЖЕННЫЙ ПОСТУПОК

Несколько дней назад, вечером, физкультурники Киргизской республики посетили Центральный парк культуры и отдыха. Идя вдоль берега Москва-реки, они увидели, как вдали внезапно перевернулась лодка и сидевший в ней подросток погрузился в воду.

В ту же минуту один из участников прибывшей в Москву на парад делегации Киргизии, комсомолец В. Ращектаев, не снимая одежды, бросился вплавь. Ему удалось во-время вытащить утопающего из воды и доставить к берегу.

За этот поступок республиканским комитетом по делам физкультуры тов. Ращектаеву об'явлена благодарность.

Спорт. общество „Аут"

ПРО ДЕЛА СПОРТОБЩЕСТВА «АУТ»

Городок наш тем отмечен,
Тем отныне знаменит,
Что самумом слов заверчен,
Шквалом рапортов побит.
Фраз восторженные громы.
Ливень сводок лил и лил.
Первым секретарь райкома
Звонкий рапорт получил.
А за ним — предрайсовета,
Зав. РОНО, райпищеторг,
Сверхпобедный рапорт этот
Вызывал у всех восторг.
Что ж такое в нем писалось?
Всерайонно сообщалось,
Что «спортклуб района «Аут»
Массовый провел пробег,
Обучил нырять и плавать
Восемь тысяч человек.
Нормы все сданы на триста
Десять тысяч активистов!»
Гордость же спортклуба «Аут»,
«Наша честь и наша слава,
Мастера футбольных схваток
(Лозунг их «руби — калечь»)
В первый по стране десяток
Вышли после ряда встреч».
Прочитав подобный рапорт,
Получатель думал так:
«Ну, какая же я шляпа
— Ну, какой же я чудак!
И не знаю, что в районе
Спорт неслыханно растет!
Несравненным чемпионам
Наша слава и почет!»
Так про «Аут» думал каждый,
Восхищались. И однажды
В комнату совета «Аут»
Делегация вошла.
Сразу же померкла слава.
Где рекорды? Где дела?
За столом в бумажном море—
Секретарь совета Квач.
У него в туманном взоре
То ли ужас, то ли плач.
— Где же достиженья? Ну?
Квач ответил им: «Тону!»
И нырнул в поток бумажек,
В рапортах нашел он смерть.
Гости не успели даже
Друг на друга посмотреть.

Жизнь идет. В спортклубе «Аут»
Много разных перемен
С той поры, когда без славы
Сгинул бравый рапортсмен.

Рис. А. ЕЛАГИНА.

В славных колоннах физкультурников, которые сегодня в четком строю выйдут на праздничную демонстрацию, не взовьется стяг спортивного общества «Аут».

Нет такого общества в природе!

Но разве исчезли из наших спортивных рядов пронырливые Запыляевы, любящие ловить рыбку в мутной воде, «рубаки», опекаемые спортивными делягами? Нет, они кое-где еще есть. Разве не напоминает бюджет «Аута» бюджеты некоторых спортивных организаций?

Итак, знакомьтесь с обществом «Аут».

«РУБАКА»

Я увидел его в трамвае. Здоровенный детина в кепке ораторствовал:

— Разве это «коробочка»? Не та работа, отшлифовка не та! Вот я делал «коробочки»! Тонкость, точность...

«Ювелир, что ли?» — подумал я.

— Гражданин, сойдите с подножки. Возьмите билет!

— Эх, с подножки! — подхватил детина. — От моей «подножки», бывало, уносили...

«Кондуктор, очевидно», — решил я.

Девушка, стоявшая невдалеке, волновалась:

— Посудите сами, гримируюсь это я, а мне приносят белесую накладку: будто я блондинка какая...

— Вот, вот — оживился юноша. — Великое дело — «накладка». Раз, и все в порядке, зовите санитаров...

— Да кто же вы? — не вытерпел я. — Артист?

— Ну да, артист своего дела. Мастер из футбольной команды общества «Аут». Знаете?

ФОКУСНИК ЗАПЫЛЯЕВ

Председатель «Аута» Запыляев, он же Петя, как его часто называют, захотел отличиться. Вскоре представился для этого случай: предстояли встречи с баскетболистами общества «Верное время».

Правда, у «Аута» своих сильных баскетбольных команд нет. Но разве это препятствие? Запыляев с помощью энергичного инструктора-методиста решил разгромить своих баскетбольных противников.

Команда «Аута» сформировалась молниеносно. Анонимная девушка из лагеря Запыляева и К° посетила спортивное общество «Космос». И на завтра К. Тихова и В. Весельчакова, способные баскетболистки, срочно потребовали отпуск за свой счет. У одной, видите ли, тетя заболела на периферии, ее надо проведать, у другой нервы шалят, и надо ехать туда же. В обществе «Крепыш» в отпуск за свой счет также ушла одна девушка, конечно, баскетболистка...

Все эти «отпускники» получили членские билеты «Аута» и напутствие Запыляева: «Не смущайтесь, детки, если вас уволят после приезда, я вас лелеять буду».

Местные жители утверждают, что создание баскетбольной команды лишь легкая шутка по сравнению с другими подвигами достойного руководителя «Аута».

ЕГО БЮДЖЕТ

Тенистый сад. В глубине — флигель спортобщества «Аут». Пахнет липами.

Председатель: Итак, бюджет могучего общества не может быть ниже 3 миллионов.

Аппарат (хором): Мало

Председатель: Миллончик можно накинуть.

Аппарат (хором): Мал...

Председатель: Не будем спорить. Пусть пять. Миллион отойдет на зарплату и создание сносных условий (поклон в сторону аппарата; аплодисменты). Остается опять же четыре.

Густой бас: Ма...

Председатель (укоризненно): Берегите средства. Итак, переходим к уточнению. На содержание футбольной команды, включая, как говорится, чуткость, внимание, заботу и т. д., — 75 проц. Премиальный фонд для будущих мастеров спорта, лишенных дотации, — 20 проц. На прочие виды спорта — 5 проц. Замечания имеются?

Стенографистка (робко): Хорошо бы на ГТО что-нибудь.

Председатель (принимая позу): Пора понять, что ГТО—основа системы—это массовое движение, т.-е. самодеятельность широчайших масс. Здесь средства не требуются...

Мрачный человек со связкой ключей: Имею реконструкцию бюджета. Процента четыре надобно отложить на разбазаривание и расхищение инвентаря. Инвентарь — не слон, его слизать не трудно.

Председатель: Процентов нехватает. Может с прочих видов спорта скинуть? Предлагаю поправку: на прочие виды спорта не пять, а один процент (сочувственные возгласы).

Председатель: Покончив с растранжир... извините, с составлением бюджета, вношу предложение представить центральному комитету союза одновременно и рапорт о блестящих перспективах по развитию физкультурного движения в спортобществе «Аут». Возражений не имеется? (Аплодисменты, переходящие в овацию).

Пахнет липой...

Рис. А. ЕЛАГИНА.

РЫБАК РЫБАКА ВИДИТ ИЗДАЛЕКА

В Житомирский областной комитет физкультуры пришло письмо, которое мы печатаем ниже, сохранив первобытную свежесть его орфографии и «стиля»:

«...Уважаемый тов. председатель областного комитета, зная достопримечательности вашего города, а также выполнение ГТО, футболисты Киевского общества «Локомотив», имеющего знаменательные даты на Украине, Шиленко 26 лет, рост 168 см. обладающий резкой игрой и точным пассом, Загорулько 22 года 176 см. центр-хав, Хмелевский 25 лет, рост 172½, сильный стремительный удар. Куц левый инсайд 176 см. бег 11 сек. 100 метров. Боталов вратарь рост 180 см в свое время защищал цвета Киева кроме того два из нас хорошие гребцы и волейболисты и один боксер в среднем весе.

С появлением нас в вашем городе, ваш город примет высокий спортивный тонус, и будет иметь всесоюзное значение.

Условие скромное 700 руб. в месяц, квартира желательно в центре города вблизи столовой.

Привет всем физкультурникам вашего города.

Ответ молнируйте, адрес Киев почтамт довостребования Шиленко В. М.

Учтите мы готовы к от'езду, медлить нельзя».

...Председатель Житомирского комитета сразу раскусил шустрых юношей и отказал им: не хочу, мол, знаться с летунами, даже если они ростом в 176 см.

Но о содержании письма Шиленко и К° узнал Запыляев из общества «Аут». То-то он возрадовался! Мигом полетела в Киев телеграмма-молния:

«Условия принимаю, под'емные высланы, квартира в центре города, рядом с рестораном крепко целую Аут Запыляев».

...Рыбак рыбака видит издалека.

В составлении отдела «Спортобщество «Аут» участвовали В. Дуров, П. Вечора и А. Эвнин.

ПАРАД МОЛОДОСТИ

ФИЛЬМ О ВСЕСОЮЗНОМ ФИЗКУЛЬТУРНОМ ПАРАДЕ

25 операторов будут снимать на Красной площади физкультурный парад — марш силы, бодрости и красоты.

С различных точек операторы И. Беляков, М. Трояновский, В. Добрницкий, В. Ешурин, М. Ошурков, М. Глидер, А. Щекутьев и др. заснимут красочно оформленные колонны добровольных спортивных обществ, делегаций 11 братских республик, Московского и Ленинградского институтов физкультуры, колхозной молодежи Московской области и другие.

Картина «Парад молодости» будет отличаться от фильма о физкультурном параде 1938 года. Все шесть частей фильма посвящены празднованию Дня физкультурника в Москве и параду на Красной площади. Операторы заснимут спортивные состязания на стадионах, водных станциях, треках, аэродромах аэроклубов.

Песня для фильма написана В. И. Лебедевым-Кумачем, музыка — бр. Покрасс. Текст и стихи — Л. Кассиля и В. Гусева.

Фильм «Парад молодости» должен быть выпущен 31 июля.

★

В текущем году студии Техфильма выпустят ряд учебных и научно-популярных картин, пропагандирующих отдельные виды спорта.

★ К Всесоюзному дню физкультурника студия Мостехфильма выпускает на широкий экран фильм **«Стильное плавание»** (режиссер В. Моргенштерн).

Лучшие мастера водного спорта демонстрируют в фильме технику плавания различными стилями: на боку, кролем на груди и спине, брассом.

★ Одесская студия в ближайшее время приступает к с'емке агитационно-пропагандистского фильма **«Новый комплекс ГТО»** (автор сценария Новиков).

Фильм посвящен основным видам физической культуры, включенным в комплекс ГТО первой и второй ступени: бег, прыжки, метание, преодоление препятствий, плавание, фехтование, борьба и т. д.

★ Новый фильм **«Гимнастика»** (по сценарию А. Саутенко и С. Лазарева) скоро начнет снимать одесская студия.

★ Для студии Мостехфильма М. Д. Ромм пишет сценарий инструктивного фильма **«Футбол»**. Картина знакомит зрителя с техникой футбольной игры, покажет тренировку и выступления лучших мастеров футбольного спорта.

★ Режиссер киевской студии А. Штрижак приступил к с'емкам нового учебного фильма **«Юные туристы»** (автор сценария Н. Студенецкий, текст песни поэта-орденоносца С. Михалкова).

★

Московская студия Кинохроники начала с'емки для нового киножурнала **«Готов к труду и обороне»**, первый номер которого выйдет в ближайшие дни.

Киножурнал покажет выдающихся мастеров советского спорта, физкультурную работу на предприятиях, в колхозах, спорт в Красной Армии и Военно-Морском Флоте.

Из различных краев и областей Союза в студию поступили с'емки операторов хроники, посвященные подготовке к Всесоюзному дню физкультурника.

Украинская студия прислала сюжет о спортивной работе на металлургическом заводе им. Сталина в Донбассе. Молодые рабочие завода — инициаторы Всесоюзного соревнования физкультурников имени XVIII с'езда ВКП(б).

Материалы спортивных состязаний войдут в ближайшие номера «Союзкиножурнала» и киножурнала «Готов к труду и обороне». **(«Кино»).**

Кубок СССР по водному поло

17 КОМАНД УЧАСТВУЮТ В ⅛ ФИНАЛА

Предварительные игры на кубок СССР по водному поло уже прошли. В одной восьмой финала встретятся 17 команд: по 5 команд от Москвы и Ленинграда, 2 команды Украины и по 1 команде от Ростова, Поволжья, Батуми, Сухуми и Белоруссии.

Наиболее интересные встречи состоятся 18 июля в Москве на водной станции ЦПКиО им. Горького. Там будут играть чемпион столицы «Сталинец» со «Спартаком» и московское «Динамо» — с ленинградским «Электриком». Начало игр в 19 часов.

СПАРТАКИАДЫ МОРЕЙ

Сегодня во всех подразделениях Военно-Морского флота состоятся праздники, посвященные Дню физкультурника. В Ленинграде начинается спартакиада Краснознаменного Балтийского флота. На Кировских островах состоится встреча на «Приз дружбы» между физкультурниками флота и спортобщества «Судостроитель».

Черноморцы проводят свою спартакиаду в Севастополе. Сегодня днем состоится массовый парад на воде, посвященный товарищу Сталину.

С 18 по 24 июля пройдут спартакиады и массовые физкультурные праздники на Северном и Тихоокеанском флотах, Каспийской и Амурской флотилиях.

ФИЛЬМ О ЛЕНИНГРАДСКОМ ПАРАДЕ

Ленинградская студия Кинохроники к Всесоюзному дню физкультурника — 18 июля — выпускает на экран новый фильм «Наш парад», посвященный физкультурному параду, состоявшемуся 6 июля на площади Урицкого в Ленинграде.

Режиссеры фильма — тт. Соловцев и Волк. Фильм снимал коллектив операторов Кинохроники Ленинграда.

Ответственный редактор
Н. В. БЕЗРУКОВ.

Б. ЛАСКИН, Е. ПОМЕЩИКОВ

„ВСЕ БИЛЕТЫ ПРОДАНЫ"

ОТРЫВОК ИЗ СЦЕНАРИЯ КИНОКОМЕДИИ „СИНЯЯ ПТИЦА"*)

День.

Большая столовая мотозавода.

Над белыми скатертями, над олеандрами в зеленых кадках плывет говорок, смех, звон посуды.

Полуденное солнце врывается в открытые окна.

В столовую входят Ольга, Румянцев, Долидзе и директор. Они останавливаются посреди столовой, и директор поднимает руку.

— Приятного аппетита, — весело говорит он. — Тут у товарища Румянцева несколько слов имеется. Пожалуйста, товарищ Румянцев...

Обедающие одобрительно шумят, приветствуя капитана заводской футбольной команды.

— Товарищи! — смущенно начинает Румянцев. — Я, первое дело, конечно, не оратор...

— Говори, говори, Саша...

— Давай! — несется от ближнего столика, за которым сидят четверо пожилых рабочих в спецовках. Среди них Захар Лукич.

Не скрывая волнения, Румянцев рассеянно выпивает чужой кисель.

— Дорогие товарищи! 18-го числа, как вам известно, у нас большая игра. Встречаемся с «Вымпелом». Противник упорный и серьезный. Игра будет ответственная. И вот, товарищи, я хочу спросить вас, что нужно для того, чтобы эту игру выиграть? Для этого нужно, товарищи, чтобы все бойцы, то-есть все футболисты, были бы в форме. Так?

Столовая дружно соглашается.

— Так вот, — продолжает Румянцев, — как капитан «Стрелы», я вам заявляю, что вся моя команда находится в хорошей форме и готова к бою! (Аплодисменты).

— К чему я все это веду, товарищи? — Саша Румянцев растегивает ворот рубашки. — А вот к чему... Боевой дух команды безусловно подымется еще выше, если мы в день игры, в день спортивного праздника, увидим на стадионе новую скоростную машину нашего завода конструкции нашего вратаря — инженера Константина Ковалева.

Общее внимание. Слесаря и модельщики, фрезеровщики и токари, сменные инженеры и солидные мастера цехов слушают эту необычайную и горячую речь.

— Вот все вы болеете за команду, — продолжает Румянцев, — а команда болеет за каждого своего игрока. И вот я обращаюсь, товарищи, ко всем, у кого имеется при себе горячее сердце, давайте все вместе сделаем так, чтобы 18-го числа наша «Синяя птица» сверкнула крылышками на стадионе, где будет итти наша игра! Все, товарищи! Я кончил! — и в порыве вдохновения он снова выпивает чей-то кисель.

Видимо, простая речь капитана заводской команды произвела должное впечатление

За столами шепчутся и одобрительно кивают в сторону оратора.

Степенно отодвинув тарелку и расправив пышные, пожелтевшие от табака усы, из-за ближнего столика поднимается мастер Захар Лукич.

— Товарищи! Я, конечно, футбол очень уважаю и по этой части болею уже шестнадцать лет... И я так думаю — это вызов сурьезный.

Он апеллирует к соседям по столику. Те утвердительно кивают. — Но ведь очень свободно может получиться и такая вещь: вот мы, к примеру сказать, болельщики, так сказать, возьмемся и управимся к 18-му... Да... а вы — гляди, как в поездке хлоп-хлоп! и, пронеси господи, четыре—два!!! — он пугливо крестится под общий хохот.

Румянцев смущен.

— И я тебе теперь так скажу,— продолжает Захар Лукич, — ежели мы к 18-му машину пригоним на стадион... может ведь такая вещь произойтить, товарищи, как думаете? — он смотрит вокруг.

— Захар Лукич, — весело кричит парень в тюбетейке, — как бы сборка не заела. А то у нас там отсталые люди по футболу имеются!

Смех.

Захар Лукич жестом успокаивает развеселившуюся аудиторию.

— Так вот, капитан, — говорит он, — ежели мы машину сладим, а ребята наши в этот день проиграют, то при всем народе обещаюсь — выйду и на штрафной площадке всю «Синюю птицу» обратно разберу по перышку и по ветру пущу! Во!

Ольга и директор хохочут.

— Ты не смейся, Григорий Иванович! Я такой суприз очень свободно применить могу!

Он свирепо шевелит усами.

— Так как же, товарищи? — с надеждой взывает Саша Румянцев, когда в столовой стихает смех.

— Как сказал, так и будет! — говорит Захар Лукич и подмигивает окружающим. — А вы, гражданочка, как представитель газеты, — обращается он к Ольге, которая торопливо записывает его речь, — при условии этого нашего внутреннего соревнования в своей газете напишите, чтобы назад путей не было! Во! — он наставительно смотрит на Ольгу и преувеличенно грозно дует в пышные свои усы.

Одновременно басовый заводской гудок повисает в воздухе.

★

Настал долгожданный день игры. Медленно надувается дольчатый белый мяч. Шипит насос. Щелкает палец по мячу, и мяч звенит.

В грелке «Вымпела» готовятся к игре.

...В разноголосом гуле многотысячной толпы, в звуках сирен и визге автомобильных тормозов на экране возникает огромная афиша:

«На сегодня все билеты проданы»

Безбилетные болельщики терпеливо стоят у закрытых касс стадиона.

Раздвигая толпу гудком, медленно движется милицейская машина с радиорупором на крыше.

— Граждане! Не толпитесь у касс! — вещает радиорупор кирпичным голосом. — Граждане! Официально извещаю — билетов не будет! Граждане! Все билеты проданы!!!

Но это не помогает.

Болельщики продолжают надеяться, не отступая от касс.

Из вестибюля метро прибывают все новые и новые толпы зрителей. Автомобили, мотоциклы всех марок останавливаются у стадиона.

Радуясь близости любимого зрелища, проходят люди, сжимая в руках заветные билеты.

Обращая в бегство лотошников и заставляя милицейских лошадей испуганно прядать ушами, толпа болельщиков, размахивая двадцатками и тридцатками, вдруг бросается в сторону. Видимо какой-то смельчак рискнул предложить лишний билет.

У вестибюля метро, прижавшись щекой к холодному мрамору, глухо рыдает мужчина в сандалиях.

— Что случилось?

— Что с ним? — взволнованно спрашивают вокруг.

— Билет потерял, — сочувственно поясняет кто-то.

— Ай-ай-ай!.. Такой молодой!

Из подкатившего такси выходит знакомый нам человек в пенсне и тюбетейке. С ним жена.

— Я не понимаю, зачем ты меня привез? — говорит жена. — Я не пойду!

— Верочка! — умоляет муж.—Это очень интересно!

— Не пойду! Не пойду! — упирается жена. — Это унылое и непонятное зрелище! И потом... вообще может пойти дождь...

— Верочка! — сквозь зубы говорит муж, — на нас уже смотрят.

И действительно, стайка матерых болельщиков хищно наблюдает за этой сценой.

— Значит, ты не пойдешь? — бледнея, спрашивает муж.

— Нет.

— Хорошо. Через минуту ты станешь вдовой!

— Не угрожай! Это банально!

— Ах, так! — шепчет муж. Он снимает пенсне, предусмотрительно прячет его в футляр и, сделав два шага вперед, раздельно об'являет:

— Есть... лишний... билет!

И в тот же миг он, как песчинка, исчезает в страшной головоломной свалке...

— А-а-а!!! — неистово кричит жена.

*) Принят к постановке Киевской киностудией.

Государственное издательство „ФИЗКУЛЬТУРА и СПОРТ"

К ВСЕСОЮЗНОМУ ДНЮ ФИЗКУЛЬТУРНИКА

ВЫШЛИ из ПЕЧАТИ и ПОСТУПИЛИ в ПРОДАЖУ:

«ФИЗКУЛЬТУРА И СПОРТ В СССР» (сборник материалов к Всесоюзному дню физкультурника). 128 стр. Книга хорошо иллюстрирована 21 фото. Цена 2 р.

Журнал **«ФИЗКУЛЬТУРА И СПОРТ» № 13—14.** В журнале помещены статьи и очерки о людях советского спорта, материалы о физкультурном движении в республиках СССР, около 100 фото.

Журнал **«ГИМНАСТИКА» № 7.** Номер содержит материалы о подготовке гимнастических секций к Всесоюзному дню физкультурника, отчет о первенстве СССР по гимнастике и др. статьи.

Журнал **«НА СУШЕ И НА МОРЕ» № 7.** В журнале дается обширный материал об общемосковском слете туристов и альпинистов, ряд очерков, статей и т. д.

«ТЕОРИЯ И ПРАКТИКА ФИЗИЧЕСКОЙ КУЛЬТУРЫ» № 7. Содержит материалы: о Всесоюзном дне физкультурника, очередных задачах физкультурной работы профсоюзов, подготовке кадров в коллективе физической культуры, ряд методических статей и др.

АДРЕС РЕДАКЦИИ: Москва, пр. Владимирова (бывш. Юшков пер.), дом № 1. ТЕЛЕФОНЫ РЕДАКЦИИ: секретариат и междугородний — К-3-92-69; ответ. редактор — К-4-42-40; отдел информации — К-4-56-48; отделы добровольных спорт обществ и военно-физкультурный — К-5-50-99; издательство — К-5-54-22.

Мосгорлит № А—19584. Типография издательства «Московский большевик», Чистые пруды, 6.