ПРОЛЕТАРИИ ВСЕХ СТРАН, СОЕДИНЯЙТЕСЬ!

# Советский СПОРТ

ИЗДАЕТСЯ С 1924 г.

2 декабря 1969 г. ВТОРНИК № 280 (6626)

Цена 2 коп.

ОРГАН КОМИТЕТА ПО ФИЗИЧЕСКОЙ КУЛЬТУРЕ И СПОРТУ ПРИ СОВЕТЕ МИНИСТРОВ СССР И ВЦСПС

## МОСКОВСКИЙ МЕЖДУНАРОДНЫЙ

## ХЛЕБ-СОЛЬ КАПИТАНАМ КОМАНД
## В ДЕБЮТЕ — БУРНЫЕ АТАКИ
### ИТОГИ ДНЯ: СССР — ГДР — 4 : 3, ЧССР — КАНАДА — 4:0

# ИТАК, МЫ НАЧИНАЕМ...

Необычайно праздничным и нарядным выглядел в этот час лужниковский Дворец спорта. Погас свет, и огромный зал пронизали лучи разноцветных прожекторов. Зажглись разноцветные неоновые снежинки под куполом, загорелось разноцветное табло, которое отныне будет отсчитывать время хоккейных матчей во Дворце спорта. Потом зал осветился снова, и на поле появились шесть фигуристов. Каждый нес государственный флаг одной из стран — участниц Московского международного турнира.

На поле появляются команды ГДР и Советского Союза, которым предстоит открывать соревнования. От имени Федерации хоккея к участникам и зрителям с приветственным словом обратился председатель федерации — Герой Советского Союза Г. К. Мосолов.

Девушки в русских национальных костюмах вносят на подносах, устланных вышитыми полотенцами, два огромных каравая — хлеб-соль — и вручают их капитанам команд, ветеранам крупнейших международных соревнований — Иоахиму Цише и Вячеславу Старшинову.

На несколько минут хоккеисты покидают поле, а затем выезжают снова под предводительством судей международной категории Р. Бата (Чехословакия) и Ю. Карандина (СССР).

Звучит свисток, возвещающий о начале первого матча Московского международного турнира.

Шла третья минута матча, когда Мартынюк, завершив быструю и изящную комбинацию, в которой приняли участие оба его партнера, Шадрин и Якушев, открыл счет.

Наши хоккеисты продолжали наступать. Одно звено сменяло другое, а игра все шла в основном на половине гостей. И когда на 9-й минуте счет сравнялся, это выглядело не вполне закономерным. Скорее, казалось, что гол в наши ворота явился результатом цепи неудач. После вбрасывания шайбы в зоне советской команды, она отскочила к Питерсу, тот бросил издалека, а Шаповалов отбил шайбу на собственный «пятачок», прямо на набегавшего Никеля... Итак, 1 : 1, и характер игры не меняется: шайбой больше владеют игроки сборной СССР, ворота гостей под беспрерывной угрозой...

Но время идет, гола все нет, и даже нельзя сказать, чтобы вратарь гостей Хирше был так уж перегружен тяжелой работой. Шайба доходит до него редко, она, как правило, застревает где-то в ногах и клюшках защитников невдалеке от ворот или после дальних бросков ударяется в борт.

Наконец, на 23-й минуте Григорьеву все же удается вывести сборную СССР вперед. Но спустя еще 4 минуты счет опять выравнивается. Это Плотка сделал бросок из-за синей линии. Шаповалов видел летящую в его ворота шайбу. Он стал на одно колено и поднял руку в перчатке навстречу броску. Но шайба не попала в ловушку. Она стукнулась о перчатку нашего вратаря и от нее влетела в ворота — 2 : 2.

Если бы мы занялись скрупулезным подсчетом явных голевых моментов в первой половине игры (да, пожалуй, и во второй тоже), мы бы вряд ли и тут обнаружили преимущество сборной СССР. Достаточно сказать, что Никель трижды выходил один на один с Шаповаловым, и никто, кроме самого нашего вратаря, не в силах был ему в это время помешать, так далеко отрывался он от своих преследователей.

Вероятно, для подавляющего большинства зрителей, пришедших на матч, столь упорная и равная игра чемпиона мира против команды, только что вернувшейся в высшую лигу мирового хоккея, выглядела неожиданностью. На самом деле удивляться не стоит. Во-первых, сборная ГДР провела эту встречу очень собранно и хорошо. В ее арсенале оказался очень любопытный тактический прием, который еще многих ее соперников наверняка поставит перед сложными задачами. Ветеран команды и некогда самый острый и результативный ее игрок великан Цише выполняет теперь диспетчерские функции. К тому же звено, в котором он играет, обычно ведет защиту вчетвером. В это время молодой Никель дежурит в середи-

(Окончание на 3-й стр.)

ПОСЛЕДНИЕ СТРОЧКИ ДНЯ 22 30

Шестую встречу за последние 10 дней проводит сборная Чехословакии с канадцами. И в первом периоде вчерашнего матча казалось, что соперники настолько изучили друг друга, что могут предугадать, как будут развиваться дальше события по меньшей мере на ход вперед. Именно поэтому большинство атак срывалось уже на первой или второй передаче. Правда, хоккеисты Чехословакии владели шайбой больше, нежели их соперники, но поначалу злоупотребляли индивидуальной игрой.

После перерыва дважды канадцы были близки к тому, чтобы открыть счет — сумел им помешать в этом лишь Дзурилла. И, словно почувствовав, что отдавать инициативу соперникам опасно, хоккеисты Чехословакии заиграли быстрее и разнообразнее. На 29-й минуте Фарда неожиданным броском открыл счет. Через 3 минуты Черны забросил вторую шайбу, а на 37-й минуте Хаас довел счет до 3 : 0.

На 59-й минуте Недомански точным броском поставил точку в этом матче. Со счетом 4:0 победила команда Чехословакии.

Первый матч московского международного турнира. На льду команды СССР и ГДР
Фото Ю. Моргулиса и Б. Светланова.

Вчера вечером состоялся один из центральных матчей Московского международного турнира — между сборными Чехословакии и Канады. А за несколько часов до матча наши фотокорреспонденты Ю. Моргулис и Б. Светланов сделали несколько снимков чехословацких и канадских хоккеистов: в тот момент, когда хоккеисты ЧССР отправлялись в Лужники (фото слева); во время тренировки канадцев, когда второй тренер ОЛДКОРН беседовал с вратарем ДРАЙДЕНОМ (второе фото слева) и когда канадский игрок МАКМИЛЛАН обменивался с юными любителями хоккея значками. На снимке справа — чехословацкий хоккеист КОХТА готовит коньки к игре.

*СМОТР ЗДОРОВЬЯ И МУЖЕСТВА*

# В БОЛЬШОМ ПОХОДЕ

Одной из первых и наиболее важных забот уже в самом начале всесоюзного смотра стала для нас проблема строительства спортивных сооружений. В апреле обком ВЛКСМ и редакция нашей молодежной газеты объявили общественную проверку эффективности использования спортивных сооружений и строительства новых. Бюро Челябинского обкома ВЛКСМ приняло специальное постановление. На спортивной карте области в настоящее время появилось уже несколько ударных комсомольских строек.

В Агаповском районе долгое время в загоне были массовые виды спорта: даже в районном центре не было стадиона. Инициативу его строительства взял на себя райком комсомола. Секретарь райкома Александр Давлетбаев стал начальником штаба стройки. Комсомольцев поддержали руководители местных предприятий: известковый карьер выделил гравий, песок, автобаза прислала машины, совхозы дали лес и другие строительные материалы.

Спортивные комплексы стали строиться и на отделениях совхозов.

Хороший стадион будет в колхозе имени Горького Чесменского района. Его строительством также руководит комсорг Владимир Петух. Комсомольцы шахтерского города Коркино решили в каждом дворе своими силами построить хоккейный корт, залить небольшой каток. Такую инициативу стоит только приветствовать.

Можно привести и другие примеры. Однако со строительством спортсооружений у нас еще не все благополучно.

В ряде городов спортивное строительство упирается в межведомственные барьеры. Для примера можно взять Троицк. Здесь несколько предприятий, все они небольшие, средств у них мало. Значит, нужно искать выход — строить на кооперативных началах. К сожалению, руководители троицких предприятий пока безучастно относятся к этой идее.

В ходе смотра много внимания уделяется и проблеме физкультурных кадров. И если в школах, техникумах с преподавателями физкультуры более или менее благополучно, то на предприятиях, на заводах организаторов спорта явно недостаточно. Не первый год, кстати, высказываются предложения об организации подготовки инструкторов физкультуры, повышения их квалификации на базе факультета физического воспитания при Челябинском педагогическом институте. Такие факультеты существуют и в других областях; и, может быть, следует решить вопрос централизованно — пусть каждый институт имеет постоянно действующие курсы по повышению квалификации физкультурных работников.

В плане работы областной комсомольской организации мы впервые наметили семинары комсоргов совместно с тренерами.

Нет смысла, наверное, говорить о всех стартах смотра, которые проходят на Южном Урале. Как и всюду — их немало. Но о соревнованиях, родившихся по инициативе комсомольских организаций, хочется рассказать. Традиционными теперь станут встречи на ринге на приз имени пограничника, комсомольца И. Насретдинова, погибшего на острове Даманском. С инициативой проведения таких соревнований выступили комсомольцы Златоуста. Интересно проходят соревнования на приз имени дважды Героя Советского Союза, бывшего учащегося 34-го ГПТУ Колейска С. Хохрякова, на приз имени А. Бурденюка, выпускника Челябинского высшего военного авиационного училища штурманов. А. Бурденюк погиб в одном экипаже с Николаем Гастелло.

Новой формой спортивных соревнований в период смотра стали спартакиады призывников и допризывников. Девиз стартов — «Готовься к службе в Советской Армии». Результаты сказались быстро: почти каждый призывник — значкист ГЗР. Лишь единицы не имеют спортивных разрядов. А в Агаповском районе, например, не было ни одного, кто бы ушел в ряды Советской Армии без спортивного разряда.

Радуют нас и итоги первой спартакиады молодежных общежитий Металлургического района Челябинска. По зимним видам спорта такие спартакиады пройдут во многих городах и районах области.

Всесоюзный смотр спортивной и оборонно-массовой работы комсомольских организаций продолжается. Мы уверены, что этот большой поход молодежи поможет сделать наш спорт еще более массовым.

**М. НУЖДИН,**
заведующий отделом спортивной и оборонно-массовой работы обкома ВЛКСМ.
**А. ЗУЕВСКИЙ,**
заведующий отделом комсомольской жизни газеты «Комсомолец».
ЧЕЛЯБИНСК.

# ВИЗИТ К ДРУЗЬЯМ

БЕРЛИН, 1 декабря. (ТАСС). Закончился 10-дневный дружеский визит делегации Комитета по физической культуре и спорту при Совете Министров СССР, возглавляемой его председателем С. П. Павловым, в Германскую Демократическую Республику. За это время советские гости посетили ряд округов республики, ознакомившись с организацией спортивной работы, встречались с руководителями спортивных организаций республики.

В результате переговоров советской делегации с представителями руководства Немецкого спортивно-гимнастического союза во главе с президентом М. Эвальдом, было подписано коммюнике, в котором отмечается, что визит советской спортивной делегации будет служить дальнейшему укреплению дружбы между спортсменами СССР и ГДР и содействовать взаимному обмену опытом. Во время переговоров была также достигнута договоренность о проведении совместных мероприятий, посвященных 100-летию со дня рождения В. И. Ленина и 25-летию разгрома фашизма в Германии.

## ТУРНИРНАЯ ОРБИТА

### СОВЕТСКИЕ ГАНДБОЛИСТЫ В ФИНАЛЕ

ХЕЛЬСИНКИ. 1 декабря. (ТАСС). Сегодня в городе Рийхимяки сборная СССР по ручному мячу выиграла второй отборочный матч чемпионата мира у команды Финляндии. Счет — 33:19 (17:14).

В первом матче, проходившем в Ленинграде, победа была одержана с результатом 22:10. Сборная СССР теперь вошла в число шестнадцати финалистов чемпионата, матчи которых в четырех подгруппах начнутся в феврале 1970 года.

Кроме советских гандболистов, право выступить в финальных состязаниях, которые состоятся во Франции, завоевали также сборные Швеции и Норвегии (первая подгруппа, где играет наша команда), Чехословакии, Японии, Югославии и Канады (вторая подгруппа), Румынии, Франции, ФРГ и Швейцарии (третья подгруппа), Дании, Польши, Венгрии (четвертая подгруппа). Два места в первой и четвертой подгруппах остаются пока вакантными.

(ТАСС).

ЗАГРЕБ. Несмотря на ничейный результат — 8:8 во втором матче с загребским «Локомотивом», гандболистки каунасского «Жальгириса» вышли в четвертьфинал розыгрыша Кубка европейских чемпионов (первая встреча с югославскими железнодорожниками закончилась в пользу советских спортсменок — 15:10).

БРАТИСЛАВА. Путевку в четвертьфинал розыгрыша Кубка добыли себе и чемпионки Советского Союза — гандболистки киевского «Спартака». Со счетом 13:11 (9:4) они победили в столице Словакии команду «Одева» (Глоговец). Киевлянки выиграли и первый матч — 24:10.

(ТАСС).

### ПЕТРОСЯН ВЫХОДИТ ВПЕРЕД

Седьмой тур международного шахматного турнира в Пальма-де-Мальорка дал нового лидера — экс-чемпиона мира Тиграна Петросяна. Он на 39-м ходу победил англичанина Пенроуза. У советского гроссмейстера стало 5 очков. Чемпион мира Борис Спасский свел вничью партию с гроссмейстером Бобоцовым (Болгария). С таким же результатом закончились встречи Корраль (Испания) — Унцикер (ФРГ), Найдорф (Аргентина) — Сабо (Венгрия), Торан (Испания) — Дамянович (Югославия).

Горт (Чехословакия) победил Помара (Испания), Мекинг (Бразилия) — Медину (Испания).

При доигрывании неоконченных партий Ларсен (Дания) выиграл у Корчного, Панно (Аргентина) — у Пармы (Югославия).

Теперь второе-третье места делят Корчной и Горт — по 4,5 очка из 7. Спасский с 4 очками — на пятом месте, пропустив вперед Мекинга, у которого такое же количество очков, но при одной неоконченной партии.

(Соб. инф.)

* * *

БЕЛГРАД. Три советских гроссмейстера участвуют в традиционном международном шахматном «Турнире освобождения». После трех туров у Полугаевского — две ничьи и одна отложенная партия, Ботвинник дважды проиграл (Геллеру и Лендьелу) и сделал одну ничью, Геллер имеет один выигрыш и один проигрыш (югославу Остоичу) при одной отложенной встрече.

Турнирную таблицу возглавляет югославский гроссмейстер Матулович — 2,5 очка. Следом за ним идут Лендьел (Венгрия) и Саттлз (Канада) — по два очка и одной отложенной партии.

(ТАСС).

### НЕСМОТРЯ НА ПОЛЯРНУЮ НОЧЬ...

МУРМАНСК. 1 декабря. (ТАСС). Вчера на Кольском полуострове началась полярная ночь, а сегодня в столице Советского Заполярья — Мурманске — состоялись соревнования, в которых приняли участие тысячи спортсменов. На лыжных трассах в окрестностях города соревновались лучшие лыжники. На хоккейном стадионе Кубок открытия сезона разыграли лучшие команды моряков, рыбаков, строителей. Впервые его завоевали хоккеисты «Трудовых резервов» — самой молодой ледовой дружины Мурманской области. В плавательном бассейне продолжался матч пловцов северных районов Норвегии, Финляндии и Мурманской области.

### ПОРА ФИНАЛОВ

СТОКГОЛЬМ, 1 декабря. (ТАСС). Женская команда СССР оказалась сильнейшей на открытом чемпионате Скандинавии по настольному теннису, проходящем сейчас в небольшом шведском городе Тролльхеттане. В решающем матче наши теннисистки москвичка Зоя Руднова и бакинка Рита Погосова довольно уверенно переиграли сборную ФРГ со счетом 3 : 0.

К большому успеху нашей женской команды на открытом чемпионате Скандинавии в шведском городе Тролльхеттане советские мастера настольного тенниса прибавили две победы и в личных соревнованиях. Москвичи Станислав Гомозков и Анатолий Амелин в финале мужских парных соревнований обыграли двукратных чемпионов мира шведов Челля Юханссона и Ханса Альсера — 14 : 21, 21 : 18, 21 : 19, 17 : 21, 21 : 18. Гомозков и его землячка Зоя Руднова, носящие титул чемпионов Европы, оказались сильнейшими среди смешанных пар. Они победили семейный дуэт из ФРГ — Диану и Эберхарда Шёлер — 21 : 17, 19 : 21, 22 : 20, 18 : 21, 21 : 13. В женских парах Руднова и бакинка Рита Погосова вышли в финал, где проиграли серебряным призерам последнего чемпионата мира румынкам Марии Александру и Элеоноре Михалке — 21 : 19, 14:21, 19:21, 21:12, 12:21.

В одиночных соревнованиях наши спортсмены выступили менее успешно. У женщин лучшей была Агнес Шимон (ФРГ), а у мужчин — 16-летний школьник из Венгрии Тибор Клампар. Последний победил в решающей встрече экс-чемпиона Европы Челля Юханссона — 21 : 10, 15 : 21, 12 : 21, 21 : 12, 21 : 18.

### ВЫЗОВ «ЖЕЛЕЗНОГО» ИМРЕ

Телетайп принес сенсационное сообщение: впервые в истории мировой тяжелой атлетики штангист легчайшего веса достиг 370-килограммового рубежа. Это случилось в Будапеште на чемпионате тяжелоатлетов столицы Венгрии. Героем помоста стал серебряный призер мексиканской Олимпиады «железный» Имре Фёльди, сумевший выжать 127,5 кг, а в рывке и толчке поднять соответственно 105 кг и 137,5 кг. Прежний рекорд Европы и мира — 367,5 кг, который принадлежал советскому штангисту Геннадию Четину, превышен на 2,5 кг.

Любопытно, что такого замечательного успеха Фёльди добился после трагического поражения на чемпионате мира в Варшаве, где он, лидируя, получил нулевую оценку в завершающем упражнении — толчке. Поистине несгибаемый атлет!

## ЗИМА СПРОСИТ СТРОГО

# «КОНЬКИ — НЕ НАШ «КОНЕК»

**ДЫМОВАЯ ЗАВЕСА НАД КАТКАМИ ОРЕНБУРГА ● СТАРТОВ НЕТ И НА БУМАГЕ ● ИСЧЕЗНУВШАЯ ФЕДЕРАЦИЯ**

Зима нынче в Оренбурге как-то уж очень робко вступает в свои права. Но скоро, очень скоро и мороз, и снег возьмут свое. И начнется долгожданный зимний спортивный сезон. Мы написали «долгожданный». Это так. Но принесет ли он радость, скажем, конькобежцам? Увы, перемен на довольно ненадежном «конькобежном фронте» Оренбурга не произошло. И с этим, как ни странно, примирились: не первый, мол, год.

На стадионе «Локомотив» — главной конькобежной арене города — заливается 400-метровая специализированная дорожка. Только вряд ли и нынче, судя по всему, она будет соответствовать столь многообещающему названию. Ведь ширина льда на поворотах едва достигает трех метров вместо пяти. Естественно, это сказывается и на качестве тренировок, и на результатах, которые показывают скороходы. Не раз принимались в Оренбурге самые разные проекты, смысл которых — увеличить ширину ледяных дорожек на поворотах до стандартных размеров. Дальше проектов дело, однако, не идет.

Еще одна беда. В непосредственной близости от стадиона «Локомотив» находятся баня и прачечная, из труб которых валом валит дым. И как следствие — почерневший лед на стадионе, воздух, отравленный гарью и копотью. Мы не собираемся советовать, как именно, каким путем следует исправить положение. Здесь слово за специалистами. Но в том, что воздух и лед можно сберечь в чистоте, не сомневаемся ни на минуту. Надо только, чтобы об этом позаботились те, кому это по должности полагается.

И уж никак мы не можем разделить оптимистическое настроение директора стадиона М. Симановского, который утверждает: «У нас все в порядке. Дорожки к заливке льда подготовлены. Но разве угодишь мастерам нашим? Все им не так...»

Беседуем с председателем районного совета общества «Локомотив» М. Шеиным, спрашиваем: какие намечены соревнования на катке? Что нового в конькобежном календаре железнодорожников? В ответ председатель только беспомощно разводит руками. А затем, спохватившись, находит «оправдание»: мол, из Челябинска, от дорожного совета общества, еще до сих пор не получен календарь спортивной зимы всей Южноуральской железной дороги, а без него он как без рук, не может составить конькобежный календарь райсовета «Локомотива». Все эти «веские доводы» не выдерживают ни малейшей критики. На долю железнодорожников Оренбурга в конькобежном календаре дороги выпадает самое большое один-два старта. Значит, надо побольше соревнований своих, стартов на льду, всем доступных и самых разных. Но пока эти старты по вине того же Шеина и на бумаге даже не предусмотрены.

Вне конькобежных состязаний (который уже год!) в новом сезоне окажется и стадион «Динамо», который, так же как и его собрат «Локомотив», располагает ледяными дорожками.

— Да, каток у нас есть. Массовый прокат организуем. А конькобежной секции в «Динамо» не было и нет, — доверительно сообщил нам заместитель председателя областного совета общества В. Дмитриев.— Дорожка у нас, сами знаете, всего 333 метра. Не разбежишься. Да и вообще коньки — не наш «конек»...

— Но почему же? — спросили мы.— Ведь и на такой ледяной дорожке можно с успехом и соревнования самые разные проводить, и разрядников готовить.

— Может быть. Но мы в основном массовым катанием заняты. Для конькобежной секции нет у нас штатной единицы тренера,— подвел итоги краткого интервью В. Дмитриев.

Так мы ни о чем толком и не договорились. Узнали только, что пока на катке «Динамо» намечено всего два старта — областное первенство среди коллективов физкультуры и соревнования школьников города. Вот и вся конькобежная карусель!

А что думают обо всем этом в городском комитете по физкультуре и спорту? Заместитель председателя комитета Ю. Константинов сказал нам примерно то же, что и руководители «Локомотива» и «Динамо»: «Календаря конькобежных соревнований пока нет. Могу, правда, сообщить, что в феврале намечено провести соревнования в зачет IV зимней Спартакиады народов республики. Конькобежцы будут оспаривать также приз областной молодежной газеты. Вот пока и все».

Прямо скажем, не густо. Попытались выяснить обстановку в областной федерации конькобежного спорта. К сожалению, ничего из этого не получилось, в Оренбурге, как выяснилось, не существует сейчас такой федерации.

— Бывший председатель федерации уехал,— сообщили нам в областном комитете по физкультуре и спорту. — Нового пока не избрали, подыскиваем кандидатуру. Но это вопрос нескольких дней...

Может быть, так и будет. Может быть, областной комитет по физкультуре и спорту (председатель И. Чушкин), вспомнив, что зима Спартакиады пришла, наконец-то проявит оперативность. А заодно надо бы, чтобы вспомнил комитет и решения, касающиеся оборудования 400-метровой ледяной дорожки в Зауральной роще — любимом месте отдыха оренбуржцев. Ведь обещаний на сей счет было немало. Но проку от них — ни на грош. Видимо, дает себя знать странная позиция местных спортивных руководителей, неизвестно по каким причинам придерживающихся принципа: коньки — не наш «конек».

**В. СОБОЛЕВА,**
**мастер спорта международного класса,**
**Л. ХАЙКИН,**
**заведующий отделом областной молодежной газеты «Комсомольское племя».**

БОРЬБА

# ГЕОГРАФИЯ РАДУЕТ, НО МАСТЕРСТВО...

**ЧЕЛЯБИНСК, 1 декабря. (По телефону).** Почетным гостем Мемориала героя звездных трасс В. М. Комарова был летчик-космонавт, Герой Советского Союза Евгений Хрунов. В заключительный день соревнований он вручил награды победителям.

Неожиданной оказалась победа кандидата в мастера Ю. Петрова (Челябинск) над известным мастером И. Кочергиным (Ростов-на-Дону). Молодой борец уложил Кочергина на лопатки, затратив на схватку 37 секунд!

Аплодисментами встречали зрители появление на ковре братьев Юрия и Владимира Соколовых. И полюбились они челябинцам неспроста. И Юрий, и его старший брат — борцы агрессивного стиля, демонстрируют современную борьбу. Юрий Соколов, кроме медали победителя, получил и памятный приз, учрежденный для лучшего борца.

В Челябинске выступали мастера классической борьбы из 52 городов страны. Такой размах радует. А вот класс большинства участников Мемориала пока далек от современных требований. 540 борцов участвовали в турнире. А настоящее мастерство, увы, было уделом немногих. Иные борцы попросту толкались на ковре, не стремились к применению сложных приемов, пытались лишь легким путем добыть балл.

Турнир назывался всесоюзным. Но самых ярких звезд нашей классической борьбы здесь не было, исключая трех-четырех спортсменов. За ковром Мемориала оказались, в частности, борцы сборной команды страны, атлеты сборных Грузии, Азербайджана, Латвии. Опять подвела несогласованность календаря!

В заключение приводим имена победителей в порядке весовых категорий. В. Цуканов (Инта), Э. Минеханов (Челябинск), В. Соколов, Ю. Соколов (оба — Ульяновск), А. Малиновский (Челябинск), В. Михеев (Барнаул), Ю. Гончаренок (Рязань), В. Журавлев (Казань), П. Храмцов (Барнаул), А. Кочнев (Омск).

В командном зачете победили хозяева ковра.

**С. ДЕЙНЕКА,**
**мастер спорта.**
**Г. РОМАНОВ.**
**(Наш корр.).**

ШАШКИ

# ОСТАЛОСЬ ТРИ ТУРА

ХАРЬКОВ, 1 декабря. **(По телефону).** В 16-м туре чемпионата страны по международным шашкам А. Гантварг без особых усилий победил Э. Меринса. В остальных четырех результативных партиях проходила обоюдоострая борьба. Экс-чемпион мира В. Щеголев вынудил своего соперника Я. Шауса пожертвовать шашку. Гроссмейстер четко реализовал материальное преимущество и добился важной победы.

До конца чемпионата осталось три тура. Лидируют: А. Гантварг — 11 из 16 очков, В. Каплан — 10 из 15-ти, В. Щеголев — 9,5 из 15-ти.

**А. КОВРИЖКИН.**

**...За последние 20 лет столичный институт физкультуры, созданный в первые годы Советской власти, выпустил сотни специалистов. Об одной из тех, кто их учил, о ветеране института — этот рассказ.**

## 1949

**«...Собравшись группами у главного входа, юноши и девушки оживленно беседуют. У некоторых поблескивают на груди разрядные значки. Это юные спортсмены. Им особенно хочется учиться в институте физкультуры».**

«Советский спорт», 2 июня 1949 г.

# ЕЙ КАЖДЫЙ ДЕНЬ ДОРОГ

В тихом переулке, неподалеку от центра Москвы, в старинном громоздком доме, на четвертом этаже, в любую погоду (будь на дворе июнь или лютый декабрь) одно из окон всегда немного приоткрыто. Гостей хозяйка принимает в другой, теплой комнате. Здесь она и работает, за длинным и широким столом, освещенным большой лампой под абажуром. В комнате с открытым окном — тоже есть письменный стол, шкаф с книгами и рукописями.

Сейчас ей восемьдесят пять. На день рождения, это было совсем недавно, в сентябре, бывшие студенты принесли цветы, шампанское. И Мина Матвеевна их... отчитала. В том смысле, что понятия «физкультура» и «шампанское» абсолютно несовместимы. И уж если она готовила своих учеников быть преподавателями физкультуры, то пусть они изволят оставаться ими независимо от возраста и срока окончания института. И это несмотря на то, что среди пришедших поздравить ее с днем рождения были выпускники инфизкульта 1920, 1926 годов...

«Я убежденная лесгафтичка» — повторяет Мина Матвеевна. Никаких поблажек себе ни в чем. Отсюда и открытые окна, и ненадобность показываться врачам, и поразительная работоспособность, ежедневный систематический труд. Нелегко перечислить названия написанных ею статей, рецензий, книг. Нелегко представить, сколько лекций прочитала она в аудиториях ГЦОЛИФКа с первого дня его существования.

Несколько десятков лет самозабвенной педагогической практики! Ее ученики уезжали в большие и малые города, поселки, деревни. Некоторые из них, может быть, не очень-то помнили о ней. Ведь она не была сама прославленной спортсменкой, а ее доцентский курс «физкультура в политехнической школе и в вузе», а затем «физическое воспитание в дошкольных учреждениях» не слишком горячил головы спортивно одаренных молодых людей.

Но хотели они того или нет, а когда двадцать пар детских глаз выжидающе смотрели на одиноко стоящую посреди зала фигуру преподавателя, — многие из них вспоминали подвижную стройную женщину с седыми волосами, ее статьи, брошюры, книги... И садились за письма. На каждое Мина Матвеевна отвечала исчерпывающе. Впрочем, неверно, что «отвечала», она и по сей день ведет обширную переписку. Круг ее знакомств до сих пор чрезвычайно широк.

А началось это все шестьдесят шесть лет назад. Окончив гимназию в 1903 году, Мина Аминова поступила в Петербурге в Вольную высшую школу профессора Петра Францевича Лесгафта. Всю систему физического образования Лесгафт подчинял одной-единственной идее — воспитанию человека. Он был материалистом - естествоиспытателем, революционером в науке о воспитании детей.

Занимаясь на «Курсах воспитательниц и руководительниц физического образования», к которым восходит генеалогия Ленинградского дважды орденоносного института физической культуры имени Лесгафта, двадцатилетняя Мина Аминова дала себе клятву: «Ни одного потерянного напрасно дня». Так рассуждал Петр Францевич, «страстный учитель», по выражению академика И. П. Павлова.

О том, что такое работа, Мина Матвеевна узнала в предреволюционное десятилетие, когда по направлению Лесгафта уехала в Саратовскую губернию, где одновременно с организацией площадки для деревенских детей три летних сезона вела работу по врачебной гимнастике.

Каждый день был наполнен до отказа, жизнь принимала целенаправленный характер. И в самом Петербурге, сразу после лекций, как того требовал Лесгафт, студенты шли «в народ», проводили занятия по математике с рабочими Путиловского завода, лечили детей рабочих, а «страстный учитель», не знавший ни часа отдыха, все торопил: «Мысль — вперед». Этими словами Лесгафт напутствовал и на самостоятельную деятельность.

Мина Матвеевна Аминова-Конторович в своих воспоминаниях пишет: «История революции отразилась как в зеркале в истории нашего института. День за днем вырастали новые требования, и шаг за шагом изменялись методы, задания института...

Я вспоминаю 1918 год. Новое дело. Как все, что создавалось в то время, — грандиозный масштаб... Закладывается институт. Чей он? Каковы его задачи? Школа — в первую очередь. Дети — они на первом плане с первых же шагов строительства Советского государства».

С детьми М. М. Аминова-Конторович связана всю жизнь. Скольких поставила на ноги, скольких перевоспитала! А научные труды, книги... Большинство из них посвящены детям. В институте у Мины Матвеевны было правило: каждый студент придумывает игру. Все это было смешно, забавно, занятия проходили весело и вроде бы ничего не давали особенного. Но, как уже говорилось выше, именно этого-то «легкого» знания так часто не хватало молодому преподавателю. Вот откуда и письма, и встречи, и просьбы достать учебные пособия.

...Мы пришли к М. М. Аминовой-Конторович вместе с заместителем секретаря комсомольской организации института второкурсником Владимиром Аношкиным и хранительницей музея ГЦОЛИФК Е. Н. Тереховой. Володе, разумеется, было очень интересно увидеть прославленного педагога, а Е. Н. Терехова, неоднократно бывавшая здесь и пополнившая фонды музея многими ценными материалами, любезно предоставленными ей хозяйкой дома, уже не рассчитывала на этот раз получить что-нибудь редкостное.

Но Мина Матвеевна, как обычно, передала институту некоторые редкие книги, конспекты, фотографии, спортивные значки... Впрочем, один значок она оставила себе. Это был значок «Отличник народного просвещения», которым кандидат биологических наук М. М. Аминова-Конторович первой из женщин нашей страны была награждена в 1946 году.

Прощаясь, я заметил на письменном столе, том, что в комнате с открытым окном, стопку чистой бумаги, конверты, авторучку, которых еще полчаса назад не было. Значит, рабочий день педагога после нашего визита не оканчивался...

**С. ШМИТЬКО.**

БАСКЕТБОЛ

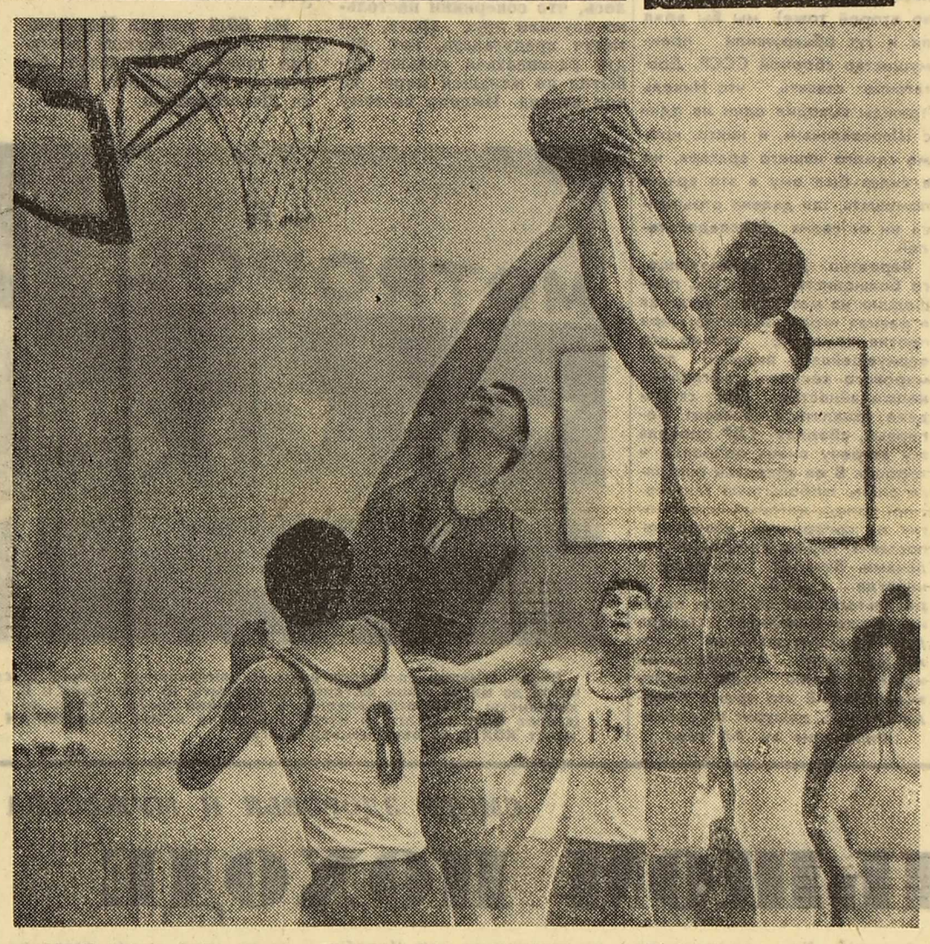

Борьба под щитом алма-атинского «Локомотива» во время встречи с командой ЦСКА. Фото В. Кутырева.

# «СТРОИТЕЛЬ» РАЗБУШЕВАЛСЯ

**«Строитель» (Киев) — ЦСКА. 69:53 (32:23). Киев. Дворец физкультуры. 29 ноября. Судьи А. Кяби, А. Куусквере (оба — Таллин). 1000 зрителей.**

**«Строитель»:** Гладун (играл 39 мин., получил 4 персональных замечания, набрал 10 очков), Смольяков (40, 3, 10), Философ (40, 3, 14), Поливода (22, 5, 9), Вальтин (39, 4, 20), Копычко (13, 4, 4), Васютинский (5, 1, 0), Шаблинский (1, 0, 0), Лушненко (1, 0, 2).

**55 бросков с игры — 28 попаданий, 16 штрафных бросков — 13 попаданий.**

**ЦСКА:** Селихов (10, 3, 0), С. Белов (26, 0, 5), Капранов (17, 2, 2), Андреев (31, 1, 22), Вольнов (26, 3, 3), Кульков (9, 3, 2), Блик (16, 3, 4), Иллюк (14, 1, 2), Ковыркин (10, 5, 0), Сидякин (23, 3, 5), Медведев (14, 5, 6), Милосердов (4, 1, 2).

**56—19, 18—15.**

Пусть не покажется странным, но судьбу матча решил баскетболист, который на площадке не появлялся. Дело в том, что бывший центровой тбилисского ГПИ С. Коваленко переехал на постоянное местожительство в Киев. Вопрос о его переходе в «Строитель» находится в стадии рассмотрения. И когда выяснилось, что в матче с ЦСКА Коваленко играть не будет, армейцы, и без того, видимо, уверенные в своем превосходстве, решили, что дело уже сделано. Армейцы, по словам их тренера А. Алачаяна, провели два первых матча в отличном стиле. Что же до «Строителя», то в первом матче — с земляками-армейцами — он играл очень плохо, а во втором — с алма-атинским «Локомотивом» — ему не оказали никакого сопротивления. Игроков же «Строителя» известие о том, что Коваленко в матче участвовать не будет, подхлестнуло и заставило каждого работать за двоих.

Обычно, когда одна команда легко выигрывает у другой, затруднительно сказать, какова главная причина — то ли хорошая игра победителя, то ли плохая — побежденных. Армейцы в этом матче играли плохо. По себе знаю, как трудно собраться в процессе матча, как трудно перестроиться на ходу. И тем не менее я уверен, что исход матча был предопределен блестящей игрой «Строителя». С чисто баскетбольными показателями игроков вы уже знакомы. Надо еще добавить, что «Строитель» выиграл борьбу за щит — 36:25 и совершил меньше ошибок — 17 против 25. Но судьба матча была решена и компонентом, который не умещается в графах технического протокола, — мужеством. Не раз и не два киевляне бросались за мячами, достать которые, казалось, было невозможно. И, бывало, доставали их.

Похвалы в адрес Гладуна, Поливоды и Вальтина, которые, кстати, и в этом матче сыграли хорошо, стали явлением обычного порядка. А вот молодой нападающий Философ порадовал игрой в равной степени и мастерской, и бойцовской. Сравнительно невысокий (его рост 193 см), он сумел 7 раз подобрать мячи, отскочившие от щитов.

У ЦСКА можно отметить разве лишь Андреева, да и то с оговоркой, ибо играет он излишне резко. Ниже всякой критики провели этот матч главные снайперы ЦСКА. На долю С. Белова, Капранова, Вольнова и Иллюка приходится 27 бросков из 56, сделанных командой. Из этих 27 цели достигли 5...

Из поражения ЦСКА не следует делать далеко идущие выводы. Да, игроки переоценили свои силы, за что и были наказаны. Но тем не менее команда действительно сильна.

**Ю. ВЫСТАВКИН,**
**мастер спорта.**

## ЧЕМПИОНАТ СТРАНЫ

### *Мужские команды*

**«Жальгирис» (Каунас) — ГПИ (Тбилиси). 80 : 73 (38 : 32). Каунас. Спортгалле. 29 ноября. Судьи Л. Розинский, Д. Звадельский (оба — Минск). 4500 зрителей. Матч транслировался по телевидению.**

**«Жальгирис»:** Гедрайтис (играл 15 минут, получил 2 персональных замечания, набрал 4 очка), Сарпалюс (28, 5, 15), Вензбергас (30, 4, 4), Будникас (24, 4, 18), Паулаускас (24, 4, 9), Жукаускас (21, 1, 17), Паткаускас (18, 4, 2), Бишлис (2, 0, 2), Венцловас (4, 0, 1), Линкявичус (9, 2, 0), Шидлаускас (25, 3, 8).

**67 бросков с игры — 33 попадания, 22 штрафных — 14 попаданий.**

**ГПИ:** Глурджидзе (19, 5, 7), Чхиквадзе (40, 2, 21), Манагадзе (20, 5, 6), Бичиашвили (24, 4, 8), Пулавский (26, 5, 10), Пирцхалашвили (6, 3, 4), Майсурадзе (14, 1, 4), Арутюнов (6, 1, 0), И. Лежава (25, 2, 2), Дзидзигури (10, 2, 1), Джугели (10, 4, 10).

**57—31, 16—11.**

**«Уралмаш» (Свердловск) — СКА (Рига). 87 : 88 (50 : 44). Свердловск. Спортзал «Уралмаш». 30 ноября. Судьи В. Еремеев (Свердловск), В. Хромушин (Киев). 450 зрителей.**

**«Уралмаш»:** Мишаков (26, 5, 10), Коростелев (9, 5, 0), Волвачев (40, 3, 24), Кандель (37, 5, 34), Ковалев (37, 3, 6), Черний (18, 5, 5), Кожин (9, 2, 4), Иванов (18, 2, 4), Дворный (4, 0, 0), Дидрихс (2, 0, 0).

**70—35, 20—17.**

**СКА:** Стрелис (30, 2, 18), Ясунс (25, 4, 8), Г. Муйжниекс (23, 4, 2), Давидс (23, 4, 6), Балодис (7, 0, 4), Забелло (10, 0, 8), Тройцис (14, 5, 7), Калныньш (18, 4, 4), Легздиньш (10, 5, 2), Замуэлс (16, 5, 2), Бирзниекс (8, 4, 8), Фрейманис (16, 4, 19).

**75—37, 24—14**

**«Локомотив» (Алма-Ата) — «Динамо» (Москва). 91 : 89 (59 : 49). Алма-Ата. Спортзал АДК. 30 ноября. Судьи Р. Хомерики, Т. Кикодзе (оба — Тбилиси). 300 зрителей.**

**«Локомотив»:** Малащин (40, 2, 10), Платонов (40, 2, 6), Никишин (23, 5, 15), Поздняков (29, 5, 20), Вейсман (40, 3, 25), Шведов (15, 4, 7), Субботин (13, 4, 8).

**60—35, 24—21.**

**«Динамо»:** Авраамов (32, 0, 12), Цинман (28, 5, 4), Соколов (32, 3, 21), Петров (34, 4, 18), Болошев (34, 4, 20), Ястребов (14, 0, 2), Шаламов (8, 1, 2), Избицкий (9, 2, 8), Голубков (9, 5, 2).

**77—36, 20—17**

**Матч «Динамо» (Тбилиси) — «Калев» (Тарту) перенесен на 12 января.**

ЛЫЖИ

# ГОРОСКОП БЕЗ ПРОГНОЗОВ

В лыжном спорте подходит к концу двухлетний антракт. Предстоящей зимой сильнейшие гонщики вновь будут оспаривать скипетры «королей» лыжни.

Наши лыжники, неудачно выступавшие на олимпийских трассах в Гренобле, два года готовились к реваншу. Подготовка велась в «глобальном» масштабе: изменились не только принципы руководства сборной командой, но и были сделаны попытки поставить и решить такие «общие» проблемы, как расширение сети баз, подъем массового мастерства и т. п. Видимо, и оценивать двухлетнюю работу Федерации лыжного спорта СССР следует в двух аспектах. Первый — олимпийский критерий здесь может быть только один — итог выступления команды на чемпионате мира. Поэтому, вероятно, нужно пока воздержаться от прогнозов по этой части, хотя некоторые вопросы подготовки сборной ниже придется затронуть. Основная задача настоящей статьи иная: прокомментировать расположение на лыжном «небосводе» звезд второй, третьей и прочих величин, рисунок которого определяет положение нашего лыжного спорта в целом и более далекие его перспективы.

### *ЛЫЖНЯ ОТ ОКОЛИЦЫ?*

Тема сельского лыжного спорта постоянно присутствует во всех беседах и интервью с руководителями федерации, во всех ее программных документах и перспективных планах. Село представляется многим (и совершенно справедливо!) тем самым звеном, ухватившись за которое можно вытащить на свет божий клад золотых медалей. Отчего же бесспорный постулат — «лыжня от околицы» — сопровождается вопросительным знаком?

Поводом для этого послужила статья «Лыжня за околицей», опубликованная в октябрьском номере журнала «Спортивная жизнь России». Я далек от намерения полемизировать с ее автором, спортивным журналистом А. Коршуновым, а наоборот, хочу развить некоторые его положения, придать им, что ли, практическую окраску.

Справедливо оценив богатые возможности развития лыжного спорта на селе, автор статьи завершает эту часть своих рассуждений призывом к ведущим лыжникам, выходцам из сельской местности, вернуться в родные пенаты и заняться там поиском и выращиванием новых талантов. Посылка сама по себе верна, но дело в том, что десяток, два, даже сотня мастеров, — вернись они на работу в село, — не решат проблемы.

Преимущества, которыми обладают сельские мальчишки и девчонки перед своими городскими сверстниками, несомненны: лыжня у них начинается от порога дома, они с детства приучены к труду (а это главное условие успеха на лыжне). Но одной силой мышц и воли победы сейчас не одержишь. В обратном не убедят и ссылки на скандинавских чемпионов, выросших вдали от больших городов, ибо все выгоды сельской местности сводятся на нет при отсутствии культуры лыжного спорта.

Можно не стать лыжником, пробегав десять лет из дому до школы и обратно по сугробам на самодельных лыжах, веревочками привязанных к валенкам. Можно приучить себя к многоверстным переходам, — и безнадежно проиграть первое же соревнование соперникам, знакомым с техникой бега, таинствами смазки лыж и раскладки сил на дистанции. Мне могут возразить, что природные данные при соответствующей шлифовке в конце концов возьмут верх. Возможно, но это будет сделано ценой больших потерь времени и энергии. Недаром в тех же скандинавских странах будущих лыжников с малолетства учат правильной технике бега, обеспечивают их качественным инвентарем.

Впрочем, все это — общеизвестные вещи. Попробуем вообразить, что предстоит сделать Федерации лыжного спорта для того, чтобы действительно крепко ухватиться за пресловутое кольцо (нельзя всерьез расценивать сделанное в прошлом году одним из ее руководителей заявление о том, что проведение чемпионата СССР в Ворохте — это, мол, серьезный шаг в развитии лыжного спорта на селе). Во-первых, надо дать селу классный инвентарь (именно селу, а не 20 пар лыж сборной «Урожая»), во-вторых, направить туда специалистов (не сто, не пятьсот, а тысячи). Где их взять? Наверное, тут не обойтись без помощи вузов, готовящих преподавателей (причем не только физкультуры) для сельских школ. Таких «профилированных» вузов нет? Не беда, знание азов лыжного спорта пригодится и в городе, ведь в рядах своей «армии» руководство федерации числит более семи (!) миллионов человек. «Ошибиться» в определении географии лыжной специализации трудно: область устойчивой зимы распространяется у нас на всю Российскую Федерацию, всю Прибалтику, на добрую половину Украины, Белоруссии и Казахстана!

Вот трасса, по которой следует прокладывать к победам лыжню, начинающуюся от околицы. Но пока что эта лыжня представляется (извините за невольный каламбур) весьма и весьма окольной.

### *МОНОЛОГИ В АНТРАКТАХ*

Еще одно соображение из года в год неизменно фигурирует в далеко не победных реляциях федерации — несовершенство методики. В поисках спасения от этой напасти составляются обширные научные планы, изыскиваются хитроумные средства тренировки и т. д. Да полно, в этом ли дело?

Методика тренировки лыжника в идее своей едина, средства лишь незначительно отличаются по форме. Это подтверждается опытом подготовки сильнейших гонщиков мира, как наших, так и зарубежных. И это обстоятельство неоднократно подчеркивали известные специалисты-лыжники. Корни неудач следует искать в другом — в системе подготовки, в организации тренировочного процесса, причем это относится и к сборной команде, и к ее самому глубокому резерву.

Почему в преддверии каждого сезона руководители лыжного спорта рассыпаются в оптимистических заверениях, а через три-четыре месяца принимаются оправдываться за неудачи? Да потому, что в ноябре — декабре готовность лыжников (по научно-спортивной терминологии — функциональное состояние) действительно дает основание для самых радужных прогнозов. Но начинается зима, и как же используется запас сил и энергии, накопленный в течение лета и осени?

Есть простое слово — соревнование, но какое магическое влияние оказывает оно на спортивных руководителей, а через них на тренеров и спортсменов. Для многих из них оно сразу же ассоциируется с понятием победы. Стартуешь — значит, выигрывай. Проиграл — разберись в причинах поражения, и уж в следующий раз...

Нет ничего вреднее этой теории, хотя проистекает она из абсолютно верного положения: любая гонка — это проверка степени готовности лыжника на данном этапе. А если этот этап настолько отдален от главного старта сезона, что нет никакого резона приводить себя в состояние полной боевой готовности, если в этот период лыжник намерен проверить

МОСКОВСКИЙ МЕЖДУНАРОДНЫЙ

# ЧЕГО ВЫ ЖДЕТЕ ОТ ТУРНИРА?

## ОТВЕЧАЮТ ТРЕНЕРЫ СБОРНЫХ

**Джек МАКЛЕОД (КАНАДА)**

Мы очень устали после игр в Чехословакии. Очень устали. Но мы постараемся сыграть как можно лучше. Турнир очень интересен. Скорее всего, выиграет команда СССР. Для нас турнир в Москве — очередной этап в подготовке к чемпионату мира. В Москву приехали 20 хоккеистов. Из них 13 — из прошлогоднего состава. Трое из семерых новичков — бывшие профессионалы.

Словом, наша команда предстанет перед москвичами в обновленном виде.

Естественно, что это вызовет некоторые перемены и в игровых манерах нашей команды. Надеемся, что игра у нас, как говорится, пойдет.

**Владимир КОСТКА (ЧССР)**

Все команды будут играть в полную силу. Хозяева поля, конечно, фавориты. У нас нет волнений по поводу того, какое место займем мы сами. Единственный турнир, где важно занять высокое место,—это чемпионат мира. Однако по результатам Московского турнира можно будет судить о силе команд. Мы собираемся после турнира более или менее определить окончательный состав нашей сборной. Пока что очень надежную игру показывала молодая тройка. В Москве молодежь пройдет через очень серьезное испытание. Что касается зрелищной стороны дела, уверен: хоккей будет отличный.

**Аркадий ЧЕРНЫШЕВ (СССР)**

Турнир очень интересный. Москвичи давно уже не видели ничего подобного. Мы, разумеется, постараемся победить. Но главная наша цель в турнире — проверить силу сборной образца 1970 года. Особенно, конечно, нас интересует молодежь. Было бы разумным в этом смысле, чтобы обе сборные, и первая и вторая, приняли участие в турнире, но при этом продолжительность турнира увеличилась бы еще на два дня, а такой возможности у нас нет. Правда, сборная СССР будет выступать в расширенном составе, так что мы все-таки сможем «обстрелять» много молодых игроков, и проверить несколько вариантов звеньев.

**Руди ШМИЕДЕР (ГДР)**

Мы приехали в Москву, чтобы устроить команде еще один и решающий экзамен перед чемпионатом мира. К нашему большому огорчению, мы будем выступать в Москве в ослабленном составе. Несколько ведущих игроков получили травмы в последних международных встречах. Мы усиленно тренировались, команда была в неплохой форме, и очень жаль, если вся работа пойдет насмарку. Однако мы надеемся на возвращение в строй травмированных игроков. А пока что их место заняли молодые.

В силу высказанной выше причины мы не надеемся на особенно удачное выступление.

**Арне СТРЕМБЕРГ (ШВЕЦИЯ)**

Мы собираемся атаковать, играть свободно и рискованно. Будем играть комбинационно, много импровизировать. Конечно, вряд ли нам удастся на равных сыграть со сборными Советского Союза и Чехословакии, разве что счастье улыбнется нам. Впрочем, очень часто результаты турниров опровергают прогнозы. И нам случалось не раз выступать удачнее, чем от нас ожидалось.

Играть в таком турнире, как этот, конечно, интересно: состав сильный, можно проверить те свои новинки, которые вскоре понадобятся в самых ответственных встречах.

*Наставников заботит молодежь*

**Проверка новинок начинается**

Хорошая арена для творчества

**Олле ПУЛККАНЕН (ФИНЛЯНДИЯ)**

**Хоккеисты Финляндии прилетели в Москву последними. Поэтому нашему корреспонденту удалось поговорить с тренером сборной Финляндии поздно вечером.**

Московский турнир будет главным этапом подготовки сборной Финляндии к чемпионату мира. Можно не говорить о том, что игры турнира будут для них отличной школой. Благодаря столь сильному составу участников все матчи турнира будут напряженными.

А это значит, что и силовая борьба в ее новых рамках будет активной, и игроки получат наглядное представление о том, с чем они столкнутся на чемпионате мира.

В общем, турнир такого рода — хорошая школа.

# ИТАК, МЫ НАЧИНАЕМ...

(Окончание. Начало на 1-й стр).

не поля. Стоит Цише завладеть шайбой, как следует безупречная по исполнению передача Никелю. А тот умеет быстро развить контратаку.

Теперь — о другой причине. Но прежде назовем состав нашей команды во вчерашнем матче. Вот он: Шаповалов; Поладьев — Ляпкин, Гусев—Лутченко, Чурашов — Мошкаров; Зимин — Старшинов — Мальцев, Мартынюк — Шадрин — Якушев, Андреев — С. Солодухин — Григорьев. Как видите, из стокгольмского состава сборной СССР во вчерашнем варианте осталось только 6 человек, да и то двое из них провели большинство матчей последнего чемпионата мира на скамейке запасных. Большинство — новички сборной, впервые надевшие ее форму, причем сразу же попавшие на турнир такого ранга.

Мы с вами знаем этих хоккеистов — все они молоды и перспективны. Но легко понять, как волновались они в эти часы своего дебюта, сколько нервов стоил им матч. Тем более, что для любого из них это смотрины, поскольку участие в турнире — участие в конкурсе на путевку в Канаду. И вот даже обычно настолько спокойный, невозмутимый Шаповалов играет без присущей ему уверенности и ошибается в довольно простых ситуациях...

Наша команда снова вышла вперед лишь на 35-й минуте. Гол забил сильным броском издалека Поладьев. В это время наши соперники находились на площадке в численном меньшинстве. Кстати, четырежды владела сборная СССР количественным превосходством, но только в единственном случае сумела его реализовать.

На 46-й минуте счет сравнялся снова. Теперь уже ворота сборной СССР издалека обстреливал Фукс. Пожалуй, и тут Шаповалов мог спасти свои ворота: шайба скользнула у него между ног. Правда, есть и «смягчающие» обстоятельства: очень уж много игроков скопилось перед нашим вратарем, что помешало ему своевременно увидеть шайбу.

Последний гол этого матча был забит на 49-й минуте Мартынюком. Гости до самой последней минуты боролись хотя бы за ничью. Последние полторы минуты игры прошли в их беспрерывных атаках, а наша команда защищалась, оставшись в численном меньшинстве.

Итак, первый матч турнира принес нашей сборной очень трудную победу, добытую в борьбе с соперником, который показал себя с самой лучшей стороны.

Теперь мне остается сообщить состав сборной ГДР, которая так хорошо провела первый матч в Москве: Хирше; Питерс — Карренбауэр, Плотка — Девитс, Браун — Цише— Патчинский, Пруса — Фукс — Хиле, Томас — Будер — Нови.

**Е. РУБИН.**

### ЧЕМПИОНАТ СССР ПО ХОККЕЮ

**НОВОСИБИРСК**

**«Сибирь» (Новосибирск) — «Автомобилист» (Свердловск) — 5:1 (3:1, 1:0, 1:0). Новосибирск. Стадион «Сибирь», 30 ноября. 7 градусов мороза. 10 000 зрителей. Судьи В. Домбровский и В. Егоров (оба — Челябинск).**

**«Сибирь»:** Попсуев; Смагин— Перегоедов, Новоженин — Митраков, Пепеляев — Старцев, Агафонов; Треногин — Небольсин — Самохвалов, Попов — Макаров — Шлюнько, Гудов — Чуриков — Бычков.

**«Автомобилист»:** Голдобин; Велижанин — Прокофьев, Наумов — Кузнецов; Краев — Елистратов — Мендубаев, Игошин — Шугин — Крылов, Чекалкин — Голоухов — Замонин, Малько.

Штрафное время: у **«Сибири»** — 8 мин., у **«Автомобилиста»** — 12 мин. Численное преимущество один раз реализовали сибиряки.

Шайбы забросили: Шугин (11), Шлюнько (17), Треногин (18), Старцев (20), Гутов (35), Смагин (52).

# КАНАДСКИЙ ТУМАН

Когда сборная Канады прилетела в Европу, уже у трапа тренер канадцев Джек Маклеод попал в плен к журналистам. Начался допрос с пристрастием, допрос, который не прерывался во время пребывания канадцев в Чехословакии и, наверное, будет продолжен в Москве.

Каковы шансы команды, которую Маклеод привез сейчас в Европу, в предстоящем чемпионате мира? С этого начинались почти все интервью. И каждый раз Маклеод отвечал, что шансы сборной Канады, прилетевшей сейчас в Старый Свет, достаточно высоки, однако для того, чтобы завоевать титул чемпиона мира, эта команда недостаточно сильна. Он вполне откровенно заявил, что надеется на укрепление нынешнего состава профессиональными хоккеистами, что сами профессионалы низших лиг в общем-то заинтересованы в участии в чемпионате, но руководители клубов пока этой заинтересованности не проявляют.

Маклеод отметил, что турне по Чехословакии и участие в Московском международном турнире рассматриваются руководителями канадского любительского хоккея как своеобразное просеивание кандидатов в сборную: «Лишь девять-десять игроков из этого состава могут рассчитывать на место в команде Канады на чемпионате мира».

Можно ли принимать это заявление всерьез? Не блефует ли Маклеод, подобно опытному игроку в покер? Если это так, то надо сказать, что своему наставнику отлично «подыгрывает» и Фрэнк Хакк, который заявил корреспондентам, что на первенстве мира за Канаду будут играть совершенно другие игроки и он лично не убежден, найдется ли ему самому место в составе.

То, что канадцы постараются ввести в свой состав профессионалов, ясно. Но, кроме того, хозяева предстоящего чемпионата мира рассчитывают на преимущества «своего поля» — не только из-за гарантированной им поддержки публики, а в самом прямом смысле слова: канадские площадки уже европейских полей почти на четыре метра и сделаны с малым радиусом закруглений в углах. Как показала практика, европейцам бывает трудно приспособиться к своеобразию этих площадок.

Что же за команда прибыла в Европу?

Канадцы, в общем, довольно неудачно провели матчи в Чехословакии. Лишь в первой игре, на которую хозяева вышли сразу же после окончания первой половины своего чемпионата, не успев даже собрать вместе игроков сборной, канадцы довольно-таки успешно боролись с хоккеистами ЧССР. Канадцы в этой встрече превосходили соперников в силовой борьбе и, как отметил после матча тренер сборной ЧССР Питнер, лишь в девяти случаях из шестидесяти восьми позволили чехословацким хоккеистам провести бросок по воротам с удобных позиций и без очевидных помех. «Лишь быстрая комбинационная игра, которую удалось показать только тройке из пардубицкой «Теслы», по-прежнему,— по мнению Питнера, — может поставить в тупик канадцев. Но, безусловно, разрешение вести силовую борьбу по всему полю — это лишний козырь, полученный канадцами в качестве подарка перед чемпионатом мира».

Безусловно, канадцы будут стараться использовать привитую им с детства силовую манеру игры. И вопрос состоит лишь в том, насколько им удастся наладить взаимодействие игроков: ведь ни один из хоккеистов любительской сборной Канады не выступает ни в каких внутриканадских официальных соревнованиях. Правда, до турне по Европе канадцы провели уже в этом сезоне четырнадцать встреч (кстати, из тридцати встреч, сыгранных сборной Канады за последние два года с профессиональными клубами Центральной лиги, они не проиграли ни одной).

За последнее время любительская сборная Канады понесла некоторые потери. Азартный и драчливый форвард Гарри Пиндер играет теперь за одну из команд высшей профессиональной лиги — за клуб «Чикаго Блэк Хоукс». Другие выходцы из любительской сборной — Сэт Мартин, Кен Бродерик, Брайен Гленн, О'Ши постепенно угасают в различных профессиональных клубах. Лишь защитник Род Сейлинг, выступавший на Олимпиаде в Гренобле, до сих пор успешно играет за «Нью-Йорк Рэйнджерс». Рассчитывает ли на них Маклеод? По-видимому, нет, так как он ни разу не упоминал имен своих бывших подопечных в списке возможных кандидатов на усиление любительской сборной.

Впрочем, кое-какие старые имена все-таки появились в списке игроков нынешней сборной Канады. Вернулся некогда один из лучших нападающих сборной — Брайен Конашер. Свой первый матч за команду Канады он провел в Тампере, но потом, вопреки своему желанию, вынужден был выступать в «Торонто Мэйпл Ливз». Это звучит странно — «вопреки его желанию»: большинство канадцев рвется в клубы НХЛ. Конашера же привели туда семейные традиции. Перейти в профессиональную лигу его заставил дядя, некогда один из ведущих игроков «Торонто», неизменно с 1931 по 1937 год попадавший в команду «Олл Старз». Брайен стал шестым из рода Конашеров, игравшим в НХЛ. Но, как видите, теперь 28-летний Конашер вновь вернулся в команду любителей.

Лучший на трех последних чемпионатах мира центр-форвард канадцев 23-летний студент-правовед Фрэнк Хакк в будущем году завершит свое юридическое образование. Правда, он еще не расстался с мечтами о карьере хоккеиста-профессионала. И в случае, если в будущем сезоне он будет приглашен в один из клубов НХЛ, он покинет любительскую сборную. По мнению Маклеода, это будет весьма серьезная потеря, так как «Фрэнк прибавляет от сезона к сезону и сейчас находится в отличной форме».

После разочарований в последних матчах стокгольмского чемпионата мира вновь обрел уверенность первый вратарь сборной Канады 24-летний студент-искусствовед Уэйн Стефенсон. Впрочем, кажется, у Маклеода вопрос, кто является первым вратарем, а кто — вторым, не возникает. По мнению тренера канадцев, 22-летний Кен Драйден тоже может считать себя первым номером — для этого он достаточно опытен. Будучи юниором, Драйден играл за один из фарм-клабов НХЛ, а в прошлом году попал в сборную Канады из команды Корнельского университета.

К основным игрокам обороны нынешней сборной Канады Маклеод относит О'Мэлли, 28-летнего ветерана, и Кена Стефенсона. Кстати, в позапрошлом году К. Стефенсон играл за один из профессиональных клубов и, вернувшись в сборную, сразу же вышел на одно из первых мест по умению применять силовые приемы. В этом сезоне среди защитников появился также 22-летний Мишель Пуарье, весьма рослый (194 см) хоккеист, игравший несколько лет за команду юниоров «Монреаля». Из новичков также заслуживает внимания Уотсон, несколько лет выступавший в профессиональных клубах.

Сборная Канады проиграла из пяти матчей, сыгранных в Чехословакии, три. В последней встрече канадцы показали характер: проигрывая после первого периода со счетом 0:3, они сумели свести встречу вничью. 5:5 (0:3, 3:2, 2:0).

**В. МАЛЕЦ,**
**чехословацкий журналист.**

ФУТБОЛ

# НИЧЬЯ НЕ В НАШУ ПОЛЬЗУ

*Юношеская сборная СССР — юношеская сборная Румынии — 0:0*

**Вздох разочарования навис над горийским стадионом в тот момент, когда норвежский арбитр Кнут Андерссен дал свисток на окончание отборочного матча турнира УЕФА между юношескими сборными СССР и Румынии. 0:0 — результат вообще малоприятный для зрителей, на этот раз выглядел тем более несимпатичным с точки зрения перспектив для нашей команды.**

С тех пор как всевозможные международные турниры стали проводиться по формуле «матч дома и в гостях», было изобретено немало способов добычи очков. Самый распространенный из них — ничья на чужом поле с помощью массированной обороны — взят теперь на вооружение и в юношеском футболе. Поэтому румынские игроки после матча бросились обнимать друг друга: их явно устраивала ничья. В нашей же раздевалке футболисты после «практики» занялись «теоретическим изучением»: что надо было сделать для того, чтобы сломить мощный защитный бастион соперников. Все в общем-то говорили правильно. Но не забывайте о том, что это были совсем юные игроки, и на поле им просто не хватало опыта повернуть игру в необходимое русло. Наиболее горячие головы даже восклицали:

— В ответном матче мы их обыграем, не будут же они дома отсиживаться в обороне, раскроются и...

Мокрое, тяжелое поле, высокая влажность воздуха усложняли и без того тяжелую задачу игроков атаки юношеской сборной СССР. Футболисты часто скользили, теряли равновесие, падали. Надо сказать, что румынская команда четко и грамотно выполняла задуманный тактический план. С самого начала соперники «связывали персональными путами» двух наших активных центральных нападающих — Шевченко и Григорьева, а когда тем все же удавалось освободиться от назойливой опеки, на их пути вырастал «чистильщик». Если добавить к этому, что все румынские футболисты быстры, физически хорошо подготовлены, станет ясно, как нелегко было нашей команде добиться победы.

Где-то к середине первого тайма на поле прозвучал отчаянный призыв капитана юношеской сборной центрального защитника Мирзояна:

— Бейте же издали по воротам, мы за вас, что ли, должны это делать?!

Он был прав. Дальние удары, против которых бессильны многочисленные защитники, собравшиеся у ворот, и, кстати, проходы по флангам с последующим прострелом были забыты нашими нападающими и полузащитниками. Каждый старался пробиться в одиночку, рассчитывая на свое индивидуальное мастерство.

Лишь во втором тайме, когда на поле вышел новый крайний нападающий Байдачный, команда заиграла разнообразнее. Начался 15-минутный штурм, который вот-вот, казалось, должен был завершиться голом. Один за другим следовали опасные удары издали Григорьева, Хисамутдинова, Петросяна. Однажды в суматохе после удара Зеленского мячу вроде было некуда деваться как залететь в сетку: вратарь лежал на земле в противоположном углу, но каким-то чудом в броске румынский защитник успел телом прикрыть ему полет. Это был как бы кульминационный момент матча. Наши игроки устали не столько физически, сколько психологически, и концовку встречи провели нервозно и неубедительно.

Румыны практически не имели возможности забить гол, хотя их контратаки — быстрые, резкие — доставляли нашей обороне много хлопот. Мне бы хотелось отметить двух дебютантов обороны юношеской сборной СССР — киевлян Зуева и Дамина, показавших себя с самой хорошей стороны.

Итак, отборочные страсти турнира УЕФА в нашей группе стихнут на четыре месяца и вновь вспыхнут лишь 29 марта 1970 года, когда советская команда встретится в Польше со своими сверстниками. Турнирное положение сейчас таково: СССР — 3 очка (2 игры), Румыния — 1 очко (1 игра), Польша — 0 очков (1 игра).

Мне кажется, что этот перерыв должен благоприятно повлиять на нашу команду: и футболисты отдохнут, и сыграться к тому времени они смогут лучше.

Юношеская сборная СССР выступала в таком составе: Чанов, Будзишвили (Дамин, 27), Мирзоян, Зуев, Геворкян, Зеленский, Хисамутдинов, Петросян, Григорьев, Шевченко, Блохин (Байдачный, 55).

**О. КУЧЕРЕНКО.**
**(Наш спец. корр.).**
ГОРИ.

ЛОРЕНСУ - МАРКИШ (Мозамбик). Футболисты Австралии выиграли третий, решающий отборочный матч на первенство мира у команды Родезии со счетом 3:1 и теперь встретятся за право выступать в финале со сборной Израиля. Первая игра двух этих команд пятнадцатой группы состоится 4 декабря в Тель-Авиве, вторая — 14 декабря в Сиднее.

Два первых матча сборных Австралии и Родезии завершились вничью — 1:1 и 0:0, после чего и потребовалась дополнительная встреча.

ДАМАСК. Олимпийская сборная СССР встретилась в товарищеском матче со сборной Сирии и победила — 2:1. В советской команде голы забили Шалычев и Ларин.

БАМАКО. Со счетом 2:1 молодежная сборная Российской Федерации выиграла первый матч в Мали, встречаясь с командой области Бамако, усиленной четырьмя игроками сборной страны. Второй, заключительный матч наши футболисты проведут 3 декабря против малийской «Команды надежд».

БАГДАД. Футболисты команды «Нефтчи» начали свои выступления в Ираке с победы над сборной командой полиции со счетом 3:1 (1:0).

Все голы забили гости. В ворота соперников — Смольников, Туаев и Рахманов, а в свои — защитник Рагимов, неудачно «срезавший» мяч.

КАИР, «Динамо» (Тбилиси) свой первый матч в ОАР с командой «Агли» проиграло — 1:3 (1:1).

Единственный мяч в ворота хозяев поля со штрафного удара забил Сергей Кутивадзе на 32-й минуте.

БЕЙРУТ. В очередном матче в Ливане футболисты московского «Спартака» 30 ноября победили вице-чемпиона этой страны — команду «Рэссинг» — 6:3 (2:0). У наших чемпионов голы забили Папаев (два), Осянин, Иванов, Янкин и Князев.

В середине второго тайма при счете 2:0 в команде «Спартак» было произведено несколько замен. Причем Кавазашвили выступал уже в роли нападающего, а ворота «Спартака» стал охранять Белей.

3 декабря спартаковцы встречаются в Бейруте с чемпионами Ливана — футболистами команды «Хоменмен».

(ТАСС).

лишь, скажем, свои скоростные качества на отрезках или умение распределять силы на марафонской дистанции? Оговорюсь сразу, для лыжников высшей квалификации эта проблема почти решена (почему «почти» — об этом позже); а вот их «младшие собратья» лишены возможности творчески определить для себя цели той или иной гонки, поскольку гонок этих проводится слишком мало. Несмотря на данное в начале прошлого года руководителями федерации обещание помочь в организации на местах большого количества состязаний, гонщикам, не вошедшим в сборные команды республик или ведомств, довелось за зиму стартовать 6—8, редко 10 раз. Поневоле каждый старт становится едва ли не решающим.

Для участников сборной, для лыжников, представляющих наш спорт в международных турнирах разных масштабов, эта проблема несколько трансформируется. Известно, что «напряжение» на мировой лыжне нарастает по четным годам, в соответствии с расписанием Белых Олимпиад и чемпионатов мира. А наши гонщики с завидным постоянством выигрывают у своих соперников по годам нечетным, и это обстоятельство дает кое-кому основание считать, что неудачи в «табельные» годы — дело случайное, раз, дескать, мы можем побеждать тех же скандинавов.

Прежде всего напомню, что регулярно повторяющаяся случайность приобретает характер тенденции. Но это — рассуждение, давайте обратимся к фактам. Как ни один актер не снискал себе популярности у публики монологами, произнесенными в антрактах за кулисами, так и ни один гонщик не впишет своего имени в спортивную летопись, победив пусть даже на самой крупной гонке «межсезонья». Да простят мне это сопоставление мои друзья-лыжники, но серебряная олимпийская медаль Веденина имеет несравненно большее значение для утверждения авторитета советской школы лыжного спорта, нежели победа Акентьева в 1967 г. на гонке в Холменколлене.

Повторяю, проигрыши ведущих скандинавских лыжников в «промежуточные» годы явно не случайны. Это обстоятельство непременно должны учитывать в работе наши тренеры, планирующие систему подготовки кандидатов в сборную команду. Не устарел ли принятый у нас на вооружение годичный цикл тренировок? Над этим стоит задуматься...

### ЗНАКОМЫЕ ВСЕ ЛИЦА

К вопросу системы подготовки тесно примыкают проблемы высшего мастерства и отбора сильнейших. В прошлые годы невысокое, если так можно сказать, качество во множестве подготовленных мастеров спорта лишало сборную притока резервов, позволяло ветеранам властвовать на лыжне. Большие надежды в этом смысле федерация возлагала на новую классификацию и на новое всесоюзное соревнование — Кубок СССР.

Ну что же, классификация действует, Кубок разыгран. Принесло ли все это желаемый эффект?

В ответ на просьбу назвать наиболее вероятных претендентов на места в сборной работники отдела лыжного спорта привели следующий список. Мужчины: Веденин, Воронков, Акентьев, Симашов, Далганов, Утробин, Гизатуллин, Тараканов; женщины: Кулакова, Колчина, Шебалина, Олюнина, Доронина, Владимирова, Федорова, Мягер, Пилюшенко. Берусь утверждать, что даже самым неискушенным любителям лыжного спорта среди этих семнадцати фамилий незнакомы максимум две-три. А по-настоящему в первой сборной «новобранцем» может считаться только Мягер из Эстонии.

Конечно, нельзя ждать от принятых нововведений немедленной отдачи, тем более что средний возраст сборной сейчас не так уж велик, и в срочном обновлении ее состав не нуждается. Настораживает другое. В минувшем сезоне требования новой классификации (имеется в виду мастерский норматив) сумели выполнить... 10 человек, из них 6 гонщиков и 4 прыгуна и двоеборца. А в сезоне предыдущем федерация оформила дела на 432 (!) новых мастера спорта. Говорят, что введение новой классификации всколыхнуло работу в обществах, приводя в подтверждение пример успешного выступления гонщиков «Спартака» и «Труда» в розыгрыше Кубка СССР. Но надо признать, что это соревнование в прошлом сезоне не пользовалось большой популярностью. Сильная женская армейская команда вообще отказалась от участия в нем, лыжники «Буревестника» прибыли в Бакуриани буквально накануне старта и выступали вполсилы...

В будущем сезоне розыгрыш Кубка определен как главный старт для отбора в сборную команду. Но не окажется ли, что это определение останется чисто символическим? Устоит ли федерация перед соблазном заранее назвать первый состав? Тогда, если кто-то и сумеет в него пробиться, как это сделали перед Греноблем Симашов и Смирнова, на это уйдет столько сил, что на чемпионат мира их уже не хватит.

Что касается приведенного выше сопоставления цифр 10 и 432, то оно говорит не только о повышенной сложности новых классификационных требований, но и о том, что местным организациям надо оказывать серьезную методическую и организационную помощь. Без этого новая классификация не оправдает возлагающихся на нее надежд.

Данная статья далеко не исчерпывает всех насущных проблем лыжного спорта. Ее следует рассматривать как попытку сформулировать некоторые задачи, на которые предстоит найти ответ в ближайшие годы (а браться за это — уже сейчас) с тем, чтобы создать прочную базу, на основе которой можно было бы решать частные вопросы подготовки наших лыжников к очередным чемпионатам и Олимпиадам.

**Л. НИКОЛОВ,**
**обозреватель «Советского спорта».**

ШАХМАТЫ

# ШАНСЫ ПРИХОДЯТ БЕЗ ИГРЫ

ГРОЗНЫЙ, 1 декабря. **(По телефону).** На командном чемпионате страны москвичи наконец получили хорошие шансы на первое место. Помощь столичной команде оказали шахматисты Латвии, встретившиеся с лидером соревнований, Ленинградцев нельзя было узнать — девять ничьих одна за другой. Цейтлин проиграл Гутману, а на последних двух досках им можно рассчитывать максимум на пол-очка.

Итак, матч 8-го тура Москва — Ленинград начался в прояснившейся ситуации. Столичные шахматисты отставали на 10 или 10,5 очка. Но у них в запасе была встреча последнего тура с командой Казахстана, так как ленинградцы заканчивают чемпионат на тур раньше.

Первыми в протокол попали ничьи Бронштейн — Тайманов и Васюков — Оснос. Затем удача ленинградцев: Сазонтьев развивает инициативу и завершает встречу с Веселовским маленькой изящной комбинацией. Но уже через несколько минут счет резко меняется. Файбисович допускает просчет и вместо эффективного, по-видимому, хода пешкой на одно поле передвигает ее сразу на два, после чего Либерзон торжествует победу. Еще одно очко приносит команде Москвы Медяникова, создавшая сильнейшее давление на позицию Бажиной. Под занавес у Левитиной падает флажок в партии с Титоренко, Вернер со Шварцем соглашаются на ничью, и москвичи ведут со счетом 4,5:2,5.

**Л. АБРАМОВ.**

# ТУРНИРНАЯ ОРБИТА

## ЧЕМПИОНЫ ПРОТИВ ЧЕМПИОНОВ

БЕЛГРАД, 1 декабря (ТАСС). Две тысячи югославских болельщиков приветствовали победу обладателей Кубка европейских чемпионов — ватерполистов загребской «Младости» над чемпионом Италии клубом «Про Рекко» (Генуя) — 5:3 (1:1, 2:1, 1:0, 1:1) в первой финальной встрече нынешнего розыгрыша почетного трофея. Мячи в ворота гостей провели чемпионы мексиканской Олимпиады Поляк (два), Боначич и Лопатни, а также Матошич. Ответные голы забили Джибеллини, Пиццо и Чеваско.

Ответный матч состоится в Генуе 6 декабря.

Если ватерполисты «Про Рекко», владевшие Кубком в 1964 году, возьмут дома реванш, предстоит дополнительный, третий поединок. Обе стороны предварительно договорились о его сроках и месте — 13 декабря в Женеве.

Чемпионы СССР — динамовцы Москвы, финалисты прошлогоднего розыгрыша Кубка, в нынешних соревнованиях не участвуют.

## САМЫЙ РАННИЙ ТУРНИР

БЕРЛИН, 1 декабря. (**По телефону**). На искусственном катке столицы ГДР состоялись большие конькобежные состязания. Здесь первыми в нынешнем сезоне разыграли свой чемпионат скороходы Германской Демократической Республики. На старт вышли 11 женщин и 16 мужчин. Вместе с хозяевами катка в минувшие субботу и воскресенье выступили спортсмены Румынии, динамовцы СССР и приехавшие из Инцеля конькобежцы Финляндии.

Немецкие спортсмены также первыми открыли сезон в беге на дистанции 10 000 м.

Снова отличилась талантливая спортсменка ГДР Рут Шляйермахер. Она выиграла три дистанции и была лучшей в многоборье. Следует отметить результат Бонке на дистанции 5000 м — 8.00,0. Его сумма большого многоборья—186,928, хотя и невысокая сама по себе, станет прицельной для всех, кто будет стартовать по полной конькобежной мужской программе.

Гости не рискнули бежать 10 000 м, у них заключительная дистанция была 3000 м. Время Гвоздецкого в спринте — 41,2 — лучшее среди советских скороходов в нынешнем сезоне.

**Технические результаты.**

**Чемпионат ГДР. Женщины. 500 м.** 1. Шляйермахер — 46,2; 2. Виммер—48,8; 3. Клингбейль — 49,1. **1500 м.** 1. Шляйермахер—2.32,8; 2. А. Шмидт — 2.33,6; 3. Виммер — 2.34,6. **1000 м.** 1. Шляйермахер — 1.36,5; 2. А. Шмидт — 1.38,6; 3. Клингбейль — 1.42,2. **3000 м.** 1. А. Шмидт — 5.22,0; 2. Виммер—5.31,4; 3. Альбрехт—5.39,0. **Сумма многоборья.** 1. Шляйермахер — 203,250; 2. А. Шмидт — 203,367; 3. Виммер — 207,116.

**Мужчины. 500 м.** 1. Брихчи — 42,3; 2. Понэс и Клер — по 42,5. **5000 м.** 1. Бонке — 8.00,0; 2. Клер — 8.08,1; 3. Рудольф—8.10,3. **1500 м.** Вундерлих — 2.12,2; 2. Бонке — 2.15,1; 3. Понэс — 2.15,2. **10000 м.** 1. Бонке — 16.41,9; 2. Клер — 16.46,5; 3. Понэс — 17.11,9. **Многоборье.** 1. Бонке — 186,928; 2. Клер — 187,168; 3. Понэс — 188,952.

**Результаты гостей. Женщины. 500 м.** 1. Буянова —46,4; 2. Егорова — 46,6; 3. Мохначева (все — СССР) — 48,0. **1500 м.** 1. Кескивитикка (Финляндия) — 2.32,6; 2. Егорова—2.34,5. 3. Мохначева—2.34,9. **1000 м.** 1. Буянова — 1.38,4; 2. Кескивитикка — 1.40,1; 3. Мешалкина (СССР) — 1.40,4. **3000 м.** 1. Кескивитикка — 5.19,8; 2. Мешалкина — 5.24,4; 3. Буянова — 5.34,9. **Многоборье.** 1. Кескивитикка — 202,817; 2. Буянова — 203,217; 3. Мешалкина — 205,634. **Мужчины. 500 м.** 1. Гвоздецкий — 41,2; 2. Комаров — 42,6; 3. Е. Лепешкин (все — СССР) — 42,7. **5000 м.** 1. Хелен (Финляндия) — 8.04,1; 2. Лепешкин —8.08,1; 3. Лаптев (СССР) — 8.12,9. **1500 м.** 1. Лаптев и Лепешкин — по 2.17,0; 3. Хьельман (Финляндия) — 2.17,3. **3000 м.** 1. Лепешкин —4.41,4; 2. Лаптев—4.44,6; 3. Макаров (СССР)—4.45,3. **Малое многоборье.** 1. Лепешкин — 184,077.

## 5000м — 7.53,5

**ОСЛО, 1 декабря. (ПО ТЕЛЕФОНУ). Норвежские скороходы провели очередную тренировку-соревнование. При отличной погоде — ясно, температура воздуха минус 5—6 градусов, слабый ветер — был показан ряд высоких результатов. Лучшее время в мире в этом сезоне на дистанции 5000 м у мужчин имели сразу двое — С. Стенсен и И. Боллеруд — 7.53,5.**

**Время, превышающее рекорд Норвегии на 1000 м, показала Л. Берг — 1.33,3.**

**Подробно о стартах норвежцев и интервью с их старшим тренером Т. Бергом читайте завтра.**

## ПОБЕДЫ СОВЕТСКИХ АКРОБАТОВ

СОФИЯ. Высокое искусство продемонстрировали советские акробаты на закончившемся здесь международном турнире с участием сборных Болгарии, Польши и СССР. Отлично выступили И. Токарь и В. Скакун из Ставрополя. Первый в упражнениях на батуте на целый балл опередил ближайшего соперника, преимущество второго в акробатических прыжках было тоже весьма убедительным — 0,5 балла. Наша сильнейшая пара — свердловчане Г. Васянина и Ю. Савельев—победила с результатом 29,30 очка, также намного опередив соперников.

### ЛАКОНИЧНЫЙ ТЕЛЕТАЙП ТАСС

ИНСБРУК. Сорок спортсменов из 19 стран, в том числе и Советского Союза, будут оспаривать награды чемпионата Европы по конькам 1970 года, который состоится 24—25 января на дорожках катка, принимавшего шесть лет назад участников IX зимних Олимпийских игр. Последний раз чемпионат конькобежцев проводился в Австрии в... 1908 году.

ЖАРЫ. Матч по акробатике между молодежными командами Украины и Польши, проходивший в этом польском городе, закончился победой советских спортсменов — 116,55:114.

ЙИГЛАВА. Богумила Римначова завоевала звание абсолютной чемпионки Чехословакии по спортивной гимнастике. На завершившихся в этом городе соревнованиях она набрала 76,05 балла. Всего на полбалла отстала Мария Вахова, на третьем месте с 74,65 балла — Хана Лишкова.

ХОККЕЙ

# В ПОИСКАХ СВОЕЙ ИГРЫ

**СКА (Хабаровск) — «Фили» (Москва). 4:3 (2:1). Хабаровск. 30 ноября. Стадион им. В. И. Ленина. 7 градусов мороза. 15 000 зрителей. Судьи Г. Осипов, Г. Дубов (оба — Первоуральск).**

Штрафное время: у СКА — 15 мин.; у СК «Фили»— 20 мин.

Голы: у **СКА** — Башан (12,53), Терехов (34), Пульков (71); у **«Фили»** — Перепелев (34), Манкос (82, с 12-метрового), Шахманов (83).

Всего два дня разделяют матчи армейцев Хабаровска с двумя примерно равными соперниками — «Вымпелом» и «Фили» из Москвы. И вместе с тем какие это разные игры! Если в первом матче дальневосточники победили со счетом 12:2, то в воскресенье они выглядели куда менее уверенными.

Москвичи вышли на лед, настроенные более решительно, нежели их предшественники. Им, как говорится, отступать дальше было некуда — за плечами уже три поражения. У армейцев на скамье запасных остался заболевший Фролов — главный диспетчер команды. Достойной замены ему в этом матче не нашлось. Молодой Пальгунов был очень старателен, но не больше. Ханин, Ивашин и особенно Башан, не имея рядом своего лидера, так и не сумели наладить игру. Внешне все было правильно. Армейцы имели преимущество в скорости, они были решительнее в игровых ситуациях и, конечно же, техничнее. Но в то же время потеряли главное — остроту атак.

Правда, хабаровцы выиграли встречу, но мы вправе ждать от них более уверенной, стабильной, если хотите, более мощной игры. Они располагают сейчас ровным, примерно равноценным составом. Правда, молодежь пока с трудом вписывается в уже наигранный ансамбль. Вот один пример. За 12 минут до конца игры при счете 4:1 полузащитника Терехова заменил юный Гаврилов. Он был на льду несколько минут, но этого оказалось достаточно для того, чтобы москвичи «заработали право» на 12-метровый штрафной удар, забили еще один гол, сократили разрыв в счете до минимума. Тогда снова на льду появился Терехов, а Гаврилов сел на скамейку.

После игры я просматривал протокол. Опять в нем немало двоек. Тренеры очень сурово оценивают игру своих подопечных. Мне думается, это правильно. Ибо только высокая требовательность позволит команде быстрее наладить свою игру.

**А. КОЛЕСНИКОВ.**
**(Наш корр.).**

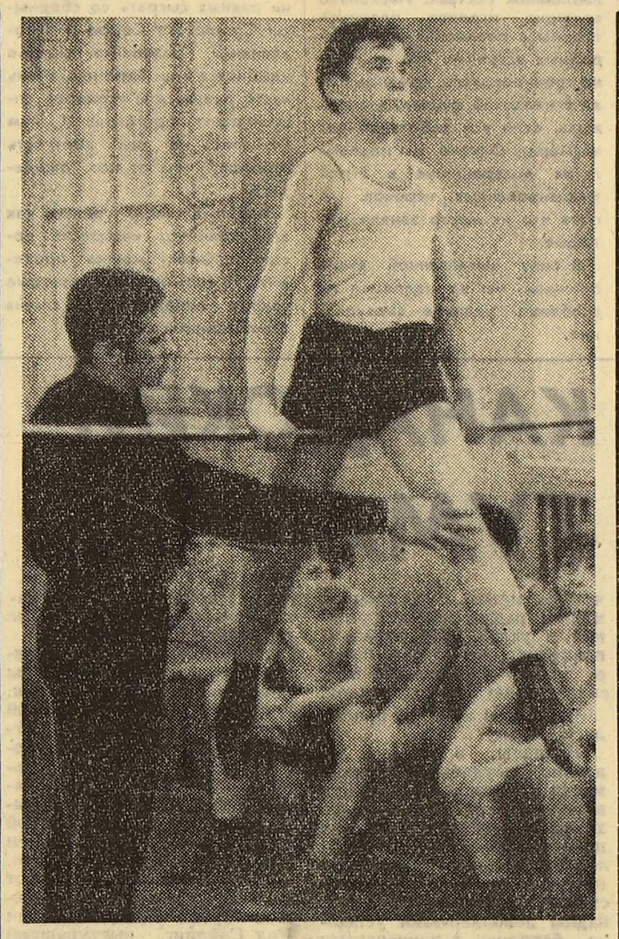

**Я спросил учителя физкультуры 155-й школы Москвы К. Садикова, почему сейчас в физкультурном зале такая необычная тишина, ведь по расписанию должен быть урок физкультуры.**

**— Да, сейчас урок физкультуры, — ответил Садиков. — А тишина потому, что занятия проводит абсолютный чемпион мира по гимнастике М. Воронин. Школьники довольны: студент ГЦОЛИФКа М. Воронин направлен проходить педагогическую практику в их школу.**

**Сейчас М. Воронин закончил досрочно педагогическую практику с оценкой «отлично».**

**М. ФЕЛИКСОН.**

**Фото В. Кутырева.**

*А У НАС ВО ДВОРЕ*

# СЕГОДНЯ, ЗАВТРА И КАЖДЫЙ ДЕНЬ

Набирая номер его телефона, я, признаться, волновалась: а что если на мой обычный вопрос: «Как дела, Михаил Федорович?» — услышу то, что давно боюсь услышать: «Да никак, бросил я все это!».

Но ответ был прежним:

— Все в порядке, работаем потихоньку. Приезжайте. Что-то вы забыли нас совсем.

Нет, не забыла я его. Такой человек не скоро уйдет из памяти.

...Знакомство наше с Михаилом Федоровичем Тихоновым давнее. Несколько лет назад, прослышав о его делах, приехала я в Текстильщики, на Саратовскую улицу. Тихонов ждал меня на остановке автобуса. И, хотя мы до этого никогда не виделись, я сразу узнала его. Узнала по какой-то особенной, свойственной только хорошо тренированным людям. выправке, синему спортивному костюму, легкой, стремительной походке... А ведь ему уже тогда было за шестьдесят.

Поздоровались, и Михаил Федорович сразу предложил:

— Пойдемте посмотрим наш зал.

Мы подошли к массивному кирпичному зданию, бывшему когда-то котельной. У двери — маленькая табличка «Спортивный зал ЖЭК № 10».

Михаил Федорович достал из кармана ключ, привычным жестом повернул его в замке. Дверь, чуть поскрипывая, открылась. Мы вошли в спортивный зал.

Упершись в пол деревянными ногами, стоял в зале самый настоящий «конь», чуть поодаль — сверкающий новенькими боками «козел». На полу горой возвышались маты, аккуратно уложенные в стопку чьими-то заботливыми руками. Были тут и брусья, и перекладина, и баскетбольный щит, и гимнастическая лестница, и штанга, и канат. Над всем этим богатством, словно сторожа его, висели кольца.

— Ну как, нравится? — улыбнулся Михаил Федорович.

Еще бы не нравилось! Такого спортивного зала мне никогда не приходилось видеть в жилищных конторах.

— Склад здесь был угольный, — сказал Тихонов,— а теперь вот зал.

Просто так прозвучало у него: «Был склад, стал зал». Так ли просто произошло это превращение?

Когда дома микрорайона перевели на центральное отопление, котельная осталась не у дел, склад тоже. Проходя мимо пустующего здания, невольно задерживали свой шаг многие жители ближайших домов. Не давало покоя это бездействующее помещение и председателю домкома Михаилу Петровичу Кочегарову, и активисту - общественнику Андрею Даниловичу Тараненко, и, конечно, Михаилу Федоровичу Тихонову.

Тридцать шесть лет работал этот человек преподавателем физвоспитания в школе. Потом Михаил Федорович ушел на пенсию, и сразу резко оборвалась привычная для него жизнь. Не было больше ежедневных встреч с мальчишками и девчонками. Ну, а как дальше было жить ему без ребят, регулярное общение с которыми продлевало молодость, дарило большую радость?

Михаил Федорович решил переоборудовать угольный склад в спортивный зал, чтобы могли в нем заниматься все желающие мальчишки и девчонки микрорайона.

Рассказал об этом председателю домкома, начальнику ЖЭК, общественникам и понял — поддержат.

Однажды утром жители микрорайона увидели на дверях подъездов, стенах домов объявления. В них говорилось, что ЖЭК начинает строительство спортивного зала. Принять участие в этом важном деле приглашались все живущие в домах конторы № 10. В первую же субботу потянулись к бывшему складу со всех сторон люди: мужчины, женщины, ребята. У кого в руках лопата, у кого лом. Позже к энтузиастам присоединились квалифицированные строители.

Когда, наконец, двери спортивного зала распахнулись, ребята повалили сюда валом. Ведь теперь, чтобы позаниматься на перекладине или брусьях, стоило сделать всего несколько шагов. Ребята ходили гордые — у них во дворе есть свой собственный гимнастический зал. А в зале ждет тренер — Михаил Федорович. Нашлись и другие тренеры. Секцию тяжелой атлетики возглавил электрик ЖЭК, штангист Александр Печерский, секцией бокса стал руководить Юрий Сальников.

Так закипела в жилищной конторе № 10 Ждановского района столицы спортивная жизнь.

Михаил Федорович приходит в спортзал каждый день в одно и то же время. Привычно открывает тихо поскрипывающую дверь. И тотчас за его спиной раздаются голоса (караулят тренера, что ли, мальчишки?):

— Можно войти, Михаил Федорович?

— Входите, входите, ребятки!

Занятия начинаются!

И так продолжается десять лет.

Михаил Федорович с удовольствием говорит о приходе в ЖЭК инструктора («Как хорошо, что введена теперь эта штатная единица»). Теперь станет легче работать.

Не один год открыты двери этого замечательного спортзала, сотни мальчиков и девочек за это время закалили свое здоровье. Но творит добро человек, по существу, в одиночку.

Когда начиналось строительство зала, и коммунисты ЖЭК, и его руководство, и общественники приняли в этом самое активное участие. Но вот зал построен — и все сразу успокоились.

Шло время, тренеры один за другим уезжали с Саратовской улицы в другие районы, и Тихонов остался один. И гимнастов надо тренировать, и акробатов, и тяжелоатлетов, а тут любители настольного тенниса наседают. Хорошо еще, что с фигуристами заниматься не надо. У них свой тренер. Вот и занят Тихонов почти весь день. Работает Михаил Федорович не за страх, а за совесть, на общественных началах. И сожалеет лишь об одном, что мало у него сил, что не может он «охватить» более 150 ребят. Зал, между тем, в состоянии пропустить 500 человек. И желающих хоть отбавляй.

Сколько раз выступал Михаил Федорович на собраниях жителей микрорайона, партийных собраниях, просил, уговаривал помочь доброму делу, найти еще двух-трех общественных тренеров. Обещали. Да вот до сих пор так и не нашли.

...Примостившись в углу зала на гимнастической скамейке, смотрела я, как показывает Михаил Федорович ребятам упражнения на кольцах. И, любуясь его движениями, думала о неукротимой энергии этого семидесятилетнего человека, о том, сколько есть у нас во дворах таких энтузиастов, как Тихонов, работающих нередко в одиночку, о том, как много, в несколько раз больше, чем теперь, могли бы они сделать, имея хорошую поддержку.

Доброе дело делает Михаил Федорович. Делает настойчиво — сегодня, завтра и каждый день.

**А. КОВАЛЕНКО.**
МОСКВА.

# СКУПЫЕ ФОРВАРДЫ

**«Локомотив» (Иркутск) — «Вымпел» (Калининград). 1:1 (0:0). Иркутск. 30 ноября. Стадион «Труд». 12 градусов мороза. 5000 зрителей. Судьи К. Розов и Ф. Трепуков (оба — Красноярск).**

Штрафное время: у «Локомотива» — 5 мин., у «Вымпела» — 20 мин.

Голы: **«Локомотив»** — Почебут (66); **«Вымпел»** — Лагош (53).

Отчет в «Советском спорте» о первом матче чемпионата страны по хоккею с мячом, состоявшемся в Иркутске, назывался «Щедрость форварда». А четвертая встреча уже была скупа на голы.

Найданов, Терентьев, Рыбин, Кондратьев, Лагош уже не раз в этом сезоне поражали ворота соперников. Тем не менее, в этой встрече нападающие не блистали. Во-первых, «виноваты» защитники, от тура к туру усиливающие игру. Во-вторых, укрепление обороны происходит и искусственным путем.

И третье: защитники не чураются грязной игры. В отчетном матче особенно досталось рвавшемуся вперед полузащитнику иркутского «Локомотива» Хандаеву. Уже на 5-й минуте его молодой коллега из «Вымпела» Черноусов ударил соперника клюшкой по руке, а после перерыва Хандаев вовсе покинул поле, получив травму.

Хозяева поля однажды нестандартно разыграли свободный удар у ворот соперников. Мяч был отброшен рвущемуся вперед полузащитнику Почебуту, который и сравнял счет. А открыт он был так: молодой подмосковный хоккеист Кучин остроумно перекинул мяч через лес клюшек прямо на крюк своему капитану Лагошу. И тому ничего не оставалось, как переправить пластиковый шарик в сетку ворот «Локомотива».

**В. ХОДИЙ.**

# УЗОСТЬ ФАРВАТЕРА

**«Водник» (Архангельск) — «Волга» (Ульяновск). 1:0 (1:0). Архангельск. Стадион «Динамо». 30 ноября. 1 градус мороза. 16000 зрителей. Судьи — Ю. Бочаров и М. Минаев (оба — Москва).**

Штрафное время: у «Водника» — 20 мин., у «Волги» — 10 мин.

Гол: Семенов (17).

Пытаясь пробиться к воротам через центр, соперники сами себя лишали широты и свободы маневра. У речников бытует термин «узкость судовых ходов», и уж кому-кому, а капитану «Водника» Л. Маркову — капитану речного теплохода — он известен! Но одно дело — фарватер реки, другое — ледяное поле, где хоккейные штурманы вольны выбирать себе любое русло атаки.

Увы, и Марков, и другие, казалось бы, опытные форварды «Водника», упрямо стараясь по центру «просочиться» в штрафную площадку волжан, то и дело встречали густой заслон и теряли мяч.

Фланги же в это время пустовали. Правда, иногда северяне вспоминали об истинных размерах поля. Несколько раз проходил по левому краю молодой полузащитник В. Кашкарев. Именно после его прострельных передач у ворот «Волги» наступали тревожные мгновения. Так был забит и единственный в этом матче гол.

Во втором тайме волжане резко увеличили скорость. Но их форварды В. Монахов и А. Бутузов, злоупотребляя индивидуальной обводкой, тоже оказывались по собственной инициативе в тисках узкой, стесненной игры.

После матча капитан речного теплохода «Ракета» В. Никитин вручил волжанам от имени земляков Кубок с землей великого Михайлы Ломоносова и просил передать ее на родину Ильича.

**Е. САЛТЫКОВ.**
АРХАНГЕЛЬСК.

## МОНЧЕГОРСК

**«Североникель» (Мончегорск) — «Труд» (Куйбышев). 2:4 (0:1). Стадион спортклуба «Североникель». 30 ноября. 14 градусов мороза. Во втором периоде — электрическое освещение. 4400 зрителей. Судьи Д. Стойков и Н. Колобаев (оба — Москва).**

Штрафное время у обеих команд по 10 мин.

Голы: **«Североникель»** — Клейменов (52), Дергачев (70); **«Труд»** — Бондарев (39), Филонов (67), Персиянцев (83), Голушков (87).

## КРАСНОЯРСК

**«Енисей» (Красноярск) — «Динамо» (Москва). 3:6 (1:5). 30 ноября. Стадион спортклуба «Енисей». 14 градусов мороза. 12 000 зрителей. Судьи В. Дурыгин и В. Какаулин (оба — Ленинград).**

Штрафное время: у **«Енисея»** —10 мин., у **«Динамо»**—5 мин.

Голы: **«Динамо»** — Лизавин (8, 31, 39), Герасимов (15), Канарейкин (27), Рушкин (56); **«Енисей»** — Игумнов (67, 82— с 12-метрового). Третий гол в свои ворота забил один из динамовских защитников.

## КЕМЕРОВО

**«Шахтер» (Кемерово) — «Динамо» (Алма-Ата). 5:4 (4:2). Стадион «Химик». 30 ноября. 8500 зрителей. 4 градуса мороза. Судьи Ю. Оноприенко, П. Пименов (оба — Кемерово).**

Штрафное время у **«Динамо»** — 15 мин., у **«Шахтера»** — 5 мин.

Голы: **«Шахтер»** — Куземчик (12, 62), Баянов (21, 39), Балаганский (44); **«Динамо»** — Третьяков (4), Чехлыстов (13), Бочков (77, 88).

**ТАБЛИЦА РОЗЫГРЫША**

**Положение на 1 декабря**

| | И | В | Н | П | М | О |
|---|---|---|---|---|---|---|
| **«Динамо» М** | **4** | **4** | **0** | **0** | **24—12** | **8** |
| СКА Св | 3 | 3 | 0 | 0 | 22—7 | 6 |
| СКА Х | 4 | 3 | 0 | 1 | 24—13 | 6 |
| «Шахтер» | 4 | 3 | 0 | 1 | 12—10 | 6 |
| «Локомотив» | 4 | 2 | 1 | 1 | 10—14 | 5 |
| «Водник» | 2 | 2 | 0 | 0 | 5—1 | 4 |
| «Уральский трубник» | 3 | 1 | 2 | 0 | 10—6 | 4 |
| «Енисей» | 4 | 1 | 2 | 1 | 11—11 | 4 |
| «Труд» | 4 | 1 | 1 | 2 | 9—22 | 3 |
| «Североникель» | 3 | 1 | 0 | 2 | 7—8 | 2 |
| «Волга» | 4 | 1 | 0 | 3 | 11—16 | 2 |
| «Вымпел» | 4 | 0 | 2 | 2 | 6—17 | 2 |
| «Зоркий» | 3 | 0 | 1 | 2 | 2—6 | 1 |
| «Динамо» А—А | 4 | 0 | 1 | 3 | 10—14 | 1 |
| «Фили» | 4 | 0 | 0 | 4 | 8—14 | 0 |

# ЧЕТЫРЕ ТАЙМА «СОВЕТСКОГО СПОРТА»

Сколько друзей у нашей газеты? Много. Очень много. Это при их помощи с нового года число подписчиков на «Советский спорт» в Татарии вырастет на шесть с половиной тысяч, т. е. на 34 процента! В награду за хорошую работу по пропаганде газеты в период подписной кампании ряд физкультурных коллективов, спортивных активистов и сотрудников «Союзпечати» отмечены редакцией и издательством газеты.

Вручение вымпелов, грамот, памятных медалей и сувениров проходило во время устных выпусков «Советского спорта». Каждая встреча с читателями и спортивным активом республики, собравшимися в конце ноября на свой семинар, будь то в Доме политического просвещения обкома КПСС или в прекрасном Дворце химиков, во Дворце культуры «Родина» города Зеленодольска или на заводе «Теплоконтроль», или в Казанском танковом училище, начиналась с большого и откровенного разговора о газете, делах и планах редакция. А потом сотни записок. О футболе и хоккее, коньках и штанге, о предстоящих чемпионатах мира и Европы, о прошлых и будущих Олимпийских играх, о IV зимней Спартакиаде народов. На все эти вопросы обстоятельно отвечали главный редактор газеты Н. Киселев, заслуженный мастер спорта А. Старостин, член редколлегии газеты, заслуженный мастер спорта Д. Иванов, заместитель директора издательства И. Малышев и председатель республиканского Комитета по физкультуре и спорту М. Погодицкий.

На общегородском вечере друзей газеты во Дворце химиков, продолжавшемся четыре футбольных тайма (без перерыва!), выступили также секретарь Татарского облсовпрофа К. Ахметов, олимпийский чемпион А. Куренцов, старший тренер футбольной команды «Рубин» Н. Сентябрев, а во Дворце культуры «Родина» — секретарь Зеленодольского ГК КПСС П. Бондин.

**В. БОЛДАЕВСКИЙ.**
**(Наш корр.).**
КАЗАНЬ.

# МАТРИЦЫ ЛЕТЯТ В КРАСНОДАР

С сегодняшнего дня 38 тысяч подписчиков нашей газеты в Краснодарском крае будут получать «Советский спорт» в день его выхода и частично на второй день — со 2 декабря газета будет печататься с матриц в типографии издательства «Советская Кубань».

Вот как встретили это известие краснодарские полиграфисты, спортивные работники.

Директор типографии издательства «Советская Кубань» Г. Шатский:

— **У нас есть все условия, чтобы печатать газету высокого качества и в срок. В газетно-ротационном цехе создана новая бригада высококвалифицированных печатников, которая откроет «зеленую улицу» «Советскому спорту».**

Заместитель председателя Краснодарского краевого Комитета по физической культуре и спорту Е. Коган:

— **Спрос на газету очень большой. Вся спортивная общественность и многочисленные болельщики края будут своевременно получать информацию о спортивных новостях в стране и за рубежом.**

Краснодар — 25-й город, в котором сейчас печатается «Советский спорт».

**С. ЧАВДАРОВ.**

# ДОЖДАЛИСЬ ПОГОДЫ...

НОВОСИБИРСК, 1 декабря. (**Наш корр.**). Новосибирцы заждались зимы. А в два последних дня ноября вдруг ударил мороз, посыпал снежок. В эти выходные дни почти на всех спортивных зимних базах взвились стяги соревнований.

Лыжники разыграли открытие сезона в эстафетах. На льду стадиона завода «Сибсельмаш» состоялись первые встречи любителей хоккея с мячом. Участвовало 5 команд.

Недавно «Советский спорт» критиковал областной совет «Спартака» за то, что на его центральном стадионе не велась подготовка к заливке ледяной дорожки для конькобежцев. Спартаковцы учли критику и сделали все возможное. Именно на их катке новосибирские скороходы открыли свой сезон. В субботу здесь выступали спортсмены общества «Труд». А в воскресенье на дорожку вышли конькобежцы «Спартака» и других обществ, изъявивших желание испытать качество первого льда. Сильнейшими среди взрослых на 500-метровой дистанции оказались кандидат в мастера Т. Ширяева («Трудовые резервы») и спартаковский перворазрядник С. Бессонов. Специалистов порадовал результат 16-летней Л. Савченко, пробежавшей 500 м за 51,8.

**О. ПЕТРОВ.**

## ЧТО, ГДЕ, КОГДА

**МОСКВА**
**2 декабря**
**ХОККЕЙ.** Московский международный турнир «Приз «Известий». ГДР — Канада. 16.00. **Швеция — Финляндия.** 20.00 Дворец спорта (Лужники).

**3 декабря**
**ХОККЕЙ.** Московский международный турнир «Приз «Известий». Финляндия — СССР. 16.00. **Чехословакия — Швеция.** 20.00. Дворец спорта (Лужники).

## КНИЖНАЯ ПОЛКА

Издательство «Физкультура и спорт» выпустило ряд книг, предназначенных тренерам, педагогам, врачам.

**«Выносливость у юных спортсменов».** Сборник под общей редакцией проф. Р. Е. Мотылянской. 223 стр. Тираж 14 000 экз. Цена 95 коп.

В книге систематизированы современные представления о выносливости у молодежи. Здесь приводятся результаты наблюдений и исследований, проведенных в процессе тренировочных и соревновательных нагрузок.

**«Новое в методике воспитания физических качеств у юных спортсменов».** Сборник под общей редакцией кандидата педагогических наук В. П. Филина. 207 стр. Тираж 13 000 экз. Цена 76 коп.

Большая часть книги посвящена новейшим научным данным о возрастных закономерностях развития физических качеств, а также описанию эффективных средств и методов воспитания, силы и быстроты у юных спортсменов.

**А. Зинин. «Детский баскетбол».** 181 стр. Тираж 40 000 экз. Цена 34 коп.

Автор книги, заслуженный тренер СССР, наибольшее внимание уделяет нерешенным, спорным проблемам и особенностям детского баскетбола: отбору новичков, разработке учебно-тренировочного процесса, определению нагрузок и другим важным вопросам.

**В. И. Маслов. «Начальное обучение плаванию».** 198 стр. Тираж 40 000 экз. Цена 39 коп.

Основная цель этого издания — помочь инструкторам организовать занятия с начинающими. Пособием могут пользоваться и спортсмены, желающие глубже познакомиться со спортивным плаванием.

**Главный редактор**
**Н. С. КИСЕЛЕВ**

*Наш АДРЕС: Москва, центр, улица Архипова, 8. Телефоны: Секретариат 294-74-28, Издательство 294-05-06.*

Л — 27494

Типография издательства «Московская правда» (Потаповский пер., 3).