СЕССИЯ ВЕРХОВНОГО СОВЕТА СССР

Вчера в Москве продолжала работу IV сессия Верховного Совета СССР седьмого созыва. В 10 часов утра в Кремлевском Дворце съездов началось совместное заседание Совета Союза и Совета Национальностей.

Горячими аплодисментами присутствующие в зале встретили товарищей **Л. И. Брежнева, Г. И. Воронова, А. Н. Косыгина, К. Т. Мазурова, А. Я. Пельше, Н. В. Подгорного, М. А. Суслова, А. Н. Шелепина, П. Е. Шелеста, В. В. Гришина, Д. А. Кунаева, П. М. Машерова, В. П. Мжаванадзе, Ш. Р. Рашидова, Д. Ф. Устинова, В. В. Щербицкого, К. Ф. Катушева, Ф. Д. Кулакова, Б. Н. Пономарева, М. С. Соломенцева,** а также заместителей Председателя Президиума Верховного Совета СССР, секретаря Президиума Верховного Совета СССР, членов Президиума Верховного Совета СССР, членов правительства СССР.

Депутаты тепло приветствовали парламентскую делегацию Индии во главе с председателем Народной палаты парламента Индии д-ром Н. Санджива Редди, находящуюся в нашей стране по приглашению Верховного Совета СССР.

Затем выступил председатель Комиссии законодательных предположений Совета Союза депутат М. С. Соломенцев, сообщивший о работе постоянных комиссий над предложениями депутатов в связи с обсуждением проекта Основ законодательства Союза ССР и союзных республик о браке и семье. Верховный Совет СССР единогласно принял Закон об утверждении Основ законодательства Союза ССР и союзных республик о браке и семье с учетом ряда предложений, высказанных депутатами.

После этого сессия перешла к рассмотрению следующего вопроса повестки дня — о международном положении и внешней политике Советского Союза. С докладом выступил министр иностранных дел СССР депутат А. А. Громыко. Верховный Совет СССР единогласно принял постановление по докладу министра иностранных дел СССР депутата А. А. Громыко «О международном положении и внешней политике Советского Союза». В постановлении полностью одобряется внешняя политика и практические действия Правительства СССР в области международных отношений.

Все вопросы повестки дня рассмотрены. Четвертая сессия Верховного Совета СССР объявляется закрытой.

(ТАСС).

ПРОЛЕТАРИИ ВСЕХ СТРАН, СОЕДИНЯЙТЕСЬ!

Советский спорт

Год издания 36-й

28 июня 1968 г. Пятница № 150 (6192)

Цена 2 коп.

Орган Центрального совета Союза спортивных обществ и организаций СССР и ВЦСПС

Любят комбайностроители Ростова-на-Дону свою водную станцию «Ростсельмаш», где они проводят тренировки и хорошо отдыхают.

Фото В. Ульянова.

Позывные МЕХИКО

На Олимпийском стадионе столицы Мексики состоялась первая репетиция торжественного открытия XIX Олимпиады.

Более тысячи спортсменов участвовали в предполагаемом церемониале открытия, а специальная комиссия фиксировала время, необходимое для размещения спортивных делегаций на зеленом поле стадиона. Результаты хронометрирования будут учтены при составлении точного графика времени, которое ляжет в основу будущего расписания акта открытия Олимпиады.

Организационный комитет XIX Олимпийских игр проведет также репетиции 30 августа и 12 сентября. Они будут генеральными с участием 8 тыс. человек в каждой.

Юристы различных стран мира собрались в Мехико на первый международный правовой конгресс по вопросам спорта. Участники конгресса, созванного по инициативе организационного Олимпийского комитета и национального автономного университета Мексики, обсудят такие вопросы, как спорт — средство связи и мирного сосуществования народов, международные и национальные спортивные организации, юридические права каждой страны в организационных комитетах, забота о здоровье спортсменов и др.

На торжественном открытии конгресса присутствовал президент страны Густаво Диас Ордас.

Около 90 000 туристов из 70 стран ожидается в столице Мексики в дни предстоящей Олимпиады. Начальник службы размещения оргкомитета сеньор Рамон Алаторре заявил, что билеты и жилье зарезервированы для 48 000 человек. Для олимпийских гостей забронированы все первоклассные отели. Еще 17 700 кроватей будет предоставлено в частных квартирах.

(ТАСС).

СДЕРЖАННОСТЬ ТАЛЯ, ОСТОРОЖНОСТЬ КОРЧНОГО: НИЧЬЯ

3-я стр.

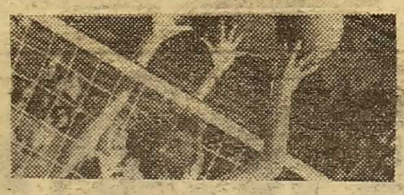

НА ГЕНЕРАЛЬНОЙ ВОЛЕЙБОЛЬНОЙ КАРТЕ — ТАМБОВ

5-я стр.

ДОБУДЕТ ЛИ ГАСТОН РУЛАНТС ЗОЛОТО МЕКСИКАНСКОЙ ПРОБЫ?

7-я стр.

КУБОК ЕСТЬ КУБОК: «КУЗБАСС» ВЫИГРАЛ У «ЗЕНИТА» — 3:0

8-я стр.

СТРЕЛЫ ЛЕТЯТ ТОЧНО

ЛЬВОВ. Местная спортсменка Нина Козина установила новый рекорд страны в стрельбе из лука. В упражнении М-1 (сумма четырех дистанций — 70+60+50+30 метров) она набрала 1134 очка (255+286+270+323). Это на четыре очка лучше прежнего рекорда, установленного в 1968 году землячкой Козиной — Лилией Грищенко.

Своего достижения Козина добилась на проходящих здесь товарищеских состязаниях сборных команд Польши и Украины. (ТАСС).

В ФИНАЛЕ — СТАРЫЕ СОПЕРНИКИ

Первый полуфинальный матч международного турнира баскетболистов, проходивший вчера во Дворце спорта в Лужниках, не принес сенсации. Право выступать в финале завоевали чемпионы мира — баскетболисты сборной СССР, обыгравшие молодежную команду нашей страны — 91 : 64 (48 : 25).

Для победителей эта встреча была своеобразной разминкой перед завтрашним финалом, где им будет противостоять сборная команда США, выигравшая у баскетболистов Югославии со счетом 98 : 84 (47 : 40).

ЮБИЛЕЮ КОМСОМОЛА ПОСВЯЩАЕТСЯ

МАССОВЫМИ стартами ознаменовали юбилейную спартакиаду, посвященную 50-летию комсомола, спортсмены харьковского «Спартака». Первый этап — соревнования в коллективах физкультуры — остался позади. 120 тысяч участников разыграли призы юбилейной спартакиады по легкой атлетике, шахматам и шашкам, стрельбе, бадминтону, волейболу, настольному теннису.

Сейчас в разгаре второй этап спартакиады — состязания между сборными командами отраслевых организаций. В программе 22 вида спорта. Закончились поединки тяжелоатлетов, гимнастов, велосипедистов, баскетболистов. Лидируют спортсмены коммунально-бытовых предприятий.

В. РОВЧАН.
(Наш корр.).

ХАРЬКОВ.

НА БЕРЕГУ ТАДЖИКСКОГО МОРЯ

ОДИН из самых молодых городов страны — Кайраккум — вырос на берегу Таджикского моря, огромнейшего водохранилища, образуемого полноводной Сыр-Дарьей. Ежегодно три с половиной миллиона квадратных метров продукции, пользующейся широким спросом, дают ткачихи местного коврового комбината. И многие из них вместе с разрядами производственными имеют и спортивные разряды. У предприятия свои стадион и 50-метровый плавательный бассейн. На этой спортивной базе закончились финальные соревнования городской спартакиады девушек.

— За право выступать в финалах, — рассказывает инструктор горспортсовета М. Бурганова, — боролось более 10 тысяч девушек. В программу заключительных стартов входило девять видов спорта. Хорошие результаты показали обладательница республиканского рекорда в метании диска Р. Ислямова и прыгунья в высоту и длину Р. Исмаилова, сильнейшие велосипедистки республики мастер спорта А. Гредина и перворазрядница Н. Явина, пловчиха С. Носкина.

Сборная кайраккумских спортсменок примет участие в спартакиаде девушек Северного Таджикистана.

В. ФРОЛОВ.

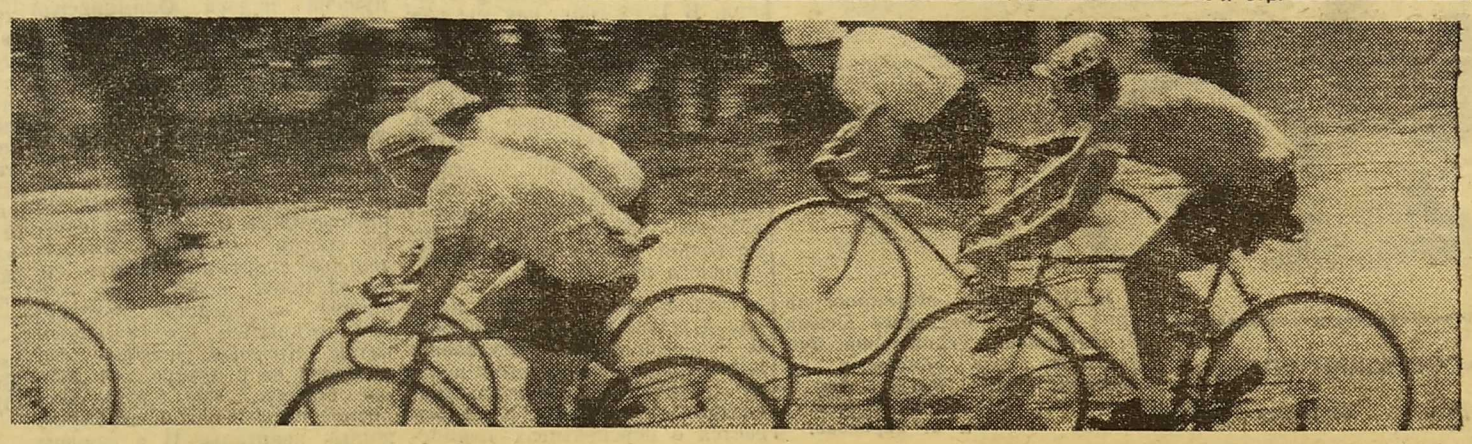

На Куркинском шоссе.

Фото Б. Шипунова.

НЕ МНОГО ЛИ «ОБИЖЕННЫХ»?

ИСТОРИЯ, КАЗАЛОСЬ БЫ, САМАЯ ОБЫЧНАЯ. ГРУППА СПОРТСМЕНОВ МОСКОВСКОГО ЗАВОДА «КАЛИБР» ПРИНЕСЛА В РЕДАКЦИЮ ПИСЬМО. В НЕМ ГОВОРИЛОСЬ О ТОМ, ЧТО НА ЗАВОДЕ ПЛОХИ ФИЗКУЛЬТУРНЫЕ ДЕЛА, И ЗАКАНЧИВАЛОСЬ ОНО СЛОВАМИ: «ПРИШЛИТЕ КОРРЕСПОНДЕНТА». ПРОСЬБА СПОРТСМЕНОВ БЫЛА УДОВЛЕТВОРЕНА.

РАЗГОВОР с активистами, начатый мною в цехах, закончился в кабинете заместителя директора завода А. Козлова. И здесь авторы письма и представители администрации вместе пришли к выводу, что вмешательства газеты не требуется: вполне можно во всем разобраться самим. На этом можно бы поставить точку. Но прежде чем это сделать, мне кажется, стоит поговорить, почему это письмо в редакции вообще появилось.

Уважение к товарищу — одно из тех чувств, на которых строится коллектив. Там, где нет чувства взаимного уважения, любой спор может обернуться ссорой, любая обида-муха вырастет в слона. Тогда — прощай, товарищеская спайка, а без нее коллектив уже не богатырь. Так и случилось на «Калибре»...

Инженера машиносчетной станции Михаила Белкина совет коллектива физкультуры освободил от обязанностей тренера волейбольной секции.

— На каком основании? — возмутился Михаил, узнавший об этом спустя четыре дня. — Почему ни со мной, ни с членами секции никто предварительно не побеседовал? Меня даже не вызвали на разбор дела. Совет за целый год ни разу не поинтересовался моей работой.

— Совет не имеет права контролировать тренера (?!), а твое присутствие было необязательным (!), — последовал ответ председателя совета Евгения Русина и методиста производственной гимнастики Валентины Сурковой.

А ведь все могло быть иначе, если бы к Белкину проявили элементарное чувство уважения как к человеку и члену коллектива, выслушав, по-товарищески объяснили ему ошибки, которые, кстати, вовсе не заслуживают такого сурового наказания, как отстранение от тренерской работы. Спрашиваю Суркову: в чем вина Белкина? Оказывается, он не хотел записывать инвентарь на себя, ей приходилось за него собирать команды, словом, работать за Белкина.

Странно слышать это о человеке, который был организатором волейбольной секции и теперь еще, после нанесенного оскорбления, полон желания по-прежнему работать. И можно понять, как расценивают на заводе такое повышенное проявление требовательности к активистам со стороны Сурковой, которая сама не выполняет своих прямых обязанностей: занятий производственной гимнастикой в цехах нет, группы здоровья малочисленны, а оздоровительно-массовая работа проводится силами самих физкультурников.

«Дело Белкина» некоторые склонны рассматривать как некий частный случай. А мне кажется, это не так. В нем отразился порочный стиль работы. Безынициативность председателя совета Е. Русина, инертность членов совета способствовали созданию такой обстановки, когда все вопросы физкультурной жизни фактически стал решать один человек — методист производственной гимнастики В. Суркова.

Женщина энергичная и волевая, с металлом в голосе, она как-то незаметно переступила ту грань, которая называется мерой дозволенного. Захотела — и отказала Белкину в праве защищаться. Ей ничего не стоит нагрубить физкультурникам, выгнать ребят, пришедших за мячом, не посчитаться с мнением товарищей. Предлагают ей: надо созвать собрание, настало время поговорить, как улучшить спортивную работу. «Нет, не надо», — отрезает она.

Такое отношение, конечно, вызывает ответную реакцию у физкультурников, способствует не объединению, а разъединению активистов, подрывает авторитет не только самой Сурковой, но и всего совета коллектива физкультуры. Но Суркова не хочет этого понимать.

— Правда ли, — спрашиваю Суркову, — что на спортивном вечере лучших спортсменов премировали наборами вин?

— Наборами вин?! — рассмеялась она, бросая мрачные взгляды в сторону организаторов письма — М. Белкина и Е. Иовина. — Да ведь это были во-от такие малюсенькие бутылочки-сувениры.

Нет, и тогда не уловила она иронии в смехе, поднявшемся в зале при награждении спортсменов, и сейчас еще не понимает бестактности таких подарков, символизирующих пожелание: «пейте на здоровье».

Но до всех этих тонкостей ни В. Сурковой, ни Е. Русину, видимо, нет никакого дела. Для них все, кто недоволен состоянием спортивно-массовой работы на заводе, — обиженные. Если следовать их классификации, то в эту же группу следует включить и членов совета Е. Михайлова и В. Лифшица, председателя цехкома цеха круглых калибров Е. Ефременко, заместителя директора завода А. Козлова, заместителя председателя завкома В. Еремина и многих других, которые тоже считают, что физкультурно-массовая работа в коллективе нуждается в коренной перестройке.

Не слишком ли много «обиженных»?

Н. БЕЛЯЕВА.

БИЛЕТ В СТРАНУ ЗДОРОВЬЯ

ПЕРЕД нами два справочника. Два путеводителя по Москве. Даты их выхода в свет разделяет более полувека. Один издан в 1911 году, другой — в нынешнем, 1968-м.

Любопытно их сопоставить. Аспектов для сравнения чрезвычайно много, но возьмем один-единственный. Посмотрим, сколько стадионов, бассейнов, гимнастических залов и других спортивных баз было тогда и сколько их нынче?

В путеводителе «Москва Белокаменная» 1911 года не найти даже слова «спорт» или «стадион». Таких объектов нет ни в тексте, ни в оглавлении. Лишь в подразделе «Клубы» рядом с «Английским», «Дворянским» и «Купеческим» упомянуты «Речной клуб» на Берсеневской набережной да клуб циклистов. Два клуба, членами которых могли быть только выходцы из состоятельных слоев населения, несколько примитивно оборудованных футбольных площадок да катков на прудах — таков, можно сказать, титульный список спортивных баз дореволюционной Москвы. А надо заметить, население города составляло тогда около полутора миллионов человек.

Да что путеводитель! Старожилы знают, что единственным искусственным бассейном, где после парной бани прохлаждалось купечество, была крохотная ванна в Сандуновских банях.

А теперь взглянем в путеводитель 1968 года. В подразделе «Спорт» значатся адреса многочисленных спортивных обществ, клубов, дворцов спорта, стадионов, бассейнов, водных, гребных и лыжных станций, теннисных кортов, искусственных катков и многого другого. Только их перечисление занимает в нынешнем справочнике полтора десятка страниц. В 1911 году, как мы уже сказали, был всего один бассейн, а теперь в Москве их 22, и среди них такие красавцы, как Дворец водного спорта в Измайлове, огромные бассейны ЦСКА и «Октябрь», «Чайка», лужниковский 50-метровый с трибунами на тысячи зрителей, открытый бассейн «Москва», совсем недавно отметивший своего двадцатимиллионного посетителя!

Есть в столице Музей истории и реконструкции Москвы. В музее широко представлены материалы, посвященные новому спортивному строительству, стенды, на которых рассказывается о перспективах подмосковных зон отдыха, оборудовании спортивных баз в новых жилых микрорайонах. Здесь и сводный список спортивных сооружений. С ним не лишне ознакомиться. Начнем с дворцов спорта. Их теперь в столице 5. Стадионов свыше 70, гимнастических залов — 1000, футбольных полей — 228, хоккейных — 339, лыжных баз — 235, волейбольных площадок — 1532, а баскетбольных — 795. И этот список далеко не полон, ибо каждый день вносит в него свои поправки. Таково спортивное хозяйство столицы. Сопоставьте его со списком пятидесятилетней давности. Как видите, вещи просто не сопоставимые, как несопоставимы болотная кочка и Эльбрус. Все это богатство создано руками советских людей, москвичей за годы Советской власти. На этих площадках и стадионах, в бассейнах и спортзалах куется здоровье жителей столицы.

И, конечно же, все, о чем мы рассказали, построено на народные деньги. Вспомним, первые московские бассейны, сооруженные в тридцатые годы на рабочих окраинах — в Тюфелевом переулке и на Мироновской улице, были построены на средства от займа Моссовета. И в нынешних условиях спортивные организации используют средства, полученные от населения, на нужды спортивного строительства.

Четыре года назад была выпущена первая Олимпийская лотерея. Деньги, поступившие в результате реализации билетов, пошли на сооружение современных спортивных баз. Каждый рубль, полученный от лотереи, возвратился к держателям билетов не только в виде выигрышей, но и в новом качестве. Трудовые деньги эти превратились в светлые дворцы спорта, стадионы, вместительные спортзалы. Назову одно из таких сооружений, возникшее на средства лотереи. Это открытый искусственный каток «Красный Октябрь». Он возведен не в центре, а в районе Тушина, там, где за последние годы выросли огромные жилые кварталы. И в каждом городе, где лотерейные билеты имеют успех, таких сооружений возникает все больше и больше. От каждого билета одна часть средств идет на оплату выигрышей, а другая — на спортивные нужды. Очевидно, что чем больше в данном городе будет распространено билетов, тем больше средств будет выделено спортивным организациям города. Из сказанного очевидно, что Олимпийская лотерея — это как бы лотерея беспроигрышная.

Наш рассказ о второй Олимпийской лотерее был бы не полным, если мы не коснемся разыгрываемых в ней выигрышей. Их нынче вдвое больше, чем в первой Олимпийской, — 3 415 000. И среди них 1800 автомашин «Волга», «Москвич», «Запорожец», 18 000 мотоциклов различных марок, мотороллеров и мопедов, 20 000 транзисторов последних моделей, 136 200 лодок, байдарок и других предметов туристского снаряжения.

Кроме того, 11 900 обладателей счастливых билетов совершат путешествия по Черному морю или Кавказу, Прибалтике или на озеро Байкал. Большинство выигрышей дает право на туристские путевки на два лица. И, наконец, будут разыграны 300 путевок на крупнейшие международные соревнования за рубежом — в Болгарии, ГДР, Чехословакии и Югославии. Только из этого перечня видно, каким действенным средством пропаганды спорта может стать на местах Олимпийская лотерея. Почти все 3.415.000 выигрышей — выигрыши спортивные. Каждый счастливый билет — это своеобразная путевка в спорт.

До розыгрыша второй Олимпийской осталось недолго. Спортивные организации городов и селений, используя помощь энтузиастов-общественников, лучших спортсменов, чемпионов городов и сел, могут с успехом распространить все выпущенные билеты. Спортивные празднества, крупные соревнования собирают тысячи и тысячи людей. **Стадион, парк, спортивный зал, наконец, массовый пляж — все это такие места, где можно привлечь к участию в лотерее многих физкультурников. Здесь-то и следует широко рекламировать билеты, продавать их всем желающим. Каждый такой билет, купленный на интересном матче, из рук известного спортсмена, станет билетом-сувениром, памятным подарком. Ведь это билет в СТРАНУ ЗДОРОВЬЯ.**

В. СМИРНОВ.

ЯРОСЛАВЛЬ. Мотокросс на приз Героя Советского Союза В. Николаевой-Терешковой. Финальный заезд гонщиков на машинах класса 350 куб. см.

Фото С. Мартынова и В. Баранова.

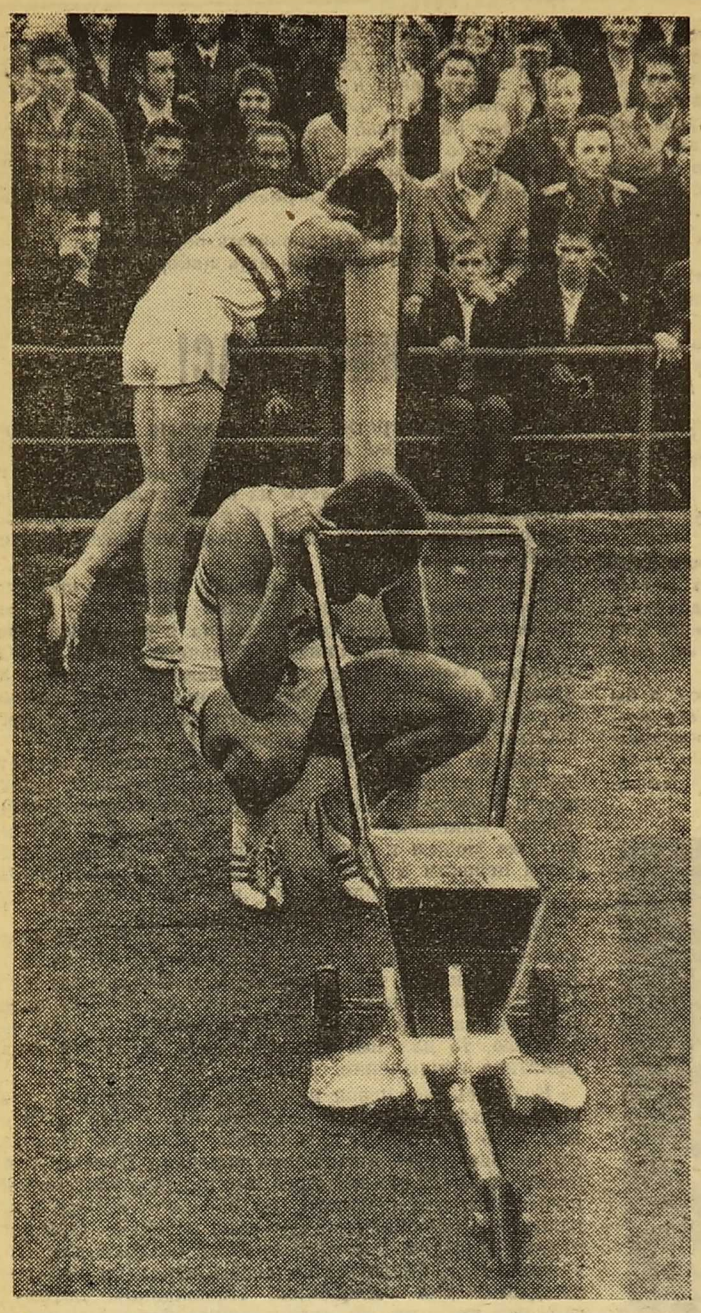

Трудная победа. Фото В. Шандрина.

«ЗВЕЗДЫ» ВНЕ ИГРЫ —

так называется известная фотосерия, обошедшая многие издания мира и удостоенная награды на московской выставке «Интерпрессфото-67». Ее автор — фотокорреспондент ТАСС Виктор Шандрин.

Сейчас в столице открылась большая выставка работ этого мастера. В своих фотоснимках — всегда ярких, динамичных — автор рассказывает нам о наиболее драматических моментах спортивной борьбы, его объектив проникает и за «кулисы» крупнейших соревнований, где рождаются планы, замыслы, готовятся рекорды.

Спортсмен у В. Шандрина, как правило, подается крупным планом. По выражению лица или жесту человека легко понять, как он только что выступил — успешно или неудачно.

На выставке, которая сейчас экспонируется в помещении Фотохроники ТАСС, есть работы, уже знакомые любителям спорта. Снова встречаемся мы с Л. Белоусовой и О. Протопоповым, М. Ворониным и Л. Жаботинским...

Интересны последние снимки В. Шандрина, рассказывающие о гренобльских баталиях. Здесь и наши ликующие хоккеисты, и «золотой» прыжок В. Белоусова, и финиш биатлониста А. Тихонова, и сам Гренобль, две недели живший бурными событиями Белой Олимпиады.

Нынешний год богат спортивными событиями. И надо полагать, фотокорреспондент В. Шандрин еще не раз порадует нас своими новыми работами.

В. ЗАМОВ.

ШАХМАТЫ

ПРОТИВНИКИ НЕ РАСКРЫВАЮТ КАРТ

В СОРЕВНОВАНИЯХ на первенство мира матчи претендентов — новый вид состязаний, тактика борьбы в которых изучена еще недостаточно. Ясно только, что в подобных коротких матчах возрастает значение каждой отдельной встречи, важную роль играют дебютные заготовки и связанный с этим элемент неожиданности.

Первая партия матча Таль—Корчной, несомненно, еще явится предметом спора специалистов. Какую тактику изберет Корчной, какую Таль? Как Таль сможет преодолеть психологический пресс предыдущих встреч, закончившихся с подавляющим счетом 9:1 в пользу Корчного? Все эти вопросы, несомненно, волновали поклонников таланта обоих гроссмейстеров. Мне кажется, что первая партия если не дала ответа, то во всяком случае несколько прояснила ситуацию. Она показала, например, что Таль не намерен очертя голову, как это было в первой партии матча с Глигоричем, бросаться вперед, а хочет выяснить сначала тактику соперника. Неожиданным был уже первый ход рижанина, обычно он чаще начинает игру ходом королевской пешки. Стоит вспомнить, что перед встречей с Ботвинником он заявил, что первую партию начнет ходом 1. e2—e4. На этот раз обошлось без заявлений, и вперед была двинута пешка ферзевая. Корчной чаще всего в этом случае применяет защиту Грюнфельда, но и он, изменив обыкновению, разыграл крайне редко им применяемую новоиндийскую защиту, богатую не комбинационными возможностями, а скорее быстрыми упрощениями. Кстати, так и произошло. Партия быстро перешла в окончание, в котором на стороне рижанина был некоторый позиционный перевес. Таль попытался реализовать его, но успеха не имел. На 40-м ходу в равном эндшпиле партнеры согласились на ничью.

Вот эта партия:

М. ТАЛЬ — В. КОРЧНОЙ

Новоиндийская защита

1. d4 Kf6 2. c4 e6 3. Kf3 b6 4. g3. К более сложной игре ведет 4. e3.

4...Cb7 5. Cg2 Ce7 6. 0—0 0—0 7. Kc3 Ke4 8. Фc2 K:c3 9. Ф:c3 c5. Теория не считает это продолжение особенно сильным, отдавая предпочтение ходу f5, но, видимо, Корчной, а может быть, и его тренер Фурман придерживаются другого мнения.

10. Ce3 Cf6 11. Лfd1. Мне больше нравится 11. Фd2, уходя из-под связки, но Таль, конечно, предпочитает быстрое развитие.

11...C:f3. А вот, по-видимому, и новая мысль. Черные расстаются со своим белопольным слоном, но форсируют большие упрощения.

12. C:f3 Kc6 13. C:c6 dc 14. Фd3 cd 15. C:d4 c5 16. Cc3 Фe7 17. Фd7 Лfd8 18. Ф:e7 C:e7 19. e4. Итак, игра перешла в эндшпиль, причем на стороне белых сохранился небольшой позиционный перевес, и защита черных требует точности.

19...h5. Черные, видимо, опасались, что на немедленное 19...Cf6 последует размен с последующим g3—g4, фиксирующим слабую пешку, и защищаются от этой угрозы.

20. Крf1 Cf6 21. C:f6 gf 22. Кре2 Крg7 23. Л:d8 Л:d8 24. Лd1 Л:d1 25. Кр:d1. Возник еще один вид эндшпиля — пешечный. На стороне белых по-прежнему небольшой позиционный перевес — у них лучшее пешечное расположение, но удачная позиция короля черных, видимо, нейтрализует возможности использования этого преимущества.

25...Крg6 26. Кре2. Если 26. Крc2, то 26...Крg5 27. f3 f5 с примерно теми же, что и в партии, вариантами.

26...Крg5 27. Крf3 f5 28. h3. Только тщательный анализ может показать, не давало ли шансов 28. e5 f6 29. h4 Крg6 30. Крf4. Мне кажется, в этом случае у черных было больше забот, чем случилось в партии.

28...Крf6 29. Крf4 e5+ 30. Кре3 a6 31. b3 Кре6 32. ef+. И здесь больше проблем было у черных после 32. f3.

32...Кр:f5 33. f3 Кре6 34. g4 f5! Сразу определяет всю безобидность намерений белых. Если теперь 35. gh, то Крf6 36. h4 Крg7, и уже белым нужно быть осторожными, чтобы не проиграть.

35. gf+ Кр:f5 36. h4 Крf6 37. Кре4 Кре6 38. a3 b5 39. cb ab. 40. Крd3 Крd6. Согласились на ничью.

Ю. АВЕРБАХ,
гроссмейстер.

ИЗВЕСТНЫ ПЕРВЫЕ ПРЕТЕНДЕНТЫ

В ЧЕМПИОНАТЕ Грузии по регби приняли участие 6 команд: тбилисские «Динамо», «Локомотив», «Строитель», ГПИ и ТГУ и спортсмены Кутаиси.

Без поражений закончили турнир сильнейшие команды республики «Динамо» и «Локомотив», однако в матче между собой победитель так и не был выявлен. Ничья — 3:3.

В дополнительном матче железнодорожники сумели занести решающий мяч в «город» динамовцев и вырвали победу со счетом 8:3. «Локомотив» — серебряный призер первенства профсоюзов — выиграл звание чемпиона Грузии и получил путевку в южную зону первенства страны 1968 г. Их соперниками в августе в Баку станут чемпионы республиканских первенств Армении, Азербайджана и Казахстана.

Н. КИПИАНИ.
ТБИЛИСИ.

***

ПЕРВЫЙ республиканский чемпионат провели регбисты Армении.

Опытная команда «Динамо» (Ереван) легко переиграла своих соперников из «Ашхатанка», «Спартака» и «Буревестника» и завоевала звание чемпиона. Динамовцы будут защищать честь республики на зональных всесоюзных соревнованиях. «Спартак», проиграв в упорной борьбе «Ашхатанку» — 0:6, занял 3-е место. На 4-м — «Буревестник».

Спортсмены Армении успешно выступили и в межреспубликанском турнире «Весенняя Алма-Ата-68», организованном Федерацией регби Казахстана. Они победили своих молодых соперников из Ташкента — 40:0, выиграли у хозяев поля — Алма-Атинского домостроительного комбината (АДК) — 10:3 и взяли верх над опытной командой московского областного «Буревестника» — 11:6. Кубок Казахстана уехал в Ереван.

В. БУДАГОВ,
председатель Федерации регби Армении.
ЕРЕВАН.

ЛИЦЕВОЙ СЧЕТ ГВАРДЕЙЦЕВ

21 ФЕВРАЛЯ В НАШЕЙ ГАЗЕТЕ БЫЛ ОПУБЛИКОВАН ОЧЕРК «БРОСОК В БЕССМЕРТИЕ» — О ГЕРОИЧЕСКОМ ПОДВИГЕ МИНЕРА ВАСИЛИЯ ГУРЬЯНОВИЧА БУТАКОВА. ОН ВЫЗВАЛ МНОГО ОТКЛИКОВ. СЕГОДНЯ МЫ РАССКАЗЫВАЕМ ЕЩЕ ОБ ОДНОМ ВОИНЕ-СПОРТСМЕНЕ ИЗ 9-го ОТДЕЛЬНОГО ГВАРДЕЙСКОГО БАТАЛЬОНА МИНЕРОВ — ГЕРОЕ СОВЕТСКОГО СОЮЗА ИВАНЕ ПЛАТОНОВИЧЕ КОВАЛЕВЕ.

***

ВОЙНА застала его курсантом полковой школы. С первых дней бои, ранения, госпитали и вновь фронт. И так несколько раз. Затем ускоренные курсы младших лейтенантов, и осенью 1942 года Ковалев прибывает в только что сформированный батальон минеров.

Мало кто в части предполагал тогда, что имя этого молоденького, курносого лейтенанта, смущенно державшегося среди товарищей и старших офицеров, стеснительно чувствующего себя с солдатами и сержантами своего взвода, через несколько месяцев будет с уважением произноситься не только друзьями, но и бородатыми партизанами, а фашистских захватчиков приводить в трепет.

Деятельно готовил Ковалев свой взвод. Он и его минеры понимали, что в предстоящей «игре со смертью», именуемой действиями в тылу врага, успеха могут добиться лишь воины, не только безгранично преданные Родине, мужественные и смелые, но и закаленные физически, ловкие, сильные, выносливые. Неповоротливому, слабому, нерешительному не могло быть места среди минеров-десантников. Днем и ночью ускоренные переходы по азимуту — без дорог, пешком и на лыжах, стрельба, рукопашный бой, метание гранат, борьба. Вскоре все минеры стали спортсменами «широкого профиля», способными выдержать колоссальное, порой просто нечеловеческое напряжение, требовавшееся для длительных действий в тылу врага.

Наконец темной мартовской ночью 1943 года Ковалев и его минеры спустились на парашютах к партизанам в леса под Псковом. Сразу же им пришлось вместе с партизанами вести тяжелые бои против крупной карательной экспедиции фашистов. Гвардейцы действовали дерзко, стремительно. Уже на следующую ночь Ковалев с минером Иннокентием Лаптевым и несколькими партизанами пробрались в расположение противника, взорвали склад с боеприпасами, двенадцать грузовиков и бронемашину.

Спустя неделю Ковалев, взяв с собой минеров Шелковникова, Лаптева, Басова, Сысоева, Мазнова, Бабушкина и Пантанова, направляется на первую крупную диверсию. В ночь на 17 марта у станции Шарабино он открывает счет крушениям воинских эшелонов врага, уничтожив паровоз и семь вагонов. Это явилось хорошей школой для минеров, и их «лицевой счет» стал быстро расти. Ковалев и его минеры творили настоящие чудеса. Именно творили — как же иначе назвать майскую операцию, когда Ковалеву и Басову с группой партизан удалось заминировать непрерывно патрулируемую противником дорогу Остров—Новоржев и подорвать на минах легковую автомашину вместе с командиром карательной экспедиции.

Целый год действовал взвод Ковалева в тылу врага, и за это время минеры пустили под откос 26 воинских эшелонов, взорвали 3 железнодорожных и 13 шоссейных мостов, а также 9,5 км рельсов, разрушили две железнодорожные станции, подорвали на минах 41 грузовую и 3 легковые автомашины, один броневик и два танка; совершили ряд других диверсий и уничтожили огнем в боях и засадах свыше 500 гитлеровцев. Потери же взвода Ковалева составили 6 человек.

Дрались минеры с врагом по-гвардейски. Раненые Шелковников, Пантанов, Лаптев, Сысоев и другие бойцы отказались эвакуироваться в тыл и, еще не оправившись от ранений, снова шли в бой с фашистами, увлекая своим примером партизан.

За мужество и отвагу, проявленные в боях с фашистами, все минеры взвода были награждены боевыми орденами, а Ивану Платоновичу Ковалеву присвоено звание Героя Советского Союза. Рядом с боевыми орденами на груди каждого гвардейца-минера блестели также медали «Партизану Отечественной войны» и «За оборону Ленинграда».

Лето 1944 года. Ковалев снова действует в тылу врага, теперь уже в Белоруссии. Вскоре с ним случается несчастье. Во время боя в кармане брюк от зажигательной пули воспламенилась термитная кегля и прожгла бедро. Советские люди укрыли раненого героя. Своим минерам Ковалев приказал помогать партизанам. Еще не совсем оправившись от ранения, Иван Платонович вновь возглавил отряд, и снова полетели под откос воинские эшелоны врага.

...НА ДНЯХ в деревне Тарасовка Винницкой области произошла наша первая после войны встреча. Подполковник запаса Ковалев ныне работает в родном колхозе и ведет большую общественную работу. Иван Платонович — частый гость в школе. Живо рассказывает ребятам о мужестве и выдержке своих боевых соратников. Знаменательным подтверждением его слов служат заросшие развалины гитлеровской ставки у села Михалевка близ Винницы, напоминающие об исторической победе советского народа над фашизмом.

А. ГАЛЛИ.

ПОБЕДА, КОТОРАЯ НЕ ТОЛЬКО РАДУЕТ

Сборная СССР—сборная США. 91 : 83 (42 : 36). Лицевые счета сборной СССР: Селихов (играл 25 минут, набрал 4 очка), Саканделидзе (18—9), Белов (13—2), Капранов (21—10), Вольнов (19—4), Паулаускас (24—17), Липсо (16—4), Поливода (29—25), Коваленко (4—4), Андреев (31—12).

Нет сомнений в том, что и читателей наших, и зрителей, побывавших позавчера в лужниковском Дворце спорта, интересует, где лучше играла сборная США — в Минске или в Москве. Только получив ответ на этот вопрос, мы можем понять, чего стоит победа наших баскетболистов.

Так вот, коль скоро речь идет не о том, как сыграла сборная США, а о том, как она играла, то, по моему глубокому убеждению, в Москве американцы ни в чем не уступали тем американцам, которые играли в Минске, и быть может даже превосходили их. Стало быть, вывод очевиден: позавчера не американцы проиграли, а наши соотечественники победили. Однако же «кривая роста» не только радует, она еще и настораживает.

Но прежде коротко о матче для тех, кто не был в Лужниках и не видел его по телевизору. Из минской стартовой пятерки в московской остались только Селихов и Андреев. Вместе с ними матч начали Капранов, Липсо и Паулаускас. Наши резко уходят вперед. Невольно вспомнилось, что таким же энергичным был старт в Минске... Однако же, опережая события, скажу, что история не повторилась: американцам ни разу не удалось повести в счете.

На 9-й минуте начинается серия обычных для нашей команды замен, к 13-й минуте пятерка полностью обновлена: на площадке Саканделидзе, Белов, Вольнов, Коваленко и Поливода. Гости энергично спуртуют, и к началу 18-й минуты исход первого тайма уже вызывает опасения: преимущество сборной СССР исчисляется всего двумя очками — 34 : 32. Опять серия замен: к оставшемуся на площадке Поливоде присоединяются Селихов, Капранов, Паулаускас и Андреев. Первый тайм за сборной СССР, но шестиочковое преимущество и в особенности характер борьбы оставляют у победителей тревогу, у побежденных — надежду.

Большую часть второго тайма соперников разделяет дистанция в четыре очка. На 34-й минуте баскетболисты США в первый и в последний раз сокращают разрыв до минимума — 66 : 67. В последнюю пятиминутку команды входят при счете 74 : 68. Начало 37-й минуты — 74 : 72, последний успех гостей: последовавший за этим четырехминутный миниматч закончился со счетом 17 : 11 в пользу сборной СССР. Из 17 очков 12 (!) набрано Поливодой. Но о нем и некоторых других игроках разговор впереди.

А теперь о причине, в силу которой был проигран первый матч, о причине, которая имеет прямое отношение и ко второму матчу. Перед минским матчем мне ни от кого не довелось услышать, что американцы могут победить. Большинство собеседников считало, что советская команда окажется сильнее очков на 20, самые осторожные предсказывали победу с преимуществом в 10 очков: против американцев говорили и два поражения в Югославии, и две с трудом добытые победы в Минске.

Разумеется, нельзя утверждать, что игроки сборной СССР рассчитывали на легкую победу, но мы вправе предположить, что выиграть они надеялись. И уж с уверенностью можно говорить о том, что отличная игра американцев явилась для наших баскетболистов сюрпризом, это был психологический нокдаун, оправиться после которого в ходе матча не смогли многие из игроков. В этом не было бы ничего сверхъестественного и огорчительного, но дело в том, что кое-кто из игроков находился в состоянии грогги и во втором матче.

Вначале о тех, кто достоин похвалы. Было бы преувеличением утверждать, что Капранов в этом матче был невозмутим или даже просто хладнокровен. Он так волновался на первых минутах, что в один из моментов, когда Селихов вбрасывал мяч из-за лицевой линии, по старой цезсковской привычке рванулся вперед, забыв, что сейчас он не нападающий, а защитник. Был момент, когда Капранов только начинал бросок, а уже было ясно — промахнется. Но ведь это был первый матч Капранова в составе сборной СССР. И большую часть его он провел уверенно. В общем, пришелся сборной ко двору.

Резкие проходы Саканделидзе под щит застали американцев врасплох. Но они застали их врасплох во втором матче подряд — этим все сказано.

Хорош был и Селихов, особенно в самом начале матча и на последних его минутах, когда именно благодаря ему, его безупречным передачам, прессинг сборной США затрещал по всем швам.

Но если бы следовало назвать лучшего игрока советской команды, были бы предложены три кандидатуры — Поливоды, Андреева и Паулаускаса.

Поливода. Самый результативный игрок сборной СССР и хозяин трехсекундной зоны сборной США. Отлично провел концовку матча.

Андреев. Мне не довелось видеть, чтобы кто-нибудь из советских центровых в столь ответственных матчах играл в защите так, как сыграл позавчера Андреев. А если к этому добавить, что Андреев и в нападении был хорош, надо будет признать, что он полностью реабилитировал себя за неудачу в Минске.

Паулаускас. Что до меня, то, не задумываясь, я бы вручил приз лучшего игрока Паулаускасу. За его острейшие передачи (это он, чаще других, «кормил» центровых мячами), за серию точных бросков. Но, главным образом, за то, что он был бойцом № 1, вожаком, который вел за собой остальных.

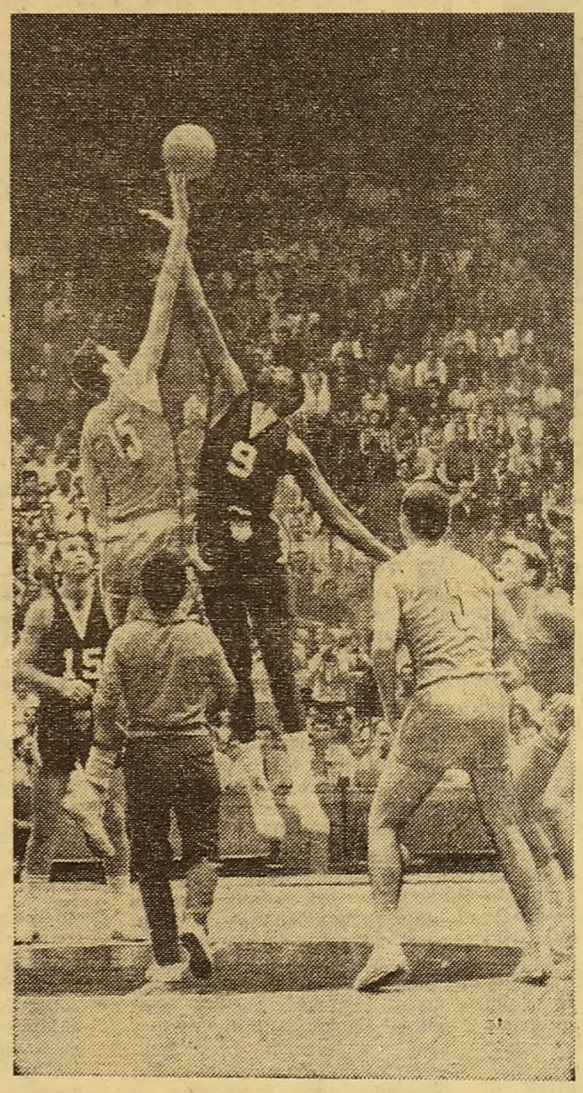

Владимир АНДРЕЕВ и Спенсер ХЕЙВУД в борьбе за первый мяч. Так начался матч.

Фото В. Викторова.

На площадке было два Липсо: один из них отлично сыграл в защите, другой — посредственно в нападении. А вот Белов и Вольнов откровенно разочаровали тех, кто верил в них, кто надеялся на них. И тому, и другому не хватило уверенности в том, что американцев можно победить... Вот почему победа над американцами не только радует, но и настораживает. Речь-то идет не о рядовых игроках команды, а о ее лидерах.

Нет, не следует недооценивать поражение в Минске, но не следует и переоценивать победу в Москве.

А. ПИНЧУК.

ВНИМАНИЕ: ПАС!

Вот уже в третий раз я получаю от редакции одно и то же задание. В 1961 году, в 1964-м и, наконец, сейчас мне поручают посмотреть, что полезного можно извлечь из выступлений баскетболистов родины баскетбола. И я не без удовольствия констатирую, что от раза к разу мне все сложнее выполнять задание.

Прежде мы дивились точности бросков в прыжке, теперь наши «стреляют» никак не хуже. Прежде борьба под щитами проходила с заметным преимуществом американцев. Позавчера удача в подщитовой борьбе была у американцев эпизодичной. Прежде прессинг американцев наводил на наших игроков трепет. Позавчера его разрушили с легкостью необыкновенной. Прежде...

Однако хватит. Я видел, как радовались, — нет, даже не радовались, а ликовали американцы, выиграв в Минске у наших. Пора одностороннего ученичества миновала. Теперь мы еще можем учиться, но уже можем и учить. Я убежден, что американским игрокам и тренерам есть что позаимствовать у их советских коллег. Но это их дело. А мы поговорим о том, что следует перенять нам.

Передача мяча, прием мяча — в двух этих компонентах мы еще уступаем американцам. Правда, в этом отношении такие игроки, как Паулаускас или Селихов, нисколько не уступают гостям. Но если для заокеанских баскетболистов такие игроки — правило, то для нас они еще, увы, не более чем приятное исключение.

Казалось бы, игрок не может получить мяч: его внимательно стерегут. Казалось бы, игрок не может дать пас: перед ним маячит соперник. Однако же мгновение — и мяч уже передан. Почему это произошло? У американцев нет ни предварительной подготовки для передачи, ни какого-то одного или даже двух излюбленных способов передачи. Они передают мяч так, как того требует создавшаяся ситуация. И в большинстве своем передачи эти неожиданны для соперников. Неожиданны потому, что, как правило, им предшествует финт или даже финты. Неожиданны они для всех, но только не для партнеров игрока, владеющего мячом.

Игрок всегда готов дать пас, игрок всегда готов принять пас. Он всегда находится в полной боевой готовности, ибо знает, что как бы туго ни пришлось партнеру, тот изыщет возможность отдать ему мяч. Не просто отдать, а отдать так, что для дополнительной обработки мяча не потребуется ни одной лишней секунды. Эти передачи абсолютно точны даже тогда, когда идут они с отражением от пола. Кстати, американцы любят и умеют давать такие передачи еще и потому, что их трудно перехватить.

Итак, следствие вам ясно. А каковы же причины? Первая — дриблинг без зрительного контроля мяча. Вторая — отличное периферическое зрение. Третья — тактическая зрелость игроков. Ну, и главная причина — это то, что каждый американец с мячом на «ты».

Ну, а почему же таких игроков у нас сейчас меньше, чем того хотелось бы? Потому что в детском нашем баскетболе существует культ броска. У нас игрок-снайпер перестал быть проблемой. И это, разумеется, хорошо. Плохо то, что обучение броску — самому приятному, что может найти в баскетболе подросток, занимает непропорционально большое место в детской секции. А вот передача мяча и прием мяча — это два беспризорника в нашем детском баскетболе.

В. ЯРОШЕВСКИЙ,
тренер московского «Буревестника».

МНОГОБОРЬЕ МЕТОДИСТА

Штатная должность физкультурного работника на селе называется «методист производственной гимнастики», хотя никакой производственной гимнастики в совхозах и колхозах не было и, очевидно, долго еще не будет. Но в конце концов не в названии дело. Главное в том, что этому методисту действительно приходится делать.

Методист сейчас, образно говоря, и швец, и жнец, и на дуде игрец. Он должен быть хорошим организатором, уметь проводить соревнования по различным видам спорта, создавать секции и налаживать в них тренировочный процесс. Ему зачастую приходится быть руководителем спортивного строительства, добывать инвентарь, вести документацию в коллективе физкультуры, собирать членские взносы, комплектовать команды для различных состязаний. При всем при том методиста нередко считают самым «свободным» человеком в совхозе и загружают всевозможными делами, не имеющими к спорту никакого отношения.

Без широкого и хорошо организованного актива с физкультурными заботами не справиться, а создавать актив и направлять его работу должен опять-таки методист. Кто же он такой, этот организатор «многоборец», сегодняшний так называемый методист производственной гимнастики совхоза или колхоза? Как правило, сельский парень, у которого за плечами, в лучшем случае, десять классов общеобразовательной школы, минимальный опыт (а то и полное отсутствие такового) организаторской работы, спортивная подготовка на уровне третьего-второго разряда.

Нередко приходят на эту работу люди случайные, ничего общего с физкультурой не имеющие. А инициативные парни, столкнувшись с многими трудностями и не зная, как их преодолеть, расстаются с должностью методиста. Тут же их места занимают другие парни, история повторяется снова и снова, и с каждым разом становится все труднее найти кандидата в методисты.

Почему так происходит? Есть на селе профессии хлебороба, механизатора, инженера, строителя, клубного работника (их, в частности, готовят культпросветучилища). Профессии физкультурного работника на селе нет. Есть должность методиста. Даже те лучшие наши методисты, о которых я говорил, не имеют специального образования. Кроме того, методист всегда знает: не потянул физкультуру — пойду снова, скажем, в шоферы.

Говоря о профессии сельского физкультурного работника, я имею в виду прежде всего профессиональную подготовку того же методиста, уровень его физкультурных знаний. Своего рода «диплом», но диплом, приобретенный отнюдь не только опытом практической работы.

Кстати сказать, сейчас на селе множатся спортивные секции в «чистом», что ли, виде — с регулярными тренировками, состязаниями, с подготовкой спортсменов высокой квалификации. Можем ли мы говорить о какой-то методике этих тренировок, дозировке нагрузок, врачебном контроле и т. п.? По совести говоря, нет, ибо для методистов все эти вопросы остаются еще тайнами за семью печатями. Сейчас методист выглядит так, как выглядел бы, скажем, агроном... без знания агротехники.

Не будем витать в облаках. Вероятно, сегодня еще рановато говорить о каких-то специальных учебных заведениях для сельских физкультурных организаторов. Хотя те же культпросветучилища, если мы согласимся, что спорт для сельской молодежи не менее интересен и полезен, чем участие в хоре или драмкружке, показывают, в какого рода подготовке нуждаются сельские методисты.

Уже сегодня, на мой взгляд, вполне приемлемой формой подготовки методистов (инструкторов физкультуры) могут стать специальные курсы при сельскохозяйственных и физкультурных институтах и техникумах. Продолжительность обучения должна диктоваться программой, над которой специалистам следует основательно подумать. А пока совершенно ясно одно: на местах за счет собственной инициативы этот вопрос не решить. В прошлом году, например, нам с помощью облсовпрофа удалось организовать лишь десятидневный семинар методистов. Этого мало. А ведь, кроме таких краткосрочных семинаров, ничего другого в арсенале у нас нет.

В. ЛИФШИЦ,
заведующий учебно-спортивным отделом областного совета «Урожая».

НОВОСИБИРСК.

МИНСК. Играют волейболистки «Динамо» (Москва) и местные спартаковки.
Фото М. Минковича (ТАСС).

ТУР НАЧИНАЕТСЯ С СЕНСАЦИЙ

Позавчера в Тамбове начались игры второго тура 3-го круга чемпионата страны по волейболу среди женских команд мастеров класса «А». Мы связались по телефону с главным судьей соревнований В. Андреевым. Вот что он нам рассказал:

— Празднично выглядел позавчера тамбовский стадион «Динамо». Более 2500 зрителей приветствовали участников чемпионата. Тамбовские любители спорта цветами и аплодисментами встретили сильнейших волейболисток страны.

Московские судьи Ченцов и Рыбаков первыми вызвали на площадку две студенческие команды — Киева и Ленинграда. Ленинградский «Буревестник», имеющий 46 очков, считается одним из фаворитов чемпионата. Вместе с динамовками Москвы (у которых тоже 46 очков) он ведет борьбу за бронзовые медали. Киевлянки же отставали от соперниц на три очка и находились в середине турнирной таблицы.

В том, что победят ленинградки, не сомневались ни зрители, ни специалисты. На трибунах речь шла лишь о том, как долго продержится киевский «Буревестник». Получилось же все наоборот. Украинские волейболистки буквально разгромили своих соперниц.

Ленинградки провели встречу слабо. И не только из-за большого технического брака. Обращала на себя внимание другая, я бы сказал, моральная сторона. Команда начала игру с киевлянками слишком самоуверенно. Эта самоуверенность затем перешла в небрежность, безынициативность. И вот расплата — 0 : 3 (12 : 15, 9 : 15, 11 : 15).

Продолжает победное шествие одесский «Буревестник». Встречу с «Даугавой» (Рига) одесситки провели с большим подъемом. Правда, поначалу и здесь намечался сюрприз. Рижанки в первой партии повели в счете — 7 : 2. Однако это был единственный и кратковременный успех латвийских спортсменок. Игроки Одессы выиграли первую партию — 15 : 8, вторую — 15 : 9 и очень легко — третью — 15 : 1. Теперь одесский «Буревестник» с 45 очками идет вплотную за командами, претендующими на третье место в чемпионате — «Динамо» (Москва) и «Буревестником» (Ленинград).

Очень интересно проходила встреча спартаковок Иркутска и Минска. Сибирячки начали легко и свободно набирать очки в первой партии. Легкость, с которой они добились счета 8 : 2, несколько успокоила иркутянок. И, как часто бывает в волейболе, инициатива стала уплывать из рук сибирячек. Счет стал 8 : 8. Волейболистки Иркутска, правда, выиграли партию — 15 : 11, но инерция самоуспокоенности продолжала свое дело. Вторая партия за минчанками — 15 : 11. В перерыве тренер иркутского «Спартака» О. Иванова сумела восстановить в команде душевное равновесие, и две последующие партии сибирячки выиграли — 15 : 10, 15 : 11.

ТАБЛИЦА С КОММЕНТАРИЯМИ

Мужские команды

Положение на 28 июня

	И	В	П	О
«Буревестник» (Алма-Ата)	29	23	6	52
«Радиотехник» (Рига)	29	18	11	47
«Калев» (Таллин)	28	18	10	46
ЦСКА	30	16	14	46
СКА (Ростов)	30	16	14	46
«Буревестник» (Харьков)	27	17	10	44
АзИНХ (Баку)	29	15	14	44
«Буревестник» (Одесса)	29	12	17	41
«Буревестник» (Москва)	29	11	18	40
«Локомотив» (Киев)	26	12	14	38
«Динамо» (Москва)	28	8	20	36
«Буревестник» (Минск)	30	6	24	36

Волейбольный чемпионат страны можно сравнить с многосерийным фильмом. Четыре круга — такой дистанции еще не было в практике наших турниров. Разумеется, новая формула розыгрыша потребовала несколько иной организации учебно-тренировочного процесса, стратегии и тактики игры. Как сохранить и поддержать спортивную форму в сменяющемся с кинематографической скоростью ритме чемпионата? Через два дня — очередная игра. Чаще всего в другом месте, в другой географической зоне, а нередко и в другом часовом поясе. Каждая команда пытается по-своему найти оптимальный режим тренировки. Одним это удается лучше, другим хуже. Но в общем-то, видимо, такая «гонка» не в радость многим игрокам, во всяком случае, тем из них, кому волей календаря пришлось пока большей частью находиться вдали от дома — выступать на чужих полях. Едва успеешь распаковать чемоданы — и снова дорога. В подобной ситуации по существу нет никакой возможности тренироваться. Видимо, это обстоятельство всесоюзная федерация в дальнейшем должна учесть.

Соревнования по летнему расписанию (третий круг) упрочили позиции лидера нынешнего первенства страны — алма-атинского «Буревестника». Команда продолжает накапливать «золотой» запас. Единственный сбой произошел у нее в матче с киевским «Локомотивом». Железнодорожников нынче не видно в привычной для них в последние годы группе лидеров. Но киевская команда нет-нет, да и напомнит о себе былой боевитостью, когда никакая, самая трудная игровая обстановка не вышибала ее из седла.

Поражение от «Локомотива» не поколебало наступательного духа алма-атинского «Буревестника». В двух последующих турах он принудил к капитуляции одноклубников из Харькова и Минска.

Как сложится турнирная судьба алмаатинцев дальше? Вне всякого сомнения, им будет труднее добывать очки. Дело в том, что вот уже долгое время они выступают в роли хозяев поля. А скоро казахские волейболисты отправятся по турнирным дорогам в другие города.

Фейерверк побед сопутствует бакинскому АзИНХу. Вот уже шесть туров кряду команда не знает поражения. Стопроцентного успеха она добилась у себя дома. Быстрая, маневренная игра с молниеносной разводкой мяча, азарт и виртуозность в защите во многом предопределяют уверенную поступь бакинцев. Им, как и «Буревестнику» (Алма-Ата), предстоит доказать свое право находиться в верхней половине турнирной таблицы в играх на выезде.

Резко притормозил в последнее время харьковский «Буревестник». Серия из трех поражений (одно на своем поле от ЦСКА) пошатнула его положение в лидирующей группе. Отсутствие Матушеваса, которого в мае призвали в сборную страны, резко ослабило наступательную мощь команды. Сохраняют свои позиции в борьбе за награды чемпионата две прибалтийские команды — таллинский «Калев» и «Радиотехник» (Рига). Наконец-то приободрились одесситы, которые после затяжного кризиса начали набирать очки.

***

Сообщаем результат встречи СКА (Ростов) — «Калев» (Таллин) — 3 : 1 (4 : 15, 15 : 4, 15 : 10, 15 : 12).

ПАРУСА, ЯХТЫ, РЕЗЕРВЫ...

ДУМАЮ, нет необходимости приводить цифровые выкладки, характеризующие развитие парусного спорта в нашей стране. За последние десять лет произошли разительные перемены: налажено производство отечественных судов всех олимпийских классов, строятся яхт-клубы, все большее количество людей приходит в этот увлекательный вид спорта. Вполне закономерно, что наши яхтсмены в последние годы начали завоевывать и прочное международное признание. В их активе немало блестящих побед. Все это радует. Но при этом нельзя забывать, что и наши зарубежные соперники не стоят на месте. Современный уровень развития парусного спорта требует от нас более быстрых темпов в подготовке классных гонщиков, бережного отношения к резервам. Вот на этом я и хотел остановиться.

Прежде всего меня беспокоит, если можно так сказать, проблема моста, который до сих пор не построен между сборной командой страны и вторым эшелоном. Правда, наконец после десятилетнего перерыва возобновлена работа с детьми. Сейчас многие юные яхтсмены показывают неплохое мастерство на всесоюзных юношеских первенствах. Такие ребята в будущем могли бы вырасти в мастеров с именем, но при определенных, благоприятных условиях. Наша же практика все ставит с ног на голову. Все сколько-нибудь перспективные ребята, выйдя из юношеского возраста, бесследно пропадают. Главную причину их ухода из спорта я вижу в малом интересе, который проявляет к ним федерация, в частности, к обеспечению их соответствующей материальной частью. Исключение составляют лишь два москвича — В. Потапов, В. Леонтьев и ленинградец А. Балашов. Да и то, к примеру, по заданию федерации новый парус для яхты Потапова шьется уже пять лет. Так выпадает важное и самое перспективное звено в системе подготовки мастеров высокого класса.

В настоящее время сборная команда страны сформирована из самых опытных гонщиков, которые уже не раз пытали счастье в крупнейших парусных регатах. Это Ю. Шаврин и К. Александров, Т. Пинегин, В. Манкин и другие. Наша сборная, в отличие от резерва, готовится к соревнованиям очень радикальным методом. Но даже между сборной страны и следующей непосредственно за ней второй командой — дистанция огромного размера. И в основном опять же из-за разницы в материальной части. Яхты, паруса обеспечивают очень большой процент успеха гонщика. Свежий пример. Первые три гонки XX Балтийской регаты проходили в штилевую погоду, и, как правило, первыми заканчивали дистанцию те, у кого отличные паруса и яхты.

В связи с этим в лагере моих коллег происходят удивительные вещи. Катастрофически сокращается число тренеров-педагогов и увеличивается приток тренеров-толкачей. Сейчас наставники команд, помимо своих прямых тренерских обязанностей, должны заниматься организационными, хозяйственными и финансовыми вопросами. Нагрузка очень большая, требующая больших затрат энергии, и, главное, весьма отдаленная от тренерской деятельности. Но находятся и такие, кого такая обстановка устраивает. Кстати, многие из них на хорошем счету у федерации. Они могут достать своему ученику лучшую яхту, «пробить» участие в интересных стартах. Поэтому стоит ли удивляться, когда порой хорошую яхту получает вовсе не лучший рулевой.

Прежде всего именно среди тренерских кадров следует навести порядок. Избавиться от тренеров- хозяйственников и найти возможность при каждой сборной общества иметь администратора. Тренер же должен быть в море вместе с учениками.

А давать первоклассные яхты надо тем, кто в честной борьбе (в совершенно равных условиях) вышел победителем в ряде ответственных гонок. Мне думается, отбор следует проводить таким образом. Известно, что «Драконы» после Мехико исключат из программы Олимпийских игр (на смену придет более прогрессивный класс). Поэтому на этих судах целесообразнее всего устраивать экзамен для будущих мастеров килевых яхт. А кто мечтает о швертботах, тому лучше всего подойдет отечественный класс «М», когда он станет монотипом. Именно на судах этого класса начинали Л. Рвалов, Р. Новодережкин, Д. Рогачев и другие. И было бы лучше, если бы сборная команда страны каждый год наполовину обновлялась: показал слабые результаты в сезоне, возвращайся в «Дракон» или «М», уступив место более сильному товарищу.

Сегодняшняя сборная страны и второй эшелон привыкли друг к другу, между ними образовался психологический барьер, который никак не удается сломать. А сделать это надо, чтобы можно было безболезненно заменять именитых гонщиков талантливой молодежью. Я схематично представляю себе новую систему отбора таким образом. Прежде всего юноша должен научиться управлять яхтой «Оптимист», затем «Кадет». После этого он переходит на промежуточный класс наподобие «Ерша» или «Динго». В этих классах необходимо проводить юношеский чемпионат страны. Лучшие получат пропуск в отборочные классы — «М» и «Дракон». А там уже, окрепнув после серии отборочных соревнований, будут претендовать на место в сборной команде.

У нас почему-то незаслуженно забыли о гонках с пересадкой, когда каждую из 7—8 гонок спортсмен проходит на разных лодках. Соревнования по такой системе позволяют примерно в 10 раз быстрее накопить гоночный опыт. Особенно полезными были бы гонки с пересадкой в классах «М» и «Дракон».

Метод спортивного отбора необходимо распространить на все республиканские, всесоюзные и международные соревнования. Только успех на низшей ступени должен открывать дорогу в высшую. А Черноморскую и Балтийскую регаты лучше было бы проводить в два этапа: отборочные соревнования и основные. Такая стройная система создала бы условия для острой конкуренции и более справедливого отбора сильнейших.

К нашему сожалению, мы плохо ищем таланты, хотя они у нас под рукой. Почему бы, к примеру, не предложить спортсмену, выступающему на «Драконе», попробовать свои силы на другой килевой яхте? Закаленные в боях мастера могли бы составить серьезную конкуренцию именитым. Перешли же с одиночек на килевые яхты Ю. Шаврин и А. Чучелов. И как теперь выступают! Не сомневаюсь, что у них нашлись бы последователи, но у спортсменов нет уверенности, что им дадут возможность попробовать свои силы на достаточно хорошей материальной части.

Все изложенные предложения не следует считать окончательными. Скоропалительные решения могут принести только вред. Было бы хорошо, если бы по затронутым мной проблемам высказали свое мнение тренеры, специалисты, спортсмены.

А. ЧУМАКОВ,
старший тренер Всесоюзного совета спортобществ профсоюзов, заслуженный тренер РСФСР.

УДАЧА ЭКСПРОМТОМ

ТРЕТИЙ старт участников международных спринтерских состязаний на «Большой приз ГДР» состоялся на 250-метровом треке в г. Гера. Можно сказать, что мы попали «с корабля на бал» или, точнее, с автобуса на дорожку. В 15 часов гонщики приехали из Лейпцига, а уже в 18 начались состязания. Все же и на этот раз выступления были успешными.

Несмотря на непривычную конструкцию трека (с короткими прямыми), снова пять советских спринтеров попали в восьмерку сильнейших. Нужно отметить, что также весьма удачно проводили гонки Кучерек (Чехословакия) и Гешке (ГДР). Они и были нашими соперниками на пути к первенству.

В полуфинале Боднекс выиграл оба заезда у Кучерека. Сложнее пришлось Целовальникову. Первый заезд у Гешке он выиграл бесспорно, а во втором — пришлось прибегнуть к фотофинишу. Итак, в финале два советских гонщика. Победил Боднекс. Третье место занял Гешке, на последующих — Кучерек и Агапов.

Обладателем «Большого приза ГДР» стал Целовальников, набравший в трех состязаниях лучшее количество очков. Второй — Боднекс. Последующие места распределились так же, как в третий день состязаний. Шестым был Логунов. Не могу не отметить нашего молодого спринтера Семинца. Его дебют на зарубежных треках можно признать успешным.

Р. ВАРГАШКИН,
заслуженный мастер спорта.

РАНГ МЕЖДУНАРОДНЫЙ

ВЕЛОСИПЕДНЫЕ гонки, проводимые по инициативе и на приз газеты «Московский комсомолец», стали традиционными и из состязаний столичных превратились во всесоюзные. Нынче они могут быть зачислены и в ранг международных. Вместе с советскими спортсменами в матче команд олимпийских надежд, оспаривающих приз газеты, участвуют гонщики Болгарии и сборной профсоюзов Польши.

В первый день была разыграна командная гонка на 75 км. Это было весьма представительное состязание. Пожалуй, в нем приняли участие все сильнейшие гонщики страны, исключая тех, кто выступает за рубежом. Так что молодые спортсмены из команд резерва имели возможность помериться силами со своими старшими товарищами. О значимости соревнований говорит и то, что в них участвовало около 50 команд.

Можно лишь выразить сожаление, что они состоялись вдалеке от зрителей, так как почти в последний момент были перенесены с 19-го на 46-й километр Минского шоссе. В интересной борьбе гонку выиграла с высшим достижением СССР сборная команда ДСО профсоюзов, выступавшая в составе Ивашина, Ткаченко, Егорова и Ламбота.

И. ЗАЕВ,
заслуженный тренер РСФСР.

Технические результаты

Командная гонка на 75 км. 26 июня. Минское шоссе. Сборная ДСО профсоюзов — 1 : 36.44,5; ЦСКА-1 — 1 : 37.13,9; «Буревестник»-1 — 1 : 38.26,8; Сборная-экспериментальная — 1 : 38.42,0; ЦСКА-2 — 1 : 39.06,0; команда Болгарии заняла 14-е место — 1 : 40.49,0; у сборной профсоюзов Польши — 1 : 43.50,2.

СПОРТ Дорога SPORT LE SPORT

ПОЛЕЗНАЯ ОСЕЧКА

ТРЕТЬЯ встреча велосипедистов Нидерландов и СССР, намеченная в городе Утрехте на 25 июня, не состоялась из-за дождя. На следующий день погода улучшилась. Команды, проехав 90 километров, прибыли в Апельдорн, городок, насчитывающий 118 тысяч жителей и окруженный большим числом кемпингов.

Трек, который наши гонщики впервые увидели за 45 минут до старта, построен в 1933 году. Его длина 252 метра, а отлогие виражи не позволяют ехать 200 метров быстрее 12,5 сек. По-видимому, это было именно то «поле битвы», где голландцы наметили дать нашим гонщикам генеральный бой.

Итак, по порядку. Наши мощные и тяжелые О. Пхакадзе и С. Кравцов, лишенные возможности ехать быстро, не смогли приспособиться к треку и в матчевых заездах проиграли Л. Лувейсайну, хотя оба выиграли у Я. Янсена. Лучший результат на 200 м — 12,8.

В групповом заезде Кравцов за один круг до финиша шел первым, но на последнем вираже его «вынесло», и оба голландца сумели протиснуться вперед слева. Следующее «выяснение» отношений в спринте произойдет в розыгрыше «Большого приза Амстердама».

В индивидуальной гонке преследования В. Быков за свою самоуверенность (он предоставил возможность Т. Табаку до последнего круга вести гонку с отрывом в 20—25 м) был наказан проигрышем в 0,1 сек. Результат Табака — 5.11,6. В гите на 1 км с места пришла очередь выступить М. Колюшеву, так как в составе команды нет «специалистов» этой олимпийской дисциплины. Проиграв на стартовом круге В. Коопману 0,8 сек., Колюшев не смог отыграть их на дистанции. Результат Коолмана 1.12,6 — новый рекорд трека.

Как и во всех предыдущих встречах, наша команда показала свое бесспорное преимущество в гонке преследования на 4 км. Пройдя дистанцию на скорости, с трудом позволяющей производить смену, С. Москвин, Д. Лацис, В. Кузнецов и И. Копп победили со временем 4.48,2. Это тоже новый рекорд трека. Время голландской команды — 4.52,4. Итог этой встречи — 7 : 5 в пользу велосипедистов Нидерландов.

Думается, что это поражение, независимо от причин, заставит наших спортсменов быть более собранными. И хорошо, что осечка произошла до главных состязаний.

В. БАХВАЛОВ,
мастер спорта.

ПОСЛЕ ОТДЫХА

После дня отдыха в Августово гонщикам предстояло пройти самый длинный этап гонки «Дружба» — 155 км. Как и накануне, сразу после старта вперед выскочили три гонщика: Ф. Стадник (Ольштын), Н. Гантюров (молодежная СССР) и П. Мартишюс (Литва-2). Затем Мартишюс из-за прокола однотрубки отстал. Но вскоре место в тройке занял его земляк А. Беранкис (Литва-1). После 43 км разрыв достиг 1.10.

На 45-м километре беглецов догнали еще три гонщика, в том числе В. Кухарский (олимпийская СССР). В головной группе оказались гонщики из разных команд. Оба промежуточных финиша выиграл А. Беранкис.

На стадионе спортивного клуба «Гвардия» в Ольштыне первым финишировал В. Кухарский.

Л. ТЕЙБЕРИС.

Технические результаты

Девятый этап. Августово — Ольштын. 155 км. Кухарский (олимпийская) — 3:51.53; Стадник (Ольштын, ПНР) — 3 : 52,30; Беранкис (Литва-1) — 3 : 52.47. **Командный зачет.** Олимпийская — 11 : 42.37; молодежная СССР, Литва-1 — 11 : 42.46.

Сумма девяти этапов. Личный зачет. Захаров (олимпийская) — 25:30.43; Кухарский — 25 : 32.04; Нелюбин (олимпийская) — 25 : 32.29; Стахура (молодежная ПНР) — 25 : 34.11; Беранкис — 25 : 35.31; Шпак (молодежная ПНР) — 25 : 38.05. **Командный зачет.** Олимпийская — 77 : 43.10; Литва-1 — 77 : 55.18; молодежная СССР — 78 : 05.09; молодежная Польши — 78 : 06.24; Ольштын — 78 : 09.05; Латвия — 79 : 17.35.

В отборочном матче чемпионата мира по футболу сборная Бельгии победила в Хельсинки хозяев поля со счетом 2 : 1. Удачно сыграл вратарь гостей Ж. ТРАППЕНЬЕ. Вот и сейчас после удара финского нападающего Т. ЛИНХОЛЬМА вратарь готов принять мяч.

Фото ТАСС.

ДЕБЮТАНТАМ ПРИШЛОСЬ НЕЛЕГКО

ЧЕМПИОНЫ мира — дзюдоисты Японии — продолжают турне по нашей стране. Из Симферополя, где они встречались со сборной Украины, гости прибыли в Тбилиси.

В сборной Грузии шестеро борцов проводили позавчера первую в жизни международную встречу. И нет ничего удивительного в том, что дебют их не был победным. К слову сказать, команда хозяев была составлена наполовину из студентов Горийского педагогического института, где самбо и дзюдо пользуются большой любовью.

20-летний гориец Гиви Онашвили, третий призер чемпионата страны, впервые участвовал в международной встрече. Соперником его был 24-летний служащий полиции, чемпион острова Кюсю Томоюки Кавабата. Высокий (192см) и сильный Онашвили удивительно ловок и быстр для своего веса (105 кг). Гость проигрывает ему не только в росте и весе (соответственно 177 и 98), но и в активности. Онашвили все время ищет обострений, и в одной из атак ему удается бросок с выведением из равновесия. Чистая победа.

Хорошее впечатление оставил сверстник и земляк Онашвили чемпион Грузии среди юниоров Геннадий Тандилов. Правда, его экзаменатор — Казухиро Ниномия — лишь на год старше, но он уже носит титул чемпиона Японии, имеет немалый опыт. Дебютант оказался для гостя крепким орешком. Все попытки Ниномии провести бросок или болевой прием встречали достойный отпор Геннадия, который показал, что умеет не только защищаться, но и атаковать. В итоге — ничья.

Еще три встречи закончились в этот вечер вничью, причем наиболее острым и содержательным был поединок чемпиона мира среди студентов Иосио Соноды с чемпионом Европы Пирузом Марткоплишвили. Из шести схваток, выигранных гостями, следует выделить две. Абсолютный чемпион Японии, обладатель золотой олимпийской медали Исао Окано поймал на болевой прием чемпиона Грузии Дими Кахабришвили, а чемпион мира Эйдзи Маруки своим излюбленным броском через спину слева победил Гурама Гоголаури.

Общий итог встречи — 6:1 в пользу сборной Японии.

Матч грузинских и японских дзюдоистов проходил на арене Тбилисского цирка. Тесной оказалась не только сама арена, но и трибуны, сумевшие вместить лишь около двух тысяч любителей дзюдо.

А ведь желающих посмотреть выступления именитых японских атлетов было значительно больше. И очень жаль, что организаторы не провели соревнования на стадионе.

В. АНДРЕЕВ,
заслуженный тренер СССР.
Г. АКОПОВ.
(Наш корр.).

ТБИЛИСИ.

ДОЖДЛИВЫЙ УИМБЛДОН

ТРЕТИЙ день продолжается теннисный турнир в Уимблдоне, но из-за дождливой погоды сыграно меньше четверти запланированных встреч. И все же, несмотря на ненастье, эти соревнования, где играют и любители, и профессионалы, вызывают огромный интерес у публики.

Американские теннисисты — профессионал Д. Ралстон и любитель К. Ричи — провели на корте ровно три часа. Дважды Ралстон был на волоске от поражения, игра ему стоила «много крови», но все-таки ему удалось вырвать победу — 6:3, 3:6, 7:9, 6:3, 13:11.

Однако рекорд по продолжительности был установлен в матче между американцем Фитцгиббоном и англичанином М. Коксом. Этот матч проходил на центральном корте, ибо в последнее время оба спортсмена преподнесли публике несколько сюрпризов. Кокс и Фитцгиббон держали публику в напряжении 3 часа 20 минут. Победу торжествовал Кокс — 4:6, 6:3, 7:9, 9:7, 12:10.

Вторую победу подряд одержал чемпион Советского Союза А. Метревели. Во втором круге он выиграл у француза П. Бёста — 6:1, 6:1, 6:1.

НА КОРОТКОЙ ВОЛНЕ

ААХЕН. На проходящих в этом западногерманском городе международных соревнованиях по конному спорту Райнеру Климке (ФРГ) с большим трудом удалось отвоевать «Большой приз по выездке» у советского спортсмена Ивана Кизимова, выступавшего на Ихоре. Соперников разделяют всего 3 очка (соответственно 1006 и 1003). Два других советских всадника — Иван Калита на Абсенте и Елена Петушкова на Пепле в соперничестве с 33 другими участниками Приза из 9 стран заняли 6-е и 9-е места, набрав по 953 и 931 очку.

В результате повала одного препятствия из 12 поляк Ковальчук потерял первое место в испытании на время в конкуре на 570 м. Без единого штрафного очка выиграл европейский «Гран при» знаменитый итальянский конник П. де'Инцео на своем Фидексе. Чемпион мира П. д'Ориола (Франция) был вторым.

ЛОНДОН. Возвратившаяся из Монтевидео специальная комиссия Международного союза велосипедистов опубликовала отчет о работе, проделанной уругвайской федерацией по подготовке к чемпионату мира по велосипедному спорту, который состоится в ноябре. Новый трек (длина дорожки 333 м) уже готов принять спортсменов. На трассе шоссейной гонки к каждому гонщику будет прикреплен мотоциклист. Единственную трудность представляет пока вопрос размещения участников. Весьма вероятно, что им придется жить в палатках.

ЧЕСТОЛЮБИВЫЕ МЕЧТЫ ЧЕМПИОНА ТОКИО, КОТОРЫЙ ДУМАЕТ ПОБЕДИТЬ В МЕХИКО НА ТРЕХ ТАКИХ РАЗНЫХ И ТАКИХ ТРУДНЫХ ДИСТАНЦИЯХ...

ГАСТОН РУЛАНТС: РАЗ, ДВА, ТРИ...

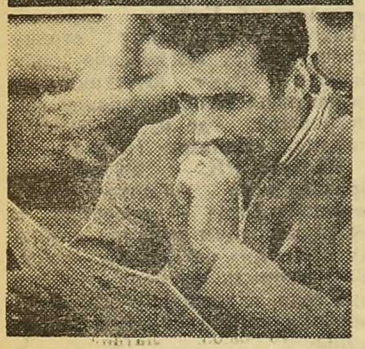

1. «Все мы стали старше и, значит, мудрее...».
2. «Результаты соперников меня интересуют только в той степени, в какой я думаю их обыграть».
3. «Кудинский кажется тенью на дорожке. Очень коварен...».

Фото Ю. Моргулиса.

УНИВЕРСАЛЬНЫЕ ЦИФРЫ

БЕЛЬГИЕЦ Гастон Рулантс — один из самых разносторонних бегунов в мире. Чтобы в этом убедиться, достаточно познакомиться с его личными рекордами на 28 июня 1963 года: 3000 м — 7.48,6 (1965 г.) — рекорд Бельгии; 3000 м с/пр — 8.26,4 (1965 г.) — мировой рекорд; 5000 м — 13.34,8 (1965 г.) — рекорд Бельгии; 10000 м — 28.10,6 (1965 г.) — рекорд Европы; 20000 м — 58.06,2 (1966 г.) — мировой рекорд; часовой бег — 20 км 664 м (1966 г.) — мировой рекорд.

ТРАНШЕЯ вокруг поля в Лужниках. Здесь можно укрыться от любопытных взоров и солнца. Здесь удобные скамейки, на которых можно полулежа наблюдать за дорожкой. И из этой траншеи можно самому тоже пойти на штурм... Он только минуту сидит, откинувшись на спинку. Затем вскакивает и, вытянув шею, вглядывается в дальний поворот. Извиняется, и мы продолжаем беседу. Но через минуту снова отвлекается, на сей раз — чтобы заглянуть в журнал. Так было в Одессе, на Мемориале Знаменских. И в Будапеште на чемпионате Европы. Так началось и это, третье интервью с Гастоном Рулантсом. Проходило оно 23 июня, когда разыгрывались призы «Правды».

Он не подрос и не поправился. У него по-прежнему часто меняется настроение, по-прежнему каждое мгновение он становится то веселым, то очень сосредоточенным и резким в суждениях. В общем, такой же. Впрочем...

Он перехватил мой взгляд, провел по гладко выбритому острому подбородку и вздохнул:

— Бороды уже нет.

— Причина связана со спортом?

— Нет, скорее с этикой. В соседнем квартале, неподалеку от моего магазина, один тип торговал пластинками «поп-музыки». Сначала он носил волосы до плеч. А затем ему захотелось быть похожим на меня. Он постриг волосы и отпустил бородку. Тогда я свою бороду сбрил: не переношу этих пластинок с музыкой плохо смазанных дверных петель. Не переношу подражаний. В любом виде. Кстати, поэтому я свой магазин спортивных товаров стараюсь оборудовать более или менее оригинально.

— Как вы себя чувствуете на поприще коммерсанта?

— Как человек, который принуждает себя каждое утро есть овсяную кашу: невкусно, но, что поделаешь, — полезно...

—То же самое многие бегуны говорят о больших тренировочных объемах.

— Это не бегуны.

— Как вы сами готовитесь к турнирам?

— Я думаю о самочувствии. Утром два с половиной часа медленного бега. Затем — магазин. Вечером — еще два с половиной часа. Естественно, не на стадионе. Цифры? Я не подсчитываю свои километры.

— А чужие?

— Поскольку журналы публикуют данные недельных тренировок, я их иногда перечитываю. Но не запоминаю. Не к чему. Никогда не носил костюм с чужого плеча.

— А результаты основных соперников?

— Они меня интересуют только в той степени, в какой я думаю их обыграть.

— Кого именно?

— Ну вы, очевидно, знаете это не хуже меня.

— В таком случае, что вы думаете о Кудинском?

— Он кажется тенью на дорожке. Неэффектный бег. Очень коварен.

— А о Кларке?

— Опасен разве что между Олимпиадами. Когда бежит на рекорд.

— О Бикиле?

— Он старше меня, и ему в Мехико будет тяжелее, чем мне.

— В последние годы очень модны разговоры о быстром финише, который приносит успех на длинных дистанциях. Ваше мнение?

— Это не решает успеха.

— Но, может быть, вы вспомните финиш стипль-чеза в Будапеште?

— Я был в плохой форме. Это не значит, что быстрый бег Кудинского и Курьяна не был закономерным успехом. Просто у них так получается, а у меня иначе. Когда я в форме, я не боюсь чужих спуртов. Дело не в них. Дело в том, как ты восстанавливаешься. Это главное. Это самое главное. Я научился восстанавливаться. Поэтому я не боюсь любых дистанций.

— И поэтому вы твердо решили стартовать в Мехико трижды?

— Да. Стипль — это раз, 10 000 м — два, марафон — три.

— Что вас побудило принять такое решение?

— Первый мотив — самый главный: я люблю бег. Непонятно почему, но люблю. Все классики утверждают, что любовь — вещь необъяснимая. А я уважаю классическую литературу.

И еще. У нас маленькая страна, маленький, но гордый народ. Я думаю о славе народа. И о славе королевы — королевы спорта. Я один из ее верноподданных. Кроме меня, у нас некому рассчитывать на такие олимпийские медали. Представляете, как будет радоваться Бельгия?

— Что в вашем представлении объединяет эти три дистанции?

— Прекрасная усталость. В стипль-чезе прыгаешь в яму с водой перед последним поворотом, как с моста Ватерлоо. И на последнем километре марафона — точно так же коленки дрожат.

— Вас не пугают высота и смог?

— Я был дважды в Мехико. Четыре дня перед бегом достаточно для того, чтобы войти в норму. Учтите, я говорю о себе. Нет двух одинаковых спортсменов. Копирка — самая вредная штука в подготовке к Мехико. Вообще мне кажется, что многим спортсменам мешает побеждать банальность мышления. «Ах, Рулантс, он же мировой рекордсмен в стипль-чезе и быстрейший в Европе на 10 000 м. И еще бил рекорды мира на 20 километров и в часовом беге... Ах, Кларк! У него столько рекордов! Он их щелкает, как семечки, четыре раза в неделю. Попробуем, как они?». Каждый должен знать себя, управлять собою. Знай, что не у тебя выигрывают, а что ты проигрываешь. Вот так я контролировал себя в Мехико и так буду вести себя дальше.

— Можете назвать с относительной точностью примерные, по вашему мнению, результаты победителя на избранных вами трех дистанциях?

— 8.50; 30.00; 2 : 30.0.

— На прошлогодней «Предолимпийской неделе» в Мехико вы выиграли стипль за 8.57,7, марафон — за 2 : 19.37,4 и заняли третье место на 10 000 м — 30.28,6. Прогнозы построены на этих результатах?

— Все мы прожили еще один год. Стали старше. И, значит, мудрее.

— Как вы думаете подвести себя к форме?

— Постараюсь побить мировой рекорд в стипль-чезе, европейский — на 10 000 м. Марафон побегу только один раз — там, в Мехико...

...Затем он вышел на дорожку — маленький, узколицый, остроносый. И сразу преобразился — стал как-то выше. Бег его был изумительно красив. Он словно стелился по земле, словно не прилагал никаких усилий. Ему наступили на пятку, он получил травму, бежал прихрамывая. Ему было мучительно больно, но он не сошел. Добежал.

А ведь стартовал он на 5000 м, на дистанции, на которой он в Мехико не побежит. Раз, два, три... Это его еще ждет.

С. БЛИЗНЮК.

РЕШЕНИЕ о проведении XIX Олимпийских игр в Мехико было принято в октябре 1965 года на 60-й сессии Международного олимпийского комитета в Баден-Бадене (ФРГ). Свои кандидатуры на проведение очередных Олимпийских игр выдвигали Национальные олимпийские комитеты Аргентины, США, Франции и Мексики, предлагавшие города Буэнос-Айрес, Детройт, Лион и Мехико. В ходе голосования 30 голосов было подано за Мехико, 14 получил Детройт, 12 — Лион и 4 голоса — Буэнос-Айрес.

МЕКСИКАНЦЫ ждут гостей. У них уже есть достаточный опыт проведения крупных спортивных соревнований: в 1926 и 1954 гг. здесь состоялись Центральноамериканские и Карибские игры, в 1955 году — Панамериканские игры, в 1962 году — мировой чемпионат по современному пятиборью.

Лаконичный телетайп

КАК сообщает агентство АП из Мельбурна, Австралийский олимпийский комитет принял решение об ограничении состава национальной олимпийской делегации до 180 человек (в это число входят не только спортсмены, но и официальные лица). В связи с этим предложение любительского плавательного союза Австралии о включении в делегацию ватерполистов отвергнуто. Руководители союза ошеломлены: ведь австралийская команда по водному поло допущена к финальному турниру без отборочных встреч.

КОГДА дело касается крупнейших спортивных соревнований, разговоры о погоде банальными не назовешь. И потому в олимпийском сезоне очень многие желают получить справку о климатических условиях Мехико. Эти условия во многом определяются высокогорьем — столица Мексики расположена на высоте 2240 метров. Преобладает солнечная погода. Средняя температура в дневное время — 21—26 градусов. В период с ноября по февраль — 18—21. Вечера обычно прохладные. Дождливый сезон, как правило, продолжается с июня до начала октября. Правда, дожди обычно непродолжительные. Во всяком случае, по утрам в этот период всегда солнечно.

ПО мнению специалистов, в олимпийском сезоне будет установлено много новых мировых рекордов. Однако эти достижения будут показаны, как полагают, не на Олимпийских играх, а сразу же после них. В подтверждение приводят примеры эфиопского марафонца Абебе Бикилы (он всегда тренируется в высокогорных условиях и потому блестяще бежал как в Риме, так и в Токио), бельгийца Гастона Рулантса (этот бегун по возвращении из Мексики установил мировой рекорд на 20 км) и французского пловца Алэна Москони (его великолепное выступление на 400 м вольным стилем в Акапулько — 4.10,5 опять-таки состоялось после выступления в Мехико).

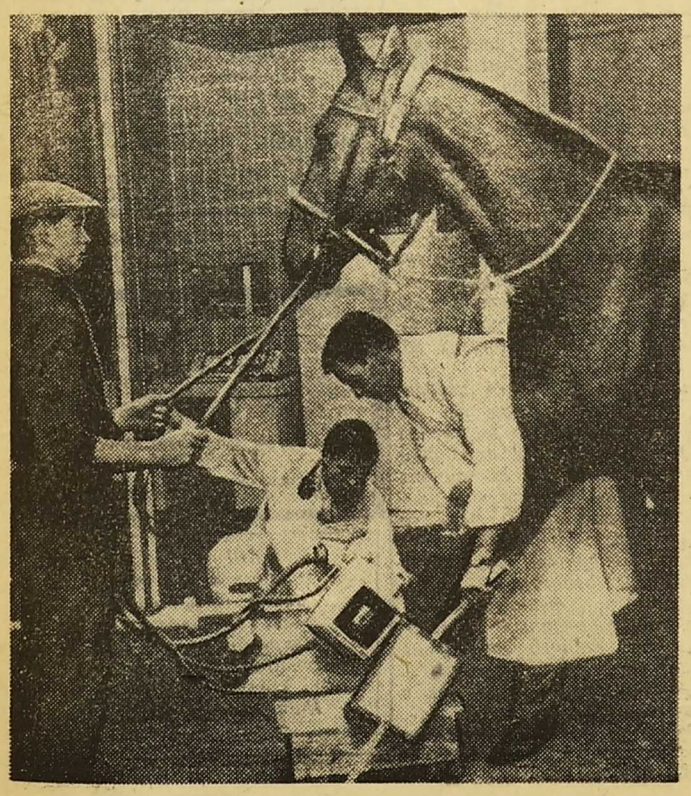

ПРОБЛЕМЫ акклиматизации на мексиканском высокогорье волнуют всех участников предстоящих Олимпийских игр. Подготовка спортсменов повсюду ведется с каждым днем интенсивнее. Не забывают ни об одном участнике соревнований.

А вот как быть с лошадьми? Ведь они также попадут в непривычные условия. И не секрет, что мастерство всадника окажется бессильным, если лошадь в плохой форме. Поэтому и над проблемой акклиматизации лошадей думают достаточно серьезно. Например, в ФРГ сейчас специально занимаются отбором животных, которым высота не доставляет больших хлопот.

На снимке: руководитель олимпийской команды ФРГ по конному спорту ТЕДЕМАН вместе с ветеринаром ШМИТЦЕМ осматривают одного из кандидатов на поездку.

Фото из чехословацкого журнала «Стадион».

КСОЧИМИЛКО

ОЛИМПИЙСКИЕ состязания по гребле пройдут на гребном канале «Куэманко», расположенном в живописнейшем уголке столицы Мексики, вблизи знаменитых садов Ксочимилко. Интересна история происхождения селения Ксочимилко.

Несколько веков назад на месте современного Мехико находилась древняя столица империи ацтеков Теночтитлан. Один из крупнейших в то время городов мира—Теночтитлан был расположен на острове посредине большого озера и связан с берегом многочисленными мостами и дамбами. В связи с островным положением города жителям не хватало земли для выращивания маиса, основного продукта питания ацтеков, и они вынуждены были приступить к сооружению искусственных островов. А землю доставляли с берега в больших плетеных корзинах.

Так вблизи столицы Мексики возникли «сады на воде» с удобными прямыми каналами между островами. Не подозревая об этом, древние ацтеки создали к тому же прекрасные условия для олимпийских соревнований гребцов. Сейчас здесь ведутся работы по реконструкции каналов, и вскоре древнее селение Ксочимилко будет готово к приему гостей.

КУБОК СССР ПО ФУТБОЛУ

С ВОСТОКА НА ЗАПАД

«КУЗБАСС» (КЕМЕРОВО) — «ЗЕНИТ» (ЛЕНИНГРАД)—3:0 (1:0). «УРАЛМАШ» (СВЕРДЛОВСК)— «ЧЕРНОМОРЕЦ» (ОДЕССА) — 3:0 (3:0). «СТРОИТЕЛЬ» (УФА) — «НЕФТЧИ» (БАКУ) — 1:3 (0:2). «ДИНАМО» (БАТУМИ) — «ПАХТАКОР» (ТАШКЕНТ) — 0:2 (0:1). СКА (КИЕВ) — «ДИНАМО» (КИРОВАБАД) — 1:0 (0:0). «МОЛДОВА» (КИШИНЕВ) — «ДИНАМО» (МИНСК) — 1:2 (0:0, 0:0).

ВЧЕРА состоялись очередные матчи 1/16 финала Кубка страны по футболу. Первое сообщение пришло из сибирского города Кемерово, где местный «Кузбасс» принимал ленинградский «Зенит». Встреча вызвала большой интерес у любителей футбола: городской стадион «Химик» был переполнен.

Матч прошел с заметным преимуществом хозяев поля. Уже в первом тайме нападающий «Кузбасса» Голиков открыл счет. После перерыва Лаврущенко и Черемнов забили еще два мяча.

Игра в Свердловске между «Уралмашем», лидером третьей подгруппы, и одесским «Черноморцем». И вновь поражение потерпел представитель высшей лиги. Свердловчане довольно легко победили — 3:0. Причем все три мяча были забиты в первом тайме (Епишин, Бородин, Жос).

Вторая половина прошла тоже с преимуществом хозяев поля, но отлично сыграл вратарь «Черноморца» Альтман, спасший свою команду от более крупного поражения. Что же касается нападающих «Черноморца», то они не смогли создать ни одной серьезной угрозы воротам соперников.

«Уралмаш» вышел в 1/8 финала, где встретится с победителем матча «Динамо» (Тбилиси) — СКА (Ростов).

Встреча в Батуми между местными динамовцами и ташкентским «Пахтакором» началась атаками хозяев поля. Однако гости, которые, кстати, выступали без Абдураимова и Ибрагимова, быстро освоились с манерой игры динамовцев и перехватили инициативу. На 28-й минуте с подачи Бекташева Красницкий забил первый гол.

Вторая половина матча прошла при явном преимуществе гостей. Особенно удачно сыграл Красницкий: он и выводил партнеров на выгодные позиции, и сам несколько раз опасно бил по воротам. На 79-й минуте Красницкий со штрафного удара метров с 40 забил второй гол. Счет 2:0 не изменился до конца встречи.

В 1/8 финала «Пахтакор» будет играть с саратовским «Соколом».

В 1/8 финала вышла и бакинская команда «Нефтчи», которая вчера обыграла в Уфе местный «Строитель». Счет — 3:1.

Уже первые минуты игры армейцев Киева и динамовцев Кировабада не оставили сомнений относительно агрессивных планов киевлян. Они методически усиливали натиск, и скоро инициатива полностью перешла к ним. Но, атакуя, хозяева поля действовали энергично только в центре, а на подступах к штрафной «Динамо» их неточные, как правило, передачи приводили к потерям темпа. Несколько опасных контратак провели кировабадцы, но киевлян выручил их вратарь Журба.

Второй тайм прошел в том же ключе. Киевляне вели массированные, но безрезультатные атаки, а гости периодически контратаковали. Судьбу матча решил на 77-й минуте киевлянин Богоделов, в сутолоке успевший ударить по воротам динамовской команды. Мяч задел вратаря Сулейманова и влетел в сетку.

Несколько слов об организации матча. Начало его было неожиданно передвинуто на полчаса вперед, а сообщить об этом зрителям никто не удосужился. Не была налажена и продажа билетов. У касс перед игрой толпилось много народу.

Напряженно прошел матч в Кишиневе, где играли «Молдова» и минское «Динамо». Лишь в дополнительное время более техничные минчане добились преимущества. В начале четвертого тайма динамовец Васильев открыл счет. Тут же Мустыгин забил второй гол. А за несколько минут до конца игры Теслев сквитал один мяч. В итоге — трудная победа минского «Динамо» — 2:1.

ТАСС ВЕЧЕРНИЕ ВЕСТИ Советский спорт

ХЕЛЬСИНКИ. Таллинец Калью Юркатамм победил на 200-метровой дистанции барьерного бега со временем 24,1 сек. на начавшихся здесь соревнованиях легкоатлетов 12 стран. Еще один эстонский спортсмен — Рейн Телп — был первым в забеге на 800 м — 1.51,3. На 5-километровой дистанции француз Жан Ваду со временем 13.40,8 выиграл у рекордсмена мира австралийца Рона Кларка (13.41,4). Олимпийский чемпион и рекордсмен мира бельгиец Гастон Руланте выиграл забег на 3000 м с препятствиями — 8.41,8. Вот еще победители: в прыжках в длину — Пертти Поуси (Финляндия)—794 см, в метании молота — Такео Сугавара (Япония) — 65,68 м, в прыжках с шестом — Эркки Мустакари (Финляндия) — 515 см.

ВАРШАВА. Футболисты знакомой советским любителям спорта команды «Гурник» из шахтерского города Забже стали обладателями Кубка Польши, победив в финальном матче нынешнего чемпиона страны — команду «Рух» из Хожува — 3:0. «Гурник» завоевал право выступать от Польши в розыгрыше Кубка обладателей Кубков европейских стран, где нашу страну представляют московские динамовцы. «Рух» выступит в розыгрыше Кубка европейских чемпионов, где будет играть команда «Динамо» (Киев).

НЬЮ-ЙОРК. Футболисты бразильского «Сантоса» — команды Пеле — победили в международном турнире команду «Наполи» из Италии — 6:2. Сам «король футбола» забил два гола, и дважды с его подач поразил ворота соперников Тониньо.

ПИСЬМО В РЕДАКЦИЮ

ТРЕНЕР С ЭКРАНА

„СПОРТ и экран» — так можно назвать тему этого письма. В нынешнем году работниками кино и телевидения сделаны серьезные заявки: на экранах демонстрируется немало интересных спортивных лент. Но, как правило, внимание сценаристов, режиссеров, операторов привлекают соревнования всесоюзного и международного масштаба и значительно в меньшей степени — трудовые будни спорта.

Вспоминается лента режиссера А. Кондахчана «Поговорим о плавании» (не скрываю, болею за этот вид спорта особенно горячо). Авторы сделали картину лаконично, умно. Исподволь сообщая некоторые методические данные о плавании и пловцах, они тактично с экрана агитировали за массовое обучение плаванию.

Роль экрана в обучении плаванию очень велика. И, однако, даже фильм «Поговорим о плавании» (как, впрочем, и многие другие) получил весьма ограниченное распространение и, можно сказать, почти не был использован в педагогическом процессе. А жаль, потому что экран мог выступить в роли тренера. Мне кажется, есть смысл подумать о создании спортивных учебных телефильмов циклового характера. Если в футбольных или хоккейных репортажах рассказывается о том, как играли, то в учебных телефильмах должна идти речь о том, как играть.

Вот, скажем, современный футбол. Я убежден: если снятый на пленку полностью футбольный матч показать впоследствии игрокам, они, увидев себя на экране, скажут, что... не могли так играть.

Способы современной съемки помогут увидеть весь процесс игры как на ладони. Экран покажет игроку все его достижения и ошибки.

Вот почему я ратую за активное вмешательство кино и телевидения в учебно-спортивный процесс, за создание многосерийного методического телефильма по олимпийским видам спорта в первую очередь.

Виктор ГЕЙМАН,
заслуженный артист РСФСР, режиссер.

ЛАТВИЙСКАЯ ССР. Два дня у берега Рижского залива вблизи поселка Саулкрасти впервые в нашей стране проводились всесоюзные соревнования по подводной охоте. В соревнованиях приняли участие двадцать команд из Москвы, Ленинграда, Риги, Северодонецка, Одессы и других городов. Победил рижанин Евгений Прытков (клуб «Амфибия»). Второе и третье места заняли также рижане — А. Калван и Б. Пилот. В командном зачете на первом месте рижская команда «Амфибия-I».

На снимке: участники соревнований (слева направо) — Е. ПРЫТКОВ, А. КАЛВАН и Е. ДАНИЛИНА.

Фото Ю. Пойша. (ТАСС).

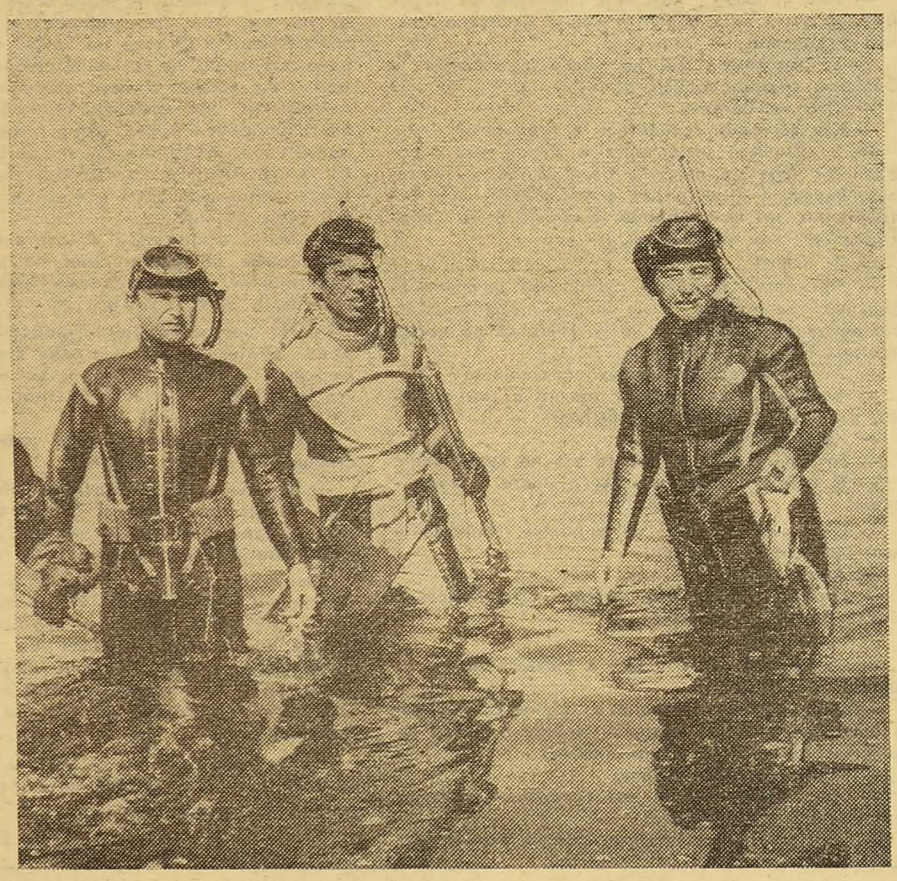

РЕПОРТАЖ ИНФОРМАЦИЯ ФАКТЫ

Сегодня и завтра в Москве

28 июня

ВОЛЕЙБОЛ. Первенство СССР. Мужчины. ЦСКА — СКА Р. Стадион «Динамо». 18.30.

СПОРТИВНЫЙ ПРАЗДНИК, посвященный Дню советской молодежи: соревнования, показательные выступления, футбольный матч на Кубок СССР между командами ЦСКА и «Локомотив» М, концерт. Центральный стадион имени В. И. Ленина. Начало в 18.00.

ШАХМАТЫ. Матч М. Таль — В. Корчной, 2-я партия. ЦДСА. 17.00.

ЛЕГКАЯ АТЛЕТИКА. IX Международные соревнования незрячей молодежи. Стадион ЦСКА. 10.00

БАСКЕТБОЛ. Международный турнир с участием команд СССР, США и Югославии. Дворец спорта (Лужники). 19.00 и 20.30.

29 июня

СОВРЕМЕННОЕ ПЯТИБОРЬЕ. Международные соревнования спортсменов пяти стран. Конный кросс. База «Спартака» на Планерной. 11.00.

ЛЕГКАЯ АТЛЕТИКА. IX Международные соревнования незрячей молодежи. Стадион ЦСКА. 10.00

РЕГБИ. Первенство Москвы. «Динамо» — МВТУ. Стадион «Октябрь». 15.30. «Локомотив» — «Фили». Стадион «Красный балтиец». 15.30. Кубок Москвы. «Спартак» — МГУ. Стадион на Плющихе. 10.00.

МОТОБОЛ. Первенство СССР. «Патриот» (Москва) — «Адажи» (Латвия). Стадион «Локомотив» (Новорязанская, 29). 17.00.

ВЫ НАМ писали...

ПРИГЛАШАЕМ НА НАШ ФАКУЛЬТЕТ

«Я учусь в 10-м классе и мечтаю стать спортивным журналистом, но как осуществить свое желание?», — спрашивает Володя Шманин из Риги.

Просит совета и другой десятиклассник Валерий Девальд из Челябинской области. «В этом году я заканчиваю среднюю школу. Скажите, в какой вуз поступить, чтобы стать профессиональным спортивным журналистом?».

«А мне хотелось бы приобрести профессию радиокомментатора по спорту. Где можно научиться вести репортажи?» — такой вопрос нам задает Валерий Турик из Ногинска.

«Я занимаюсь спортом, играю в футбол в юношеской команде «Химик», — пишет Михаил Артемьев из города Северодонецка. — Скоро получаю аттестат зрелости. Прошу ответить, где имеются факультеты спортивной журналистики?».

На эти письма читателей редакция попросила ответить декана факультета журналистики Московского государственного университета, доцента Я. Н. Засурского.

ОЧЕНЬ хорошо, что многие молодые люди, вчерашние и сегодняшние десятиклассники, мечтают о профессии спортивного обозревателя. К сожалению, специальных факультетов спортивной журналистики в системе высшего образования не существует. Однако все абитуриенты, успешно сдавшие приемные экзамены на нашем факультете, получат помощь и поддержку в овладении секретами мастерства спортивного репортажа.

Начиная с третьего курса, студентам газетного и радио-телевизионного отделений читается специальный курс лекций и проводятся семинары. Затем полугодовая практика в отделах спорта центральных и областных газет поможет молодым репортерам обрести определенный навык и увереннее держать перо. Будущим комментаторам будет предоставлена такая же возможность в отделах спорта Всесоюзного радио и Центрального телевидения.

По желанию студента дипломная работа может быть посвящена спортивным проблемам. Нашим выпускникам выдаются дипломы, в которых указывается избранная журналистская специальность.

Журналист, пишущий о спорте, должен отлично его знать. Примером вам могут служить статьи, репортажи, написанные, в частности, гроссмейстером Борисом Спасским и заслуженным мастером спорта Сергеем Сальниковым — выпускниками факультетов журналистики.

Конечно, далеко не все журналисты имеют столь великолепную спортивную биографию, но досконально знать и заниматься хотя бы одним видом спорта, безусловно, необходимо.

К вашим услугам все секции, залы и отличный стадион спортивного клуба МГУ. Спортсмены нашего факультета составляют ядро сборных команд университета по гимнастике и водному поло.

Так же гостеприимно встретят вас наши коллеги на журналистских факультетах университетов Ленинграда, Свердловска, Киева, Минска, Ташкента и других городов страны.

Всем нашим будущим студентам я настоятельно советую не терять оставшегося до экзаменов времени даром и к приемным испытаниям быть во всеоружии. Каждый из вас обязательно должен попробовать свои силы в журналистике. Выступайте на страницах районных, городских, студенческих, заводских газет. Ваши заметки, репортажи, интервью, опубликованные в печати, сослужат добрую службу на приемных экзаменах.

Желаем успеха, ждем вас в университете.

Главный редактор
В. А. НОВОСКОЛЬЦЕВ.

Совет по строительству и эксплуатации спортивных сооружений Центрального совета Союза спортивных обществ и организаций СССР с глубоким прискорбием извещает о смерти одного из старейших работников

Сергея Владимировича ЕФРЕМОВА

и выражает соболезнование семье и близким покойного.

НАШ АДРЕС:
Москва, центр,
улица Архипова, 8.
Телефоны:
Секретариат 94-74-28.
Приложение «Футбол — Хоккей» 94-96-25.
Издательство 94-05-06.