ПРОЛЕТАРИИ ВСЕХ СТРАН, СОЕДИНЯЙТЕСЬ!

Советский спорт

ИЗДАЕТСЯ с 20 июля 1924 г.
12 ноября 1972 г. ВОСКРЕСЕНЬЕ № 265 (7524)
Цена 2 коп.

ОРГАН КОМИТЕТА ПО ФИЗИЧЕСКОЙ КУЛЬТУРЕ И СПОРТУ ПРИ СОВЕТЕ МИНИСТРОВ СССР и ВЦСПС

САМИ СТРОИМ СТАДИОНЫ

В привокзальном микрорайоне, где уже справили новоселье около ста тысяч рабочих и служащих индустриального Липецка, открылся Дворец спорта. Он сооружен при активном участии физкультурников треста «Промстрой». На субботниках и воскресниках отработаны тысячи часов.

В отделанном с любовью здании — большой зал, кабинеты врачебной физкультуры, красивые холлы, душевые. И всюду с первых дней «плотный график»: тренируются спортсмены, работают группы здоровья, занимаются ученики детской спортивной школы...

Это уже шестой Дворец спорта в Липецке, построенный с помощью молодежи. А сейчас физкультурники, особенно любители коньков, трудятся еще на одной пусковой стройке — готовят к сдаче в эксплуатацию большой крытый каток с искусственным льдом.

По генеральному проекту развития Липецка, утвержденному на днях на совместном заседании бюро обкома КПСС и облисполкома, предусмотрено создание молодежного спортивно-культурного центра. И в его строительстве примут участие энтузиасты. На берегу реки Воронеж, близ центрального парка, земснаряды начали уже намывать площадку для будущего стадиона на 50 тысяч мест. Рядом разместятся другие спортивные объекты.

М. ГОЛАЧЕВ. (Корр. ТАСС).

ЛИПЕЦК.

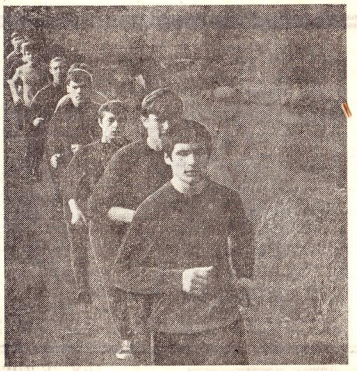

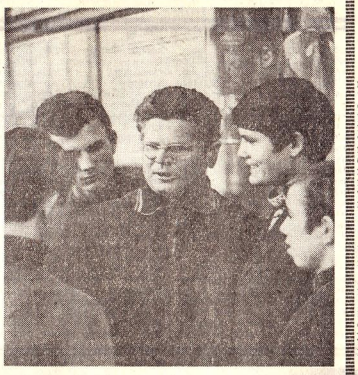

Вот уже более пятидесяти лет Ворошиловградское профессионально-техническое училище № 45 готовит кадры для крупнейшего в стране тепловозостроительного завода имени Октябрьской революции. Выпускники работают так, что училище вспоминают на заводе только добрым словом.

Славится ПТУ и своими спортивными достижениями. Здесь есть перворазрядники и кандидаты в мастера спорта, чемпионы города и области по отдельным видам спорта. Турниры футбольных, баскетбольных команд стали здесь массовыми. В 12 спортивных секциях занимаются сотни учащихся. Многие учащиеся уже успешно сдали первые нормативы нового комплекса ГТО.

На снимках: в спортивном зале училища идут занятия; руководитель физического воспитания училища Петр Степанович ЛОБИКОВ со своими воспитанниками; легкоатлеты училища на тренировке.

Фото Р. Азриеля (ТАСС).

ДОБРАЯ СМЕНА РАСТЕТ

БОДРОЕ ДЫХАНИЕ «ВУЛКАНА»

Завершился 700-километровый агитационный пробег энтузиастов спорта — работников киевского завода искусственных кож «Вулкан». Их вело- и мотоколонну, украшенную огромным макетом значка ГТО, можно было видеть в Житомире, Ровно, Ковеле, Бресте... Они побывали там на предприятиях, делились опытом спортивно-массовой работы, рассказывали, как комплекс ГТО внедряется на их родном заводе.

— Для парней и девчат, которые приходят к нам, хорошие заработки и условия труда еще далеко не все, — говорит директор завода Н. Заленугни. — Для молодого пополнения важен социальный климат на предприятии, разносторонность интересов коллектива, атмосфера дружбы и взаимовыручки. Здесь немалую роль играют физкультура и спорт.

Правоту слов директора красноречиво подтверждает заводская статистика. За минувшую пятилетку прирост объема производства на «Вулкане» увеличился на 90 процентов. Каждый — от директора до рядового рабочего — знает, что причины успеха не только в росте производительности труда и внедрении новой техники. Весом и «процент здоровья». Только за последний год показатель по временной нетрудоспособности снизился на 3,8 процента, на 7,5 процента уменьшились случаи простудных заболеваний.

Вот почему комплекс ГТО воспринят на предприятии как важное, необходимое дело — ведь и на «Вулкане» далеко не все еще дружны со спортом.

С. БЕЛОВ. (Корр. ТАСС).

КИЕВ.

ЕСТЬ У ВЕРШИНЫ ИМЯ

Пятьсот юношей и девушек Кабардино-Балкарии, представители 30 национальностей, приняли участие в Альпиниаде, посвященной 50-летию образования СССР. Восхождение возглавили заслуженный тренер СССР Ш. Теннишев, мастера спорта международного класса М. Залиханов и Г. Степанов.

В районе Чегемского ущелья альпинисты покорили безымянную вершину. На пике установлен Государственный флаг Союза ССР. Вершине присвоено имя «50 лет образования СССР».

Ю. КУРИЛОВ, заведующий отделом газеты «Советская молодежь». НАЛЬЧИК.

С ОЛИМПИЙСКИМ НАСТРОЕНИЕМ — К УНИВЕРСИАДЕ

Пленум центрального совета «Буревестника»

Давно уже отбушевали страсти на спортивных сооружениях олимпийского Мюнхена, скрупулезно подсчитаны очки и медали, и участники соревнований уже живут думами о новых стартах. Но уроки Олимпийских игр по-прежнему остаются предметом пристального внимания спортивной общественности.

Спортсмены «Буревестника» делегировали в олимпийскую команду 47 человек. Несмотря на то, что в целом представители студенческого общества выступили успешно, завоевав 11 золотых, 8 серебряных и 4 бронзовые медали, многих очков «Буревестник» в Мюнхене недосчитался.

Именно об этом, о проблемах нерешенных, о недостатках в подготовке спортсменов высокого класса, шел разговор на очередном пленуме центрального совета общества.

Ни одного представителя не было в олимпийских командах от узбекской, азербайджанской и казахской организаций общества, слабо выступили москвичи и ленинградцы.

Обо всем этом говорилось в докладе председателя центрального совета «Буревестника» С. Ф. Иванова.

Пленум принял постановление, в котором намечены конкретные меры по улучшению подготовки спортсменов высокого класса в очередной предолимпийский четырехлетие.

На пленуме также шел серьезный разговор о подготовке студентов-спортсменов к Универсиаде-73, которая состоится в Москве в августе будущего года.

ЗИМА СПРОСИТ СТРОГО

ГОТОВЫ ЛИ «СНЕЖНЫЕ» ПОЕЗДА?

В минувшем сезоне такие поезда завоевали большую популярность у горожан, в частности, москвичей. Но было и немало накладок. Как они устраняются?

Наш корреспондент побывал в заинтересованных организациях и констатирует: пока не все сделано, чтобы эти поездки доставляли радость пассажирам.

ЕХАТЬ недолго — всего 40 минут, но в поезде дальнего следования, с комфортом. Приехали — добро пожаловать на лыжню. Инструктор проведет всех в еловый лес, на поляну Сказок, в овраг лесных диковин. Встретите вы там и Деда Мороза со Снегурочкой, и Бабу Ягу с лешим, и драконов, и индийскую священную корову, и разных забавных зверюг, которых из веток, коряг и корней вырезал пенсионер В. И. Никифоров, в прошлом инструментальщик автозавода имени Лихачева.

Часа через два вернетесь в поезд. Потом можно сноза в лес — покататься на лыжах, на санках, поиграть в футбол. Санки и лыжи с ботинками можно взять в пункте проката, который оборудован на станции Первомайский клуб туристов.

Да, много радости доставляет своим пассажирам поезд здоровья, следующий в Усово — одно из самых живописных мест Подмосковья.

С семи московских вокзалов — Белорусского, Ярославского, Казанского, Рижского, Савеловского, Курского и Павелецкого каждый зимний выходной отправляются такие поезда. С начала декабря до конца марта возят они москвичей в страну здоровья. И люди этими поездами очень довольны.

Все же, видимо, сказывается, что прошлой зимой не было у пассажиров никаких ограничений. Огорчения начинались сразу же, как только вы решали купить билет на поезд здоровья. И дело не в том, что билетов не хватает, а в том, что не знаешь, где их продают. В прошлом году афиши и рекламные проспекты, в которых говорится, откуда и куда отправляются эти поезда, где продаются билеты, были большой редкостью.

А вот жители Орла о своих поездах здоровья осведомлены более полно. Когда они отправляются, где купить билет, сколько он стоит, — обо всем этом знает наверное, каждый орловец из многочисленных афиш и расклеенных по городу листовок, из рекламы в газетах и объявлений по радио. Сделать бы так и в Москве.

— Уже делаем, — отвечает нам заведующая отделом рекламы Московского совета по туризму и экскурсиям Г. Руднева. — Афиши и плакаты издаем десятитысячным тиражом, предусмотрев в них ответы на все вопросы.

Недовольны были туристы и тем, что каждый поезд здоровья ходил всегда по одному и тому же маршруту, а поездом другого района ехать было трудно.

— Этот вопрос тоже решен, — говорит начальник отдела транспортных путешествий Московского совета по туризму и экскурсиям Ю. Кондратьев. — Каждая организация может теперь заказать билеты в любом районе по туризму. Что еще? Пункты проката с удовольствием откроем на каждой станции. Пусть только нам железнодорожники предоставят помещение.

Ю. Кондратьев высказал и другие претензии к Управлению Московской железной дороги. Проводники поездов здоровья не всегда отапливают составы, подают их грязными, неубранными. Бывает и так: на стоянке пассажиры приходят в вагон погреться, а проводника нет. Состав закрыт.

Вагоны поездов — еще не идеальное место для отдыха. Помыться, переодеться, посушить намокшую одежду там нельзя. Значит, надо оборудовать стоянки поездов здоровья: сделать там теплые помещения, туалеты, места для пунктов проката. Выполнить эти работы предписывает Управлением железных дорог приказ Министерства путей сообщения СССР от 2 февраля нынешнего года «О мерах по дальнейшему улучшению организации туристско-экскурсионных перевозок железнодорожным транспортом».

— Что же предпринимают московские железнодорожники? С этим вопросом я обратился к старшему инженеру Управления Московской железной дороги Е. Пронину, отвечающему за организацию поездов здоровья.

— Мы подготовились к сезону, — сказал он. — Как и в прошлом году, поезда здоровья пойдут с семи вокзалов столицы. В каждом поезде один купейный вагон, а остальные — плацкартные. Во всех поездах, кроме отходящего с Павелецкого вокзала, будет вагон-ресторан. А в «павелецком» поезде оборудован буфет.

— А как идет оборудование стоянок? — спросили мы у начальника технического отдела Управления дороги Бурова.

— Насчет этого я не в курсе. Пока этим не занимались.

Что и говорить, не торопятся московские железнодорожники встречать зиму.

Впрочем, то же можно сказать и о ряде других организаций, которым вменяется в обязанность обслуживание туристов во время загородных поездок. Многие пассажиры жаловались на однообразие меню в буфетах и ресторанах. Оно действительно неизменно: бульон, сосиски, пирожок, булочка, чай. Если едешь два-три раза за зиму, это терпимо. А если ездить каждую субботу и воскресенье — такое «постоянство» вряд ли придется по вкусу. Но и здесь пока никаких изменений не предвидится.

Да и распределение билетов налажено не так блестяще, как считают товарищи на Московского совета по туризму и экскурсиям. Тот, кто ездил на поездах здоровья, наверное, обратил внимание на такую странность: одни вагоны переполнены, а другие идут полупустыми, хотя приобрести билет, как мы отмечали, трудно.

Дело в том, что нередко туристы, приобретая через профсоюзные организации недорогие билеты, позволяют себе иной раз от поездки отказаться. Между тем, на пустующие в поездах здоровья места нашлось бы много охотников. Возможно, большее, чем прежде, число билетов следует пускать в продажу за полную стоимость, причем не только через райсоветы по туризму, но и в железнодорожных кассах вокзалов.

Как видите, немало еще нерешенных проблем осталось у организаторов поездов здоровья с прошлого сезона. Весна, лето — больше полугода было в их распоряжении. Теперь до отправления первого поезда осталось чуть больше недели. Время, конечно, очень маленький. И все-таки добиться того, чтобы у пассажиров «снежных» поездов не было в пути никаких огорчений, еще не поздно.

М. ЧУДАКОВ.

ТВ ОРБИТА

В ВИХРЕ ВАЛЬСА

Открытый чемпионат Москвы... Эта формула турнира стала уже традиционной. В пятый раз подряд в столичном Дворце спорта стартовали мастера фигурного катания, которые оспаривают призы, учрежденные московской федерацией.

Программа этих состязаний настолько уплотнена, что уже в первый день свои силы в обязательной программе проверили и одиночники, и спортивные пары, и танцевальные дуэты. У женщин «школу» наиболее стабильно выполнили М. Постнова («Динамо»), Л. Баконина («Локомотив») и Е. Котова («Спартак»). Среди мужчин лидером после «школы» стал С. Волгушев («Спартак»).

Вестминстерский вальс, пасодобль и блюз принесли успех опытным танцорам Москвы С. Алексеевой и А. Бойчуку (ЦСКА). Оригинальный танец «сет», который в этом сезоне имеет предписанный рисунок вальса, вызвал особый интерес у зрителей и специалистов. Алексеева и Бойчук исполнили вальс мягко, легко, непринужденно. Большинство судей оценили этот танец высокими баллами — 5,3 и 5,4. На второе место вышли победители юношеского чемпионата страны москвичи Е. Гаранина и И. Завозин.

В мужском турнире наряду с хозяевами льда участвовали посланцы Алма-Аты, Свердловска, Риги. Но и они были вынуждены уступить трем сильнейшим москвичам: С. Волгушеву («Спартак»), А. Болденко («Труд») и А. Шикову («Локомотив»). Одиночники в первый же день выполнили короткую программу из шести обязательных элементов. Здесь явным было превосходство победителя Кубка СССР С. Волгушева. Безукоризненный прыжок в 2,5 оборота и каскад, в котором подряд следовали два прыжка ритбергер в два оборота, вызвали долгие аплодисменты в зале. Волгушев не допустил ни единой помарки в трудной композиции. На судейских папках появились оценки 5,4—5,5 балла.

В парном катании были представлены лишь три дуэта. Лидируют Г. Зотова и А. Рахлин («Локомотив»).

А. ШЕЛУХИН.

18 СЧАСТЛИВЫХ УМЕЛЬЦЕВ

ГОРЬКИЙ, 11 ноября. (По телефону). В Доме спорта «Полет» завершился юношеский чемпионат Российской Федерации по волейболу. Состязания сорновичей были сильнейшие коллективы юношей и девушек из 11 городов республики.

Счастливыми назвали из Горького 18 воспитанников волейбольной ДЮСШ города Тулы. Обе команды этой школы завоевали звания чемпионов РСФСР.

К победителям успех пришел по-разному. Тульские волейболистки в заключительном поединке со школьницами Воронежа самостоятельно решали судьбу чемпионских титулов. Уверенно выиграв встречу — 3:0, они стали обладательницами высших наград.

Ситуация же в турнире юношеских команд, кстати, того как тульские спортсмены еще в предварительной подгруппе потерпели единственное поражение от горьковской ДЮСШ, складывалась таким образом, что судьбу первого места решал поединок юных спортсменов Тулы и Воронежа. Лишь победа волейболистов Татарии делала чемпионами... тульских ребят. И этот подарок туляки получили. Казанцы выиграли встречу — 3:1.

ШАХМАТНЫЕ ПЕРЕКРЕСТКИ

КИСЛОВОДСК, 11 ноября. (По телефону). В четырнадцатом туре международного турнира памяти М. Чигорина к перерыву закончилась лишь одна партия: Аникаев — Унцикер. Уже на 11-м ходу гроссмейстер предложил ничью. Аникаев не принял — это приблизило его к получению балла международного мастера.

Остальные встречи, проходившие в напряженной борьбе, после пяти часов игры отложены.

Цешковский сдался Унцикеру в отложенной партии из 11-го тура.

Сегодня состоялось доигрывание неоконченных партий. Не приступая к игре, Холмов сдался Полугаевскому, а Нежметдинов признал себя побежденным в партии с Гургенидзе. Аникаев, сделав несколько ходов, сдался Лангевегу (Голландия). Штейну не удалось реализовать лишнюю пешку в надежном окончании с Цешковским, и на 58-м ходу был подписан мир. К такому же решению, но на 73-м ходу, пришли Козма (ЧССР) и Лангевег. Хенингс (ГДР) сломал упорное сопротивление Якобсена (Дания) и выиграл партию на 67-м ходу. Две партии доигрывал Суэтин, и в обеих потерпел неудачу: сперва он проиграл Полугаевскому, а затем сдался Геллеру. Партия Лангевег — Якобсен завершилась вничью.

Перед последним туром положение участников такое: Полугаевский — 10,5; Штейн — 9,5; Геллер — 8,5; Гургенидзе, Суэтин, Унцикер и Цешковский — по 7.

БЕЛГРАД. (ТАСС). 11 ноября. Советский гроссмейстер Анатолий Лейн добился победы на международном шахматном турнире в югославском городе Нови-Сад.

Он набрал в споре с пятнадцатью «соперниками» 12 очков, на одно очко опередив ближайшего «преследователя» — гроссмейстера из США Пала Бенко.

Третий результат — 9,5 очка — сразу у трех участников: Борислава Ивкова, Альбина Планинца (оба — Югославия) и Николы Минева (Болгария).

УСПЕХ «МЕТЕОРА»

ДНЕПРОПЕТРОВСК, 11 ноября. (По телефону). Здесь закончились всесоюзные юношеские соревнования по бадминтону, в которых принимали участие более 120 спортсменов из Москвы, Таллина, Горького, Баку и других городов.

В командном зачете победу одержал коллектив спортклуба «Метеор» из Днепропетровска. В личном зачете первенствовали С. Щукин (Орехово-Зуево) и А. Прозан («Метеор») — одинаковый разряд: С. Седых — Л. Пайкин. А. Прозан — Т. Толоняжин (все — «Метеор») — парный разряд; С. Щукин — Л. Бугрова (Орехово-Зуево) — смешанный разряд.

В. КРИВОПАЛЬЦЕВ.

«ХИМИК» — ЦСКА — 4:6

«Химик» (Воскресенск) — ЦСКА. 4:6 (1:2, 2:2, 1:2). Воскресенск. Дворец спорта «Химик». 11 ноября. 5000 зрителей.

Судьи В. Егоров, В. Рябов (оба — Челябинск).

«Химик»: Лапшенков; Г. Сырцов — Васильев, Кунгурцев — Жаров, Вершинин — Жулин; Лисюткин — Козин — Татаулин, Жучок — Фролов — Лаврентьев, Ерхов — Савцилло — А. Сырцов, В. Сырцов.

ЦСКА: Третьяк; Цыганков — Рагулин, Кузьмин — Гусев, Лутченко — Блохин, Волченков; Винсулов — Фирсов — Харламов, Михайлов — Петров — Блинов, Волчков — Мишаков — Глазов, Трунов.

Штрафное время у «Химика» — 3 мин. (Фролов); у ЦСКА — 12 мин. (Петров — дважды, Цыганков, Блинов, Лутченко, Гусев).

Численное преимущество два раза реализовал «Химик».

Шайбы забросили: А. Сырцов (Савцилло, 5), Харламов (Глазов, 8), Петров (Михайлов, 12), Фролов (Козин, 31), Блинов (Петров, 33), Фирсов (35), Фролов (39), Фролов (Жучок, 41), Волчков (Глазов, 42, 55).

Матч с «Химиком» складывался для ЦСКА отлично не безоблачно. Уже на пятой минуте Савцилло и А. Сырцов разыграли простую и красивую комбинацию и открыли счет. Нечасто чемпиону приходится отыгрываться уже в самом начале встречи. Как известно, армейцы сами стараются с первых же минут атаковать соперника. Но, коль скоро на этот раз так не получилось, они еще больше усилили натиск.

Казалось бы, все пошло своим чередом. Совсем немного времени понадобилось гостям для того, чтобы сравнять результат, а потом и выйти вперед. Но не так уж гладко шла игра у команды ЦСКА. Вы, наверное, обратили внимание, что Харламов забросил первую ответную шайбу с подачи Глазова, хотя они играют в разных звеньях. Но в том-то и дело, что тренерам армейцев пришлось комбинировать составом, изменять звенья. Больше того, двое сильных и опытных армейцев оказались вне игры. Мишаков провел на льду всего одну смену и затем появился на площадке только в середине третьего периода. Цыганков играл лишь до первого удаления (а произошло это на пятой минуте). После этого его удалили тренеры. Больше он на поле не появлялся. Тренерские санкции были приняты в силу того, что оба этих хоккеиста, видимо, не блестяще справлялись со своими обязанностями.

Тем не менее в начале второго периода ЦСКА обрушивает на ворота Лапшенкова всю мощь своих атак. Кажется, в игре вот-вот произойдет перелом. Однако на 30-й минуте с поля удаляется Петров, и Козин с Фроловым четко реализуют численное превосходство. — Затем снова ЦСКА вырывается вперед — 4:2. Но 38-я минута оказалась наиболее трудной для армейцев. Сначала судьи удаляют Блинова и вслед за ним Лутченко. В течение пятидесяти секунд армейцы вынуждены защищаться втроем. Этого лимита времени хозяевам хватило для того, чтобы свести разрыв в счете до минимума. А ошибка Третьяка на первой же минуте заключительного периода позволила воскресенцам сравнять счет.

Концовку же матча сильнее провели гости. К сожалению, некоторых игроков «Химика», как говорится, не хватило до финального свистка. В течение всей игры хозяева достаточно четко обороняились и остро контратовали. На последних же минутах встречи оборона «Химика» дала трещину. Ошибки защиты позволили гостям забросить еще две шайбы. И тем не менее «Химик» заслуживает похвалы за содержательную игру на протяжении большей части матча.

Эта встреча любопытна еще и соперничеством молодых хоккеистов обеих команд. Как видно из технического протокола, армейская молодежь проявила себя с самой лучшей стороны: на ее счету половина заброшенных шайб. Юные спортсмены «Химика» в общем-то не блеснули в этой встрече. Но не надо забывать, что молодость — понятие тоже относительное. На стороне армейских хоккеистов и опыта побольше, и мастерства.

Возможно, тренеры (и даже наверняка) найдут в этом матче немало ошибок, изъянов, недостатков. Зрители же могут быть довольны напряженным, острым матчем. Кстати, они получили замечание от диктора за то, что кто-то бросил на лед посторонний предмет, и были предупреждены, что поле команды хозяев может быть дисквалифицировано. В назидание сообщаем об этом зрителям других городов.

А. ПАТРИКЕЕВ.

ТАБЛИЦА РОЗЫГРЫША

Высшая лига

	И	В	Н	П	Ш	О
ЦСКА	11	9	1	1	64—28	19
«Спартак»	10	8	0	2	65—26	16
«Динамо»	11	7	1	3	50—30	15
«Крылья Советов»	9	6	1	2	38—20	13
«Торпедо»	9	5	1	3	37—40	11
«Химик»	12	5	0	7	40—43	10
СКА	9	3	0	6	22—32	6
«Автомобилист»	12	1	1	10	30—80	3
«Трактор»	11	0	1	10	35—79	1

Никогда еще советские борцы вольного стиля не одерживали таких блистательных побед на Олимпийских играх, как в Мюнхене. Вспомним, с чем они возвращались из Токио и Мехико. На XVIII Играх наши борцы добыли две золотые медали, на XIX — две золотые, одну серебряную. Пять золотых медалей, две серебряные и бронзовая — таков победный багаж советской дружины борцов-«вольников», с которым она вернулась с XX Олимпиады. В общий запас очков советского олимпийского коллектива в Мехико мы внесли 29 очков, в Мюнхене — 49.

ПУСТЬ меня упрекнут в оптимизме, так сказать, задним числом, но не побоюсь сказать, что сражений на олимпийском ковре мы ждали без всякого страха. Мы имели веские основания для оптимизма. Чемпионаты мира и Европы, предшествовавшие Олимпиаде, наши борцы провели хорошо. Меня, как старшего тренера сборной, радовали и итоги многих международных турниров меньшего ранга. Об этом хотелось бы сказать подробнее.

Большая группа наших спортсменов выступала на турнирах памяти Дана Колева в Болгарии, в Иране, дома — в Тбилиси — в местах, где вольная борьба пользуется огромной популярностью. Международная федерация (ФИЛА) квалифицирует эти состязания по первой категории. По представительности эти турниры выглядят очень солидно. В них принимают участие все ведущие команды мира. Причем во многих весовых категориях страна выставляет не одного борца, как на официальных чемпионатах, а нескольких. Так поступили, например, болгарские, монгольские, иранские тренеры.

Это была глубокая проверка сил, молодежь выходила из этих турниров закаленной, обстрелянной. В качестве примера могу привести А. Алахвердиева, который проявил себя на этих состязаниях с самой лучшей стороны. Мы поверили в него, несмотря на относительную неудачу в чемпионате страны, предоставили ему место в олимпийской команде. В Мюнхене Алахвердиев полностью оправдал наше доверие.

В этих же турнирах полностью раскрылся такой талантливый борец, как И. Ярыгин. Мы видели, как он одолел сильнейших соперников — монгола Х. Байянмунха, венгра Я. Чатари. Эти его яркие победы сыграли далеко не последнюю роль в выборе участника олимпийской команды в полутяжелом весе.

Большое значение имели и наши постоянные матчевые встречи с командой США. Американские борцы очень сильны, они серьезные, едва ли не самые главные наши соперники. В этих матчах наши спортсмены проходили дополнительную проверку. К тому же в них, как и на других турнирах, мы пользовались возможностью получить более полное представление о тех, кто будет противостоять нам на олимпийском ковре.

Таким образом, после всех проверок мы располагали целым отрядом полноценных претендентов на место в команде, в которой предстояло выступить в Мюнхене. Нам было из кого выбирать.

Обычно, когда команда возвращается с победой, вопросов ее комплектования стараются не касаться: дескать, выиграли, значит, все правильно. А я не могу забыть об этих трудных, во многом даже мучительных для нас, тренеров, днях, когда мы должны были сделать решающий выбор. Судите сами, легко ли было определить, кому ехать в Мюнхен в весе до 100 кг — Ярыгину или В. Гулюткину? Оба замечательные мастера, проверенные, испытанные, с блестящим «послужным списком». Один чемпион Европы, другой чемпион СССР СССР олимпийского года. Отдали предпочтение Ярыгину. При этом, говоря несколько упрощенно, рассуждали так: у Ярыгина запас прочности, шансов на победу — 99 процентов, у Гулюткина — 98. Вот один процент и взяли верх. А Л. Тедиашвили и Ю. Шахмурадов в весе 62 кг? А З. Абдулбеков и Р. Плиев в весовой категории 62 кг? Ведь «попадание» должно быть точным.

Теперь легко говорить, что выбор был правильным. Но полностью ли мы избежали ошибок в комплектовании олимпийской команды? Не могу сделать смелость утверждать это. Я имею в виду прежде всего весовую категорию до 74 кг. Ситуация в ней была сложной. Известные нам дебюты мы подсказали ветерана З. Бериашвили, но он не выдержал суровых условий олимпийской подготовки — очевидно, возраст сказался. «Котировался» молодой Р. Марсагишвили. Романа на чемпионате Европы. Чувствительное поражение, которое он потерпел от А. Зегера (ФРГ), не позволило остановить на нем выбор. В нашем распоряжении оставались опытный новеньким Ю. Гусов и молодой минчанин В. Зильберман. Как следует проверить их мы не успели. Остановились на Гусове, поддавшись доводам тех, кто отстаивал его кандидатуру. Теперь я понимаю, что эти доводы были не слишком убедительны, и считаю, что была допущена ошибка. Но ее уже не исправишь.

За пределами сборной осталось немало прекрасных борцов. Кроме тех, о ком я уже сказал, я хотел бы назвать молодых, чрезвычайно одаренных ленинградца В. Новожилова и минчанина В. Сюльжина. Хотелось бы поблагодарить за ту помощь, которую они оказали олимпийцам в подготовке к мюнхенскому турниру, и напомнить, что сборная вправе на них рассчитывать в преддверии следующей, монреальской Олимпиады.

СКВОЗЬ ПРИЗМУ XX ОЛИМПИАДЫ

ВЕРИЛИ И ПОБЕДИЛИ

Особенно благодарности заслуживают ветераны Н. Хохашвили, Ш. Ломидзе, В. Гулюткин и прежде всего Ю. Шахмурадов. Они проявили подлинное спортивное благородство. Уже зная, что в Мюнхен поедут другие, они продолжали щедро делиться с молодыми своим огромным опытом, оказывали им самую конкретную помощь, подробно характеризуя вероятных соперников, делясь секретами своего мастерства.

Передавая теперь руководство сборной Юрию Шахмурадову, я твердо знаю, что у руля будет выдающийся спортсмен, тонкий знаток борьбы и прекрасный человек. От души желаю ему больших успехов на новом поприще.

Заключительный этап подготовки сборной проходил в спортивном лагере «Стайки» под Минском в отличных условиях. Борцы были окружены самой теплой заботой и вниманием. Словно отвечая на эту заботу, спортсмены трудились на тренировках поистине вдохновенно, не щадя своих сил. Тон задавали, на мой взгляд, махачкалинцы. Иных даже приходилось сдерживать, чтобы не переусердствовали, не растратили запал до времени. Это был как бы финиш напряженной тренировочной работы в течение всего олимпийского года.

В определении предсоревновательного состояния нам очень помогли данные, предоставленные научной группой. Они показали, что все олимпийцы находятся в отличном физическом и психологическом состоянии. В последнем факторе важную роль сыграла спокойная обстановка, в которой проходили заключительные тренировки. Вообще ученые давали нам очень полезные показатели. Мы оперативно на них реагировали, вносили коррективы в тренировочный процесс.

Не стану пересказывать всего, что уже сообщалось о выступлениях советских борцов вольного и стиля в мюнхенском «Рингерхалле». Замечу только, что большинство наших спортсменов находились в отличной форме, они проявили высокое чувство ответственности и неукротимую волю. Наш «малыш» Р. Дмитриев, который никогда еще не был чемпионом мира, одержал самую большую в жизни победу. Лучшие свои качества проявили Абдулбеков, Тедиашвили, Ярыгин. Все, что мог, сделал Алахвердиев. Мужество проявил Р. Ашуралиев. Он бесстрашно боролся с одним из самых выдающихся современных мастеров американцем Д. Гейблом и, хотя проиграл, повержен не был. Не повезло И. Кулешову. Тяжелая травма вынудила его досрочно выбыть из турнира.

Особо следует сказать о выступлении Александра Медведя — самого великого из борцов современности. (Уверен, что никакого преувеличения в такой оценке нет). Мне приходилось слышать высказывания о том, что победы Александра в Мюнхене были не столь эффектны, как предыдущие. Теперь могу сообщить непосвященным: состояние здоровья нашего чемпиона накануне Олимпиады было таким, что, будь на его месте другой, он остался бы дома. Но кто мог решиться лишить Медведя возможности завоевать третью золотую олимпийскую медаль? Мы знали, что Александр намерен распрощаться с ковром, мы верили в его великолепное мастерство, в железную волю, в умение экономно и разумно расходовать силы. И грянул скрепя сердце дальнобойный. Это был рисец, но рисец оправданный. Так и получилось. Знаменосец советского олимпийского коллектива отдал все силы для победы и установил своеобразный борцовский рекорд, которому, я уверен, суждено продержаться много лет. Что же касается здоровья, спешу успокоить — оно не пошатнулось.

На коврах мюнхенского «Рингерхалле» советские борцы вольного стиля одержали крупную победу. Она была закономерной. Награды добыты в труднейшей борьбе, какая бывает только на Олимпийских играх. Но можно ли этот результат считать предельным? Думаю, что нельзя. Были у нас и потери. Я имею в виду и несчастный случай с Кулешовым, и слабое выступление Гусова, и второе место Г. Страхова. Конечно, серебряная олимпийская медаль — высокая награда, но я и сейчас считаю Страхова сильнее американца Петерсона, которого, кстати, он раньше побеждал. И не проявил Геннадий несвойственной ему робости, было бы у нас одной золотой медалью больше.

Слов нет, праздновать победу приятно. Но затягивать эту радостную процедуру не стоит. Надо снова браться за работу. Впереди новые испытания.

Б. РЫБАЛКО,
кандидат педагогических наук, заслуженный тренер СССР.

ВХОД ПО АБОНЕМЕНТУ

На обложке зеленой книжечки — изображение значка ГТО и слова: «Нас миллионы — сильных, ловких, смелых». Это абонемент спортивного кинолектория, открывшегося в популярном кинотеатре «Знание», что расположен на Невском проспекте Ленинграда.

В программе лектория восемь вечеров, каждый из которых посвящается какой-то определенной теме. Например, «Зимние старты», «Физическое воспитание детей в семье», «Когда вам за сорок». На этих вечерах зрители встретятся со спортсменами, тренерами, специалистами физического воспитания, увидят художественные, документальные, научно-популярные фильмы о спорте и физическом воспитании.

Первый вечер абонемента собрал полную аудиторию. Посвящен он был Олимпийским играм. О мюнхенской Олимпиаде рассказал обладатель золотой медали по классической борьбе, заслуженный мастер спорта А. Рощин. Собравшиеся увидели фильмы «Нас миллионы» и «Страницы стартов».

Н. ШАГИН.
(Наш корр.).

ЛЕНИНГРАД.

С первым же снегом школьники Барнаула встали на лыжи. На базе общеобразовательных школ города работает детская спортшкола горою. Здесь занимаются лыжами ученики 4—10-х классов.

НА СНИМКЕ: юные лыжники на занятиях.

Фото **Е. Логвинова** (ТАСС).

ПОСЛЕ ТОГО, КАК ВЫСТУПИЛ «СОВЕТСКИЙ СПОРТ»

«СОЧЛИ ЗА БЛАГО ОТМОЛЧАТЬСЯ»

Под таким заголовком 9 августа в нашей газете была опубликована корреспонденция Г. Попова. В ней говорилось о проблемах развития легкой атлетики в Карелии, а также о том, что Спорткомитет Карельской АССР, республиканское Министерство торговли и другие организации, так или иначе отвечающие за положение дел, не реагируют на критические выступления «Советского спорта».

Заместитель председателя Спорткомитета Карелии А. Львов сообщает, что в связи с выступлением газеты состоялось широкое совещание в областном комитете КПСС, в котором приняли участие ответственные работники обкома и горкома партии, Совета Министров, совета профсоюзов, обкома комсомола, члены коллегии Спорткомитета, работники Министерств торговли, просвещения, представители торговых баз, работники ДСО и кафедр физвоспитания.

На совещании было обращено серьезное внимание руководителей Спорткомитета на недопустимость задержки с ответом на критические выступления газеты «Советский спорт». Состоялся обстоятельный разговор о положении дел с развитием легкой атлетики в республике. Были приняты практические предложения по дальнейшему развитию этого вида спорта в республике. Создана комиссия, которая должна разработать подробные мероприятия по устранению недостатков в развитии легкой атлетики в республике. Торговым организациям предложено принять меры по удовлетворению запросов физкультурных организаций.

Заместитель министра торговли Карельской АССР К. Козленко тоже сообщил редакции, что в Министерстве была обсуждена статья «Сочли за благо отмолчаться». Критика признана правильной. Министерством принимаются меры по улучшению торговли спортивными товарами и усилению контроля за их качеством.

БАСКЕТБОЛ

25 СИЛЬНЕЙШИХ

Федерация баскетбола и отдел баскетбола Спорткомитета СССР утвердили список двадцати пяти сильнейших баскетболистов и баскетболисток в сезоне 1972 года.

ЖЕНЩИНЫ

ЦЕНТРОВЫЕ

1. Семенова У. (ТТТ, Рига)
2. Ферябинкова Н. («Спартак», Московская обл.)
3. Сухарнова О. («Спартак», Московская обл.)
4. Калятина Т. («Спартак», Ленинград)
5. Барейките З. («Кибиркштис», Вильнюс)

НАПАДАЮЩИЕ

1. Курвякова Р. («Сталь», Днепропетровск)
2. Кобзева З. («Спартак», Ленинград)
3. Крестьянинова Л. («Уралмаш», Свердловск)
4. Назембло Н. («Динамо», Киев)
5. Овчинникова А. («Спартак», Ленинград)
6. Винчайте Я. («Кибиркштис», Вильнюс)
7. Воронина Т. («Динамо», Москва)
8. Вайчулинайте Н.-Л. («Кибиркштис», Вильнюс)
9. Подоляп О. (СиМ, Москва)
10. Фадеева Е. («Динамо», Москва)

ЗАДНЯЯ ЛИНИЯ

1. Захарова Н. («Спартак», Ленинград)
2. Овечкина Т. («Динамо», Москва)
3. Гусева Л. («Спартак», Москва)
4. Янкунайте А. («Кибиркштис», Вильнюс)
5. Кузьмина Л. (СиМ, Москва)
6. Остапец Л. («Динамо», Киев)
7. Лемехова Т. («Спартак», Ленинград)
8. Баранова О. («Университет», Алма-Ата)
9. Скопцова М. (ТТТ, Рига)
10. Могилева М. («Инждорстрой», Кишинев)

МУЖЧИНЫ

ЦЕНТРОВЫЕ

1. Белов А. («Спартак», Ленинград)
2. Полянова А. («Строитель», Киев)
3. Дворный И. («Уралмаш», Свердловск)
4. Коваленко С. («Строитель», Киев)
5. Андреев В. (ЦСКА)

НАПАДАЮЩИЕ

1. Паулаускас М. («Жальгирис», Каунас)
2. Жамухашвилов А. (ЦСКА)
3. Болошев А. («Динамо», Москва)
4. Коркия М. («Динамо», Тбилиси)
5. Вольнов Г. («Динамо», Москва)
6. Томсон П. («Калев», Тарту)
7. Коналенко Е. (ЦСКА)
8. Бичашвили Г. (ГПИ, Тбилиси)
9. Бензбергас Р. («Жальгирис», Каунас)
10. Соколов В. («Динамо», Москва)

ЗАДНЯЯ ЛИНИЯ

1. Белов С. (ЦСКА)
2. Едешко Н. (ЦСКА)
3. Сападелидзе З. («Динамо», Тбилиси)
4. Крикун А. («Калев», Тарту)
5. Никяявичус А. («Жальгирис», Каунас)
6. Таммисте А. («Калев», Тарту)
7. Милосердов В. (ЦСКА)
8. Блик А. («Динамо», Москва)
9. Арзамасков В. («Спартак», Ленинград)
10. Чхиквадзе Л. (ГПИ, Тбилиси)

А ДОРОГА ДАЛЬШЕ ВЬЕТСЯ...

В последнем первенстве СССР по многодневной велогонке победу одержала дружная команда города Куйбышева. *От серебряного призера ее отделяли 14 минут 16 секунд.* На втором этапе команда захватила лидерство и уже не отдавала голубых маек до финиша.

О своих товарищах рассказывает капитан куйбышевцев, заслуженный мастер спорта Александр ГУСЯТНИКОВ.

ЕДВА ли не самый большой вклад в наш успех внес старший тренер **Владимир Петрович Петров**. Без этого человека, наверное, не было бы в Куйбышеве большого велосипедного спорта, не привозили бы мы на Волгу ни медалей чемпионов страны, ни олимпийского золота, ни венков победителей велогонки Мира. Петров обладает удивительным чувством все видеть и замечать. Владимир Петрович — прекрасный селекционер. Он задумал нашу команду, собрал ее и привел к золотым наградам.

Петров — человек оригинальный. Он старается быть требовательным, хотя я не слышал никогда его громкого или раздраженного голоса. Тактически Владимир Петрович очень грамотен, глубоко понимает гонку и любую ситуацию на шоссе. У него нет физкультурного образования, он окончил авиационный институт, работал на заводе, стал там мастером спорта.

Еще тогда Владимир Петрович мечтал о создании в Куйбышеве опорного пункта по велоспорту. Опор для опорного пункта десять лет назад на Волге не было никаких. Но Петров, тем не менее, разработал стройную систему его создания. Поговорив с ответственными товарищами, он обещал:

— Если будет выполнена десятая часть моих позитивных предложений, то гарантирую, что к 1964 году выращу чемпионов России среди юношей, к 1968 году в Куйбышеве появятся чемпионы республики уже среди взрослых, а через два года — чемпионы страны!

И все сбылось. С одной поправкой: уже в 1969 году Водяников, Лапушкин, Данин и Кравцов привезли в Куйбышев четыре золотые медали победителей первенства страны.

Человек слова и дела, Петров учит нас:

— Обещай не обещать... Лучше сделай, а потом говори... Научитесь в гонке скрестить свою мысль с мыслью соперников — это его тренерское кредо. Наверное, у Владимира Петровича есть свои любимчики в команде, но мы не знаем, кто они. Со всеми Петров одинаково приветлив. Он старший наш друг, на которого мы можем положиться и кому можем довериться в трудную минуту. А таких минут у гонщиков хватает...

Кравцов Валерий Андреевич... Второй наш тренер во многом повторяет и дополняет Петрова. Тоже мастер спорта, тоже авиационный инженер, тоже человек очень сильный в теоретическом отношении, человек слова и дела. Почти все сказанное о Петрове я могу переадресовать Кравцову. У них одна разница — в силу того что тактики пока для него — белое пятно. Опыт приходит в гонках, а для Гусова это был первый чемпионат страны. И он с честью выдержал экзамен. В нашем очень сильном коллективе он песню не портил. Даже наоборот, зная, что он — шестой номер в сборной, Толя с первых этапов готов был пожертвовать своим личным результатом для интересов команды. На втором этапе, когда был прокол у Сытника, Толя остался его ждать, а потом они вдвоем догнали Петров как старший тренер более на виду, некоторым кажется, что Кравцов играет в команде вторую роль. На самом деле это не так. Мы, что тренируется с ними, знаем: оба они одинаково влияют на нас и отдают сборной все свое время, все силы, всю душу.

На чемпионат страны мы пригласили из Москвы механика и массажиста (у нас в сборной Куйбышева нет ни механика, ни массажиста — это лишний штрих, деталь, через призму которой можно понять, что в нашем опорном пункте много еще шатких опор, и держится он пока на энтузиазме ребят и тренеров). По линии ЦСКА (а вся наша сборная — это армейские гонщики) к нам приехали заслуженный мастер спорта, лучший механик страны **Евгений Петрович Клевцов** и массажист **Александр Петрович Маруев**. Идти гонку с такими товарищами — одно удовольствие.

Анатолий Чусов. Знаю его три года, но XIX чемпионат — первая многодневка, где мы с ним трудились в одной команде. Как у спортсмена, у Чусова много резервов — он и силу свою не всегда разумно использует, и наука ней многодневке — значит не доверяли ему.

Сытник ехал во второй команде ЦСКА, выступил отлично, занял седьмое место — доказал, что его рано списывать из большого спорта...

Перед чемпионатом страны у Коли родилась дочка, он назвал ее Надеждой. Имя, согласитесь, символичное. У Коли была надежда, что он, кроме золотой командной медали, заслужит медаль и лично. Но на последнем этапе интересы команды потребовали, чтобы вперед в отрыв ушел я, а Сытник должен был тормозить гонку... Я уходил, шел «отнимать» у него первую бронзовую медаль, а Коля насупленно, молчаливо сбивал ритм... Интересы команды были для него выше личных. Хороший товарищ, он не попрекнул меня за то, что я выиграл у него восемь секунд на дистанции 1740 км. Я привезу домой бронзовую медаль, а Коля — грамоту... Но цена этой грамоте очень велика — товарищество...

Алексей Водяников. Очень хороший гонщик, общительный человек. Для меня он — «крестный». Он познакомил меня с тренером Петровым. Водяников и Петров вывел нашу сборную на первое место, которое мы уже не уступали все последующие дни. Вывел нас в лидеры Сытник, а помог ему дебютант Чусов.

На первом собрании команды, еще не зная Чусова как товарища, мы предупредили Анатолия: «Подчинение капитану беспрекословное, главное — думай о команде!». Толя о команде думал всегда, да, но и сам занял тринадцатое место, очень высокое.

Николай Сытник. Этого гонщика я знаю больше, чем других. Мы вместе еще четыре года назад выступали на республиканском первенстве «Труда». Потом армия. Снова один коллектив. Со стороны Коля кажется неразговорчивым, даже грубоватым. Он молчалив, насуплен. Но когда познакомишься с ним—поймешь: первое впечатление ошибочное. Коля трудно раскрывается, но если он поверит в твою искренность, то уже навсегда.

Коля — участник чемпионата мира 1971 года. Тогда он выступил в Швейцарии очень неудачно, отстал в командной гонке, и из-за него чемпионы мира передвинулись на восьмое место. В прессе, в отчетах промелькнула мысль: если бы вне было в команде Сытника, а выступал кто-то другой, чемпионы мира остались бы чемпионами... Коля уехал в деревню к родителям и провел у них свой отпуск. Мы писали ему в деревню, уверяли:

— Ты силен, мы верим в тебя. Ждем...

Коля, было, обрел веру в себя. Но армейские тренеры не поставили его в основной состав ЦСКА на прошлогодние мировые первенства — значит не доверяли ему.

Сытник ехал во второй команде ЦСКА, выступил отлично, занял седьмое место — доказал, что его рано списывать из большого спорта...

Перед чемпионатом страны у Коли родилась дочка, он назвал ее Надеждой. Имя, согласитесь, символичное. У Коли была надежда, что он, кроме золотой командной медали, заслужит медаль и лично. Но на последнем этапе интересы команды потребовали, чтобы вперед в отрыв ушел я, а Сытник должен был тормозить гонку... Я уходил, шел «отнимать» у него первую бронзовую медаль, а Коля насупленно, молчаливо сбивал ритм... Интересы команды были для него выше личных. Хороший товарищ, он не попрекнул меня за то, что я выиграл у него восемь секунд на дистанции 1740 км. Я привезу домой бронзовую медаль, а Коля — грамоту... Но цена этой грамоте очень велика — товарищество...

Алексей Водяников. Очень хороший гонщик, общительный человек. Для меня он — «крестный». Он познакомил меня с тренером Петровым. Водяников и Петров ввели меня в большой спорт, увлекли им.

Что я о себе да о себе?.. Леша Водяников — человек всеми гонщиками уважаемый. Перед последним этапом XIX чемпионата страны все велосипедисты в столовой решили избрать Лешу «комендантом этапа», в шутку, конечно, дав ему полномочия: если кто-то превысит средний темп — наказывать, отсылать в хвост гонки. Мы хотели, чтобы примерно 70 км пути вся группа ехала вместе, чтобы это был этап активным (не по количеству очков, а по тому, как будоражил гонку). После третьего и четвертого этапов ребята сказали ему, наполовину в шутку, наполовину всерьез: «Ты, Кирюха, брось беситься — совсем нас измотал»... На первых этапах Виктор отличался только горячностью и силой, которая била из него. И он не находил ей применения. Он даже указания тренера не всегда четко выполнял. А потом словно переродился парень. В отрыв уходил хитро, быстро, комбинацию вокруг группировал грамотно...

Второе место Кириченко в личном зачете — успех принципиальный. В значительной степени — это результат наших бесед с ним (не моих лично, а всей команды). Мы его критиковали и журили. А он хмурился и пыхтел и никогда не обижался, учился критически относиться к себе — и вот, пожалуйста, — золотая и серебряная медали чемпионата страны!

Борис Шухов. Все титулы у него есть и все звания. Самый заслуженный и самый скромный. Сколько лет я знаком с ним, а лишь в этом году Борис признался, что пишет стихи, и прочитал их. Не особый я ценитель поэзии, но должен признаться — впечатление от его стихов было большим: вся душа Бориса была в них, его искренность, доверчивость, открытость миру...

Во время гонки мы с радостью узнали, что Борис награжден орденом «Знак Почета», поздравили его. Борис краснел, смущался. Он хотел ответить на эту правительственную награду высоким личным результатом, но вот вопросом о борцах — ты более нужен команде как второй капитан, как человек, который может в случае чего заменить на тренерской капитана... Борис, любящий скоростные трассы, ехал по булыжникам и щебенке. Никто не услышал от него ни ныть у упоров, ни управляемости. У Бориса сломался велосипед, и раму его нельзя было сварить в дороге. А что такое для гонщика выступать на чужой машине? Тем более что маленького велосипеда у нас в запасе не было... Но Шухов доехал до конца. Он впервые участвовал в многодневке, и все мы благодарны Борису: его авторитет и популярность очень помогли нашей сборной настроиться на победу.

Вот и все о нашей команде. Сказать, что она дружная — значит, сказать мало. Она — сплоченная, монолитная, где каждый может ради сборной «смирить себя» и стать «на горло собственной песне».

«Нет ум святее товарищества» — пройдешь вот так с ребятами многодневку, намотаешься, — и поймешь всю глубину и значимость этих простых слов: братство и товарищество.

Александр ГУСЯТНИКОВ,
заслуженный мастер спорта.

Дружеский шарж **И. Массины.**

ПОСАДКА НА ЭЛЬБРУСЕ

ПРИБОРЫ показывали большую высоту, когда случилась беда. Вертолет упал в снег на западной вершине Эльбруса. Машина чудом зацепилась на краю глубокого снежного провала. Она зловеще повисла над пропастью. На месте хвостового винта спротивно торчала одна единственная лопасть.

С западной вершины Эльбруса весь Кавказ как на ладони. Изумрудной короной сверкает Шхельда, алмазной пилой прорывает облака Безенгийская стена, двурогая Ушба своими ослепительными вершинами впивается в синее небо.

По пилоту Александру Рудяшко и его трем пассажирам было не до красот Кавказа, когда они выпрыгнули на снег Эльбруса в легкой летней одежде. Внизу в это время жара перевалила за 30, а здесь мороз. Не раз приходилось Рудяшко выручать альпинистов из трудных ситуаций, а теперь и он сам, и машина оказались в отчаянном положении.

Около восьми часов спускались люди по склону Эльбруса, пока достигли первого высотного жилья. А машина осталась там, наверху. Она ждала помощи. А помощь ей могли оказать только те, кого она не раз выручала, — альпинисты.

Долго летчики не могли найти спортсменов, способных отремонтировать вертолет прямо на вершине Эльбруса. Наконец, в Приэльбрусье, в контрольно-спасательный пункт прибыла группа камчатских альпинистов под руководством мастера спорта международного класса Германа Аграновского. Альпинисты не заставили себя долго упрашивать. Кто-кто, а они-то знают, что такое вертолет в горах.

К восхождению готовились трое: Валентин Гриценко, Владимир Шевцов и Герман Аграновский.

На временной вертолетной площадке альпинисты в короткий срок показали всю механику хвостового винта, дали массу технических советов и отправили в путь. Вслед за ними двинулась основная группа из шести человек.

Восхождение совершили быстро. Разбили лагерь, приготовились, принять груз. Вскоре пилотел вертолет, сбросил инструменты, запасные части. Работа закипела.

Поломка оказалась не очень сложной, но альпинисты работали от зари до зари. Под хвостом вертолета, висевшего над обрывом, соорудили целую систему веревочных лестниц и гамаков. Вертолет стал похож на муху, попавшую в паутину.

Через два дня прибыла помощь. Пилот Леонид Бородинец ухитрился высадить со своего вертолета на пятачок вершины десант: механика и хозяина потерпевшей аварию машины пилота Александра Рудяшко. С их помощью ребятам уже на следующий день удалось закончить ремонт. Альпинисты, горные спасатели победой, двинулись в обратный путь. А на вершине пилот с механиком готовили вертолет к пуску. Однако горы не хотели выпускать из своих цепких объятий маленькую машину. Долго бились пилот и механик, но так и не смогли запустить переохлажденный мотор. И Л. Бородинцу снова пришлось со своим вертолетом выполнить головоломный трюк, чтобы снять с вершины выброшенный им же недавно десант. А уже исправная машина так и осталась висеть над снежным провалом.

И вновь потребовалась помощь спортсменов. И вновь Г. Аграновский и В. Гриценко идут на вершину. На этот раз их задача — разогреть двигатель вертолета. Сверху им сбросили огромные аэродромные примусы, паяльные лампы, баллоны со сжатым воздухом.

Пять часов работали альпинисты. Прогрели основные узлы, спустили масло, разбавили его бензином и снова залили в машину. Поочередно выручная смена, заливали бензин прямо в цилиндры...

И наконец пуск. Мотор заработал мягко, без перебоев. Радовались молча, не было сил. Вниз полетела ликующая радиограмма: работает, работает, работает — скорей давайте пилота.

Много лет ходит в горы Г. Аграновский, но такого он еще не видел. На белой горе, выше которой было только синее небо, уже наполовину засыпанный снегом стоял вертолет. Над ним сверкал прозрачный диск винтов. Рядом опускался второй вертолет. Он повис над вершиной, не касаясь снега, в каком-нибудь метре, и из него выпрыгнул пилот Александр Рудяшко и побежал к своей машине. И такого не помнит мастер международного класса Г. Аграновский, чтобы кто-нибудь бегал на такой высоте. Но Рудяшко бежал...

А Гера и Валентин торопливо забрасывали в вертолет Бородинца баллоны, аэродромные примусы, паяльные лампы и остальное снаряжение. Они поднимали все это над головой и проталкивали в люк вертолета, который покачивался в воздухе, упорно не касаясь колесами снега.

Потом Бородинец поднялся выше и стал кружить над вершиной.

Скорее, скорее... Над горами уже повисли черные лохматые облака, сильно похолодало, начинался ветер. Сейчас облачность затянет горы, и взлет станет невозможен.

В баках вертолета 150 литров бензина, если он кончится, то все надо начинать сначала.

Гера рассказывает:

— Когда вертолет Саши Рудяшко, раскачиваясь, медленно поднимался из снежной воронки, это было, как чудо. Вертолет медленно отрывался от снега и, в кресло стрекоча, ушел в синее небо.

Вяч. МЕЛЬНИКОВ,
мастер спорта.

ВОДНОЕ ПОЛО

КУБОК СССР

СХОЖИЕ КОНЦОВКИ

В розыгрыше Кубка СССР по водному поло наступила пора четвертьфинальных матчей. Два из них состоялись уже на бассейне московском бассейне ЦСКА. Торпедовцы столицы принимали тбилисских динамовцев, а команда МГУ встречалась с ленинградским «Балтийцем». Оба матча завершились победой хозяев поля, и в каждом из них победитель определился в дополнительное время.

«Торпедо» — «Динамо». Дебют встречи был очень упорным. В начальной пятиминутке счет так и не был открыт.

Во втором периоде игра заметно оживилась. Бросков по воротам стало побольше, темп повыше, а атаки поострее. А счет голам открыл торпедовец Зеленцов, сумевший отлично воспользоваться точной передачей Болотина. Однако этот успех на протяжении двух периодов в активе «Торпедо» оставался единственным. В то же время динамовцы трижды поразили ворота соперников. Сначала это дважды сделал Иеслидзе, а затем примеру партнера последовал Иоселиани.

Оказавшись в трудной ситуации, автозаводцы напрягли силы завершить концовку встречи двумя голами. Их автором стал Болотин.

Итак, основное время матча закончилось ничейным исходом — 3:3. Были назначены два дополнительных тайма по три минуты каждый. Здесь отличился торпедовец Зеленцов. Именно он повел товарищей в атаку. И москвичи дважды добиваются успеха. Гол с подачи Зеленцова забивает Тищенко, а затем сам Зеленцов забрасывает в ворота тбилисцев пятый мяч.

Незадолго до финального свистка Кутрандзе сокращает разрыв в счете, но большего динамовцам сделать не удалось. В итоге, выиграв — 5:4, московское «Торпедо» вышло в полуфинал.

МГУ — «Балтика». Секундная стрелка еще не завершила круг, а ленинградцы уже были вынуждены начать с центра поля. Гол в их ворота с пенальти забил Романчук. Однако неудачное начало не смутило ленинградских натерпиратов. Они умело вывели на острие атаки Бурыхина, и тот, обыграв в единоборстве Древаля, посылает мяч в ворота Мнтянина — 1:1.

Студенты играют в общем-то вяло. Тем не менее в редкие моменты вспышки активности они два раза добиваются успеха (Пушкарев и Мшвениерадзе).

И здесь надо отдать должное мастерству ветеранов ленинградской команды — Стрижевского и Бурыхина. Двумя великолепными (по красоте и исполнению) бросками Стрижевский сводит на нет разрыв в счете — 3:3. А после того как ведущему команды МГУ Кабанову удается забить гол. Бурыхин снайперски поражает «девятку» — 4:4.

Во втором периоде дополнительного времени чемпионам страны все же удается вырвать победу: Кабанов, а затем Мельников забивают два гола. Судьи встречи В. Ярошевич (Минск) зафиксировал выигрыш команды МГУ со счетом 6:4.

Два других четвертьфинальных матча состоятся в Алма-Ате и Москве. В столице Казахстана 13 ноября встречаются местные динамовцы с минским «Буревестником», а ватерполисты ЦВСК ВМФ 17 ноября принимают «Спартак» (Астрахань).

В. КАЛЯДИН,
мастер спорта.

ПОСЛЕ ОТДЫХА — СНОВА БОЙ

ЧЕМПИОНАТ ПО ШАХМАТАМ СРЕДИ ЖЕНЩИН СССР 1972 ТОЛЬЯТТИ XXII

ТОЛЬЯТТИ, 11 ноября. **(По телефону).** После дня отдыха на всех досках в шестом туре разгорелось напряженное сражение. Поначалу трудно было отдать предпочтение какой-либо партии. Но постепенно наибольшее внимание стали привлекать встречи международных мастеров. Впервые испанскую партию разыграли Медяникова — Шуль. До этого тура шахматистки, как правило, избирали в ответ на e2 — e4 только закрытые и полузакрытые начала.

Медяникова в примерно равной позиции маневрировала неудачно. Белая ладья оказалась в западне, и, чтобы ее спасти, пришлось расстаться с двумя пешками. Партия осталась неоконченной, но исход ее предрешен.

Очень цельно, напористо играет другая москвичка — Коноплева. Она не допускает явных ошибок и не пропускает их своим соперницам. Эйдушиль с лидером чемпионата Кисловой она провела очень тонко и последовательно.

Большой похвалы заслуживает игра Рубцовой. В партии с Козловской она белыми не лучшим образом разыграла сицилианскую защиту, и черные могли получить преимущество, но ошибочно сыграли e6 и проведили всего лишь на один ход с продвижением d6—d5. Оценка позиции резко изменилась. Козловская в поисках контршансов предложила интересную жертву фигуры. Многие тренеры полагали, что теперь черные могут спастись — будет вечный шах. Но Рубцова рассчитала дальше. Избежав вечного шаха, она просто оставалась с лишней фигурой. Козловская уклонилась от этого предложения и без двух пешек в эндшпиле отложила партию.

В сложной маневренной борьбе протекала встреча чемпионки страны Левитной, игравшей белыми, с чемпионкой Украины Андреевой. «Пропала моя позиция, я понимаю», — сказала Ира, откладывая партию.

«Три пуля Семеновой в партии превратятся в пуль в таблице», — так реагировали зрители на неудачную длинную рокировку черных во встрече с Эпштейн. Действительно, Семенова осталась без двух пешек и также отложила безнадежную позицию.

Щербина выиграла у Бажиной, партии Саммуль — Ранинку, Мирзоян — Саулина, Борисенко — Шадура закончились вничью. В прерванном поединке Идельчик имеет лишнюю пешку против Беловой.

После шести туров Козловская и Кислова имеют по $3^1/_2$(1), Щербина — $3^1/_2$.

О. ИГНАТЬЕВА,
международный мастер,
главный судья турнира.

УСТНЫЕ СТРАНИЦЫ «СОВЕТСКОГО СПОРТА»

«От Сапоро до Мюнхена», «Развенчанный миф», «Медали, добытые под водой» — таковы были основные темы устных выпусков «Советского спорта» в Новосибирске.

Первая встреча с читателями газеты состоялась в Доме культуры имени К. Цеткин, где собрались труженики одного из крупнейших предприятий города — завода «Сибсельмаш». Затем «Советский спорт» был гостем воинов Новосибирского гарнизона и студентов Института инженеров железнодорожного транспорта.

О победах советских спортсменов на XX летних Олимпийских играх рассказал серебряный призер Олимпиады мастер спорта международного класса А. Котелнев. О соревнованиях пловцов говорила участница Олимпиады чемпионка и рекордсменка СССР мастер спорта Т. Золотницкая.

О встречах хоккеистов СССР с командой профессионалов Канады рассказали заместитель редактора отдела спортивных репортажей «Советского спорта» А. Патрикеев и судья международной категории Ю. Карандин.

«У вас в гостях газета «Советский спорт». Так называлась передача Новосибирской студии телевидения. Она завершила серию устных выпусков «Советского спорта» в городе на Оби, в которых также принял участие собственный корреспондент газеты по Западной Сибири О. Петров.

НОВОСИБИРСК. **(По телефону).**

ФОТОКОНКУРС «СОВЕТСКОГО СПОРТА»

«Заоблачный караван». Фото Л. Беляева (Днепропетровск).

ОТДЕЛ ДОБРЫХ УСЛУГ «РЕПОРТЕР» ЖДЕТ ВАШИХ ПИСЕМ

ФУТБОЛИСТЫ В ГОСТИ К НАМ

Как известно, в Москве и в других городах существуют Клубы любителей футбола. Мы тоже хотим организовать такой клуб. Но как это сделать? Как он должен работать? Просим рассказать.

В. ПОНОМАРЕВ,
секретарь горкома ВЛКСМ.

БЕЛОРЕЦК,
БАШКИРСКАЯ АССР.

Наш корреспондент попросил ответить на эти вопросы Г. Лазарева, председателя Клуба любителей футбола при Центральном стадионе имени В. И. Ленина. Вот что он рассказал:

— Клубы любителей футбола, как известно, работают на общественных началах. Наш в этом отношении не составляет исключения. С чего мы начинали? Группа энтузиастов составила Положение, в котором определила цели и задачи клуба, а также установила, кто может быть его членом. На первом собрании выбрали председателя, его заместителей, руководителей секций, составили план работы.

— А кого вы принимаете в клуб?

— Всех желающих. Но с непременным условием: обязательно активно работать в одной из секций клуба.

— Какие секции в вашем клубе?

— Главная наша задача — помощь администрации стадиона в пропаганде футбола, в работе со зрителями. В соответствии с этим мы и строим всю работу. У нас шесть секций — оргмассовая, отечественной и зарубежной статистики, фото, информации, оформления, связи.

Сначала об оргмассовой. Она из ее задач — устраивать встречи зрителей со спортсменами и специалистами футбола. Предварительно мы даем объявления в газетах «Советский спорт», «Московская спортивная неделя», по местному радио Лужников. Приглашаем всех желающих. Приходят, как минимум 5, а то и 8 — 10 тысяч человек. Для любителей футбола администрация стадиона предоставляет Западную трибуну, а игроки и тренеры рассаживаются за столом, установленным на беговой дорожке.

Не менее популярны встречи со специалистами футбола. Они проходят в одном из подтрибунных помещений. У нас в гостях побывали такие известные деятели футбола, как Н. Латышев, Г. Качалин, А. Пономарев, Ю. Морозов, В. Мошкаркин, журналисты Н. Киселев, Л. Филатов, Ю. Ваньят, В. Понедельник, А. Хомич.

Пробовали мы показывать зрителям в перерыве между таймами некоторые сложные игровые ситуации. Делали это так. Выходят на поле ребята из групп подготовки или из футбольной школы молодежи и судья с микрофоном в руках. Юные футболисты, к примеру, создают положение вне игры. Судья останавливает игру, объясняет, почему он это сделал. Ребята показывают, как правильно подавать угловой, когда мяч считается вышедшим за линию ворот, и т. д.

А чем занимаются секции статистики и фото, вы, наверное, догадываетесь. Это сбор статистических данных, их систематизация, оформление фотостендов для стадиона. Секция оформления изготовила стенды для клуба: «Призеры чемпионата мира», «Финалисты Олимпийских игр», «Лауреаты приза «Золотой мяч», «Призеры чемпионата СССР».

Задачи секции связи — переписка с любителями футбола. Что касается секции информации, то она готовит часть программ к футбольным матчам, некоторые из передач местного радио.

И еще одна общая задача членов клуба: помогать в подготовке стадиона к лету. Недели за две до начала сезона мы организуем субботники, на которые приходят, как правило, все члены клуба. Готовим футбольное поле, оформление стадиона.

— Ваш клуб только для москвичей?

— Нет, не только, хотя мы ни в коем случае не претендуем на всесоюзный масштаб. Но тем не менее мы принимаем в клуб иногородних любителей футбола. Условие то же, что и для москвичей: активно работать в одной из секций. Наши иногородние товарищи, как правило, знатоки футбола. Они присылают нам сведения о своих командах, получают от нас соответствующую информацию.

— Какие у клуба отношения с городской и всесоюзной федерациями футбола?

— Очень хорошие. Наши товарищи принимают довольно активное участие в работе этих федераций. Одни сотрудничают в комиссиях Всесоюзной федерации: спортивно-технической, пропаганды, детского футбола, другие являются слушателями семинара судей, который организует городская федерация.

ХОККЕЙ

РЕЗУЛЬТАТЫ МАТЧЕЙ

ПЕРВАЯ ЛИГА

НОВОКУЗНЕЦК

«Металлург» (Новокузнецк) — «Енбек» (Алма-Ата). 3:3 [1:1, 0:2, 2:0]. 8 ноября.

Шайбы забросили: у «Металлурга» — Трофимов, Гомберг, Окишев; у «Енбека» — Цепенюк, Кузнецов, Садоха.

«Металлург» (Новокузнецк) — «Енбек» (Алма-Ата). 5:7 [3:0, 1:2, 1:5]. 9 ноября.

Шайбы забросили: у «Металлурга» — Корниченко, Кравченко (2), Попов (2); у «Енбека» — Войтов (2), Цепенюк, Панин, Кузнецов, Костенко, Гоздиевич.

НОВОСИБИРСК

«Сибирь» (Новосибирск) — «Торпедо» (Усть-Каменогорск). 13:2 [2:1, 6:0, 5:1]. 8 ноября.

Шайбы забросили: у «Сибири» — Макаров (3), Бычков (2), Нечаев, Перегоедов, Чурков, Кагганов, Громов, Яковлев, Чибирев, Небольсин; у «Торпедо» — Перцев, Фролов.

«Сибирь» (Новосибирск) — «Торпедо» (Усть-Каменогорск). 4:2 [2:1, 2:1, 0:0]. 9 ноября.

Шайбы забросили: у «Сибири» — Яковлев (2), Небольсин, Чурков; у «Торпедо» — Бердышев, Чечель.

МИНСК

«Динамо» (Киев) — «Молот» (Пермь). 5:2 [1:1, 1:1, 3:0]. 8 ноября.

Шайбы забросили: у «Динамо» — Сильнягин, Пролыгин, Голембиовский, Николаев, Иванов; у «Молота» — Фролов, Косолапов.

«Динамо» (Киев) — «Молот» (Пермь). 7:3. 9 ноября.

РИГА

«Динамо» (Рига) — «Локомотив» (Москва). 5:4 [2:2, 1:1, 2:1]. 8 ноября.

Шайбы забросили: у «Динамо» — Б. В. Пономарев, Сергеев (2), Воробьев, Марков; у «Локомотива» — Вакуров, Пастухов, Бутаков, Богомолов.

«Динамо» (Рига) — «Локомотив» (Москва). 2:2. 9 ноября.

САРАТОВ

«Кристалл» (Саратов) — СКА МВО (Калинин). 5:4. 8 ноября.

«Кристалл» (Саратов) — СКА МВО (Калинин). 6:3. 9 ноября.

ЭЛЕКТРОСТАЛЬ

«Кристалл» (Электросталь) — «Торпедо» (Минск). 1:2. 8 ноября.

«Кристалл» (Электросталь) — «Торпедо» (Минск). 4:0. 9 ноября.

ВТОРАЯ ЛИГА

Западная зона

«Шторм» (Ленинград) — «Ижсталь» (Ижевск) — 2:7, 2:3. СК им. Урицкого (Казань) — «Текстильщик» (Павловский Посад) — 5:1, 3:2. СКА (Куйбышев) — «Станкостроитель» (Рязань) — 6:2, 5:2. «Металлург» (Череповец) — «Олимпия» (Кирово-Чепецк) — 7:4, 4:4. «Днепроспецсталь» (Запорожье)—«Торпедо» (Ярославль) — 3:2, 2:2. «Прогресс» (Глазов) — «Нефтяник» (Ухта) — 3:4, 2:3.

Восточная зона

«Кедр» (Свердловская обл.) — «Шахтер» (Прокопьевск) — 2:6, 3:7. «Мотор» (Барнаул) — «Алюминщик» (Новокузнецк)— 11:3, 4:0. «Спутник» (Нижний Тагил) — «Южный Урал» (Орск) — 7:3, 7:1. СКА (Хабаровск) — «Химик» (Омск) — 3:3, 3:3. СКА (Новосибирск) — «Строитель» (Караганда) — 8:2, 10:4.

Лектрон хоккейного календаря

Прошедшая неделя подарила любителям хоккея два матча, которые представляли несомненный интерес и с точки зрения распределения мест в турнирной таблице, и с точки зрения содержания самих игр. Встречались между собой четыре команды, занимающие четыре верхние ступеньки таблицы.

«Спартак» — «Динамо»! Принято считать, что игры этих двух команд проходят всегда интересно. Любители хоккея приходят посмотреть на сольные проходы Мальцева и Якушева, на организаторское действо Мартышонка и Шадрина, Мотовилова и Чичурина, на скоростные «полеты» Крылова и Самочренова. И все это — в рамках коллективной игры, которая позволяет раскрыться каждому игроку.

Именно таким и было начало матча. Но, к сожалению, только начало. Взаимные атаки следовали одна за другой. Предпочтение нельзя было отдать ни одному из соперников. Но постепенно стартовые страсти улеглись, и игра в дальнейшем проходила спокойно, лишь изредка вспыхивая из этой колеи за счет вспышек азарта то одной, то другой команды.

Как обычно, спартаковцы отрядили против звена Мальцева свое третье звено: Крылов — Лобанов — Гуреев. В задачу Крылова входило постоянно следить за Мальцевым в момент начала динамовской атаки. Надо отметить, что в общем Крылов с тренерским заданием справился. Но, очевидно, этот вариант не был продуман до конца, так как два других нападающих «Спартака» не знали, что им делать. Постоянные смещения Мальцева на край привели к тому, что центральная зона оказалась свободной. Ее-то

— 2 —

динамовцы хорошо использовали для организации и завершения атак. Мотовилов и особенно защитник Орлов стали брать на себя роль организаторов и входить в зону «Спартака» по центру. Именно такая комбинация и позволила динамовцам (Орлов) сравнять счет.

Построения команд были приблизительно одинаковыми. При потере шайбы нападающие откатывались назад, пытаясь «разобрать» крайних нападающих противника. Центрфорвард же выдвигался вперед, для того чтобы помешать развитию атаки. В этих условиях решающую роль, как правило, играют защитники, задача которых быстро, пока не прикрыты нападающие, и точно сыграть в пас. Но пас часто следовал с опозданием или был неточен. Исключение составляло, пожалуй, первое звено «Спартака», которое было сильнейшим в этом матче (причем не только потому, что на его счету три забитые шайбы). И если в средней зоне пятерки Гитова еще удачно противоборствовала звену Шадрина, то у себя в зоне она вела оборону с трудом.

Второй и третий периоды прошли спокойно, с небольшим преимуществом «Спартака». Справедливости ради и не умаляя заслуг победителей, следует отметить, что победенные ни в чем не уступали спартаковцам, а по количеству «чистых» голевых моментов, пожалуй, даже превзошли их.

ЦСКА — «Крылья Советов» — как непохож был этот матч на состоявшийся накануне! Здесь присутствовали и азарт, и высокие скорости, и постоянная силовая борьба на грани удаления, а порой и за этой гранью. Правда, мы не увидели полностью красоты комбинационной игры, которой особенно славятся армейцы: матч был похож на встречу двух технических боксеров, поведших встречу в силовой манере, согласившихся пойти на обмен ударами и этим ограничившихся.

Редко мы бываем свидетелями поражений ЦСКА, а такое, чтобы армейцы за шестьдесят минут так и не смогли забить гол, — явление из ряда вон выходящее.

Это был далеко не лучший матч ЦСКА. На мой взгляд,

— 3 —

«Крылышки» не только не уступили, а даже превзошли чемпиона в двух традиционно «цэсковских» компонентах: в объеме работы и в силовом единоборстве. Девизом победителей было: борьба за каждый сантиметр поля! И надо сказать, боролись они, отдавая все силы на каждом участке поля, не давая возможности армейцам действовать свободно.

И в этом матче тактическое построение команд было сходным. В случае потери шайбы борьба за нее начиналась сразу — в зоне соперника — с целью не дать возможности защитникам точно сыграть в пас. В средней же зоне ощущалась разница в исполнении. Армейцы, привыкшие атаковать, много усилий тратили на преодоление середины площадки, где «Крылышки» строили плотный заслон из четырех игроков. Армейцам часто приходилось вбрасывать шайбу в зону противника или они ее теряли на рубеже «синей линии». Потери эти моментально оборачивались грозными контратаками.

Таким было начало второго периода, когда «Крылья Советов» имели два выхода «двое против одного» и один «трое против одного».

Сидельников — вратарь победителей — подтвердил в этой встрече правильность утверждения «вратарь — половина команды». И не только в этой встрече. Игра «Крыльев Советов» в нынешнем сезоне связана не только с качественными перестройками, но и с уверенной игрой Сидельникова. Не «удачной», а именно уверенной.

Вратарю хорошо помогают защитники. Среди них нет «звезд». Но все они — опытные, надежные и к тому же молодые (за исключением Кузьмина и Шаталова). Оборона «Крылышек» — довольно жесткая, подвижная. Кроме того, защитников «Крыльев Советов» отличают разумные тактические действия, стремление сыграть так, чтобы удобно было партнеру. Конечно, их игра не лишена недостатков. Но, право, у нас так мало хороших защитников, что иногда хочется выдать аванс, похвалить хотя бы за одну удачно проведенную игру.

Все три звена нападающих победителей стабилизировались уже в начале сезона. Ударной тройкой, конечно, является звено Лебедев — Анисин — Бодунов: в этом матче на его счету две шайбы. Из других форвардов я бы выделил Капустина, Репнева и Дмитриева.

— 4 —

Скоростные действия отличают все три звена. И это подкрепляется еще и тем, что все нападающие хорошо переносят силовое воздействие со стороны соперника — фактор немаловажный в современном хоккее.

Да, хорошо, что появилась еще одна команда, которая борется за медали чемпионата, которая по мастерству приблизилась к трем лидерам нашего хоккея. Но утверждать, что «Крылья Советов» уже встали в один ряд с ними, по-моему, еще рано. Профсоюзные хоккеисты, безусловно, сильно проводят последние матчи, но право называться лидером — лидером не по очкам, по игре — нужно доказывать на протяжении всего чемпионата.

Б. МАЙОРОВ,
заслуженный мастер спорта.

САМЫЕ МЕТКИЕ...

В споре за звание самого результативного хоккеиста чемпионата страны лидируют: Михайлов (ЦСКА) и Мартышон («Спартак») — по 14 (9+5); Якулов (ЦСКА) — 14 (6+8); Анисин («Крылья Советов») — 13 (7+6); Шадрин («Спартак») — 12 (9+3); Мальцев («Динамо») — 12 (7+5); Бодунов («Крылья Советов»), Фирсов (ЦСКА) и Шалимов («Спартак») — по 11 (9+2); Мишин («Торпедо») — 11 (8+3); Петров (ЦСКА) — 11 (6+5).

И НЕ САМЫЕ ВЕЖЛИВЫЕ...

Больше всего времени на снамейке штрафников провели: Анисин («Крылья Советов»), Козин и Фролов («Химик») — по 22 мин. Далее: Кузнецов («Автомобилист»), Васильев («Химик») — по 18 мин.

(Данные приведены без учета матча «Химик» — ЦСКА).

Deporte DEPORTE SPORT LE SPORT SPORT DEPORTE SPORT LE SPORT Le sport

Финиш всегда приносит одним радость, другим — огорчения. Как и на снимке нашего корреспондента Б. Светланова, сделанном на Олимпиаде в Мюнхене после окончания финального забега женщин на 1500 м. Не скрывают своего удовлетворения второй призер — представительница ГДР Г. ХОФФМАЙСТЕР (слева) и олимпийская чемпионка Людмила БЕГИНА (в центре). Трудно скрыть свое разочарование бронзовой медалистке из Италии П. КАККИ.

ТЯЖБА ЗАКОНЧЕНА

Федеральный суд США долго разбирал тяжбу между Национальной хоккейной лигой (НХЛ) и не так давно созданной Всемирной хоккейной ассоциацией (ВХА). Как известно, прежде хоккеисты-профессионалы являлись полной собственностью клубов НХЛ. Пока они играли хорошо, все было в порядке. Однако хоккеист, не оправдывающий надежд хозяев клуба, быстро понимал, что он — не более, чем раб: неудачника ссылали в одну из низших профессиональных лиг, все команды которых тоже являлись собственностью различных клубов НХЛ.

Всемирная хоккейная ассоциация попробовала переманить ряд хоккеистов НХЛ в свои команды, суля баснословные гонорары. Часть игроков — и среди них Бобби Халл — не устояли и перешли в команды ВХА. Тогда НХЛ предъявила ВХА иск с требованием либо вернуть беглецов, либо выплатить огромную сумму в виде компенсации.

Федеральный суд в конце концов отклонил требования НХЛ. И теперь бывший форвард «Чикаго» Бобби Халл имеет законное право выступать за команду «Винипег Джетс», в которой он до сих пор являлся лишь тренером.

Правда, первый выход Халла на лед во встрече с командой «Квебекские в чемпионате ВХА не особенно помог винниперцам — они проиграли — 2:3.

Решение Федерального суда ударило и по «Бостону». Вратарь № 1 бостонцев — Джери Чиверс осенью, как и Халл, перешел в ВХА. Вратарь № 2 — Эд Джонстон, который был включен в сборную Канады, начал чемпионат НХЛ неудачно и был заменен 35-летним Брукс. Бостонцы надеялись вернуть — по решению суда — себе Чиверса. Но теперь эта надежда рухнула, и в дебютном всех бед Брукс сломал плечо и надолго выбыл из строя. «Бостон» остался без надежных вратарей в очередной матч с «Калифорнией» — «Калифорнией» с трудом свел вничью — 6:6.

Сейчас обладатель Кубка Стэнли «Бостон Брюинз» находится на 5-м месте (14 очков), а лидирует в Восточной группе по-прежнему «Монреаль» (24 очка после 15 встреч). По мнению многих обозревателей, успех монреальцев связан в первую очередь с надежной игрой вратаря Кена Драйдена. В 13 матчах он пропускал в среднем 1,67 гола за игру, причем в трех встречах оставался «сухим».

Набирает форму другой игрок сборной Канады — монреалец Пит Маховлич, забросивший в последнем матче «Монреаль» — «Торонто» две шайбы. Победа со счетом 5:2, «Монреаль» оторвался от идущего на втором месте клуба «Нью-Йорк Рейнджерс» на 5 очков. В первую четверку в этой группе входит также «Буффало» — 17 очков и «Детройт» — 15.

В Западной группе произошла смена лидеров: на первое место вышел «Лос-Анджелес» (19 очков после 16 матчей), за ним следуют «Чикаго» (16), «Питтсбург» (15) и «Филадельфия» (14).

[Соб. инф.].

ЧТО ЕСТЬ ФУТБОЛИСТ?

Итак, что же такое есть футболист в западном мире? Увы, утверждает венский гражданский суд. Значит, он, этот футболист, не может быть предметом купли-продажи! Почему не может? Законом сделки такого рода не возбраняются, говорится в решении той же инстанции. Как примирить подобное противоречие, «высокий суд», естественно, не объясняет.

А заседал этот суд в связи с иском, предъявленным западногерманским клубом «Нюрнберг» своему австрийскому собрату «Винер Шпортклубу» по делу Бланкенбурга.

Начало этой истории относится к 1968 году, когда невдавний юниор, 20-летний Хорст Бланкенбург был зачислен в команду «Нюрнберг». Футболистом он считался перспективным, но места в основном составе ему на первых порах не находилось. Между тем Хорсту нужна была практика, его необходимо было «наигрывать» в приличной команде. «Нюрнберг» решает проблему весьма оригинально. Он продает «на время» этого футболиста «Винер Шпортклубу» за скромную сумму — 10 тысяч марок, оговаривая в контракте, что по окончании сезона стороны вновь рассмотрят условия сделки.

Сезон позади, Бланкенбург оправдал надежды новых хозяев, и они хотят закрепить его за собой. «Нюрнберг» не возражает, но требует выплаты дополнительной суммы уже в 35 тысяч марок, опять-таки обусловливая в контракте, что оставляет за собой в течение двух лет право «преимущественной» обратной покупки молодого футболиста в случае, если австрийский клуб решит расстаться с ним.

Казалось, «Нюрнберг» мог быть доволен: Бланкенбург оправдал надежды, как игрок, прошел хорошую школу в солидной команде, к тому же клуб на нем хорошо заработал. «Нюрнберг» тогда и не подозревал, что дельцы из Вены вскоре обведут их вокруг пальца!

Суть в том, что Бланкенбург приглянулся другому западногерманскому клубу — «Мюнхен 1860», и тот пожелал приобрести способного защитника. Австрийцы согласились, но, используя конъюнктуру, заломили за Хорста уже 140 тысяч марок.

Поняв, что их, грубо говоря, обыгорили, хозяева «Нюрнберга» и обратились в суд с исковым заявлением, требуя возместить им половину той суммы, которую «Винер Шпортклуб» заработал, спекульнув на Бланкенбурге. Мотивировка: Хорст, дескать, был продан (и, если хотите, перепродан) до истечения предусмотренного контрактом срока.

Суд, однако, отказал в иске, указав, как уже говорилось выше, что хотя подобные сделки закону, видимо, не противоречат, тем не менее, поскольку футболист не вещь, не предмет, иными словами, не товар, рыночную стоимость его определить невозможно...».

Пока неизвестно, будет ли обжиловано решение суда и получит ли «Нюрнберг» вожделенную «половину».

Что касается самого Хорста Бланкенбурга, то и «Мюнхен 1860» благополучно перепродал его (конечно, не без выгоды для себя!) двукратному обладателю Кубка европейских чемпионов амстердамскому «Аяксу».

Так что же есть футболист в профессиональном спорте?

В. ВЛАДИМИРОВ.

ФИНА: ПОЛОЖИТЕЛЬНЫЕ СДВИГИ

МЕЖДУНАРОДНАЯ ФЕДЕРАЦИЯ РЕШИЛА

«Коренное население Африки тлеется в культуре, к спорту. Наши спортсмены уже прославились на Олимпиадах. Но пока не в плавании. Мы любим и этот вид спорта, строим бассейны, проводим соревнования. И мы возмущены тем, что в таких странах нашего континента, как Южно-Африканская Республика и Родезия, коренным африканцам закрыт доступ к спортивному плаванию. В ЮАР плавание доступно только белым, руководят плаванием белые, бассейны строят для белых, соревнования проводят только среди белых.

А ведь больше 70 процентов населения ЮАР — африканцы. Мы должны положить конец апартеиду, и я поддерживаю предложение Советского Союза о том, чтобы в Устав ФИНА был внесен пункт, запрещающий расовую дискриминацию в странах, являющихся членами нашей международной федерации. Апартеиду не должно быть места в спорте!».

С таким пламенным призывом обратился к делегатам конгресса Международной любительской федерации плавания (ФИНА) представитель Сенегала М. Юоро Соу. С гневными обвинениями в адрес ЮАР и Родезии на конгрессе ФИНА выступили делегаты от Республики Чад, Сомали, Алжира, АРЕ, Эквадора, ГДР, Польши и других стран. Более двух часов длилось обсуждение советского предложения. И я вспомнил, что на конгрессах ФИНА в Токио и Мехико тогдашние президенты федераций М. Риттер (США) и Б. Филиппс (Австралия) делали все, чтобы предложения советской федерации по вопросу апартеида вообще не обсуждались.

За несколько дней до начала последнего конгресса предложения Советского Союза о включении в Устав ФИНА пункта, запрещающего какую бы то ни было дискриминацию, и об исключении из членов ФИНА стран, допускающих ее, горячо обсуждались на бюро ФИНА. Большинством в 9 голосов против 4 бюро ФИНА поддержало предложение СССР и рекомендовало его конгрессу. Президент ФИНА (1968—1972 гг.) Хиннер Остос (Мексика) сам открыл обсуждение, заявив, что бюро поддерживает предложение СССР.

Однако, среди выступавших были и противники советского предложения. Представители Австрии и Англии требовали, например, прекратить дискуссию, мотивируя это тем, что не дело спортивной организации заниматься политическими вопросами. А представитель Австралии, бывший президент ФИНА Филиппс счел даже возможным расценить наши предложения, как вмешательство в государственную политику ЮАР и Родезии.

Но этим защитникам апартеида не удалось заглушить голоса прогрессивных спортивных деятелей. Две трети делегатов ФИНА проголосовали за принятие предложения СССР.

Вслед за этим представители СССР и ГДР подняли вопрос об исключении ЮАР и Родезии из членов ФИНА. Конгресс поставил перед ними проверку наличия дискриминации в этих странах в течение первой половины 1973 года и поручил бюро ФИНА принять необходимые решения.

Не удалась и попытка протащить в бюро ФИНА, как это было на конгрессах в Хельсинки, Мельбурне, Риме, Токио и Мехико, представителя ЮАР. Тайным голосованием этот кандидат от ЮАР был забаллотирован. За 65-летнюю историю ФИНА впервые в бюро был избран представитель Африки, что расценивается как большая победа демократических сил.

Вообще все выборы нового состава бюро ФИНА говорят о происходящих в федерации больших сдвигах. Так называемая группа ветеранов в ФИНА снова попыталась было распределить «портфели» по своему усмотрению и не пропустить в бюро ФИНА представителя ГДР — страны, где за последние 8—10 лет достигнуты большие успехи в развитии плавания. Но объединенными усилиями представителей социалистических государств, прогрессивных деятелей из стран Латинской Америки, Африки и Азии большинство голосов было подано за кандидата от ГДР К. Зоровко.

Первым вице-президентом ФИНА конгресс избрал З. Фирсова (СССР), вторым — Б. Сальфоса (Швеция), третьим — Эз Эль Дина (АРЕ) и четвертым — весьма прогрессивного деятеля из Перу Салинеса.

Президент ФИНА избирается только на 4 года. Устав федерации запрещает его переизбрание на второй срок. Поэтому Х. Остос (Мексика) не мог баллотироваться снова. Страны Американского континента выдвинули кандидатуру бывшего генерального секретаря ФИНА Х. Хеннинга (США), зарекомендовавшего себя активным деятелем ФИНА, поддерживавшим ряд демократических начинаний. Президентом ФИНА был избран Хеннинг.

Одним из самых узких мест в деятельности ФИНА была плохая организация судейства на международных турнирах по водному поло, в том числе и на Олимпийских играх. Вина лежала на руководстве комитета по водному поло, где президентом долгое время был американец Махоне, не считавшийся большим специалистом. Назрела необходимость поставить во главе комитета по водному поло более знающего, активного и прогрессивного деятеля. Это и было сделано. Президентом комитета избран Амайя (Куба). Это первый случай в истории спорта, когда представитель новой, демократической Кубы занял ответственный пост в крупной международной спортивной организации. Вице-президентом этого комитета стал А. Кистяковский (СССР), являющийся одновременно и президентом подкомитета по судейству.

Заметно обновилось и руководство других комитетов ФИНА. Представители СССР Г. Буров избран вице-президентом комитета по прыжкам в воду, А. Муравьев — членом комитета по плаванию, З. Фирсов — президентом медицинского комитета.

Вспоминаю, как после первого избрания в состав ФИНА в 1956 году мне не разрешили взять на заседание переводчика. И сегодня еще в ФИНА русский язык не признан официальным. Но шаг вперед уже сделан и в этом направлении. И на конгрессе ФИНА, и на официальных приемах велся синхронный перевод на русский язык. По заказу ФИНА на Олимпиаде в Мюнхене английской фирмой, возглавляемой экс-рекордсменом мира по плаванию вольным стилем (1957—1959 гг.) Д. Давиттом, снялся фильм о технике плавания. Дикторский текст этого фильма дается не только на официальных языках ФИНА (английском и французском), но и на русском. В качестве одного из комментаторов фильма был приглашен советский тренер Г. Ярошкий.

На спортивных страницах мировой прессы много толков вызвал случай с дисквалификацией американского пловца на 400 м вольным стилем — Р. Демонта. Медицинская комиссия МОК, совместно с медицинской комиссией ФИНА установили, что Демонт использовал допинг. Именно поэтому ФИНА дисквалифицировала Демонта и аннулировала его результат. Победителем соревнований на 400 м ФИНА признала австралийца Бредфорда Купера, утвердив показанный им в Мюнхене результат в качестве мирового рекорда — 4.00,27. Остальные участники финала поднялись на ступеньку выше.

Конгресс ФИНА утвердил доклад Оргкомитета первого чемпионата мира по плаванию, прыжкам в воду, водному поло и синхронному плаванию в Югославии. Соревнования будут проводиться с 1 по 9 сентября 1973 года в Белграде. Для этого в столице Югославии сооружаются два новых плавательных бассейна, специальная гостиница для судей, официальных лиц и представителей прессы. Предварительные заявки на участие в чемпионате уже подало около 50 стран. В первых всемирных соревнованиях по синхронному плаванию (индивидуальному и групповому) будут участвовать команды 26 стран.

Второй чемпионат мира будет проводиться в сентябре 1975 года в Колумбии.

З. ФИРСОВ,
вице-президент ФИНА.

ЭСТАФЕТА ГАЗЕТНЫХ СТРАНИЦ

NachrichTen

Австрийская газета «Эстеррайхише нахрихтен» рассказывает об обстановке энтузиазма, царящей накануне эмиграта сезона в горнолыжной сборной страны.

«Подумай хорошенько!» — предупреждали друзья известного горнолыжника Эрнста Хинтерзера, когда он весной этого года стал у руля сборной. «До сих пор я ни разу не пожалел о своем решении», — сказал Хинтерзер. Поначалу ему представлялось все гораздо сложнее: работа со «звездами», контакты с руководителями союза, мелкие нагрузки.

«На деле же все проще: только не надо подстегивать угрозами людей, которые и без того стремятся к успеху. Если назначить тренировку на 8 часов утра, они приходят минута в минуту. Не нужно и следить за выполнением ими режима: мой пятимесячный достаточно сознательны, — похвалил тренер дисциплину, чувство товарищества и оптимистическое настроение в сборной /— Нам, правда, не хватает некоторых технических деталей: сооружений, оборудования и экипировки, но мы тренируемся упорнее, более современно и последовательнее, чем прежде. На тренировках у нас редко увидишь серьезные лица: все смеются, все довольны, и от этого боевой дух спортсменов еще больше поднимается. Мне кажется, сейчас мы ничуть не слабее французов, особенно благодаря превосходным условиям в Китцштайнхорне: отличной погоде, «чудесному снегу».

Tempo

Краковская газета «Темпо» пишет о том, как в крупнейшем индустриальном районе народной Польши возникают новые сооружения для массового спорта.

«Поразительно, как изменился облик окрестностей Катовиц, пространство между металлургическими предприятиями и шахтами! Для близлежащих городов Катовиц, Хожува, Бытома, Гливице и Сосновца характерны современные жилые кварталы с высокими светлыми домами и великолепными сооружениями для организации досуга трудящихся. Спортивные площадки (особенно для детей) полностью изменили ландшафт этого промышленного края. Вместо чадящих труб вы чаще видите стойки баскетбольных площадок и волейбольные сетки, которые появляются до дворах до сдачи жилого дома в эксплуатацию.

Здесь не только «грибки» и ящики с песком для малышей, здесь есть всевозможные приспособления, заставляющие разиться каждый мускул тела как школьника, так и пенсионера: гимнастические стенки, перекладины, брусья и лошадки, верблюды и слоны, подводящие совсем маленьких к гимнастике.

Мини-футбол и волейбол, пожалуй, самые популярные здесь виды спорта, и играют в них не только вечерами. Там, где работают в три смены, звон мячей слышен и по утрам. Горняцкое спортивное общество «Горник» проявляет большую заинтересованность в сооружении этих площадок, поощряет архитекторов к нужному планированию. Так, перед доменной печью «Байльдон» появился новый спортивный зал, а восемь катовицких парков культуры по справедливости можно назвать спортпарками. Среди спортзалов горняцкой столицы Катовице выделяется новое сооружение — зал на 12 тысяч мест, сделанный в виде сомбреро, который станет спортивным центром столицы самого спортивного края Польши».

kicker

Западногерманский еженедельник «Киккер» пишет о кризисе, разразившемся в футбольном клубе «Арминия» [Билефельд].

«Игроки «Арминия», собравшись на общеклубное собрание, которое проводится раз в год, угрожали руководству прекратить выступления, если выдвинутые ими требования по заработной плате не будут гарантированы в письменном виде.

Защитник интересов игроков вратарь Герхард Зизе заявил на бурном протекавшем собрании, что некоторые футболисты ждут выплаты денег по нескольку месяцев. К тому же совет клуба подтвердил, что попытается продать восьмерыг игроков, чтобы понизить задолженность «Арминия» с одного миллиона до 600 тысяч марок. Бессы клуба не отрицали, что «Арминия» находится в финансовом тупике».

ТУР КАРИКАТУР

ИЗ ВЕНГЕРСКОГО ЮМОРА

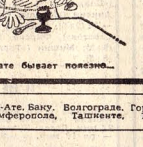

И карате бывает полезно...

Боксерский амортизатор.

У каждого своя манера бега.

И ТАК БЫВАЕТ...

● Суровый, но поучительный урок на всю жизнь получил английский футбольный арбитр Алан Дайанард. Во время матча команд «Лидс» — «Манчестер Сити» на размокшем от дождя поле он так неудачно упал, что сломал себе ногу. Как только судья-неудачник пришел в себя, первыми его словами были: «Теперь я на собственном опыте познал, как был не прав по отношению к тем футболистам, которые, получив травму на сыром поле, оставались подолгу лежать на нем. Я же, полагая, что они симулируют, предупреждал их...».

● Известный американский писатель Эрик Сегал, автор бестселлера «Лав стори» («Повесть о любви»), принял участие в ежегодном Бостонском марафоне. После финиша, к которому Сегал пришел 489-м из 887 стартовавших, он заявил: «Если бы я лучше знал легкую атлетику, то написал бы роман о марафонцах, об их по-настоящему беззаветной любви к своему виду спорта. Любви самой чистой и бескорыстной».

● На чемпионате ФРГ по бадминтону было израсходовано 900 (девятьсот!) воланов. Если учесть, что в соответствии с западногерманской статистикой бадминтонист в ФРГ покупает в год в среднем один, максимум два волана, первенство страны следует признать весьма упорным.

Раздел ведут общественные редакторы-составители инженеры П. ПЕТРОВ и А. РАТОВ — сотрудники журнала «Изобретатель и рационализатор».

НАУКА И ТЕХНИКА — СПОРТУ

ЕЩЕ ОДИН «БЫСТРОНОГ»

«Велосипед в буквальном переводе значит «быстроног», а быстро сделать люди мечтали издавна.

Изобретая первый велосипед, крепостной мастер Е. М. Артамонов и представить не мог, что предмет его творчества почти два века будет занимать головы умельцев и изобретателей. Новые конструкции стального коня продолжают появляться, каждый раз что-то новое, оригинальное.

И вот перед нами еще одна модель, предложенная архитектором из Житомира А. В. Зелинским. Машина позволяет ускорить пеший ход при помощи колес, сохраняя естественное положение человека при ходьбе. А поскольку в положении стоя площадь, занимаемая велосипедистом, мала, то мал и велосипед.

Устройство новинки просто, и такую машину легко изготовить. Основными деталями конструкции являются два колеса, две опорные площадки для ступней ног и привод для вращения колеса. Система расположения колес, их диаметр, система передач усилий могут быть самые различные. На руль крепятся обычные ручные тормоза.

Для перемещения быстроногда используется все тело, сила мышц ног и рук: педок попеременно приподнимает и опускает пятки ног, имитируя ходьбу на месте, при этом опорные площадки через систему передач приводят в движение колеса.

С помощью простой конструкции появляется возможность сконцентрировать всю мышечную энергию начинающего спортсмена, при этом он будет передвигаться в три — пять раз быстрее, чем пешеход, а уставать намного меньше.

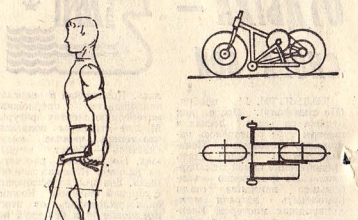

ПРИЦЕЛ ДЛЯ БАСКЕТБОЛИСТОВ

Как показывает практика, для отработки принципиальных бросков явно недостаточно устных наставлений и тренировочных игр. Видимо, пришла пора оснащать технически и баскетбол. Пусть вспомогательные устройства будут простыми, но польза от них будет ощутимая, утверждает старший преподаватель Ташкентского электротехнического института связи П. Донченко. В институте для обучения баскетболистов штрафным броскам разработаны и успешно используются специальные приспособления-ориентиры. Используя их, тренеры отрабатывают у обучающихся точность поражения кольца. Конструкция приспособления настолько проста, что его может сделать любой спортсмен, даже школьник.

К середине переднего края кольца крепится упругая проволока с шариком на конце. Цвет шарика подбирается таким, чтобы он был четко виден спортсмену (красный, черный и т. д.). В зависимости от высоты данного ориентира отрабатывается и бросок, то есть, если ориентир коротко, стараются отработать пологий бросок, если высокий — навесной. Игрок производит бросок, и мяч задевает за шарик, проволока тут же отклоняется и затем еще некоторое время начинает колебаться — бросок хоть и достиг цели, но выполнен неправильно. Игрок не в силах что-либо возразить, так как результат ему виден прекрасно.

Не отличается сложностью и второе приспособление. Металлическая дуга крепится на кольце параллельно щиту. Наклон дуги можно быть самым различным, а в зависимости от этого и отрабатывается тот или иной бросок. При наклоне дуги относительно щита на угол, больший, чем 90 градусов, отрабатывается пологая траектория полета мяча, при наклоне на угол, меньший 90 градусов — навесной бросок. Лучше всего убедиться в полезности данного приспособления — сделать его на своей баскетбольной площадке.

РЕКЛАМНО-СПРАВОЧНОЕ БЮРО

ЭТО БУДЕТ В МОСКВЕ

12 ноября

ХОККЕЙ. Первенство СССР. «Крылья Советов» М — «Спартак» М. Дворец спорта (Лужники). 15.00. «Динамо» М — «Торпедо» Г. Спортивный дворец ЦСКА (Ленинградский просп., 39). 18.00.

ФУТБОЛ. Первенство СССР. «Динамо» М — «Арарат». Стадион «Динамо». 18.00.

ШАХМАТЫ. Массовый полуфинал первенства Центрального шахматного клуба СССР. Шпиц СССР (Гоголевский бул., 14). 11.00.

ФИГУРНОЕ КАТАНИЕ. Открытое первенство Москвы. Дворец спорта (Лужники). 11.00 и 19.00.

13 ноября

ШАХМАТЫ. Массовый полуфинал первенства Центрального шахматного клуба СССР. Шпиц СССР (Гоголевский бул., 14). 18.30.

ВЫШЛИ В СВЕТ...

«ФУТБОЛ — ХОККЕЙ» № 46

Вышел в свет очередной номер «воскресного приложения к нашей газете. Он открывается отчетами о матчах наших клубных команд в европейских турнирах.

Заслуженный мастер спорта Ю. Кузнецов выступает со статьей «Атаку — в центр внимания».

В номере помещен также комментарий и таблице розыгрыша высшей лиги, корреспонденция В. Асаулова из Сочи о турнире шести команд второй лиги, информация об итогах встреч зарубежных команд в европейских турнирах.

Обозрение хоккейных матчей первенства страны на минувшей неделе (автор Е. Рубин) посвящено встречам лидеров — ЦСКА и «Крылья Советов» и «Спартака» с «Динамо». Приложение печатает также статью Д. Боровиа «Прыжки и... приземление» (о командах первой лиги).

НОВЫЕ КНИГИ

Издательство «Физкультура и спорт» выпустило два периодических сборника, посвященных теннису и гимнастике.

Теннис. 1972. Выпуск второй. Отв. редактор В. Боярский. 48 стр. с илл. Тираж 34 000 экз. Цена 42 коп.

В десяти разделах сборника напечатаны статьи С. Ипларионова, Н. Иванова, В. Данилова, Спорткомитета, Н. Хрущевой, А. Правдина, В. Ульянова, В. Колегорского и других авторов.

Они посвящены вопросам массового развития тенниса, воспитания юных игроков, подготовки мастеров высокого класса, знакомят читателей с итогами международных и всесоюзных соревнований.

Гимнастика. 1972. Составитель Б. Соколевский. 56 стр. с илл. 38 000 экз. 40 коп.

«Подготовка спортсменов высокого класса», «Подготовка юных гимнастов», «Научные исследования — в практику», «Советы тренерам», «Наши консультации» — так называются разделы сборника, выходящего уже третий год. Опытные и начинающие тренеры, преподаватели, судьи, научные работники найдут в выпуске много полезного, поучительного, интересного.

В том же издательстве вышли правила соревнований по трем видам спорта.

Главный редактор
Н. С. КИСЕЛЕВ

НАШ АДРЕС:
101913 ГСП,
Москва, К-62,
улица Архипова, 8
Телефоны:
Секретариат:
294-74-28
Издательство:
294-05-06
Телекс:
112089
7271

Газета печатается в 30 городах: Алма-Ате, Баку, Волгограде, Горьком, Воронеже, Днепропетровске, Донецке, Иркутске, Казани, Киеве, Кишиневе, Краснодаре, Красноярске, Куйбышеве, Ленинграде, Львове, Ростове-на-Дону, Свердловске, Симферополе, Ташкенте, Тбилиси, Хабаровске, Харькове, Челябинске, Минске, Москве, Новосибирске, Одессе, Перми, Омске.

Л — 34328 Заказ № 4022 Типография издательства «Московская правда», Потаповский пер., 3. Индекс 50122.